Pag. 6

deşi n-a jucat nici 180 de minute în D.N.

MARIUS SASU vizat de STEAUA

Pag. 7

în buzunar cu

60.000$ MARINESCU rămâne în Valea Domanului

FOTBAL vest

Anul VII Nr. 1 (253) ● 14-20 ian. 1997

Se difuzează în TIMIŞ, ARAD, CARAŞ ● 800 lei

■ MAGNET ■ MAGNET ■ MAGNET ■ MAGNET

ASTRAL DETA S-A DESFIINŢAT!

Pag. 8

DISCUŢIE CU GLONŢUL PE ŢEAVĂ

DAN OLOGEANU

"N-a murit UTA nici când au plecat cei mai tari jucători"

Pag. 5

LA UMBRA LOCULUI 1

MARIUS POPESCU

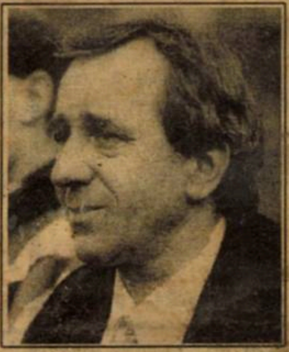

"Îmi doresc o cămaşă de forţă!"

Pag. 5

Chiar l-a dorit Poli pe PAUL CODREA?

VOCEA PORUMBELULUI ENGLEZ

(când iese zvon la Deta, iese şi fum la UMT)

● **Happy New Year!** Am zis-o şi eu în engleză cu speranţa anului la români: Europa şi NATO! Cu ţara!... Cu fotbalu' altădată. Poate atunci când ministru' sportului nu va fi dinamovist şi ministru' transporturilor nu va fi rapidist. Eu **schimbarea** am înţeles-o în desfiinţarea cluburilor departamentale, bancare şi... primare. Da' nu-i prima oară când nu înţeleg bine. ● Şi ca s-o continui tot în "ingliş", **Welcome** Ghiţă Chimiuc! Două chestii îmi plac la Ghiţă: 1. Că oriunde se duce merge cu stolu' de jucători după el! 2. E singurul antrenor care a stat pe banca tuturor divizionarelor din Timiş: Poli, CFR, UMT, Progresul şi Deta! Un adevărat globe-trotter autohton! Ghiţă tată, nu va fi uşor! Te aşteaptă vremuri grele! Banca lu' Poli arde (cu Diminescu sau fără Diminescu pe ea)! Da' **"cât suntem încă pe pace eu îţi zic bine ai venit!"** Doamne fereşte ca peste vreo 6 săptămâni să-mi spui tu vreo două... Vorba lui Jackie **"Întotdeauna cel mai bun şi cel mai deştept antrenor este cel care n-are echipă!"** ● Da' Ghiţă îşi face echipă! Simt asta! ● Mi-am zis ca în această primă "voce" să nu mă iau de nimeni. Acum nu ştiu dacă mă iau de careva când stau şi mă minunez cum de Poli l-a vândut pe Băban pe 100.000 de dolari la Rapid, plătibili în rate până nu ştiu când, în timp ce Rapidul l-a vândut pe acelaşi Băban, cu aceeaşi freză, cu aceleaşi kilograme, cu 150.000 de dolari, banii **"jan-cote"**! Să-i fi crescut cota atât de mult lui Băban făcând tuşa de sub podul Grant? Aiurea! Tot pe golurile marcate sub tricoul lui Poli a fost vândut! De alţii... ● Bomba începutului de sezon ar fi posibila revenire a lui Costică Rădulescu în fotbal!!! Unde? Tocmai acolo unde a mai luat-o odată de la capăt! La Caransebeş! Primarul Mura este hotărât să promoveze CFR-ul din Caransebeş în B! Şi nea Costică a intrat deja în folclorul gugulanilor ● Cum fotbalul nostru nu intră în Europa, a plecat spre Italia mister Gherghel. Numa' aşa ca să vadă din tribună meciul Reggiana - Inter. A stat în loja VIP între Copos şi Lucescu! Acu' eu nu ştiu precis dacă Gherghel, mai cunoscut în Arad ca "Oracolul din Cartierul Funcţionarilor", îl convingea pe Lucescu să ia Rapidu', sau pe Copos să ia Reggiana...

ION GOLUMBU

P.S.: Unde dai şi unde crapă! Retragerea Detei a dat în... UMT! A "crăpat" clasamentul adevărului, Sârma trecând în frunte. Vorba aia... da' mai bine nu zic.

GHIŢĂ CHIMIUC WILD CARD

PAG. 2

Costică Rădulescu revine în fotbal!

Pag. 6

Luci Popescu se mută la Adriatica

Pag. 6

Gigi Borugă îl ia pe Mitu la Motru

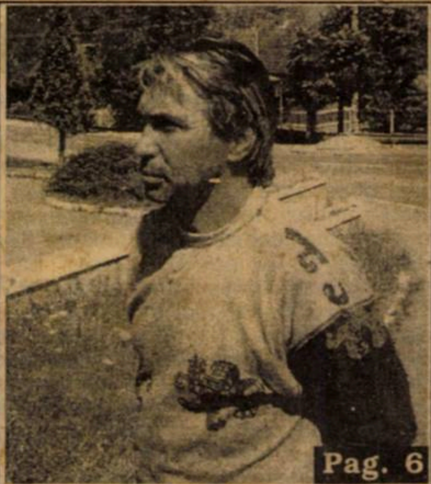

Pag. 6

Deşi la Motorul, Pătraşcu-i... rapidist

radio Vest 88.7 MHz STEREO

Un punct cardinal pentru un profit colosal

TIMIŞOARA
Bd. Mihai Viteazu nr. 1 bis
TEL. 056-194.816; 194.818
FAX: 056 - 194.823

DUPĂ APROAPE 3 ANI ŞI JUMĂTATE...

GHIŢĂ CHIMIUC REVINE LA POLI!

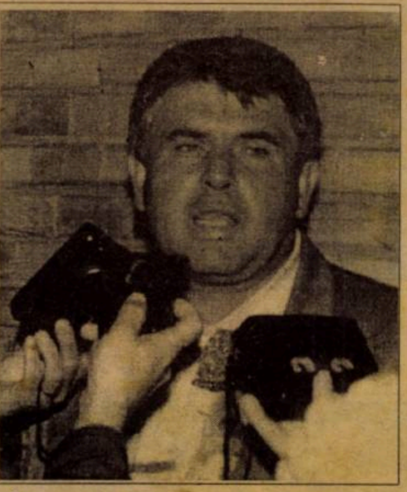

În noiembrie 1992, Poli pierdea pe teren propriu cu "U" Cluj, scor 0-1, eşec care a coincis cu demisia antrenorului **Jackie Ionescu.** Şi astfel a început aventura secundului său, **Ghiţă Chimiuc**, care la debutul său ca principal pe banca tehnică declara: **"În orice oraş joacă Poli, la jucătorii echipei adverse trebuie să le tremure chiloţii!"**

Şi până la finele campionatului, sub bagheta lui Ghiţă, alb-violeţii au obţinut următoarele erzultate: **acasă - 2-1 cu Progresul Bucureşti, 0-1 cu Electroputere, 0-2 cu Dinamo, 2-0 cu Dacia Brăila, 3-0 cu Farul, 0-1 cu FC Braşov, 1-1 cu Steaua, 1-1 cu Petrolul, 1-1 cu SC Bacău, 5-0 cu CSM Reşiţa; deplasare - 0-1 la SC Bacău, 1-1 la Reşiţa, 0-3 la Sportul, 1-1 la Univ. Craiova, 0-0 la Inter Sibiu, 0-1 la Gloria Bistriţa, 2-2 la Rapid, 1-1 la Oţelul Galaţi, 1-0 la "U" Cluj, 1-2 la Progresul, 0-3 la Electroputere.**

Un campionat ciudat, la sfârşitul căruia Chimiuc a subliniat: **"Am fost victima mafiei jucătorilor. Această echipă este terminată. Au trecut ani peste ea, sunt destui jucători care nu mai pot face faţă biologic. Îmi asum riscul şi răspunderea formării unei noi echipe".** Şi astfel, ajutat în continuare de secundul său Viorel Vişan, Ghiţă Chimiuc a atacat sezonul '93-'94. După 4 runde însă, în care s-au înregistrat rezultatele 1-2 cu Craiova, 1-3 la Constanţa, 1-5 la Cluj, 2-0 cu Ceahlăul, cei doi tehnicieni au demisionat, mai ales ca urmare a ultimatumului primit din partea decanului Glăvan, într-o conferinţă de presă organizată după eşecul din prima etapă cu Craiova.

Iată deci bilanţul lui Ghiţă Chimiuc la timona Politehnicii:

total	25	6	8	11	27-33
acasă	12	5	3	4	18-10
afară	13	1	5	7	9-23

Acum, după aproape 3 ani şi jumătate, Ghiţă Chimiuc a revenit la formaţia studenţească. Iată pentru cei interesaţi şi cariera de jucător şi antrenor a celui care va încerca miracolul salvării de la retrogradare a alb-violeţilor.

- **născut la 27 decembrie 1950, la Ciacova**
- **între 1965-1981 a îmbrăcat tricoul echipei CFR Timişoara, cu o întrerupere de câteva luni, timp în care a evoluat la Poli**
- **a colecţionat 34 de prezenţe în Divizia Naţională**
- **ca antrenor a condus pe Auto FZB (1981-1985), Furnirul Deta (1985-86), Progresul Timişoara (1986-90), reuşind promovarea echipei din Divizia C în Divizia A, UMT (1990-91), promovând echipa, după 12 ani, în Divizia A, Poli (1991-93), UMT (1993-94), CFR Timişoara (1994-95), Astral Deta (1995-96)**

FLASH

FLORIN MACAVEI

În vacanţa de iarnă, mai mulţi jucători care au îmbrăcat cândva tricoul alb-violet şi-au petrecut sărbătorile acasă, la Timişoara. Printre ei s-a aflat şi Florin Macavei, stoperul lui Dinamo. N-am scăpat prilejul unui scurt dialog.

REP: **Aţi terminat turul la +4 în clasamentul adevărului. La 5 puncte diferenţă de formaţia clasată cel mai bine, Oţelul Galaţi. Un handicap care, teoretic, nu este tocmai foarte greu de recuperat. Totuşi, Dinamo nu se poate lăuda decât cu două victorii externe, una mai mult decât lanterna roşie, Poli. Cum îţi explici această evoluţie relativ modestă a echipei tale?**

"Dacă nu voi prinde un contract în străinătate, voi rămâne la Dinamo"

F.M.: În primul rând este şi vina noastră, a jucătorilor, deoarece am pierdut cel puţin două meciuri pe mâna noastră. La Petroşani, unde dacă mai jucăm de 10 ori nu pierdem niciodată, şi la Braşov. În ambele partide, Lupu a văzut cartonaşul roşu în momente cheie ale jocului. Dar, cu o pregătire bună în această iarnă şi cu o mai mare concentrare a jucătorilor, putem să recuperăm avansul luat de formaţiile clasate în faţa noastră.

REP: **Florine, la Dinamo se tot vorbeşte de titlu, dar nu vă îngrijorează faptul că în întâlnirile cu primele trei clasate, Steaua, FC Naţional şi Oţelul, aţi făcut un singur punct?**

F.M.: Aşa este. Cu toate aceste formaţii n-am fost tocmai la înălţime, dar nici adversarele n-au fost cu nimic superioare. De exemplu, FC Naţional a avut un singur şut pe poartă, şi acela a fost gol!

REP: **În trecut, toate echipele tremurau când urmau să joace cu Dinamo. Acum treburile nu mai stau chiar aşa...**

F.M.: Adevărul este că Dinamo nu mai are trupa de altădată. Şi, în plus, toţi adversarii se mobilizează când joacă împotriva noastră.

REP: **După 14 etape, antrenorul Marian Bondrea a fost demis. În ultimele trei runde, echipa a fost preluată de Cornel Dinu, cel care probabil a vrut să-l copieze pe Franz Beckenbauer. Ce a adus nou Dinu la echipă?**

F.M.: În primul rând ne-a insuflat plăcerea de a juca fotbal, în timp ce Bondrea punea prea mare accent pe pregătirea fizică.

REP: **Bun, dar n-aţi avut rezultate senzaţionale nici cu Dinu...**

F.M.: În trei zile nu se putea schimba mare lucru, dar ne-a redat pofta de a juca.

REP: **Deci este agreat de jucători?**

F.M.: Dinu ţine foarte mult la jucători. Stilul lui de-a conduce antrenamentele, felul cum se poartă, au făcut ca majoritatea jucătorilor să fie de partea lui.

REP: **Ce înseamnă venirea lui Cornel Ţălnar?**

F.M.: Prea multe nu pot spune acum. Vor vorbi faptele. Oricum, este un fost dinamovist şi are suflet pentru acest club.

REP: **Tu ai suflet pentru Dinamo?**

F.M.: Normal. Acum este echipa mea.

REP: **Ce ne poţi spune despre contractul tău cu Dinamo?**

F.M.: În decembrie expiră, dar mi s-a propus deja să semnez pentru încă doi ani. Şi dacă nu va apărea altceva, îmi voi prelungi contractul.

REP: **Ce înseamnă altceva?**

F.M.: Un contract în străinătate. Pot să prind un retur foarte bun, iar la o echipă din Bucureşti, atâta îţi trebuie pentru un transfer afară.

REP: **Ai vreo ofertă concretă?**

F.M.: Deocamdată nu.

REP: **Deci asta ar fi singura condiţie pentru a pleca de la Dinamo. Un contract în străinătate, nu?**

F.M.: Da. La o echipă din campionatul nostru nu voi pleca în nici un caz.

Au consemnat
DUKI POPOVICI
& SANDU USUSAN

Se adună Commando Viola

Commando Viola Ultra Curva Sud anunţă o şedinţă extraordinară pentru joi, 16 ianurie, de la ora 17, în sala EA 1 din clădirea Facultăţii de Electrotehnică (corpul vechi, din P-ţa Horaţiu nr. 1, vis-a-vis de Spitalul de copii). Se va stabili strategia susţinerii echipei Poli în returul Diviziei naţionale 1996-'97. La această şedinţă încă se mai pot procura bluze portocalii "Ultras", fularele C.V.U.C.S. urmând să sosească de la Cluj la sfârşitul acestei luni.

REPLAY

● Ultima săptămână a fost dominată de aşa-zisul scandal legat de meciul jucat de naţionala României la Marsilia, contra lui Olympique în februarie 1990, meci după care aproximativ 1 milion de franci francezi trebuiau să ajungă într-un cont destinat copiilor din România. Banii neajungând, au pornit acuzele: ba că francezii n-au trimis banii, şi că FRF şi MTS n-au încasat nici o leţcaie, ba că banii ar fi ajuns în România dar în nişte buzunare particulare. Cei care au însoţit atunci echipa României se eschivează, ba unii mai dau vina pe regretatul Ştefan Covaci, conducătorul de atunci al delegaţiei. Avocatul Ioan Zorilă ne spune că problema este mult mai simplă şi înclinăm să-i dăm dreptate: **"Trebuie să existe un contract sau o înţelegere scrisă între cele două părţi, română şi franceză, în care sunt precizate condiţiile în care se va disputa meciul cine va suporta cheltuielile de cazare, masă, transport, cine (sau ce procent) va beneficia de reţeta spectacolului, din încasările din publicitate, etc. Iar dacă scopul amicalului a fost donarea banilor unei asociaţii pentru sprijinul copiilor din România, undeva în contract se specifică acest lucru. Rămâne de aflat însă care dintre părţi şi-a asumat răspunderea. Dacă Olympique este aceasta, iar banii n-au ajuns la destinaţie, răspunde Tapie. Dacă FRF sau MTS s-au obligat prin contract să vireze banii în contul asociaţiei, răspunde conducerea de atunci a părţii române. Ceea ce nu e greu de verificat atâta timp cât există un contract"** (Sportul românesc, 8 ianuarie). Clar, nu?

● Mai toate trupele, indiferent de diviziile în care activează, şi-au reluat pregătirile. Steaua, adică cea mai bună echipă românească din ultimii ani, a pornit la drum fără antrenorul principal, Ţiţi Dumitriu, aflat în vizită la fiul său, în Australia. Personal, nu-mi amintesc de vreo echipă italiană, germană, spaniolă, engleză care să-şi înceapă pregătirile fără "principal". Şi când spun asta mă refer la echipele din primele 3-4 ligi, nicidecum la campioană...

● Arestarea lui Miron Cosma ar fi putut fi trecută cu vederea din punct de vedere fotbalistic, dacă n-ar fi fost reacţiile "oamenilor de fotbal" faţă de această acţiune. Că atitudinile au fost pro şi contra nu e de mirare. Cel mai "simpatic" s-a dovedit a fi ex-antrenorul Jiului, Gigi Staicu, pe care îl citām: **"Păcat, pentru că el dădea banii!"** Şi de data aceasta, Gigi ne întăreşte ideea prin care ştiam că nu excelează în inteligenţă. Şi el cade (voit sau nu, cine ştie?) în aceeaşi capcană, pentru că numai un ambliop ar fi de acord cu ideea că "el dă banii", când toată lumea ştie că "el i-a obligat pe mineri să scoată banii din buzunar pentru echipa de fotbal". Dacă ar fi dat din propriul buzunar ar fi fost cu totul şi cu totul altceva... Numai că imaginea rămâne...

● Nu poate să te apuce decât perplexitatea când citeşti câte o declaraţie de genul celei date de Noriyki Yamashita (o fi ceva rudă cu marele judokan?), managerul clubului japonez Nagoya Grampus Eight, apărut în Gazeta din 9 ianuarie. Să o revedem: **"În dorinţa noastră de a ne documenta în privinţa creşterii copiilor (n.a. - este vorba, bineînţeles, de fotbal), am vizitat multe cluburi din Europa Occidentală. Am vizitat, printre altele, Ajax şi Bayern, însă răspunsurile la marile noastre întrebări le-am găsit în organizarea fotbalului din România."** Sigur că vorbele nu costă. Însă, cu asemenea manageri, nici nu-i de mirare că japonezii nu s-au calificat niciodată la un turneu final al Campionatului Mondial. Bine că în 2002 vor fi gazde...

● Cică Hagi le-a dat în judecată pe Barcelona, UEFA şi FIFA. Personal cred că este doar o modalitate de a-şi face reclamă, pentru că argumentele invocate de căpitanul naţionalei nu prea stau în picioare. Cel puţin în această zbuciumată perioadă a fotbalului internaţional...

● După mai mulţi ani în care a fost mediatizat (**"dornic să-şi facă publicitate, să apară cât mai des în presă, dacă se poate şi o poză"** vorba unuia pe care acum îl cheamă Ioaniţoaia), agentul FIFA de jucători Florin Iacob este luat peste picior în Sportul românesc din 7 ianuarie. Ce să fie, ce să fie? N-o mai fi cotizat Iacob în ultima vreme? Sau n-o fi cotizat unde trebe'? Cert este că "imparţialitatea" ziaristului "de Bucureşti" şi-a mai spus încă o dată (deşi nu mai era nevoie) cuvântul...

● În Gazeta din 11 ianuarie, Mircea Rădulescu declara, apropo de noul său contract cu Universitatea Craiova: **"Pe durata acestui contract n-o să-mi mai dau demisia. Asta pentru că de fiecare dată când am făcut-o mi-a fost aprobată. Iordănescu a avut o mare şansă când a făcut-o, pentru că a ajuns până la preşedintele ţării, care l-a rugat să-şi continue munca."** Ce s-ar mai putea spune despre un antrenor care ar putea intra în Cartea Recordurilor? Pentru cei care nu ştiu (sau care au uitat...) Mircea Rădulescu este probabil primul antrenor al unei echipe naţionale care şi-a înaintat demisia... în aer (adică în avionul care aducea acasă echipa naţională a României după un meci - nota bene, amical - contra Greciei. Asta se întâmpla la 13 februarie 1992).

FAX REPLAY

■ MAGNET ■
General manager
RICHARD ANDRESS
FOTBAL vest
Str.Paris nr 2A Timişoara
tel. 056/190656

Director onorific	MARCEL TOLCEA
Director	DUKI POPOVICI
Redactor şef:	SANDU USUSAN
Colectivul redacţional	MARIUS BREAZU OVIDIU PĂCURARIU PETRU FUCHS MIHAI COMŞULEA CORNEL BOCIORT
Redactori editorialişti	MIKI JUNEA OSCAR MANTO RADU SUCIU
Şef dep. difuzare	LASZLO MOLNAR
Colaboratori permanenţi	ŞTEFAN MARTON GHIŢĂ OCHIŞOR HORAŢIU OLARIU BRANKO VUIN FLORIN NEMEŞ MIHAI CERCEL RAUL SPILLER CIPRIAN URICAN MILE PUTNIK BORKO IORGOVAN DAN GÂRLEA
Reporteri speciali	NELU SERE HORIA CIULEA LUCIAN GHEORGHIU
Tehnoredactare	CULTURAL srl
TIPAR	WEST TIPO INTERNATIONAL Timişoara, tel. 123.907

TOP POLI '96-'97

JUCĂTORUL CU CEA MAI MARE MEDIE A PLECAT.

CARE VA FI REPLICA CELOR RĂMAŞI?

Cum în prima ligă nu avem decât o singură echipă din zona de vest a ţării nu putem alcătui şi la acest nivel o formaţie ideală, aşa cum procedăm la nivelul eşantionului secund. În aceste condiţii continuăm tradiţia anilor precedenţi cu topul jucătorilor care alcătuiesc lotul echipei din Divizia Naţională, în cazul nostru Poli Timişoara.

Au intrat în calcul doar jucătorii care au evoluat în cel puţin 10 jocuri, fiind şi notaţi bineînţeles de redactorii noştri. Iată cum arată topul alb-violeţilor la finele turului.

1.	IOSIF ROTARIU	6,41
2.	VALENTIN VELCEA	6,02
3-5.	SORIN VLAICU	6,00
	MUGUR GUŞATU	6,00
	ROBERTO IVAN	6,00
6.	ION ALMĂŞAN	5,75
7.	ADRIAN SĂVOIU	5,66
8.	ORLANDO TRANDU	5,63
9.	ADRIAN STOICOV	5,53
10-11.	ALEXANDRU PELICI	5,40
	FLORIN CĂLIN	5,40
12.	ALEXANDRU KOVACS	5,33

Să ne reamintim cum arăta topul la finele primei părţi a campionatului în sezonul 1995-'96, precum şi topul la sfârşitul ediţiei trecute.

TUR '95-'96		FINAL '95-'96	
1. ION ALMĂŞAN	6,81	1. SORIN VLAICU	7,21
2. VALENTIN VELCEA	6,73	2. ION ALMĂŞAN	6,78
3. COSMIN CONTRA	6,59	3. ORLANDO TRANDU	6,54
4. ADRIAN STOICOV	6,42	4. FLORIN CĂLIN	6,48
5. FLORIN CĂLIN	6,37	5. VALENTIN VELCEA	6,43
6. ROBERTO IVAN	6,27	6. ADRIAN STOICOV	6,41

După plecare lui Roti, Vali Velcea a rămas lider în top.

Dacă ar fi să facem o comparaţie între topul după turul ediţiei trecute şi cel de acum se observă în primul rând că mediile sunt mult mai mici în ultimul caz. Explicabil, deoarece după 17 etape în toamna trecută Poli ocupa locul 15, cu doar -5 la adevăr, în timp ce la ora actuală alb-violeţii sunt deţinătorii lanternei roşii.

Singurii jucători care şi-au menţinut poziţiile în cele două topuri ale turului sunt Vali Velcea şi Robi Ivan. Desigur în topul turului '95-'96 Iosif Rotariu n-a figurat (de altfel ca şi în cel final al ediţiei precedente), datorită numărului mai mic de prezenţe în echipă. De remarcat este căderea lui Florin Călin, unul dintre jucătorii cei mai în formă cu un an în urmă. Cu evoluţii pe măsura aşteptărilor în retur poate că şi alţi componenţi ai Politehnicii vor ajunge să atingă media 6, nu numai 5 jucători ca în momentul de faţă. Cum "Roti" a părăsit gruparea timişoreană se aşteaptă ca Vlaicu şi Velcea să redevină liderii echipei, dar pentru evitarea retrogradării va fi nevoie de o prestaţie generală superioară celei din toamnă.

DOAR ROTARIU ŞI VELCEA AU JUCAT ÎN TOATE CELE 17 MECIURI!

Iosif Rotariu, la 5 minute de procentajul maxim.

Jucătorul	❶	❷	❸	❹
Ion Almăşan	10	-	1	1
Andrei Urai	6	-	1	0
Petre Ţurcaş	4	-	0	0
Roberto Ivan	13	0	1	2
Călin Mada	3	0	0	0
Alexandru Pelici	12	0	2	0
Adrian Stoicov	16	0	2	0
Orlando Trandu	16	0	2	1
Alexandru Kovacs	16	0	3	0
Marius Mogoşanu	7	0	0	0
Alin Artimon	4	0	0	0
Valentin Velcea	17	0	3	0
Paul Barna	12	1	2	0
Călin Bota	2	0	0	0
Florin Călin	16	0	3	0
Cristian Contescu	6	0	0	0
Iosif Rotariu	17	6	1	0
Sorin Vlaicu	15	0	3	0
Ilie Stoican	5	0	1	0
Răzvan Olari	1	0	0	0
Mugur Guşatu	15	8	1	0
Adrian Săvoiu	16	7	4	0
Marius Sasu	3	0	1	0

❶ Prezenţe; ❷ Goluri marcate; ❸ Cart. galbene; ❹ Cart. roşii

Despre evoluţia jucătorilor lui Poli în prima parte a campionatului s-a scris destul. Nu-i vom mai plictisi acum pe cititorii noştri cu obişnuitele analize ale turului. Ne vom limita la tabelul de alături, care oglindeşte într-un fel prestaţia celor 23 de jucători folosiţi de antrenorii Emeric Dembrovschi şi Aurel Şunda. Nu poate fi trecut cu vederea faptul că doar doi jucători au fost prezenţi în toate cele 17 meciuri, Rotariu şi Velcea, aceeaşi care conduc şi în topul mediilor notelor obţinute la finele turului. Primul a lipsit doar 5 minute, fiind înlocuit în partida cu Dinamo, al doilea totalizând 1478 de minute din totalul de 1530.

Să mai spunem că Poli a beneficiat în tur de 6 penalty-uri, 5 fiind transformate, trei de Rotariu, două de Guşatu, unul fiind ratat, de Rotariu în partida cu Dinamo. Timişorenii au fost sancţionaţi cu 5 lovituri de pedeapsă, toate transformate. De altfel portarii lui Poli au reuşit ultima dată să apere un penalty la 16 septembrie 1995, în partida de la Cluj, cu "U". Atunci Ion Almăşan a izbutit să respingă lovitura de la 11 metri executată de Sălăgean.

În scădere a fost şi media de spectatori prezenţi pe arena timişoreană: de la 7.808 în campionatul '95-'96 la 6.874 acum.

POLI ÎN FAŢA UNUI RETUR FOARTE GREU

SE VA REPETA MIRACOLUL DE ACUM 18 ANI?

Poli a încheiat deci turul pe locul 18. Mulţi spun că şansele de evitare a retrogradării sunt mici, alţii, mai optimişti, cred încă în posibilitatea unei spectaculoase salvări. În cele ce urmează nu vom încerca să evaluăm şansele alb-violeţilor de-a rămâne pe prima scenă fotbalistică. Vom face o interesantă, sperăm noi, trecere în revistă a prestaţiilor Politehnicii în ultimii 24 de ani, în campionatele cu 18 echipe participante, prezentându-vă liniile de clasament după tur şi apoi finale în fiecare ediţie în parte, bineînţeles referindu-ne doar la sezoanele în care studenţii au jucat în Divizia naţională.

PRIMELE 5 EDIŢII AU FOST FĂRĂ PROBLEME

În perioada 1973-'78 Poli a avut un parcurs constant bun, fără nici o emoţie privind evitarea retrogradării. Să lăsăm însă liniile de clasament să vorbească.

1973-'74

TUR	loc 11	17	6	5	6	17-18	17p
FINAL	loc 7	34	12	10	12	41-45	34p

1974-'75

TUR	loc 12	17	7	2	8	13-20	16p
FINAL	loc 11	34	13	7	14	32-40	33p

1975-'76

TUR	loc 10	17	7	3	7	25-27	17p
FINAL	loc 5	34	14	9	11	54-52	37p

1976-'77

TUR	loc 6	17	9	1	7	22-19	19p
FINAL	loc 6	34	16	4	14	44-37	36p

1977-'78

TUR	loc 4	17	8	4	5	25-21	20p
FINAL	loc 3	34	16	6	12	48-38	38p

UN TUR FALIMENTAR ŞI O SALVARE SPECTACULOASĂ

La finele turului ediţiei 1978-'79 alb-violeţii au ocupat locul 16, un loc retrogradant, cu următoarea linie de clasament: 17 5 3 9 16-22 13p. Cu toate că partea a doua a campionatului se anunţa foarte dificilă Poli a izbutit să acumuleze 18 puncte, terminând întrecerea pe locul 11! A fost singura dată când timişorenii au izbutit evitarea retrogradării, după ce au încheiat prima parte a sezonului în postură de echipă condamnată. Iată şi rezultatele înregistrate în acel retur de formaţia studenţească: **acasă - 2-0 cu CS Târgovişte; 1-0 cu Steaua; 2-0 cu Politehnica Iaşi; 2-0 cu FC Argeş; 1-0 cu UTA; 0-1 cu Dinamo; 3-0 cu Jiul; 1-1 cu FC Baia Mare; 3-1 cu ASA Tg. Mureş; deplasare - 0-2 cu Univ. Craiova; 0-3 cu Sportul; 0-0 cu SC Bacău; 1-0 cu Gloria Buzău; 1-3 cu Olimpia Satu Mare; 1-2 cu FC Bihor; 0-1 cu Chimia Rm. Vâlcea; 1-3 cu Corvinul.**

Aşadar 3 puncte pierdute acasă (se acordau doar două puncte la victorie) şi tot 3 acumulate afară, deci "0" la adevăr. Din formaţia de atunci făceau parte printre alţii: **Catona, Floareş, Păltinişanu, Mehedinţu, Barna, Roşca, Dembrovschi, Laţa, Nadu, Anghel, Petrescu, Vişan, Cotec.** Trebuie să recunoaştem că sunt nume destul de sonore. Iată şi linia finală de clasament: 34 13 5 16 35-37 31p.

ÎNCĂ 3 SEZOANE LINIŞTITE

În următoarele 3 ediţii Poli s-a scăldat mai tot timpul pe la mijlocul clasamentului

1979-'80

TUR	loc 13	17	6	2	9	23-24	14p
FINAL	loc 10	34	15	3	16	47-50	33p

1980-'81

TUR	loc 12	17	7	2	8	15-19	16p
FINAL	loc 12	34	13	7	14	33-46	33p

1981-'82

TUR	loc 12	17	6	3	8	20-21	15p
FINAL	loc 11	34	12	8	14	40-41	32p

TREI RETROGRADĂRI ÎN 6 ANI!

În perioada '82-'88 timişorenii au fost nevoiţi să părăsească de 3 ori prima scenă fotbalistică, două retrogradări producându-se după ce turul a fost încheiat pe poziţii foarte comode, locul 11 în '85-'86 şi chiar locul 8 în '87-'88. Poli a avut însă de fiecare dată puterea să revină în Divizia naţională după doar un sezon. Iată şi graiul cifrelor.

1982-'83

TUR	loc 17	17	4	2	11	19-32	10p
FINAL	loc 17	34	9	6	19	35-64	24p

1983-'84

Echipa a evoluat în liga a II-a

1984-'85

TUR	loc 13	17	5	5	7	15-27	15p
FINAL	loc 9	34	12	8	14	35-52	32p

1985-'86

TUR	loc 11	17	7	1	9	33-31	15p
FINAL	loc 16	34	11	5	18	48-56	27p

1986-'87

Echipa a evoluat în liga secundă

1987-'88

TUR	loc 8	17	6	4	7	21-21	16p
FINAL	loc 16	34	10	6	18	35-53	26p

1988-'89

Poli a jucat în eşalonul secund

4 EDIŢII CONSECUTIVE ÎN DIVIZIA NAŢIONALĂ

Au urmat 4 campionate disputate la nivelul primei ligi, returul ediţiei 1989-'90, când Poli a totalizat 27 de puncte fiind cel mai prolific din aceşti 24 de ani la care ne referim. În primăvara anului 1990, sub bagheta antrenorului Costică Rădulescu, s-au obţinut 13 victorii, o remiză, pierzându-se doar 3 partide, golaverajul fiind şi el de invidiat: 43-16!

1989-'90

TUR	loc 9	17	4	6	7	22-24	14p
FINAL	loc 5	34	17	7	10	65-40	41p

1990-'91

TUR	loc 4	17	10	3	4	28-16	23p
FINAL	loc 6	34	14	7	13	45-45	35p

1991-'92

TUR	loc 8	17	7	3	7	22-22	17p
FINAL	loc 5	34	15	9	10	36-34	39p

1992-'93

TUR	loc 12	17	4	6	7	15-27	14p
FINAL	loc 13	34	8	13	13	34-46	29p

DUPĂ UN TUR ÎNCHEIAT CA ŞI ACUM, O NOUĂ RETROGRADARE

În toamna lui '93 Poli a terminat pentru prima dată în toţi aceşti ani întrecerea pe ultima treaptă a clasamentului. Din păcate, în retur nu s-a reuşit decât urcarea cu un loc.

1993-'94

TUR	loc 18	17	5	1	11	16-32	11p
FINAL	loc 17	34	11	6	17	39-53	28p

1994-'95

Poli a evoluat în Divizia A

Ceea ce-a urmat este încă proaspăt în memoria tuturor.

1995-'96

TUR	loc 15	17	5	4	8	27-29	19p
FINAL	loc 7	34	14	7	13	58-47	49p

1996-'97

TUR	loc 18	17	4	3	10	22-35	15p
FINAL ?							

Aşadar Poli se află pentru a doua oară la finele primei părţi a unui sezon în postura de lanternă. Acum 3 ani salvarea n-a fost posibilă. Sperăm însă că noul antrenor Ghiţă Chimiuc, cel care în 17 ani de când se află pe banca tehnică n-are nici o retrogradare la activ, va fi mai norocos. Alte comentarii pe marginea acestui material vă lăsăm pe dvs. să le faceţi.

Pagină realizată de
SANDU USUSAN & MARIUS BREAZU

CSMR: „ÎN AUGUST LANTERNĂ, ÎN DECEMBRIE LIDER"

Rezultate înregistrate în tur:

■ **Acasă: CFR Cluj 1-1, Gloria Reşiţa 2-0, Inter Sibiu 3-0, Câmpulung 3-1, Alba Iulia 2-0, Olimpia Satu Mare 3-1, UTA 5-1, Gaz Metan Mediaş 0-0, Electroputere 1-0.**

Bilanţ 9 7 2 0 20-4 23p

■ **Deplasare: Dacia Piteşti 1-3, Motru 0-0, Zlatna 1-3, ASA Tg. Mureş 0-0, FC Baia Mare 1-0, Unirea Dej 0-1, CFR Timişoara 2-1, Corvinul 0-4.**

Bilanţ 8 2 2 4 5-12 8p

Total tur 1996-'97: 17 9 4 4 25-16 31p
Total tur 1995-'96: 17 8 2 7 25-20 26p.

Echipa din Valea Domanului este (alături de UMT) una dintre puţinele grupări din "Zona Fotbal vest" care a ţinut steagul din punctul de vedere al performanţei fotbalistice. Bineînţeles că nici parcursul roş-negrilor nu a fost lin, suporterii metalurgiştilor trecând prin mai toate stările sufleteşti pe care ţi le pot oferi jocurile de fotbal.

"Vin la Reşiţa dacă vreţi să promovaţi"...

... sunt cuvintele lui Jackie Ionescu (Fotbal vest 236/27 august) adresate boss-ului CSMR-ului, Ilie Pătruică, după care profesorul a continuat: "**Valoarea lotului e nevalorificată, lipseşte doar ambiţia şi motivaţia promovării. Aia de acolo mi-au fixat ca obiectiv locurile 2-7"**. Până la urmă, sezonul a început tot cu Mircea Chivu la timonă, dar cu trei jocuri fără victorie. Etapa a 4-a a adus primul succes, în faţa "amicilor" din Govândari, aflaţi în acel moment într-o situaţie mult mai bună decât echipa fanion a Reşiţei. După acel 1-3 la Zlatna, Mircea Chivu îşi depune demisia, acceptată de Consiliul de administraţie.

Roşca preia hăţurile

Este contactat ca un posibil succesor Costică Rădulescu, însă acesta, consecvent principiilor sale, nu a preluat niciodată o echipă în plin campionat. Din etapa a 6-a, însă, pe banca tehnică ia loc Victor Roşca, primit cu manifestări deloc amicale de suporterii din Valea Domanului. **"L-am adus pe Roşca pentru promovare"**, spunea preşedintele clubului, Marius Popescu (Fotbal vest 239 / 17 septembrie). Iată că, în contrast cu începutul sezonului, macazul se schimbă. Şi Viki Roşca îşi începe activitatea cu 4 victorii şi o remiză, între altele două succese acasă (3-1 cu Olimpia Satu Mare şi 5-1 cu UTA, joc după care reşiţenii au preluat şefia clasamentului), intercalându-se doar o înfrângere la Dej. În aceste condiţii, victoria de la Timişoara, în faţa CFR-ului, poate fi considerată normală.

"Laurii se pun pe cap doar când se promovează..."

... este titlul cronicii partidei CSMR - Gaz Metan Mediaş, scor 0-0, apărut în Fotbal vest. Practic, un recul oarecum de aşteptat, după seria pozitivă de care aminteam. Şi pasa neagră continuă la Hunedoara, unde trupa reşiţeană pierde la un scor nedemn de o lideră. Deja, duşmanii echipei - nu puţini şi, culmea, destul de apropiaţi... lotului - îşi frecau mâinile de bucurie.

Final "en fanfare"

Momentele adevărului au venit în finalul sezonului. Mai întâi, meciul de cupă cu Gloria Bistriţa, tratat cu seriozitate - aşa cum stă bine unei echipe care se respectă - şi, după doar 3 zile, proba de foc împotriva contracandidatei Electroputere, ambele jocuri încheiate cu acelaşi scor, 1-0. Dacă declaraţiile lui Jackie Ionescu şi Marius Popescu din cuprinsul acestui material au stârnit oarecum nedumerire în ceea ce priveşte obiectivul trupei roş-negre, încă un citat are darul să deruteze o dată în plus: **"Am bătut Bistriţa şi Electroputere şi vine un conducător şi spune că nu jucăm nimic!"**, declara necăjit Victor Roşca (Fotbal vest 251 / 10 decembrie).

Ce să mai înţelegi? Poate doar că în sânul grupării metalurgiste ar fi două tabere antagoniste, una care doreşte promovarea în prima ligă, cealaltă împotrivindu-se performanţei. Rămâne doar să sperăm că cea de-a doua este mai puţin numeroasă şi mult mai puţin puternică...

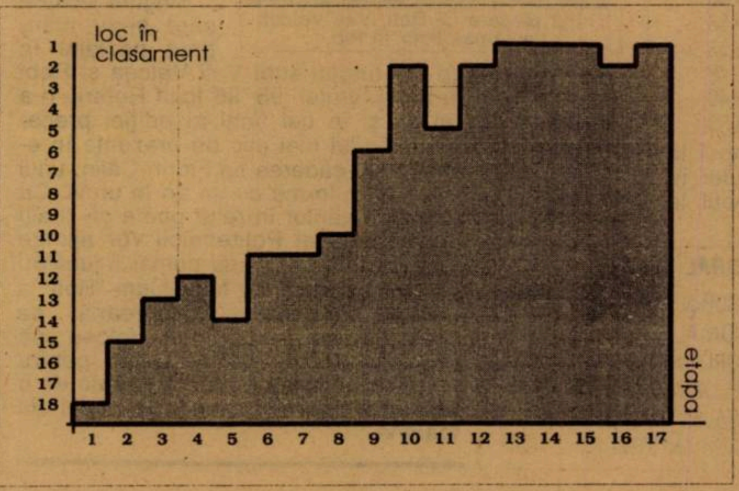

Jucătorul	prez.	goluri	cart. roşii
Balaci Cl.	12	4	-
Balea	2	-	-
Bătrânu M.	15	1	1
Boşca	8	-	-
Căprariu	5	-	-
Ciocoi	11	-	-
Ciucur	17	2	-
Cojocaru C.	16	-	-
Dincă	17	-	-
Doană	10	-	-
Ibric	12	-	-
Iovan	13	-	-
Marcu	14	-	-
Marinescu	16	9	-
Panescu	15	2	-
Perşa	12	-	-
Popa	9	-	-
Sandu R.	16	-	1
Szijj	16	7	-

Într-un "catalog sentimental" s-ar găsi destui premianţi. I-am putea aminti aici pe oamenii de bază, care au dus greul întregului campionat (vezi şi tabelul cu prezenţele). Printre ei, Marinescu, Panescu, Cojocaru, Sandu, Dincă, Szijj sau Mircea Bătrânu. Se aştepta poate mai mult de la Ciucur, destul de şters în a doua parte a turului (interesant, tocmai după ce şi-a prelungit contractul cu clubul).

Cert este că "Metalul" începe returul din loja de lider. O postură care nu mai trebuie cucerită, ci doar apărată...

UTA: „SPONSORII N-AU VENIT, PLEACA JUCATORII"

Jucătorul	prez.	goluri	cart. roşii
Baciu	6	-	-
Bangău	1	-	-
Blăniţă	2	-	-
Csipkar	17	1	-
Diaconescu	15	-	-
Foale	16	3	-
Găman	7	1	-
Ivan	4	-	-
Lucaci	11	-	-
Marlş	16	5	-
Mănăilă	13	4	-
Mocanu	1	-	-
Moghioroş	12	-	-
Oprean	1	-	-
Pap	8	-	-
Pllsca	10	1	-
Prinţipu	7	-	-
Radu G.	15	6	-
Roşca	2	-	-
Sinescu	6	-	-
Szell	16	-	-
Şerban	17	1	1
Ştefănică	7	-	-
Varga	13	3	-
Volocaru	9	1	-

Rezultate înregistrate în tur

■ **Acasă: Corvinul 3-2, Electroputere 2-0, Dacia Piteşti 2-3, CFR Cluj 2-1, Minerul Motru 4-0, Gloria Reşiţa 5-0, CFR Timişoara 2-1, Gaz Metan 1-0.**

Bilanţ: 8 7 0 1 21-7 21p

■ **Deplasare: ASA Tg. Mureş 1-0, ARO Câmpulung 1-2, FC Baia Mare 0-0, Unirea Alba Iulia 0-1, Unirea Dej 0-2, Olimpia Satu Mare 1-2, CSM Reşiţa 1-5, Minaur Zlatna 0-4, Inter Sibiu 1-4.**

Bilanţ: 9 1 1 7 5-20 4p

Total tur 1996-'97: 17 8 1 8 26-27 25p
Total tur 1995-'96: 17 8 5 4 32-18 29p

Echipa cu cele mai spectaculoase achiziţii din vara lui 1996, UTA pornea la drum (startul fiind dat la tradiţionalul loc de cantonament din staţiunea Moneasa) cu sentimente contradictorii. **"Nu mai avem vreme de experimente"** spunea Marcel Coraş, devenit principal, chiar din decorul staţiunii. Numai că, tot noul conducător tehnic al echipei adăuga: "**...deocamdată nu avem banii celor de la Dej, Satu Mare sau chiar Corvinul. Fără un efort financiar adecvat, este greu să facem orice fel de pronosticuri"** (Fotbal vest 230 / 16 iulie). Fără să fie o noutate în fotbal, această declaraţie merită reţinută, dacă ne gândim la ceea ce a urmat, din punct de vedere financiar, la gruparea alb-roşie.

Un start lansat

Nici nu se dezmeticiseră bine competitoarele şi, după 4 etape, arădenii ocupau locul secund în clasament, după un sec 2-0 pe Mureş în faţa uneia dintre cele mai bune echipe ale seriei, Electroputere. De altfel, cronica meciului apărută în săptămânalul nostru purta titlul: **"Un prim pas spre promovare",** pronostic întărit peste doar o săptămână, după egalul reuşit de Radu George, Mănăilă & Co. la Baia Mare. Aflată pe creasta valului, UTA pierde ritmul tocmai în etapa următoare, cedând în faţa propriilor suporteri cu 2-3 în meciul cu Dacia Piteşti, o echipă care s-a dovedit o adevărată "nucă tare" pentru formaţiile din "zona Fotbal vest". De aici încolo, arădenii devin o echipă de pluton, cu victorii pe teren propriu şi înfrângeri — pe linie — în deplasare.

Începutul declinului

Precum toamna se numără bobocii, la legendara echipă toamna au început să se numere necazurile. Într-o criză financiară tot mai acută (neacoperită nici măcar de transferurile lui Dronca şi Bebe Mitu în Croaţia, la Osijek), fotbaliştii arădeni continuă să joace, deşi – poate – pentru mulţi dintre ei (cifra ar fi de aproximativ 8...) un drum la Comisia pentru Statutul Jucătorului ar fi fost mai folositor. Cu toate acestea, fotbaliştii nu cedează în faţa frustraţiilor, continuând să spere, nu altfel putând fi interpretate declaraţiile câtorva dintre ei (Fotbal vest 241 / 1 octombrie): **"UTA are cea mai bună echipă din Divizia A, dar e lipsită de şansă"** (Diaconescu), **"UTA e încă favorită la promovare"** (Radu George) sau **"Echipa noastră este urmărită de ghinion, mingea parcă nu vrea să intre în poartă"** (Mănăilă). După înfrângerea de la Dej, adevăratele cauze ale declinului nu mai puteau fi ignorate, acelaşi antrenor Marcel Coraş punând punctul pe i: **"Contractele neonorate îşi pun amprenta asupra psihicului jucătorilor"** (Fotbal vest 242 / 8 octombrie).

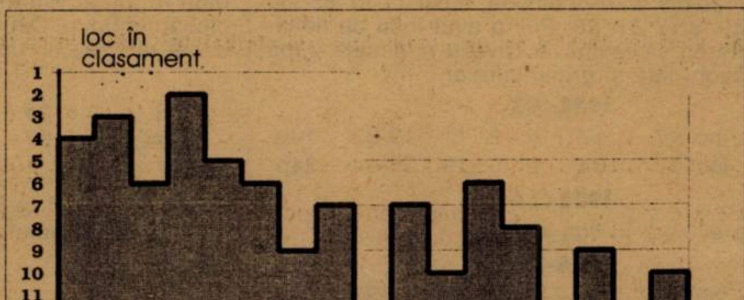

Raţiu şi Năstase, două nume în vânt...

Se apropie campania electorală. Senatorul Ion Raţiu şi fostul tenisman Ilie Năstase se arată interesaţi de o colaborare cu UTA. Speranţele cresc, dar, aşa cum au venit, aşa se şi îndepărtează. Victoriile cu 4-0 contra Minerului Motru şi cu 5-0 în faţa Gloriei Reşiţa arată că la Arad se mai joacă fotbal din plăcere. Din nefericire pentru Red Fighters, şi nu numai pentru ei, următoarele două deplasări (1-5 la CSM Reşiţa şi 0-4 la Zlatna) demonstrează acelaşi lucru. Soluţia? Desfăşurarea meciurilor de campionat cu tribunele închise, ca semn de protest faţă de autorităţile locale, care ignoră echipa. Până la urmă, spectatorii au fost cruţaţi, apelându-se la o banderolă albă în meciul cu CFR Timişoara, după modelul grevei japoneze, un demers rămas, şi el, fără rezultat.

Continuarea "căderii"...

Nimeni nu a plecat în miniperioada de transferări de la începutul lunii noiembrie. Numai că finalul sezonului nu a adus nici o îmbunătăţire din punct de vedere financiar, aşa că, după ultimul meci al sezonului, cu Mediaşul, Coraş spunea: **"Le-am mulţumit băieţilor după joc şi îi înţeleg pe cei care vor să plece".**

Aşadar, până când echipa a fost motivată financiar, totul sau aproape totul a fost OK. Numai că finalul turului i-a găsit pe componenţii echipei fără nici un ban încasat în ultimele trei luni...

Radu George, Diaconescu, Foale, Mănăilă, Varga sunt deja primele nume care doresc divorţul de "Madam' UTA". Ce va mai fi până la începutul lui martie, data reluării campionatului, cine poate şti?

Pagină realizată de
MARIUS BREAZU

MARIUS POPESCU

... dialoguri inerente

REP: **În curând "caravana fotbalistică" se va pune din nou în mişcare şi, dacă e să continuăm parafraza cu ciclismul, clubul pe care îl conduceţi, CSMR, este purtător al tricoului galben. Îl simţiţi strâns pe piept, sau lejer, uşor de smuls?**

M.P.: Întotdeauna vă place să mă puneţi în faţa unor întrebări directe, să nu mă lăsaţi să răsuflu. Niciodată, în viaţă, nu ştii ce-ţi rezervă ziua de mâine. Dacă ar fi după mine, mi-aş dori ca acest "tricou galben" să se transforme într-o cămaşă de forţă! Să nu ne mai putem dezbrăca de ea!

REP: **Ce e de făcut pentru asta?**

M.P.: A fost convocată o întâlnire a oficialităţilor oraşului şi a judeţului, întâlnire care se doreşte decisivă în încercarea de a schimba în bine activitatea echipei de fotbal. Nu-i vorba, CSM-ul a încheiat turul pe primul loc, dar din punct de vedere financiar, ne situăm la o cotă mult inferioară faţă de alte echipe cu care concurăm la câştigarea dreptului de a evolua în Divizia Naţională.

REP: **Vă referiţi la "banii" lui Electroputere?**

M.P.: Să nu se creadă cumva că numai Electro ne este contracandidată pentru şefia clasamentului. Primele etape ale returului vor demonstra cu certitudine că mai sunt şi alte echipe "potente" din punct de vedere financiar, dar şi al valorii lotului. În această categorie îi văd pe cei de la Corvinul, Inter Sibiu şi chiar Unirea Dej! Şi cine ştie cine va mai apare, fiindcă în prima parte a clasamentului nu există mari diferenţe de puncte. Încă nimeni nu a "evadat" în câştigător. În concluzie, ne aşteaptă un retur foarte greu!

REP: **Vă e frică de... "sărăcia" Reşiţei?**

M.P.: Am declarat-o de nenumărate ori. Avem un singur sponsor în adevăratul sens al cuvântului, acesta fiind Combinatul Siderurgic Reşiţa.

REP: **Dar nea Ilie?**

M.P.: Sigur că mai beneficiem de sprijinul unor oameni de afaceri, aşa cum este cazul profesorului Ilie Pătruică, patronul firmei "Metalrec", sau a domnului Viorel Blajoveanu, de la "Elvest", şi Ion Văduva, de la "West Star"... Aici însă lista se cam încheie.

REP: **Dar celălalt colos al industriei reşiţene, UCMR-ul?**

M.P.: UCMR-ul nu stă pe roze! Şi dacă industria nu merge, nici comerţul nu merge şi uite aşa se întinde până la noi.

REP: **În 10 ianuarie s-a reunit lotul... N-am observat nici o noutate!**

M.P.: În perioada de vacanţă n-am stat, am făcut câteva... tatonări. Au fost de fapt discuţii cu FC Maramureş şi UTA, pentru transferurile lui Oană, respectiv Radu George. Din păcate, tratativele au eşuat, deşi noi am acceptat condiţiile puse de jucători, pentru că ambii au ales echipe din eşaloanele superioare, adică pe Gloria Bistriţa şi pe Poli.

"Îmi doresc o cămaşă de forţă!"

REP: **Ştiţi de faptul că Rapid şi Dinamo i-au contactat pe Lucian Marinescu şi Mircea Bătrânu?**

M.P.: Pentru mine, important este că ambii s-au prezentat la reunirea lotului. Cu clubul nostru nimeni n-a luat oficial legătura. Au fost câteva semnale de la Rapid, dar nesemnificative. Iar Mircea Bătrânu s-a dus la Dinamo mai mult în vizită la fratele lui, Florin, deoarece mai are un an contract cu CSMR.

REP: **Dar Marinescu îşi încheie contractul în vară... Ştiţi ceva de un precontract semnat de Marinescu cu Rapid pentru suma de 60.000 dolari?**

M.P.: Ceva trebuie să fie clar. Noi atacăm promovarea în Divizia Naţională şi nu ne permitem să cedăm pe nimeni. Marinescu este un jucător corect şi cu mult bun simţ şi precis îşi va respecta contractul până în vară.

REP: **Ce părere aveţi despre politica lui Electro de a-l aduce pe Sorin Cârţu, de a încerca o racolare în masă de jucători, cu Foale, Mănăilă, Varga ... Oană(!) şi, culmea, Marinescu !?!**

M.P.: N-am auzit de încercarea de a-l transfera pe Marinescu! Probabil că în această perioadă, când toate echipele încearcă să se întărească, se mai folosesc şi... "arme psihologice"! Electro, indiferent de jucătorii pe care îi aduce, a făcut o mutare bună cu aducerea lui Cârţu. Numai că va conta şi materialul uman din teren, ori eu consider că CSM-ul are cel mai bun lot, la ora actuală, în Divizia A.

REP: **Asta înseamnă că nu veţi mai aduce pe nimeni?**

M.P.: Când va interveni ceva palpabil, vă voi anunţa, tot ce pot să vă spun e că sunt acum în tratative cu doi jucători. Oricum, din lot nu va pleca nimeni!

REP: **Au apărut în ultima vreme nişte zvonuri cum că antrenorul Viki Roşca ar putea fi înlocuit cu Dan Firiţeanu, acesta din urmă fiind o mai veche simpatie a lui Ilie Pătruică...**

M.P.: "Zvonarii" au grijă să destabilizeze. Dl. Pătruică nu mi-a spus ce simpatii are sau n-are. De la instalarea trioului Roşca - Ilieş - Chivu, nu a existat nici o discuţie pentru aducerea unui alt antrenor, dimpotrivă, evoluţia ascendentă a echipei nu putea să dea decât satisfacţie!

REP: **Plecaţi marţi la Craiova! De ce?**

M.P.: E o chestiune delicată în legătură cu Iovan. El a venit la noi ca jucător liber şi, când i-am preluat carnetul, cei de la Electro mi-au spus că nu au nici o pretenţie. Acum, văzând în CSM o concurentă la promovare, au înaintat la FRF un dosar prin care ne cer 23 de milioane de lei. De ce ne cer acum şi nu ne-au cerut încă din 24 august '96? Culmea, chiar înaintea meciului CSMR - Electro s-au trezit să... facă grila! Oricum, este o pretenţie aberantă, deoarece Fane s-a dus la Craiova cu dezlegarea în mână şi, pe deasupra, are 36 de ani! La CSJ, unde am fost cu Iovan, ne-am expus punctul de vedere şi am primit ca termen de rezolvare a diferendului 15 ianuarie '97.

REP: **Cum i-aţi regăsit pe băieţii din lot?**

M.P.: Parcă mai maturi în gândire şi dornici de promovare. Mai pe scurt, i-am simţit... profesionişti!

REP: **Ce vă doriţi de la anul 1997?**

M.P.: Sănătatea pe care o doresc tuturor. Dacă sănătate va fi, s-ar putea ca şi promovarea să fie. Şi atunci să vezi bucurie la Reşiţa!

PETRU FUCHS

DISCUŢIE CU MITRALIERA PE MASĂ

DAN OLOGEANU

REP: **Dane, eşti cu zâmbetul pe buze, eşti optimist! Cam puţini oameni ar fi, în situaţia în care te afli...**

D.O.: Cum? Da de unde! Da' ce, moare UTA? Dacă pleacă 5-6 jucători, UTA moare? N-a murit UTA nici când au plecat cei mai mari jucători! UTA nu moare niciodată!

REP: **Cineva, ieri, pe stradă, îmi spunea: "E clar, în situaţia în care se află, UTA poate retrograda!" Asta ar fi o opinie. Alta ar fi că dacă UTA bate la Electroputere, ar egala-o la adevăr! Unde-i... adevărul?**

D.O.: UTA e la început de drum!

REP: **Stai puţin, UTA a fost la început de drum şi când ai preluat-o. Tot la început de drum a rămas? Adică nu s-a făcut chiar nici un pas în faţă?**

D.O.: Acum suntem la începutul de drum al returului!

REP: **Şi premizele sunt mai bune sau mai defavorabile decât la începutul campionatului?**

D.O.: Sunt premizele unui început de retur... Bun!

REP: **Început bun? Mie acest optimism mi se pare cam exagerat...**

D.O.: De ce? N-a plecat nici un jucător...

REP: **N-a plecat nici un jucător???**

D.O.: Nare voie să plece nimeni! Deocamdată toţi sunt sub contract cu UTA! Federaţia n-a hotărât ca vreun jucător de la UTA să fie declarat liber.

REP: **Dar problema nu se pune aşa! O serie de jucători, cu care am discutat, sunt pe cale sau şi-au depus deja memorii la federaţie pentru a deveni jucători liberi! Şi au dreptatea lor! Nu li s-au onorat contractele, n-au primit salariul în ultimele trei luni şi există încă prime restante! Deci, în mod normal, dacă îşi depun memorii, aceşti jucători devin liberi! Aşa se pune problema! UTA îi va pierde!**

"N-a murit UTA nici când au plecat cei mai tari jucători!"

D.O.: Da.

REP: **Deci UTA îi pierde!!**

D.O.: Ce pierde? Până nu se modifică regulamentul, ei n-au voie să plece până ce UTA nu încasează o sumă de bani stabilită pe grilă!

REP: **Cât poate să fie grila asta, din moment ce ei n-au primit salarii, prime şi nu li s-a onorat contractul?**

D.O.: Nu ştiu! Cât e, e!

REP: **Chiar aşa? Şi ce face UTA fără ei?**

D.O.: Vor fi înlocuiţi cu alţii! Ce, desfiinţăm echipa?

REP: **Nu se pune problema desfiinţării, dar chiar aşa uşor pot fi înlocuiţi 5-6 jucători valoroşi?**

D.O.: Cei care îi vor înlocui sunt de valoare apropiată. Doar că sunt puţin mai tineri şi, firesc, au mai puţină experienţă.

REP: **Hai să o luăm altfel. Când, astă vară, ai construit noua echipă a UTA-ei, au venit Emil Şerban, Varga, Foale, Diaconescu şi alţii. Ca lot, orice om de bun simţ nu putea să nu o considere pe UTA ca principală candidată la promovare! Iată însă că, după tur, acest deziderat s-a cam îndepărtat. Le-ai promis acestor jucător noi-veniţi şi altora din lot o serie de - hai să le spunem - avantaje materiale, pe care n-ai putut să le onorezi. N-ai putut, să zicem... Dar pe ce te-ai bazat atunci când le-ai promis?**

D.O.: Pe o bază financiară potenţială. Am fost convins că alături de club vor veni câteva societăţi comerciale, că se va implica Consiliului judeţean, Primăria. Nu s-a implicat nimeni.

REP: **Ai avut ceva promisiuni?**

D.O.: Nu trebuie promisiuni...

REP: **Atunci, te aşteptai, sau cum?**

D.O.: Era normal să fie aşa! Sau, era logic...

REP: **Deci te-ai rezumat la faptul de a crea un curent favorabil fotbalului arădean, în speţă UTA-ei?**

D.O.: Când eu am venit la UTA, plecaseră 7 jucători. Şi am jucat cu jucători de Divizia C! De prin Timişoara. Şi n-a retrogradat UTA! A terminat pe locul 4! Echipa a mers, şi va merge şi acum, chiar dacă pleacă 6 jucători! Nu va termina pe locul 1, dar va termina pe un anumit loc, care nu va fi retrogradant. Prea uşor vorbeşti de retrogradare, nu se retrogradează chiar aşa. Eu am făcut tot ce am putut. Am adus jucători de valoare, alţii trebuiau să vină să mă sprijine cu bani!

REP: **E greu să fii profesionist fără bani...**

D.O.: Banii eu n-am de unde să-i fac. Am cerut anumite facilităţi ca să pot face bani, pe care nu le-am obţinut.

REP: **Jucătorii nu ştiu şi nu văd de ce ar trebui să ţină cont de asta! Ei s-au ales cu promisiunile! Pune-te în locul lor! Eu înclin să le dau dreptate în ceea ce fac!**

D.O.: Am spus eu că nu-i normal să facă aşa? Este normal!

REP: **Deci, e clar, vor pleca!**

D.O.: Eu de unde să ştiu? Asta ţine de caracterul lor, eu de unde să ştiu? De unde să ştiu eu dacă Diaconescu pleacă la Poli? În primul rând, n-are voie să se ducă la Poli! Singurul care are acordul clubului UTA pentru a se antrena cu Poli este Radu George!

REP: **Şi Mănăilă cu Foale, la Electroputere?**

D.O.: Nimeni! Deocamdată sunt sub contract cu UTA, au semnat un regulament de ordine interioară, deci suportă consecinţele! Nici cluburile la care se duc n-au voie să-i primească! Eu nu ştiu că ar fi cineva la Craiova!

REP: **Eu ştiu!**

D.O.: Asta ştii tu! Eu, dacă aş şti, aş putea cere suspendarea lor şi sancţionarea clubului Electroputere!

REP: **În altă ordine de idei, se vorbeşte că Dan Ologeanu ar fi promis că în 13 ianuarie** (n.n. - dialogul a avut loc în finalul săptămânii trecute) **se vor achita toate datoriile către jucători...**

D.O.: Eu am zis aşa ceva? Nu ştiu să fi zis aşa ceva!

REP: **O ultimă întrebare. Cum rămâne cu punctele cu care veţi fi penalizaţi dacă nu achitaţi datoria pe Varga?**

D.O.: Ce puncte? Ce Dinamo?

REP: **Scriau ziarele...**

D.O.: Ce ziare? Care ziare?

REP: **Cele centrale. Există un comunicat oficial al federaţiei conform căruia fiecare săptămână de întârziere a plăţii banilor, pentru Varga la Dinamo, veţi fi penalizaţi cu câte un punct!**

D.O.: Am amânat plata la Dinamo până în 15 ianuarie.

REP: **Şi veţi plăti în 15?**

D.O.: Se mai poate amâna! Cum a amânat Dinamo plata lui Poli, pot să o amân şi eu până în... 15 iulie!

REP: **Deci nu o vei achita?**

D.O.: Nu achit. Asta-i de fapt treaba mea cu Dinamo, nu e treaba ziarelor...

DUKI POPOVICI

LUCIAN POPESCU, LA RIJEKA!

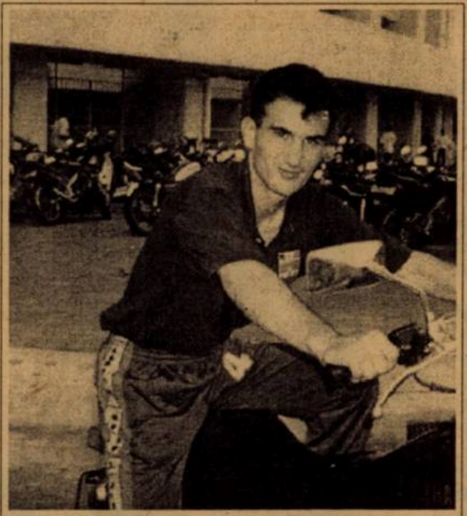

Deşi fostul vârf al lui Poli, Lucian Popescu, a avut poate cel mai bun semisezon la N.K. Osijek, în această toamnă, revenind în linia de atac alături de ex-arădeanul Bebe Mitu, el s-ar putea transfera la o altă echipă din Croaţia, mult mai titrata N.K. Rijeka. Totul pleacă de la o animozitate dintre Popescu şi actualul său antrenor de la Osijek, Luca Bonacici. Conflictul este mai vechi şi îşi are rădăcinile în campionatul trecut, pe când Bonacici era antrenor la Varteks Varazdin. În meciul pe care Osijek îl susţinea la Varazdin, Lucian Popescu, jucând pe atunci pe postul de fundaş dreapta, a avut o altercaţie cu extrema stângă a gazdelor, Balajici. În acel moment, Luka Bonacici a exclamat: **"Rumun ţigan!".** La care Luci l-a scuipat! S-a iscat o busculadă, în apărarea lui Luci sărind colegii săi Perici şi Ergovici. Doar intervenţia poliţiştilor a reuşit să liniştească spiritele. După acel eveniment, federaţia croată l-a suspendat pe Luka Bonacici pentru 6 etape, iar pe Popescu, Perici şi Ergovici doar câte o etapă.

În vară, la Osijek a venit însă antrenor... Luka Bonacici! Între timp, Perici a plecat la Sparta Praga, iar Ergovici la Croaţia Zagreb. Astfel, singura "bârnă' din ochii lui Bonacici a rămas... Popescu! Pentru a scăpa de această adversitate, conducătorii de la N.K. Osijek s-au hotărât să-l cedeze pe Popescu la Rijeka pentru o importantă sumă de bani şi trei jucători!

CÂND RĂBDAREA AJUNGE LA CAPĂT

Când şi căpitanul Radu George renunţă, e grav!

Primele achiziţii ale lui Poli în '97 sunt ex-utiştii Emilian Diaconescu şi George Radu. Gravele probleme financiare cu care se confruntă gruparea din oraşul de pe Mureş i-a determinat pe aceşti doi jucători să-şi îndrepte paşii spre Poli. Cu toate că preşedintele Dan Ologeanu a declarat că doar R. George a primit undă verde să se antreneze cu alb-violeţii şi Diaconescu, în urma memoriului depus la federaţie, va putea fi transferat, devenind jucător liber. Iată ce ne-a declarat "Tassotti": **"N-am primit nici un leu la începutul campionatului de la UTA. În plus s-au adunat patru prime restante şi trei salarii neachitate. Efectiv, mi-a fost foarte greu de sărbători. Am o grămadă de datorii. Am vrut să-mi fac datoria la UTA şi acum, la despărţire, cred că am lăsat loc de <<Bună ziua>>."**

Radu George, fostul căpitan al arădenilor ne-a explicat astfel opţiunea sa: **"Probabil că n-aş fi părăsit UTA, dar ca acum n-a fost niciodată la acest club. Dacă aveam contractele onorate, primele şi salariile plătite, sunt sigur că nici eu, nici alţi colegi de-ai mei nu părăseau Aradul. Dar vin unele momente în viaţă când trebuie să ştii să alegi. Eu am ales Poli..."**

Ghiţă Chimiuc l-a refuzat pe Dorel Purdea!

Pe lângă cele două achiziţii prezentate mai sus, antrenorul Chimiuc i-a mai cooptat pe doi dintre foştii săi elevi de la Astral Deta, Hecico şi Şter, ambii putând fi transferaţi fără probleme în urma desfiinţării clubului detean. Tot la solicitarea noului tehnician a sosit şi mijlocaşul Balaş, de la Minerul Ştei, pentru achiziţionarea căruia se duc tratative. Menţionăm că Balaş se află şi în vizorul unei alte divizionare naţionale, Jiul Petroşani.

Un alt jucător, Dorel Purdea (născut la 17 iulie 1963, 241 jocuri pe prima scenă, 5 goluri marcate), ex - Victoria Bucureşti şi FC Braşov, în prezent legitimat la Gloria Bistriţa, şi-a exprimat dorinţa să joace la Poli. A fost refuzat însă de Ghiţă Chimiuc pe motiv că este prea în vârstă.

IOAN PĂTRAŞCU
rămâne rapidist!

Ioan Pătraşcu şi-a reluat rolul în serios, cel de reprezentant al UFC Rapid pentru zona de vest. El continuă dirijarea spre clubul din Giuleşti a tinerilor jucători arădeni. Ultimii vizaţi sunt Marius Ioja şi Norbert Varga, de la FC Arad Telecom, ambii componenţi ai echipei naţionale UEFA '98. Cumlea e că Pătraşcu este, după spusele procurorului Palcu, directorul tehnic al rivalilor de la Motorul CFR Arad!

DĂNUŢ IANU
se pregăteşte cu Gloria

După ce s-a prezentat în prima zi la reunirea lotului feroviarilor timişoreni, Dănuţ Ianu n-a mai venit în următoarele zile... Acesta a renunţat să mai facă naveta de la Reşiţa la Timişoara în fiecare zi, mai ales că la Gara Mare condiţiile asigurate fotbaliştilor la start au fost sub orice critică. Mijlocaşul lui nea Tavi se va antrena cu Gloria Reşiţa, club care şi-l doreşte de altfel în lot, urmând să revină la Timişoara după cantonament, fiind până-n vară jucătorul CFR-ului. De remarcat faptul că de Ianu este interesată şi o altă grupare feroviară, cea din Caransebeş.

PERDEI şi PANAITESCU
vor deveni mineri?

Mitică Perdei şi Ovidiu Panaitescu nu s-au prezentat la pregătirile CFR-ului. Cei doi se află în probe la divizionara A Minerul Motru. Cum foştii jucători ai Auto FZB-ului vor fi probabil încorporaţi în armată în luna februarie şi neavând încredere că la clubul feroviar se va găsi cineva care să le rezolve problema satisfacerii stagiului militar în aşa fel încât să poată juca şi fotbal, cei doi au căutat înţelegere în altă parte. Vom reveni cu amănunte.

ALTE (IM)POSIBILE TRANSFERURI

- Mijlocaşul divizionarei C Unirea Peciu Nou, **Ilici**, va îmbrăca probabil tricoul Electricii.
- Jucătorul lui CSM Reşiţa, **Balea**, mai mult rezervă în acest tur, s-a cam săturat de această postură şi doreşte să evolueze la Arsenal Reşiţa. De serviciile acestui jucător este interesată şi CFR Caransebeş.
- Ceferiştii **Cristian Florescu** şi **Narcis Petre** ar dori să joace la UMT. Se pare că ideea nu-i displace nici antrenorului Octavian Popescu, dar nu se ştie dacă echipa de la Pădurea Verde va găsi banii necesari pentru achiziţionarea celor doi jucători.
- Electrica Timişoara ar vrea să-şi asigure serviciile lui **Teodor Ştefanca**, de la Timişul Şag. Numai că cei din conducerea divizionarei C au cerut suma de 5.000 de mărci! Cum este clar că Electrica nu va plăti bani ar fi posibil ca mijlocaşul de 21 de ani să evolueze la CFR Timişoara. Antrenorul Octavian Foale, care l-a avut ca elev la Şag, i-a spus: **"Vino la noi, chiar dacă joci pe gratis până-n vară. Dar ai şansa să te lansezi evoluând în retur în Divizia A."**
- Tot Electrica este interesată de cei doi jucători de la Şoimii Textila Timişoara: mijlocaşii **Marius Puiu** şi **Bezercu**.
- Ciucur II, mai bine zis fratele mai cunoscutului Vali Ciucur, de la CSMR, s-a hotărât să renunţe la visurile de plecare în străinătate şi să continue tradiţia fotbalistică a familiei revenind la Metalul Bocşa.

Marcel Băban, în compania preşedintelui Peter Dvorak şi a procurorului Florin Iacob, schimbând alb-vişiniul Rapidului cu alb-roşul Slaviei Praga. Parcă era mai frumos să fi schimbat direct... alb-violetul!

Unde este Rudi Rancz?

WANTED

Despre Rudi Rancz (ex - Auto, ex - TuS Ahlen - Germania), vârful de atac din ultimele etape al CFR-ului din Timişoara, am aflat că s-ar afla la CSMR! Marius Popescu, preşedintele clubului reşiţean n-a dezminţit ştirea, dar a ţinut să precizeze:

"A fost o mare încurcătură cu acest jucător. În vară el a avut o dezlegare definitivă pentru CFR Timişoara cu care însă n-a realizat în timp util un contract, dar dăduse pentru ei o semnătură aşa că nu putea să o dea pe a doua pentru noi. Noi aşteptăm ca el să fie declarat jucător liber, dar... Se pare că mai sunt jucători la CFR în situaţie similară. Unul care pe noi ne-ar interesa este Perdei!

MOGOŞANU
rămâne la Timişoara

Marius Mogoşanu a fost împrumutat de Poli de la Romvest Arad pentru turul campionatului '96-'97. Poli n-a solicitat prelungirea transferului pentru tânărul fundaş dreapta arădean. Dar, pentru că este student la Timişoara, la Facultatea de Educaţie Fizică, Mogoşanu doreşte să joace în retur la CFR. Deşi Marius se simte bine la Gara Mare, ne-a declarat destul de necăjit: **"Nu sunt supărat pe Poli că nu m-a mai dorit în lot. Dar puteau să mi-o spună franc în faţă, nu să mă amăgească. Înainte de a pleca în vacanţă, dl. Boiţ a spus că au nevoie de mine şi în retur, ca acum câteva zile să-mi spună că renunţă la mine. Poate în acest timp îmi găseam altă echipă."**

GIGI BORUGĂ a plecat la Motru...

Deşi unele cercuri fotbalistice arădene îl "vedeau" pe Gigi Borugă ca viitor preşedinte al UTA-ei, el şi-a amintit că de fapt este antrenor şi a plecat în Oltenia să "se aşeze" pe banca tehnică a Minerului Motru, eliberată de Silviu Lung, plecat să-i fie secund lui Mircea Rădulescu la Univ. Craiova. Borugă n-a plecat singur ci însoţit de fostul său elev de la UTA, Nicolae Mitu. "Uraganul" este sub contract cu Unirea Dej, dar pe moment este suspendat de club pe motive disciplinare!

...însoţit de NICOLAE MITU!

60.000 $ pentru MARINESCU

După cum bine se ştie, contractul de joc al lui Lucian Marinescu cu CSMR-ul expiră în vară, mai precis la 15 iunie 1997. Aşa că nu e de mirare faptul că talentatul mijlocaş reşiţean a semnat pentru Rapid Bucureşti! După o perioadă de tatonare, dealtfel dezavuată de conducerea CSMR-ului, Luci s-a hotărât ca începând din vara lui '97 să evolueze 3 ani sub Podul Grant. Suma pe care urmează să o încaseze Marinescu este de 60.000 dolari, din care se pare că 20.000 i-a şi încasat la semnare.

Rapidul l-ar fi dorit pe "decarul" reşiţean încă din această iarnă, situaţie în care CSMR-ul ar fi putut să pună nişte condiţii şi să se aleagă cu o considerabilă sumă de bani. Dar conducerea a considerat că mai important pentru Reşiţa este ca Marinescu să pună umărul la încercarea de a promova a roş-negrilor!

MARIUS SASU vizat de Steaua

Deşi încă nu a adunat 180 de minute sub tricoul lui Poli, jucând integral doar în meciul cu Steaua (a mai evoluat cu Naţionalul şi cu Ceahlăul), Marius Sasu este vizat deja de o "departamentală" din Bucureşti: Steaua! Şi asta nu numai datorită faptului că Marius a făcut o partidă excelentă în meciul pe care Poli l-a câştigat în faţa campioanei. Dedesubtul este altul! Sasu este foarte bun prieten cu liberoul Stelei, Marius Baciu, şi el fost junior al lui Poli, care urmează să-i fie naş la proiectata căsătorie din acest an. De sărbători, cei doi Marius s-au întâlnit la Timişoara. Veţi spune, probabil, că exagerăm! Numai că lui Sasu îi expiră în vară contractul cu Poli şi încă nimeni din conducerea clubului n-a făcut vreun pas pentru o eventuală renegociere. Nu, nu e devreme. Peste câteva luni s-ar putea să fie prea târziu şi Poli s-ar putea să ajungă să plângă ca şi după Contra, Macavei, Paul Codrea şi... Baciu!

PETRE NARCIS şi DORIN CHIMIUC au "testat" Ungaria...

Săptămâna trecută, Petre Narcis (CFR) şi Dorin Chimiuc (Astral) au fost prezenţi pentru două zile în Ungaria pentru a discuta un eventual transfer la clubul de liga a doua HAJDUSZABADSZLO. Această echipă se află pe locul 8 al clasamentului, dar încearcă să-şi întărească lotul pentru că în sezonul următor în Ungaria din cele două serii de divizie secundă (câte 16 echipe fiecare) se va forma o serie unică cu 20 de echipe. După participarea la un antrenament, cei doi s-au întors acasă, urmând ca eventual să fie contactaţi după întoarcerea echipei din cantonamentul pe care-l va efectua în Slovacia.

... urmează GLIGOROVICI

Lui Zoran i-a expirat contractul cu CFR-ul şi federaţia i-a conferit statutul de jucător liber. Cum o prelungire a contractului cu echipa de la Gara Mare nu intră în calculele lui, el îşi va încerca norocul la echipa maghiară de liga a doua Kecskemet. Mâine, însoţit de Ioan Pătraşcu, bun cunoscător al fotbalului maghiar, Zoran va lua calea Ungariei.

A fost Poli într-adevăr interesată de PAUL CODREA?

Luna trecută, unul din cei mai talentaţi juniori de la Liceul Banatul, Paul Codrea, în vârstă de 15 ani, component al naţionalei de juniori UEFA '99, a fost achiziţionat de Dinamo Bucureşti, în schimbul sumei de 6.000 dolari, plătibilă în două tranşe. În plus, Dinamo i-a mai oferit lui Codrea o indemnizaţie de 2.500 dolari, plătibilă în lei, cu un salariu lunar de 900.000 lei pe lună. Acest transfer a avut urmări nebănuite. Conducătorii de pe Bulevardul Regele Ferdinand l-au acuzat pe antrenorul lui Paul, Vasile Gaboraş, de lipsă de ataşament faţă de culorile clubului. Şi cum acesta se ocupa şi cu pregătirea portarilor Politehnicii, a fost eliberat din funcţie. Această măsură ridică însă câteva întrebări. Poli ar fi fost capabilă să-i ofere acestui jucător o anumită sumă de bani (să nu spunem egală cu cea oferită de Dinamo)? Ar fi plecat Paul Codrea cu alb-violeţii în cantonamentul din această iarnă la Herculane? A auzit preşedintele Consiliului de Administraţie, dl. Nicolae Diminescu, de acest băiat până la ora transferului? Suntem aproape convinşi că la toate aceste întrebări răspunsul este negativ. Păi atunci ne-am permite şi noi o întrebare: a vrut într-adevăr Poli să-l aibă în lot pe Paul Codrea?

Până când ne vom limita să-i regretăm pe cei plecaţi şi să nu facem nimic pentru a-i menţine în Timişoara?

Colectivul redacţional al săptămânalului "Fotbal vest"
este alături de colegul Borko Iorgovan
în greaua încercare pricinuită de pierderea unchiului.

Sorin Cârţu s-a bucurat pentru FOALE şi MĂNĂILĂ

Preconizatul transfer al lui Varga şi Mănăilă de la UTA la Electroputere Craiova e pe cale să se materializeze într-un transfer Foale - Mănăilă. Cei doi au tratat săptămâna trecută cu clubul din "Valea Roşie", s-a ajuns la o înţelegere, urmând ca zilele acestea să-şi depună memoriul la federaţie pentru a deveni jucători liberi. Ei au participat şi la câteva antrenamente, proaspăt instalatul antrenor, Sorin Cârţu, bucurându-se de venirea celor doi: **"Vă ştiu, bine aţi venit, hai la treabă!"**. În schimb, Titi Varga, a cărui situaţie fotbalistică pe relaţia Poli - Dinamo - UTA a devenit destul de complicată, se află la Timişoara, cochetând mai degrabă cu postul de antrenor la Electrica.

Angelo Foale şi Dan Mănăilă, după un scurt week-end acasă, vor pleca în această dimineaţă (marţi) spre Craiova. Practic la uşa maşinii, am avut următorul scurt dialog cu Angelo:

- **Electro a depus un memoriu la federaţie pentru ca eu să devin jucător liber, să pot juca pentru ei. Mi-ar fi plăcut mai mult să revin la Timişoara, dar nu pot reveni doar pe vorbe şi promisiuni.**

- Şi la UTA te-ai dus în vară foarte încrezător...

- **Acum îmi pare rău că plec de la UTA! Dar de patru luni n-am primit nici un ban! Nu mai am din ce să trăiesc. Totuşi, dacă până în 15, adică miercuri, mi se achită toate restanţele, eu revin la Arad. Dar nu cu promisiuni. Banii jos!**

- În prima etapă, Electro joacă împotriva CFR-ului, la Timişoara...

- **Dacă tatăl meu rămâne antrenor şi dl. Simcelescu preşedinte, nu voi juca pentru Electro în prima etapă!**

Din triunghiul Poli - Dinamo - UTA, Varga se va alege cu... Electrica?

Cine va fi monedă de schimb pentru ARTIMON şi STOICAN?

Se vor termina ghinioanele pentru Alin Artimon?

Miercuri, 8 ianuarie, când s-a reunit lotul lui Poli, Artimon şi Stoican s-au prezentat la apelul noului antrenor Ghiţă Chimiuc. Dar prezenţi au fost şi Contescu şi Danciu, jucători pe care Poli i-a dat CFR-ului, în schimbul primilor doi, pentru ultimele 6 etape ale turului. Normal, Stoican şi Artimon ar trebui să se reîntoarcă la CFR, numai că, evident, Poli îi doreşte în continuare. Având în vedere că la Gara Mare, în toamnă, schimbul a fost privit ca inechitabil, se pune problema pe cine va ceda Poli la CFR pentru retur. Deocamdată, n-a putut să răspundă nici Ghiţă Chimiuc: **"Avem la Poli un lot destul de numeros. Nu vor putea juca toţi. În câteva zile, mă voi decide pe cine vom ceda la CFR. Cred că vor fi 6-7 jucători. N-are rost să stea la noi, când pot fi utili la CFR în tentativa de a-i salva de la retrogradare. În plus, eu vreau să ajut CFR-ul!"**

VIKI ROŞCA ÎŞI AJUTĂ FOSTUL ELEV!

Deocamdată, Veche aleargă pe loc

După cum probabil vă amintiţi Nică Veche a fost găsit ţap ispăşitor în urma scandalului iscat la meciul Gloria Reşiţa - Minerul Motru, fiind acuzat şi suspendat pentru lovirea tuşierului Viorel Badea. Dorind să scape de Veche, preşedintele Ilie Vegheriuc l-a oferit Gloriei Bistriţa, urmând ca boss-ul Jean Pădureanu să-i rezolve ridicarea suspendării. Lovindu-se de refuzul lui Veche de a se transfera la Bistriţa, Ilie Vegheriuc l-a ameninţat pe acesta că-l dă afară din locuinţa de serviciu, asigurată de gruparea din Govândari, în baza contractului de joc.

Unul dintre oamenii care încearcă acum să-i întindă o mână de ajutor lui Nică este antrenorul CSMR-ului, Victor Roşca. Viki s-a gândit că poate memoriul lui Veche la federaţie n-a fost depus la timp şi încearcă acum să-l ajute să scape de suspendarea şi amenda cu care a fost sancţionat pe nedrept. Astfel va fi depus un memoriu la Biroul Executiv, însoţit de declaraţii ale unor martori şi de casete video. Dacă totul va decurge bine în favoarea jucătorului n-ar fi de mirare să-l vedem în lotul celor din Valea Domanului.

De altfel un gest care poate confirma nevinovăţia lui Veche a fost făcut după un joc câştigat pe teren propriu de Gloria Reşiţa, când toţi băieţii au dăruit o mică parte din primele încasate acestui talentat fotbalist a cărui carieră stă deocamdată sub semnul întrebării.

Fraier ...

IONUȚ POPA, în vară, la Moneasa, referindu-se la o eventuală revenire la UTA: **"În urma unei discuţii cu preşedintele Ologeanu am înţeles amândoi că această echipă nu poate oferi un câştig profesional la ora actuală şi nici o ieşire spre marea performanţă. UTA se zbate între a fi sau a nu fi, din punct de vedere financiar. Consider că FC Arad Telecom îmi poate oferi mai mult."**

(FOTBAL VEST - iulie 1996)

DAN OLOGEANU, referindu-se la situaţia financiară a jucătorilor echipei UTA: **"Prima tranşă din contractul de joc a lui Foale i s-a onorat. Urmează să i se achite şi celelalte tranşe. Fiecărui jucător i se va onora contractul în momentul în care se ajunge la scadenţă."**

(FOTBAL VEST - Septembrie 1996)

OCTAVIAN FOALE, după eşecul de pe teren propriu cu ASA Tg. Mureş: **"Am curajul să afirm că nu vom mai pierde nici un meci pe teren propriu în acest campionat."**

(FOTBAL VEST - octombrie '96)

IOSIF ROTARIU, înaintea jocului cu "U" Cluj: **"Am fost supărat, am vrut să plec de la Poli, dar m-am sfătuit cu câţiva oameni de suflet din oraş şi am renunţat la ideea de-a pleca la Rapid. Nu mai plec de la Timişoara, indiferent dacă mai joc fotbal până în vară, până în iarnă, sau încă o etapă sau două. Şi eu sunt vinovat de situaţia în care a ajuns Poli, vreau să pun umărul la ieşirea din impas."**

(FOTBAL VEST - octombrie '96)

CONSTANTIN DĂNILESCU (vicepreşedintele secţiei de fotbal de la Steaua), după tragerea la sorţi în Champions League: **"Ne aşteaptă o bătălie formidabilă, însă, cu puţin noroc, sperăm să trecem în faza următoare a competiţiei, având deja experienţa acumulată în cele două ediţii precedente. Cred în inspiraţia lui Ţiţi Dumitriu de a alege cele mai bune soluţii în alcătuirea unei garnituri care să joace numai la câştig."**

(GAZETA SPORTURILOR - august 1996)

... play

Totuşi în România fotbalul mai este iubit

În perioada 3-5 ianuarie, Sala Victoria din Arad a găzduit întrecerile zonale ale "Cupei Gheorghe Ola" la minifotbal, pentru jucători născuţi în anii 1984 şi 1985. Deşi echipele clubului UTA (antrenor Viorel Pasc) au câştigat turneele la ambele categorii de vârstă, un alt fapt merită a fi subliniat şi reţinut de toţi cei care sunt implicaţi în fenomenul fotbalistic de la noi. Majoritatea componenţilor echipei Gloria Arad (antrenor Ionuţ Leac) sunt din satul Fântânele, aflat la 6-7 km de Arad. Pentru că în acea perioadă, datorită condiţiilor climaterice şi sărbătorilor de iarnă prelungite mijloacele de transport în comun nu circulau, micuţii fotbalişti au venit în Arad pe jos, înfruntând şi frigul, mercurul termometrelor coborând în zilele respective până la -10ºC!!!!

CAMERA ASCUNSĂ A LUI FOTOFUCHS

Ghiţă, sper că nu vii cu 6-7 jucători noi!
De ce, n-ai bani?
Staţi, mă, că putem lua de la Deta pe gratis!
Da! Poate îl aduceţi şi pe Capsali în locul meu!

BOIŢ ŞI SENCU (CU SPATELE), DESLUŞIND DIN STRATEGIA "ASTRALĂ" A LUI CHIMIUC ŞI ANGHEL

Sărbătorile au trecut, începe circul!

Zilele trecute, majoritatea echipelor din primele 3 eşaloane (din zona "Fotbal vest") şi-au reluat pregătirile. În cele ce urmează, vă vom prezenta situaţia la fiecare club în parte, ordinea fiind stabilită de liga în care-şi desfăşoară activitatea fiecare formaţie.

POLI. Sub conducerea noului antrenor Ghiţă Chimiuc, miercuri, 8 ianuarie, s-a reunit trupa alb-violeţilor. La primul antrenament au fost prezenţi 24 de jucători. Pe lângă lotul care a încheiat turul campionatului, au mai apărut Contescu şi Danciu, reveniţi de la CFR Timişoara, noile achiziţii Diaconescu, George Radu, Hecico, Şter şi Balaş. A lipsit doar Mugur Guşatu, care l-a contactat telefonic pe vicele Stelian Anghel, anunţându-l că va sosi la începutul acestei săptămâni, datorită condiţiilor atmosferice improprii existente în sudul ţării (Guşigol fiind plecat pe timpul vacanţei în Oltenia). Bineînţeles, n-a răspuns prezent nici Rotariu, transferat la Steaua.

CSM REŞIŢA. În 10 ianuarie a luat sfârşit vacanţa liderului seriei a II-a a diviziei A. Din vechiul lot au absentat motivat C. Cojocaru (urma să se prezinte la începutul acestei săptămâni) şi Ibric, care a venit a doua zi. Au fost şi nemotivaţi: Doană şi Balea. Jucătorilor consacraţi li s-au adăugat juniorii Zimmer, Cr. Chivu (fiul antrenorului secund), Benga, Piţurnea şi Păuna. Consiliul de Administraţie al clubului va fi completat cu dl. Cătană, directorul SC Turist Semenic, care va trebui să asigure cazarea fotbaliştilor pe Semenic, în timpul cantonamentului, aşa cum a promis că o va face dacă roş-negri vor termina turul pe primul loc.

CFR TIMIŞOARA. Pe data de 8 ianuarie puteai să numeri pe degetele de la mâini jucătorii care s-au prezentat la pregătiri. Au lipsit mai mult de jumătate dintre titularii formaţiei. În primele două zile, datorită unor conducte sparte şi a frigului existent în vestiar, nu s-a mişcat nimic. De abia a 3-a zi a avut loc primul antrenament, deşi n-au existat decât două mingi! N-au dat încă nici un semn de viaţă Boldor, Florescu, Pavlov, Simcelescu, Perdei, Panaitescu, Chira, Rancz, Gligorovici. Antrenorul Octavian Foale speră totuşi ca primii 3 să revină la Gara Mare. Ca noutăţi putem să-i enumerăm deocamdată pe Mogoşanu (Poli), Călin II şi Holcz (Tehnolemn). Ar mai putea sosi portarul Frunză şi Ştefanca (ambii de la Şag) şi ceva jucători de la Poli, în schimbul lui Stoican şi Artimon. Himcinschi a plecat la Unirea Alba Iulia.

UMT. Vineri, 10 ianuarie, Octavian Popescu şi Tică Andreaş au condus primul antrenament al alb-negrilor. Au fost prezenţi 17 jucători, lipsind în prima zi Vali Miculescu (care-şi satisface stagiul militar şi se speră ca el să poată participa la pregătirea centralizată de la Căciulata), Călugăru şi Iordache, cei sosiţi în toamnă de la Metalurgistul Sadu (ultimul primind ordinul de recrutare). Deci toţi trei au fost motivaţi, alăturându-se deja coechipierilor. Deocamdată nici o noutate în lot.

ELECTRICA. În aceeaşi zi cu UMT-ul ar fi trebuit demarate şi pregătirile alb-albaştrilor. Neputându-se însă asigura condiţiile necesare (căldură şi apă caldă în vestiare), tot datorită unor conducte sparte, vacanţa s-a prelungit până în 15 ianuarie.

MOTORUL CFR ARAD. Cu toate că arădenii s-au reunit ieri, 13 ianuarie, nici până la acea oră nu a fost desemnat antrenorul principal. Fostul tehnician, Ioan Kocsis Josan, susţine că s-a angajat să ajute echipa pentru ultimele 3 runde ale turului, timp în care trebuia să fie numit un nou antrenor. Consiliul de Administraţie al clubului are de ales între Ioan Pătraşcu, Ioan Bacoş, Dorel Cura şi Ladislau Ghiţă. Un lucru este totuşi cert, antrenor secund rămâne Ioan Şold.

FC ARAD TELECOM. Telefoniştii se adună astăzi, 14 ianuarie. Din 22 ianuarie vor efectua o pregătire centralizată de 12 zile la Băile Felix. Mai mult ca sigur că Marcel Câmpian va trece la o echipă din liga secundă maghiară, cu care se află în tratative avansate.

VESTPETROM PECICA. După cum am fost informaţi de cei din conducerea Vestpetrom-ului, reluarea pregătirilor trebuia să aibă loc vineri, 10 ianuarie, dar antrenorul Domide nu s-a prezentat nici vineri, nici sâmbătă. Tot de la aceeaşi sursă am aflat că până în data de 30 decembrie, antrenorul pecicanilor trebuia să dea un răspuns clar dacă va continua să antreneze această grupare. Contactat de noi duminică seara, Gigi ne-a spus că va avea o discuţie foarte serioasă cu cei din conducere şi va continua să antreneze echipa doar dacă la Pecica se doreşte performanţă, fiind nemulţumit de felul cum a fost tratat turul campionatului. Până una-alta, diriguitorii Vestpetrom-ului au şi găsit un posibil înlocuitor în persoana lui Feri Tisza de la Romvest, cel care are 6-7 foşti elevi în componenţa formaţiei din Pecica.

ASTRAL DETA. Din păcate, trebuie să vă anunţăm o veste mai puţin plăcută. Vinerea trecută, la o şedinţă a clubului la care au participat şi jucătorii şi antrenorii, s-a comunicat că sponsorul şi patronul echipei, Miodrag Kohn, nu mai este dispus să finanţeze Astralul. În aceste condiţii, echipa se retrage din campionat. Nu va retrograda direct în Campionatul judeţean, deoarece a anunţat federaţia că nu mai poate participa din motive financiare şi că va plăti taxa care se impune. Jucătorii echipei devin în mod normal liberi.

ŞUTURI ÎN ZID

de Marius Breazu

Încercând să găsească soluţii la tot mai multele probleme pe care le ridică fotbalul, oamenii săi au apelat câteodată la diferite metode care, la vremea respectivă, păreau doar ciudăţenii. Aşa s-a născut "antrenorul - jucător" impus la noi de Mircea Lucescu, model copiat imediat şi de alţii, mai puţin dotaţi pentru sarcina dublă. Văzând că afacerea nu merge, majoritatea echipelor care au aplicat acest sistem au lăsat-o mai moale, moda dispărând la fel de rapid precum a apărut. După aceea (sau înainte, asta contează mai puţin) cineva s-a gândit la apariţia "directorului tehnic", funcţie căreia însă nimeni nu i-a stabilit concret atribuţiile. Cei care aveau acest post în schema clubului apelau, la un fost antrenor, experimentat, care să supervizeze mai ales activitatea primei echipe, şi eventual să coordoneze toate echipele clubului respectiv spre o pregătire şi o concepţie de joc unică. Numai că şi funcţia de director tehnic este pe cale de dispariţie. La marile cluburi europene ea nu există şi nici nu a existat vreodată, omul care urmăreşte buna desfăşurare a activităţii tuturor jucătorilor dintr-un club fiind antrenorul primei echipe şi, eventual, ajutoarele acestuia. La noi postul este şi el pe cale de dispariţie, în această toamnă singurul club care a apelat la acest post fiind Dinamo, nu ne-ar mira dacă, după vreo 2-3 etape nereuşite în retur, megalomania lui Dinu l-ar readuce pe gazon în linia defensivă, după ce a trecut prin toate funcţiile posibile şi imposibile ale sportului).

Directorul tehnic

Iată că de câteva zile a apărut şi la Poli funcţia de director tehnic. Lucrul nu trebuie să ne surprindă, din moment ce conducătorii timişoreni l-au solicitat pentru acest post, încă de acum vreo două luni, pe Jackie Ionescu. Că până la urmă profesorul n-a preluat funcţia este o altă poveste. Nu ştim ca până la această dată, cluburile să le fi delimitat foarte clar atribuţiile directorului tehnic şi antrenorului principal, astfel încât fiecare să ştie ce are de făcut. Nu puţine au fost situaţiile când cei doi se călcau pe picioare, tocmai datorită acestor neclarităţi ale atribuţiilor. Până la urmă, în folclorul tribunei, directorul tehnic este definit ca "omul care este şi el mare când echipa câştigă, neavând nici o vină la înfrângeri". O definiţie care, în destule situaţii, s-a dovedit a fi nu departe de adevăr. Să fie ăsta motivul pentru care marile cluburi europene nu au o asemenea funcţie? Poate da, poate nu. Însă cu siguranţă în fotbalul cu adevărat profesionist din Occident, dominat de concurenţă şi eficienţă sub toate aspectele, cineva, cândva, apropo de directorul tehnic aşa cum este el înţeles la noi, şi-a pus următoarea întrebare: directorul tehnic trebuie să fie mai bine pregătit din punct de vedere profesional decât antrenorul principal? Este o întrebare firească, mai ales în această situaţie, dacă avem în vedere că pe Pământ doi oameni nu pot fi sub nici o formă egali (după cum bine ştiţi unii au încercat o "egalizare" şi aţi văzut ce a ieşit...). Răspunsurile la întrebarea mai mult sau mai puţin hamletiană nu pot fi decât două, scurte şi răspicate: da sau nu. Dacă răspunsul este afirmativ urmează inevitabil o nouă interogaţie. Deci, dacă principalul e mai slab pregătit, de ce să fie lăsată echipa pe mâna lui, din moment ce directorul tehnic este dovedit a fi mai meseriaş? Dacă răspunsul la întrebarea iniţială este negativ, nu ne rămâne decât să ne punem problema de ce mai este nevoie de directorul tehnic? O temă de meditaţie pentru conducătorii de la noi...

AMERICANUL N-A UITAT

Transferul fotbalistului american Soren Johnson, acum două veri, la CSM a creat la vremea respectivă senzaţie. După turul campionatului trecut însă acesta s-a întors în SUA. Dar se pare că el n-a uitat frumoasele zile petrecute în compania jucătorilor reşiţeni, astfel că pe adresa lui Luci Marinescu - la care Johnson o perioadă a locuit - a sosit un splendid set de echipament pentru CSMR (marca UMBRO). Pe pieptul tricourilor albe este inscripţionat "MAN". Probabil Soren şi-a amintit cum îl salutau colegii când venea la antrenament: "Hey **man**!"

ULTIMA ORĂ

Primul sunet de clopoţel la UTA

A devenit de acum o tradiţie ca la fiecare început de an entuziasmul şi optimismul să domine oamenii bine intenţionaţi şi dispuşi să redreseze situaţia financiară la clubul UTA. Din păcate, experienţa de până acum ne-a făcut să înţelegem că totul a rămas la faza de bune intenţii. Anul acesta se pare că lucrurile au devenit mult mai serioase, în acţiune implicându-se chiar primarul Aradului, Dumitru Branc. Se preconizează constituirea unei societăţi pe acţiuni conduse bineînţeles de un Consiliu de administraţie. Din cei 27 de membri fondatori, chiar dacă toţi vor să ajute echipa, nu ştim câţi vor putea face acest lucru. Până la limpezirea apelor, numirea ca director tehnic a lui Ionuţ Popa rămâne o simplă speculaţie, chiar dacă mulţi o dădeau ca sigură.

Ieri la orele 11, lotul de jucători s-a reunit la sediul clubului. Au fost prezenţi următorii: Pap, Ivan, Diaconescu, Szell, Lucaci, Ştefănică, Moghioroş, Varga, Csipkar, Radu George, Mănăilă, Volocaru, Mariş, Plisca, Şerban, Negrilă, Tuef (de la Curtici) Grădinaru şi Prinţipu. Au absentat Sinescu şi Foale.

Din 25 ianuarie va demara pregătirea centralizată sau pe Coasta Adriaticii (ca urmare a unei clauze din contractul de transfer al lui Dronca şi D. Mitu la echipa croată N.K. Osijek) fie la Băile Felix.

Ar putea părea surprinzătoare prezenţa lui Diaconescu, Radu George, Mănăilă sau Varga, aceştia exprimându-şi dorinţa de a evolua la alte grupări. Probabil ei s-au prezentat în ideea că li se vor achita drepturile băneşti restanţă din turul campionatului.

div. C TIMIŞ

Să dăm cuvântul campioanei...

MIRCEA BECHERU

REP: **Acum un an, cam în aceeaşi perioadă, declarai în paginile Fotbal vestului că întregul staff al grupării din Recaş ţinteşte promovarea. Atunci, echipa pe care o antrenezi ocupa locul 5. Acum, AC Recaş este campioană de toamnă. Încearcă o paralelă între cele două sezoane.**

M.B.: Ca să fiu foarte sincer, dacă atunci aveam curajul să mă gândesc la promovare, de data aceasta sunt mult mai optimist şi mai cu picioarele pe... gazon ca oricând. Obiectivul a rămas acelaşi. În plus, echipa a căpătat o şi mai mare experienţă, a devenit mai omogenă, mai combativă şi, de ce nu, mai realistă. Seriozitatea pe care o arătăm se datorează în mare parte celor care ne sprijină în tentativa noastră. Nu spun că totul este roz, dar interesul cu care este privit fotbalul la Recaş lasă loc de performanţă. Dacă strădaniile noastre de până acum s-au dovedit a fi eficiente, iar echipa este pe primul loc, nu trebuie decât să ne bucurăm. Ce vină are Recaşul că în Timişoara au mai rămas doar 3 echipe în această divizie? destule motive să menţinem ştacheta cât mai înaltă pentru a demonstra că suntem în concordanţă cu ceea ce ni se oferă.

REP.: **Deci locul ocupat acum vă mulţumeşte. Ce veţi face în continuare?**

M.B.: Alături de colegul meu Puiu Tomoş am convocat întreg lotul format din Nistor, Suculiuc, Ujhely, Cical, Ilea, Podean, Kocsisan, Neamţu, Mândruţ, Copaci, Otiman, Mitrache, Chihaia, Biro, Pişleag, Micu, Niţu, Banu, Lazăr, încă din 8 ianuarie. Vom demara pregătirile aici, în Recaş, până

M.B.: Eu trăiesc la o intensitate maximă orice joc al băieţilor. Asta însă nu înseamnă că îmi pierd controlul. Există antrenori mult mai vulcanici decât mine şi nu se face atâta caz. Nu pornesc niciodată cu idei preconcepute, păstrez relaţii bune cu toţi din jurul meu, fie ei arbitri, adversari, ziarişti etc.

AC Recaş campioana de toamnă a Diviziei C-Timiş

„Sunt mult mai optimist ca altădată!"

Astăzi totul depinde de capacitatea financiară şi sufletească a celor care îşi propun performanţa. Noi ne continuăm drumul nostru fără a răspunde la diferitele provocări care îşi fac loc, din păcate, şi la acest nivel.

REP.: **Care ar fi persoanele care susţin echipa pe care o antrenezi?**

M.B.: Un aport substanţial şi-l aduc următorii: Marinel Paşca - preşedinte, Simion Cernescu - primarul comunei, ing. Samoilă Dozsa, Agromec - ing. Simion Costa, Mircea Coroiu - vicepreşedinte, ing. Pavel Teodor, Ioan Ciobanu, Cezar Petrariu, firmele Boby Bell, Sideral Con, R.W.R. şi, nu în ultimul rând, Recatim, reprezentat de dl. ing. Gheorghe Iova, directorul acestei societăţi, un om caracterizat printr-o mare modestie şi un caracter deosebit, fără de care am fi rămas, poate, nişte anonimi. Avem în 20 ianuarie după care va urma un stagiu centralizat într-o staţiune montană, deocamdată necunoscută. Vom continua apoi cu meciuri amicale până către începerea returului, perioadă de timp care sper să ne găsească într-o formă maximă.

REP.: **Ce părere ai de noua reglementare dictată de FRF, care prevede un singur meci de baraj pentru promovarea în divizia B. Ce crezi, e bine, e rău?**

M.B.: Printre atâtea decizii ale federaţiei, pe aceasta o consider oarecum bună, eliminându-se într-o oarecare măsură speculaţiile şi aranjamentele de orice natură.

REP.: **Pe banca de rezerve pari o persoană destul de temperamentală, uneori chiar explozivă. în tur ai fost suspendat 3 etape. Care va fi comportamentul lui Mircea Becheru în retur?**

REP.: **Cu cine crezi că te vei "bate" în acest retur pentru ocuparea primului loc?**

M.B.: Consider că oricare partidă îşi are importanţa ei. De aceea toate cele 17 jocuri, care au mai rămas de disputat sunt grele. Nu mi-a plăcut niciodată să subestimez adversarii, fiindcă în sport avem mare nevoie de modestie. Şi ca să fiu realist în ceea ce priveşte adversarele noastre, pot afirma că Şoimii Textila constituie principala contracandidată la titlu. Echipe bune mai sunt Şagul, Giarmata, Sânmartinul, Modernul sau Tehnolemnul. Nu ne va fi uşor, aşa că vom face tot ce ne stă în putinţă să oferim un fotbal de calitate, iar la final cine va merita, să reprezinte fotbalul timişan în faza pentru promovare făcând-o în mod serios, fără meschinării, cum se mai poartă pe la unele case...

DAN GÂRLEA

Cici Manolache şi-a luat mănuşi

Fostul internaţional (de 7 ori prezent în prima echipă a României), astăzi în vârstă de 58 de ani, a preluat din această iarnă echipa Arpilux (fosta Mănuşarul) din campionatul judeţean. Fost jucător la CSM Reşiţa, Poli, Farul, CFR Timişoara şi UMT, Manolache a antrenat mai apoi pe CFR, UMT, CSM Reşiţa, Poli, UTA, naţionala Libiei şi în Congo, cu care a câştigat Cupa Africii în 1974. Reîntors în ţară, a activat din nou ca antrenor la echipele pe care le-a mai condus de pe banca tehnică înainte de-a pleca spre "ţările calde".

Campioana de toamnă porneşte la drum

Indagrara Arad, ocupanta primului loc în C Arad, îşi începe pregătirile astăzi, 14 ianuarie, sub conducerea antrenorului Gabi Birău. Probabil pregătirea centralizată se va desfăşura începând din 25 ianuarie la Sovata. Nu se anunţă modificări spectaculoase ale lotului, singurul care pare pe picior de plecare fiind Cristian Avram.

Florin Mierea e navetist

Zvonurile din toamnă s-au dovedit a fi reale odată cu venirea noului an. Astfel Florin Mierea a preluat într-adevăr Bancom Comloşu Mare (C Timiş) devenind astfel succesorul lui Eugen Iercu. Dar cum locul din clasament nu este unul prea grozav pregătirile au demarat în 8 ianuarie. Până ieri a mers cum a mers, însă Florin trebuie de acum să se "împartă" între Comloş şi Frola, unde are norma la juniorii lui Ioan Olariu, patronul şcolii particulare de fotbal.

FĂRĂ PRELUARE

Solicitări, solicitări...

Şi Tricoul roşu Blănarul Arad va porni în pregătiri tot astăzi, 14 ianuarie. Antrenorii Octavian Nadiu şi Mihai Roşca au cerut conducerii un cantonament de 10 zile la Moneasa, care rămâne de văzut dacă se va realiza. Wheirer este solicitat de Motorul CFR Arad şi CPL Arad, iar Molnar "doar" de CPL.

Tică Gorduna strigă adunarea

Astăzi, la ora 10, a sunat goarna şi în Calea Aradului. Lotul echipei Şoimii Textila este în linii mari, cam acelaşi. Se aşteaptă înrolarea răcanilor Fâşie (Comloş) şi Farcaş (Sânmartin). Braşneni este hotărât să scape de burlăcie însă este dispus să amâne cununia pentru disputarea barajului pentru divizia B, cu condiţia să rămână la echipă amicul său Puiu Marius, tot mai des curtat de Electrica!

Fraţii Petcuţ patroni

Mihai Petcuţ (CPL) şi Ionel Petcuţ (Gloria Arad), cunoscuţi şi sub numele de "Fraţii Dinamită" au intrat în afaceri. Ei şi-au deschis un bar la Nadăş, la [illegible] km de Arad în satul bunicilor, nu departe de şoseaua Arad - Deva. Din păcate secţiunea arădeană a "cafenelei fotbalistice" are puţine şanse de a fi găzduită de barul "Dinamitelor", având în vedere distanţa totuşi apreciabilă de Arad.

Gheorghe Stănescu nu s-a tuns

Fostul fotbalist al CFR-ului, actualmente arbitru în C Timiş, Gheorghe Stănescu nu s-a tuns nici în această iarnă. Cel poreclit "Bigudiu" îşi aminteşte când a fost trimis obligatoriu la tuns. Era în 1981, pe când juca la CFR şi antrenor era prof. Ion V. Ionescu. Profesorul i-a dat 25 de lei şi l-a trimis la frizer. Pe atunci un tuns costa 3 lei! După atâţia ani, când se întâlneşte cu profesorul Ionescu, acesta îl întreabă: Nici acum nu te-ai tuns?

D.G.

C-TIMIŞ DUPĂ SĂRBĂTORI...

Continuăm abordarea echipelor situate în partea a doua a clasamentului Diviziei C-Timiş la finele clasamentului. Vă reamintim întrebările la care au fost rugaţi să răspundă interlocutorii:

a) Comportarea echipei pe care o antrenaţi a fost peste sau sub aşteptările dvs.?
b) Actualul campionat al diviziei C-Timiş este, valoric vorbind, peste sau sub ultimele 3-4 ediţii?
c) Aveţi şansa de a comenta şi chiar nota arbitrajele din această toamnă, faceţi-o!

DAN BAGIU - MONDIAL LUGOJ

(preşedinte)

11

Total	17	6	4	7	24 - 23	22	-5
acasă	9	5	2	2	19 - 9	17	
deplasare	8	1	2	5	5 - 14	5	

a) Faţă de situaţia prin care trece întreaga mişcare fotbalistică de la noi, pot spune că echipa Mondial a avut o comportare mediocră.

b) Actuala ediţie de campionat nu cred că a făcut cine ştie ce progres. Cred că valoara competiţiei a rămas aceeaşi.

c) Arbitrajele păstrează aceeaşi notă ca şi campionatul. Rămân în nota lor, în jurul lui 7.

IONEL PATRICHI - PHOENIX FZB BUZIAŞ

(preşedinte)

12

Total	17	6	4	7	24 - 27	22	-5
acasă	9	5	2	2	18 - 8	17	
deplasare	8	1	2	5	6 - 19	5	

a) Ţinând cont de faptul că echipa este nou-promovată, pot spune că s-a comportat satisfăcător în prima parte a acestui campionat, cu un început chiar foarte promiţător

b) Valoric, nivelul nu a crescut. Toate participantele se rezumă la menţinerea unui ritm "la pas".

c) Arbitrajele nu au ieşit în evidenţă faţă de anii trecuţi. Ele au aceeaşi "viteză" precum echipele angrenate în joc.

EUGEN IERCU - BANCOM COMLOŞU MARE

(fost antrenor)

13

Total	17	6	2	9	30 - 25	20	-7
acasă	9	5	1	3	27 - 10	16	
deplasare	8	1	1	6	3 - 15	4	

a) Faţă de anii precedenţi, comportarea echipei nu m-a satisfăcut nici pe departe. Deci, a fost sub aşteptări. Cauzele au fost multiple şi le-am nominalizat cu alte ocazii, chiar atunci când m-am despărţit de această grupare.

b) Se poate spune că o creştere s-a văzut doar la câteva echipe, în rest starea de spirit este aceeaşi ca şi până acum.

c) Calitatea arbitrajelor este bună, excepţie făcând unii care cred că sunt magnifici şi o dau în bară tocmai atunci. Nici nu mai comentez asemenea prestaţii, nu le mai pronunţ numele acelor "artizani".

CONSTANTIN ANDREI - G.P.L. SĂCĂLAZ

(antrenor)

15

Total	17	4	3	10	29 - 50	15	-12
acasă	9	4	2	3	18 - 13	14	
deplasare	8	0	1	7	11 - 37	1	

a) Faţă de condiţiile precare pe care le-am avut, consider că băieţii şi-au făcut datoria, ţinând cont că echipa a fost nou-promovată din campionatul judeţean.

b) Nu cred că a crescut valoarea. Mai degrabă cred că majoritatea forţelor s-au nivelat pe o poziţie constantă, poate bună.

c) Calitatea arbitrajelor se poate judeca din mai multe unghiuri. Dacă o echipă este bine susţinută financiar, poate avea jucători motivaţi, dar şi arbitri care îşi fac datoria...

VASILE NEMEŞ - FĂGEŢEANA FĂGET

(antrenor)

16

Total	17	4	2	11	16 - 50	14	-10
acasă	8	4	1	3	10 - 9	13	
deplasare	9	0	1	8	6 - 41	1	

a) Preluând această echipă din mers, pot spune că strădaniile jucătorilor pe care îi pregătesc mă satisfac oarecum, deoarece formaţia din Făget este nou-promovată.

b) Cred că a crescut puţin valoarea de exprimare a echipelor, deoarece marea lor majoritate se pregătesc în condiţii din ce în ce mai bune.

c) Arbitrajele îşi păstrează aceeaşi linie ca şi până acum, cu aceeaşi doză enigmatică în diferite împrejurări.

LUDOVIC BORBELY - FC JIMBOLIA

(vicepreşedinte)

17

Total	17	3	4	10	18 - 48	13	-11
acasă	8	2	2	4	9 - 21	8	
deplasare	9	1	2	6	9 - 27	5	

a) Situaţia în care ne aflăm nu ne poate oferi motive de bucurie. Totuşi, pe alocuri, mai ales după aducerea antrenorului Dănilă Otiman, echipa a început să joace câte ceva.

b) Rămân la convingerea că această divizie păstrează acelaşi echilibru ca şi până acum, fără a se putea remarca cine ştie ce salt calitativ.

c) La arbitraje, s-ar potrivi zicala: "La omul sărac, nici boii nu trag".

DAN GÂRLEA

ITALIA

MANCINI-MONTELLA, LA COPPIA PIU FORTE DEL CAMPIONATO!

MERCATO * NOUTĂŢI

● După 189 de jocuri disputate, în care a marcat 15 goluri, îmbrăcând tricoul formaţiilor Cagliari şi Atalanta, uruguayanul **Jose Herrera** (născut la 17 iunie 1965) a părăsit Italia, urmând să joace la echipa mexicană Cruz Azul.

● **Christian Panucci** a fost cedat de AC Milan la Real Madrid. Suma tranzacţiei se ridică la 8 miliarde de lire. Panucci a fost achiziţionat de rosso-neri în vara lui '93, în schimbul a 10 miliarde de lire, de la Genoa.

● **Thomas Brolin** se antrenează cu fosta sa echipă din Serie A, Parma. Ar fi posibil ca simpaticul suedez să revină în lotul condus de Carlo Ancelotti.

● Roma a vrut să-l transfere pe **Redknapp** de la FC Liverpool, oferind 12 miliarde de lire. Răspunsul clubului englez a fost însă negativ.

● Elveţianul de origine spaniolă **Ramón Vega** a părăsit clubul Cagliari, transferându-se la Tottenham.

● După decesul preşedintelui **Leonardo Garilli**, clubul Piacenza va fi condus de fiii acestuia, Stefano şi Fabrizio.

● Foggia are un nou stranier în persoana suedezului **Jonas Axeldal**, 26 de ani, sosit de la Oerster. Contractul este pe doi ani, salariul urmând a fi de 180 milioane de lire pe sezon.

● Semifinalele Cupei Italiei se vor disputa astfel (jocurile tur); **Inter - Napoli** - 29 ianuarie, ora 21.45; **Vicenza - Bologna** - 30 ianuarie, ora 21.45.

● Stoperul lui Inter, **Gianluca Festa**, a fost transferat la Middlesborough pentru suma de 7,5 miliarde de lire. În vârstă de 28 de ani, Festa a semnat un contract până în 2001, cu o retribuţie de 1,5 miliarde de lire pe an.

MANCINI A INTRAT ÎN "TOP 20"!

Cu cele 3 goluri marcate la Udine (a doua reuşită de acest fel în Serie A, după cea din meciul cu Foggia, scor 3-3, din ediţia '92-'93), Mancini a intrat în topul celor mai prolifici 20 de jucători din istoria campionatului italian. Iată care este ordinea acestora: Piola 274 goluri; Nordhal 225; Meazza şi Altafini câte 216; Hamrin 191; Boniperti 178; Amadei 174; Savoldi 168: Gabetto 165; Boninsegna 163; Riva 156; Vinicio 155; Reguzzoni şi Nyers câte 153; Bassetto 149; Sivori 146; Lorenzi şi Pulici câte 142; J. Hansen 139; Mancini şi Brighenti, câte 136.

ARBITRUL CESARI I-A CERUT TRICOUL LUI DJORKAEFF!

În minutul 39 al meciului Inter - Roma, din runda trecută, francezul **Youri Djorkaeff** *a marcat un gol senzaţional, trimiţând mingea printr-o foarfecă spectaculoasă în colţul lung al porţii lui Sterchele. Cei 40.000 de spectatori prezenţi pe San Siro au aplaudat timp de două minute. La centrul terenului, şi arbitrul* **Graziano Cesari** *(40 de ani, comerciant din Genova) l-a felicitat pe francez, cerându-i chiar tricoul la finele jocului! Djorkaeff l-a refuzat însă, spunând că tricoul îl va ţine drept amintire, deoarece nu crede că va mai înscrie vreodată un astfel de gol.*

UNDE-I MILANUL DE ALTĂDATĂ?

După eşecul din meciul cu Lazio, 0-3 (etapa trecută), presa italiană a scris, mai în glumă, mai în serios, că diferenţa dintre Milan-ul lui Capello din anii trecuţi şi echipa de acuma este cel mai bine oglindită de rezultatele obţinute de rosso-neri pe stadio Olimpico: în sezonul trecut, milanezii au învins cu 2-1 pe Roma şi cu 1-0 pe Lazio, în timp ce în acest tur au cedat de două ori cu 0-3!

Pentru a oglindi însă şi mai bine căderea "diavolului", vă oferim şi noi câteva cifre. În cele 170 de meciuri disputate în Serie A în timpul gestiunii Capello, Milan a suferit doar 16 eşecuri, 5 în primele 3 campionate! Acum, sub bagheta lui Tabarez şi Sacchi, Baresi & Co. au pierdut 6 jocuri în 16 partide!

● O etapă cu foarte puţine goluri, cu 3 rezultate de 0-0, fapt consemnat ultima dată în aprilie '95, în etapa a 27-a a ediţiei '94-'95.

● **JUVENTUS - ATALANTA 0-0.** Când Juve a avut 6 puncte avans şi presa din peninsulă s-a şi grăbit să declare campionatul încheiat, antrenorul Marcello Lippi a spus: **"Să nu ne grăbim, mai sunt destule etape de jucat!".** Şi după ce a încheiat anul trecut cu doar 3 eşecuri în 33 de partide (1-2 la 4 februarie la Vicenza, 0-3 cu Sampdoria la 14 aprilie şi din nou 1-2 la Vicenza, la 13 octombrie), 20 de victorii şi 10 remize, Juventus a pierdut 5 puncte din 6 posibile în primele două jocuri din '97! Meciul cu Atalanta se anunţa dificil. La gazde lipseau creierul Zidane, fostul cărăuş de mobilă pe vremea când juca în "Interregionale", l-am numit pe Torricelli (ambii suspendaţi) şi Montero (convocat în naţionala Uruguayului). Atalanta venea după o serie excelentă, în care a acumulat 18 puncte în ultimele 9 runde. Prima repriză a fost controlată de bianconeri, portarul Pinato (neînvins de 519 minute, fapt nemaiîntâlnit la cei din Bergamo din luna octombrie 1990) având intervenţii excelente. După pauză, fără Boksici, accidentat în min. 23, mingea a fost expediată de 3 ori în bară, de două ori oaspeţii, prin Lentini şi Inzaghi, odată torinezii, prin Amoruso. Ocazii au fost destule, dar Peruzzi şi goalkeeperul lui Mondonico au fost la înălţime.

● **NAPOLI - INTER 1-2: Caccia (89) - Branca (43), Djorkaeff (87).** Peste 50.000 de spectatori au asistat la acest meci, în care gazdele veneau după 4 victorii consecutive acasă, nemaicunoscând eşecul pe propriul gazon de 9 luni (0-1 cu Milan, la 14 aprilie '96). Jocul a fost sub aşteptări, milanezii exploatând în prima repriză una din puţinele ocazii avute, şutul lui Branca strecurându-se printre picioarele lui Taglialatela. Eliminarea lui Beto (min. 60, două galbene) şi apoi golul lui Djorkaeff au tăiat elanul napoletanilor, care au trebuit să se mulţumească doar cu un gol de onoare.

● **BOLOGNA - PARMA 0-1: Strada (45).** 27.765 de spectatori au ţinut să asiste la acest derby emilian, în care Parma a fost lipsită de atacanţii Melli, Chiesa, Crespo şi mijlocaşul Sensini, primii doi suspendaţi, ultimii doi convocaţi în reprezentativa Argentinei pentru jocul cu Uruguay, din preliminariile C.M. Bologna, fără suspendatul Andresson, a dominat clar, dar forma de zile mari a portarului Buffon, precum şi barele s-au opus golului. Gazdele au ţintit metalul de 3 ori, prin Bresciani, Paramatti şi Torrisi, ultimul cu un lob de la 35 de metri! Astfel, Parma câştigă al 3-lea joc consecutiv cu 1-0, după cele cu Milan şi Juventus.

● **ROMA - PERUGIA 4-1: Balbo (25 - penalty, 88), Moriero (45), Thern (68) - Rapaici (36).** Antrenorul Bianchi l-a introdus în poartă, pentru prima dată în acest sezon, pe Cervone, revenind şi la o defensivă în 4, cu Lana şi Annoni laterali, Aldair şi Petruzzi centrali. La oaspeţi a debutat pe bancă Nevio Scala (contract până în 2000, 1.4 miliarde salar pe sezon). Ambele formaţii au avut în palmares doar câte o victorie în ultimele 6 etape. Meciul a fost la discreţia romanilor, care au avut puţine emoţii. Şi un fapt mai puţin obişnuit: în min. 89, Cervone a fost eliminat, schimbările fiind epuizate, în poarta gazdelor a intrat mijlocaşul Tommasi, care a şi avut o intervenţie de efect la o lovitură liberă!

● **PIACENZA - UDINESE 0-0.** Partidă destul de modestă, disputată pe o ceaţă densă. Piacenza poate fi mulţumită cu remiza, friulanii având o bară (Stroppa) şi alte 4 ocazii mari, Taibi fiind însă mereu la post.

● **REGGIANA - FIORENTINA 0-0.** Au lipsit golgeterii Valencia, respectiv Batistuta. Violeţii şi-au dorit victoria, Ballotta, portarul Reggianei având două intervenţii bune. De partea cealaltă, cel mai periculos a fost rusul Simutenkov. De Napoli (Reggiana) a jucat meciul 300 în Serie A, iar echipa lui a terminat jocul în 11 jucători, după ce în ultimele 5 runde a avut de fiecare dată un om eliminat!

● **VERONA - LAZIO 1-1: Orlandini (62 - penalty) - Fish (33).** A 8-a remiză între cele două team-uri pe "Bentegodi", graţie paradelor lui Marchegiani şi ghinionului lui Casiraghi, care a nimerit bara (min. 78) tocmai în ziua când disputa meciul 200 în prima ligă. Astfel, Lazio şi-a amânat victoria 600 în Serie A!

● **SAMPDORIA - CAGLIARI 4-1: Karembeu (28), Carparelli (48), Montella (67, 90) - Tovalieri (43).** Antrenorul gazdelor, Sven Goran Eriksson, declara săptămâna trecută: **"Suntem frumoşi şi nebuni!"** Şi întradevăr Sampdoria uimeşte pe toată lumea, mai ales prin cuplul Mancini-Montella (21 de goluri împreună, mai multe decât au izbutit alte 9 formaţii din prima ligă!!). Partida cu Cagliari a fost fără istoric, mai ales după eliminarea jucătorului oaspeţilor Berretta (min. 58). "Doria" a dominat categoric un adversar decimat de accidentări şi suspendări. Au mai văzut cartonaşul roşu Karembeu, respectiv Romero (ambii min. 68).

SANDU USUSAN

L'EROE della giornata

GIANLUIGI BUFFON

- s-a născut la 28 ianuarie 1978
- a debutat anul trecut în Serie A, susţinând 9 partide
- în total, în prima ligă a colecţionat 17 meciuri
- este component al naţionalei de tineret "under 21"

GOLGETERII

11 goluri: Inzaghi (Atalanta - 2 din penalty); **Balbo** (Roma - 5p); **Montella** (Sampdoria)
10 goluri: Mancini (Sampdoria)
9 goluri: Otero (Vicenza - 3p)
8 goluri: **Luiso** (Piacenza - 3p), **Djorkaeff** (Inter - 3p)
7 goluri: **Weah** (Milan); **Batistuta** (Fiorentina - 1p); **Signori** (Lazio - 2p)

MÂINE ÎN SUPERCUPA EUROPEI

Mâine, la Paris, se va disputa jocul tur din Supercupa Europei, dintre **Paris S.G.** şi **Juventus Torino.** Bianco-neri au câştigat trofeul în 1985, când au învins, într-un singur meci, disputat la Torino, pe FC Liverpool, cu 2-0, prin golurile marcate de **Briaschi.**

CALCIO Serie A

1. JUVENTUS	16	8	6	2	21-12	30	+6
2. SAMPDORIA	16	8	4	4	31-20	28	+4
3. INTER	16	7	7	2	25-18	28	+4
4. VICENZA	16	7	5	4	25-16	26	+2
5. FIORENTINA	16	6	7	3	24-16	25	+1
6. MILAN	16	7	3	6	23-19	24	0
7. PARMA	16	6	6	4	16-14	24	+3
8. ROMA	16	6	5	5	26-22	23	-4
9. LAZIO	16	6	5	5	18-14	23	+2
10. NAPOLI	16	6	5	5	19-22	23	-1
11. BOLOGNA	16	6	4	6	22-21	22	-5
12. ATALANTA	16	5	6	5	19-21	21	0
13. UDINESE	16	5	4	7	23-25	19	-5
14. PIACENZA	16	4	6	6	15-22	18	-6
15. PERUGIA	16	5	2	9	20-30	17	-7
16. CAGLIARI	16	3	5	8	18-27	14	-10
17. VERONA	16	2	5	9	17-30	11	-13
18. REGGIANA	16	1	7	8	14-27	10	-17

Etapa viitoare:

Duminică, 19 ianuarie, ora 15.30: Atalanta - Reggiana; Cagliari - Milan; Fiorentina - Sampdoria; Inter - Bologna; Parma - Verona; Perugia - Piacenza; Udinese - Roma; Vicenza - Napoli; **ora 21.30:** Lazio - Juventus.

SERIE B

CASTEL DI SANGRO - SALERNITANA 1-0: Bonomi (43 - penalty); **EMPOLI - GENOA 2-1:** Cappellini (19), Esposito (90) - Beghetto (78). **FOGGIA - BRESCIA 1-2**: Tedesco - Campolonghi (26), Doni (23). Este a doua victorie a Bresciei în Puglia, după acel 5-0 din sezonul trecut. **LECCE - PESCARA 2-1:** Francioso (37, 61 - penalty) - Greco (42). Francioso a trecut în fruntea clasamentului golgeterilor, cu 11 reuşite, iar oaspeţii au evoluat din min. 45 în 10, Orocini fiind eliminat. **LUCCHESE - TORINO 0-1:** Ferrante (59). Primul eşec pe teren propriu pentru cei din Lucca. **PADOVA - BARI 1-1:** Lantignotti (42) - Guerrero (85 - penalty). A 6-a remiză externă pentru Bari în 9 meciuri. **PALERMO - COSENZA 1-3:** Biffi (51) - Logarzo (45), Miceli (54), Guidoni (65). **RAVENNA - CESENA 2-0:** Iacchini (3), Rinaldi (78). **REGGINA - CREMONESE 1-0:** Dionigi (12). **VENEZIA - CHIEVO 1-1:** Polesel (30) - Passoni (88).

■ Miercuri, 15 ianuarie, ora 15.30, se va disputa restanţa **Castel di Sangro - Genoa.**

CALCIO Serie B

1. LECCE	17	10	5	2	29-18	35	+8
2. BRESCIA	17	7	7	3	20-15	28	+4
3. TORINO	17	8	4	5	23-19	28	+1
4. PESCARA	17	7	6	4	23-15	27	+3
5. RAVENNA*	17	8	6	3	23-16	27	0
6. BARI	17	5	11	1	23-13	26	+2
7. EMPOLI	17	7	5	5	19-18	26	+2
8. PADOVA	17	5	8	4	19-19	23	-4
9. CHIEVO	17	5	7	5	19-19	22	-2
10. GENOA	16	4	9	3	21-14	21	-6
11. LUCCHESE	17	4	9	4	14-13	21	-6
12. FOGGIA	17	5	5	7	17-23	20	-7
13. VENEZIA	17	4	6	7	20-22	18	-6
14. PALERMO	17	3	9	5	16-20	18	-9
15. COSENZA	17	4	6	7	18-24	18	-6
16. SALERNITANA	17	4	6	7	9-16	18	-6
17. REGGINA	17	3	8	6	15-21	17	-10
18. C.DI SANGRO	16	5	2	9	8-18	17	-7
19. CESENA	17	2	8	7	13-18	14	-10
20. CREMONESE	17	3	5	9	10-18	14	-10

*) echipă penalizată cu 3 puncte

Etapa viitoare:

Sâmbătă, 18 ianuarie, ora 21.30: Cosenza - Padova. **Duminică, 19 ianuarie, ora 15.30:** Bari - Foggia; Brescia - Reggina; Cesena - Empoli; Chievo - Palermo; Cremonese - Lucchese; Genoa - Ravenna; Pescara - Castel di Sangro; Salernitana - Venezia; Torino - Lecce.

✦✦✦ DERBY ✦✦✦

MILAN - VICENZA 1-0 (1-0)

Stadion Giuseppe Meazza, spectatori 60.000
Arbitru: Pasquale Rodomonti (Teramo), 36 de ani, comerciant, 56 de jocuri disputate în Serie A, 36 de victorii ale gazdelor, 13 remize, 7 succese ale oaspeţilor, 20 de penalty-uri dictate, 20 de cartonaşe roşii acordate.
Cartonaşe galbene: Ambrosini, Davids, Sartor, Ambrosetti.
Cartonaş roşu: Desailly (min. 61)
MILAN: S. Rossi - Reiziger, Costacurta, Baresi, Coco - Albertini, Desailly, Eranio (75, Savicevici), Boban (84, Davids) - Dugarry (63, Ambrosini), Simone
VICENZA: Mondini - Sartor, Belotti, Lopez, Beghetto - Di Carlo, M. Rossi, Viviani (59, Ambrosetti), Maini, Otero - Cornacchini (59, Murgita).
A marcat: DUGARRY (min. 20), care a reluat cu capul de la 7-8 metri centrarea lui Simone

Răzbunarea pentru eşecul din cupă

● Conform tradiţiei, Arrigo Sacchi a schimbat din nou formaţia, începând cu cuplul de atacanţi Dugarry - Simone, Roberto Baggio şi Savicevici luând loc pe bancă. În tribune se putea citi o pancardă: **"Robi - Ei** (n.n. - conducerea) **nu te înţeleg!".** Datorită accidentărilor, au lipsit Maldini, Weah, iar la Vicenza n-a jucat fundaşul D'Ignazio (suspendat). ● Prima repriză a fost dominată de gazde, elevii lui Guidolin văzându-se prea puţin în ofensivă. ● Eliminarea lui Desailly (două galbene) a schimbat aspectul jocului. Oaspeţii au forţat egalarea, înscriind chiar două goluri, primul, realizat de Murgita, fiind anulat pentru un motiv greu explicabil, ştiut doar de arbitrul Rodomonti şi de tuşierul de pe acea parte. Al doilea, marcat de M. Rossi, a fost anulat pentru un ofsaid clar. ● Astfel, Milan s-a răzbunat pentru eliminarea din Cupa Italiei, din luna octombrie.

ANGLIA

CAMPIOANA REVINE ÎN FORȚĂ

Întrebat fiind care consideră că au fost consecinţele Revoluţiei Franceze, Ciu En Lai a replicat: "E prematur de spus". Acesta ar fi răspunsul şi la întrebarea "Cine va câştiga titlul de campioană". Actualul sezon este cel mai echilibrat din acest deceniu, cea mai bună dovadă fiind faptul că o singură echipă dintre primele 8 clasate a ieşit învingătoare în cadrul etapei a 22-a, şi anume tocmai campioana. Aşa încât cine a crezut că Manchester United va spune adio celui de-al 4-lea titlu în ultimii 5 ani pentru a se concentra doar pe bătălia din Liga Campionilor, s-a înşelat. Graţie unui excelent parcurs pe perioada sărbătorilor, cu 3 victorii şi două egaluri, continuat cu un nou succes obţinut duminică în deplasare, trupa lui Alex Ferguson a urcat pe locul 2 în clasament, fiind acum principala favorită la titlu, cu o cotă de 5/4.

La White Hart Lane, acolo unde Manchester are cel mai grozav record dintre toate vizitatoarele, şi anume 16 victorii şi 21 remize în 60 de deplasări, duminică a fost **TOTTENHAM - MANCHESTER UTD. 1-2.** Deşi Schmeichel a primit primul gol după 528 minute de joc, o altă reuşită de senzaţie a tânărului internaţional David Beckham a asigurat victoria diavolilor roşii. Era minutul 76 când noul geniu al fotbalului englez a prins un exterior a la carte, de la 25 metri, în vinclul porţii lui Ian Walker. Fără mai vechii accidentaţi Mabbutt şi Anderton, fără noile achiziţii Nielsen şi Scales şi fără atacanţii Sheringham şi Armstrong, Tottenham a fost cea care a impus ritmul iniţial, Steffen Iversen şi Andy Sinton nimerind cu sete transversala la o succesiune de 10 secunde! Dar a venit minutul 23 când M.U. a deschis scorul, Ole Gunnar Solskjaer marcând al 11-lea său gol respectiv al 3-lea în dauna lui Spurs în acest sezon, din pasa lui Cantona. Gazdele au egalat în minutul 45, la cornerul lui Sinton, Vega reluând cu capul spre poartă şi tânărul Rory Allen schimbând direcţia balonului, tot cu capul, în plasa porţii campioanei. În acest meci a debutat la Spurs fundaşul internaţional elveţian Ramon Vega, adus pentru 3,7 milioane lire sterline de la Cagliari, dar care a fost înlocuit în minutul 72 cu Dean Austin, după ce încasase în prealabil şi un galben. De altfel în acest derby a fost arătat de 7 ori cartonaşul galben. Au jucat, la Tottenham: Walker - Kerr, Calderwood, Campbell, Vega, Edinburgh - Wilson, Howells, Sinton - Allen, Iversen, iar la Man. Utd.: Schmeichel - Neville G., May, Pallister, Johnsen, Giggs - Beckham, Scholes (72, Poborsky), Keane - Solskjær, Cantona. Pierzând acest meci, Tottenham nu a reuşit să se răzbune pe Manchester pentru eliminarea din Cupa Angliei suferită săptămâna trecută când campioana a câştigat pe teren propriu cu 2-0.

În acest moment, Manchester şi Wimbledon sunt lidere la adevăr, cu +8, dar pe primul loc se situează Liverpool şi datorită unui meci în plus jucat. După două victorii, două egaluri şi o înfrângere de sărbători, Liverpool n-a reuşit însă să treacă sâmbătă la Anfield de sărmana West Ham, care nu reuşise aici decât un gol în ultimii 10 ani, respectiv doar două goluri în ultimii 20 de ani! Barnes, Berger şi Fowler au ţintit bara în acest meci şi astfel Liverpool are de acum doar şansa a doua la titlu: **LIVERPOOL - WEST HAM 0-0.**

Cu portarul Seaman revenit în echipă după 10 jocuri şi cu Platt la mijloc, "tunarii" s-au bătut singuri la Roker Park, căci Bergkamp a văzut cartonaşul roşu în minutul 28 pentru un fault violent la Bracewell, iar căpitanul Tony Adams a trimis balonul în propria poartă, în minutul 67: **SUNDERLAND - ARSENAL 1-0.** Olandezul Bergkamp este al 5-lea jucător al "tunarilor" eliminat în acest sezon.

În primul meci după 5 ani fără antrenorul Kevin Keegan la timonă, vicecampioana Newcastle n-a reuşit să învingă, deşi conducea în minutul 22 cu 2-0, nemaicunoscând gustul victoriei în deplasare de la mijlocul lunii octombrie. De altfel "coţofenele", sâmbătă cu un singur străin în teren, au reuşit doar 4 victorii în 11 deplasări în acest sezon, punctul slab al echipei fiind defensiva. La Villa Park a fost **ASTON VILLA - NEWCASTLE 2-2: Yorke (39,** al 13-lea său gol în acest sezon), **Milosevic (51**, golul cu numărul 6 al sârbului) - **Shearer (17**, golul cu numărul 18 al golgeterului europenelor), **Clark (22**, cu un lob de la 25 m, în urma degajării defectuoase a portarului gazdelor, australianul Bosnich, care a alunecat în momentul lovirii balonului dar doar după ce în prealabil fusese tras de tricou de Shearer). La 2-2 la mijlocul reprizei secunde, Albert l-a faultat în careu pe Milosevic, dar Hislop a parat penalty-ul executat slab de Yorke şi astfel Villa a trecut pe lângă o mare victorie. După ce în ultimele 5 etape Aston Villa a jucat cu echipe clasate de la locul 7 în sus, obţinând o victorie, 3 egaluri şi o înfrângere, sâmbătă trupa lui Brian Little îşi va încheia seria de foc cu deplasarea la lidera Liverpool. "Gaşca nebună" de la Wimbledon, susţinută sâmbătă din tribună de o bătrânică de 101 ani, a suferit o singură înfrângere în ultimele 26 de meciuri! **WIMBLEDON - DERBY CO. 1-1: Gayle (63) - Willems (84)**, oaspeţii obţinând astfel a 4-a remiză din tot atâtea vizite la Londra în acest sezon.

La City Ground, **NOTT'M FOREST - CHELSEA 2-0: Pearce (39**, antrenorul jucător al pădurarilor marcând al 4-lea său gol în acest sezon şi deschizând astfel drumul spre a 4-a victorie a echipei sale de când e la cârmă, din decembrie), **Bart-Williams (51)**. În minutul 40, Dan Petrescu a salvat de pe linia porţii pentru Chelsea, care astfel şi-a încheiat excelenta serie de 3 victorii şi un egal, reuşită de sărbători. Antrenorul Gullit l-a cedat şi pe irlandezul Terry Phelan, după ce în toamnă îi vânduse şi pe Furlong, Stein, G. Peacock şi Spencer. Nottingham a urcat pe locul 18, dar clubul este într-o mare criză, cei 209 acţionari nealegând strategia de viitor a clubului.

Anul trecut a fost 5-1, acum fosta campioană câştigând din nou la 4 goluri diferenţă: **BLACKBURN - COVENTRY 4-0: Sutton (16, 35), Gallagher (30), Donis (76)**. Căpitanul oaspeţilor, Dion Dublin, a văzut pentru a 3-a oară cartonaşul roşu de la 26 decembrie încoace. Blackburn n-a mai primit gol de 5 meciuri, fiind cea mai în bună formă echipă a momentului.

După 6 meciuri consecutivă fără victorie, în care au înscris un singur gol, "păunii", cu olandezul Richard Molenaar la debut, au zdrobit "vulpile": **LEEDS - LEICESTER 3-0: Bowyer (41), Rush (45, 70)**.

SHEFFIELD - EVERTON 2-1: Pembridge (23, acesta fiind al 100-lea gol înscris în campionat de "bufniţe" când i-au avut ca oaspeţi pe Everton), **Hirst (52) - Ferguson (67)**. Gazdele sunt la al 12-lea meci consecutiv în campionat fără înfrângere, dar l-au pierdut pentru câteva săptămâni, accidentat, pe Benito Carbone.

Obţinând prima victorie în deplasare în acest sezon, "sfinţii" le-au pasat lanterna roşie învinşilor lor: **MIDDLESBROUGH - SOUTHAMPTON 0-1: Magilton (58 - penalty**, la henţul comis pe linia porţii de galezul Blackmore). Gazdele l-au achiziţionat pe fundaşul Gianluca Festa, de la Inter Milano, pentru 2,7 milioane lire, dar chiar şi aşa Boro este cu un pas în liga a doua. Totuşi, echipa lui Brian Robson este principala favorită la cucerirea Cupei Ligii, Coca-Cola Cup, graţie calificării în semifinale cu un 2-1 în faţa lui Liverpool. În semifinale va fi Middlesbrough - Stockport sau Southampton, respectiv Wimbledon - Ipswich sau Leicester.

● Kevin Keegan est al 6-lea antrenor din Premier League care şi-a pierdut postul în acest sezon, pe lista demişilor figurând Rioch, de Arsenal, şi Wilkinson de către Leeds, cei care au renunţat fiind Harford (Blackburn), Clark (Nottingham), Atkinson (Coventry). Keegan a plecat de la Newcastle după ce a scăpat echipa de la retrogradarea în Liga a III-a în '92, promovând în '93 şi obţinând locurile 4, 6 şi 2 în ultimele 3 sezoane.

MIHAI COMŞULEA

CARLING PREMIERSHIP

1. LIVERPOOL	23	12	7	4	38-20	43	+7
2. MAN. UTD.	22	11	8	3	44-26	41	+8
3. ARSENAL	22	11	7	4	39-21	40	+7
4. NEWCASTLE	22	11	5	6	40-24	38	+5
5. WIMBLEDON	20	11	5	4	34-24	38	+8
6. ASTON VILLA	22	10	6	6	31-21	36	+3
7. CHELSEA	22	9	8	5	33-31	35	+2
8. SHEFFIELD	21	7	10	4	23-23	31	-2
9. EVERTON	22	7	7	8	30-31	28	-5
10. TOTTENHAM	21	8	4	9	23-28	28	-5
11. SUNDERLAND	22	7	6	9	22-30	27	-6
12. LEEDS	22	7	4	11	19-27	25	-8
13. DERBY CO.	21	5	9	7	21-26	24	-6
14. BLACKBURN	21	5	8	8	23-22	23	-7
15. COVENTRY	22	5	8	9	22-31	23	-10
16. LEICESTER	21	6	5	10	20-30	23	-7
17. WEST HAM	21	5	7	9	18-26	22	-11
18. NOTTM. FOR.	22	4	8	10	21-36	20	-13
19. SOUTHAMPT.	21	5	4	12	29-37	19	-11
20. MIDDLESB.	22	4	6	12	25-41	18	-15

GERMANIA

MUNTEANU ŞI VLĂDOIU SUNT, TOTUŞI, LIDERI!

După cum se ştie, în Germania se joacă singurul campionat "de clasă" care are o pauză de iarnă semnificativă între cele două părţi ale întrecerii. Şi cum returul va debuta abia pe 14 februarie, comentariile legate de ce s-a întâmplat în prima parte a campionatului continuă. Între timp se desfăşoară campionatul de sală, o întrecere extrem de populară şi care îşi va avea actul final la München, în 25 şi 26 ianuarie (vom reveni cu amănunte la timpul potrivit). Apoi, toate cele 18 divizionare vor pleca spre "ţări calde" (la propriu), una dintre ele, cea a internaţionalilor români Dorinel Munteanu şi Ion Vlădoiu, schimbându-şi în ultima clipă locul de cantonament: în loc de Rio de Janeiro, alb-roşii vor pleca la Algarve (Portugalia). Şi dacă tot am adus vorba de FC Köln, această echipă deţine titlul (bineînţeles neoficial) de campioană de toamnă în ceea ce priveşte procentul de goluri marcate din numărul total de ocazii de gol avute în acest tur de campionat, aşa după cum reiese şi din tabelul alăturat. Coloanele sale cuprind locul în funcţie de procentajul de goluri marcate, locul în clasamentul turului, procentul de goluri înscrise, acelaşi procent realizat cu exact un an în urmă, numărul total de ocazii de gol din acest tur şi numărul de goluri marcate în primele 17 etape ale campionatului.

	%	(%)		
1.(7) FC Köln	32.7	(17.1)	98	32
2.(2) Dortmund	29.0	(30.0)	124	36
3.(3) Leverkusen	28.6	(16.7)	133	38
4.(9) Bremen	28.4	(17.5)	102	29
5.(4) Stuttgart	27.1	(24.1)	144	39
6.(8) Schalke 04	25.3	(19.3)	99	25
7.(14) St. Pauli	24.1	(21.8)	87	21
8.(15) Düsseldorf	23.3	(24.0)	60	14
9.(6) Bochum	23.2	(liga 2)	99	23
10(5) Karlsruhe	22.4	(20.0)	134	30
11.(1) Bayern	22.3	(23.1)	121	27
12.(18) Freiburg	21.5	(14.6)	93	20
13.(16) Rostock	21.1	(20.1)	90	19
14.(13) 1860 München	20.7	(21.9)	121	25
15.(12) Bielefeld	20.6	(liga 2)	97	20
16.(10) Duisburg	18.7	(liga 2)	91	17
17.(11) Hamburg	17.2	(21.5)	128	22
18.(17) M'gladbach	11.8	(20.2)	102	12

PORTUGALIA

Etapa a 15-a: Amadora - Sporting Lis. 0-1; Benfica - FC Porto 1-2, Salgueiros - Boavista 3-2, Chaves - Espinho 1-0, Leiria - Farense 0-0, Setubal - Rio Ave 1-1, Gil Vicente - Maritimo 1-2, Braga - Leca 1-0, Belenenses - Guimaraes 1-1.

CLASAMENT

1. FC PORTO	15	13	2	0	33-7	41	+20
2. BENFICA	15	10	3	2	30-8	33	+9
3. SP. LIS.	15	9	3	3	20-7	30	+9
4. BRAGA	15	7	5	3	22-19	26	+2
5. ESPINHO	15	8	2	5	18-17	26	+5
6. SETUBAL	15	5	7	3	19-16	22	-2
7. AMADORA	15	6	4	5	17-15	22	-2
8. FARENSE	15	5	6	4	13-12	21	0
9. CHAVES	15	5	5	5	15-20	20	-4
10. BOAVISTA	15	4	6	5	21-19	18	-3
11. GUIMAR.	15	5	3	7	21-23	18	-3
12. LECA	15	5	3	7	18-20	18	-3
13. SALGUEIR.	15	4	6	5	19-22	18	-6
14. MARITIMO	15	4	5	6	16-22	17	-4
15. BELENENS.	15	4	4	7	18-28	16	-8
16. LEIRIA	15	3	3	9	9-23	12	-12
17. GIL VIC.	15	2	2	11	15-29	8	-16
18. RIO AVE	15	0	3	12	11-28	3	-18

SPANIA

LANTERNA MAI PÂLPÂIE CÂTEODATĂ

De la apariţia ultimului număr al săptămânalului nostru s-au disputat 3 etape. Singura echipă care ar putea obţine maxim de puncte în aceste 3 runde este F.C. Barcelona, asta în cazul unei victorii cu Hercules Alicante, meci disputat aseară după închiderea ediţiei. O comportare excelentă în acest interval a avut gruparea lui Radomir Antici: 2-2 cu Sociedad, 4-2 la Extremadura şi acum... **ATL. MADRID-ZARAGOZA 5-1: Caminero (1), Paunovici (38), Kiko (45, 54), Esnaider (65 - penalty) - Higuera (53).** Noua formaţie a lui Daniel Prodan, care a jucat 67 de minute , fiind înlocuit, a punctat pe contraatac, fiind dominată teritorial de modesta Zaragoza. Oaspeţii, cu doar două victorii în 19 jocuri, l-au avut în poartă pe Otto Konrad, care a debutat în Primera Division. Ar fi posibil ca şi antrenorul Victor Esparago să fie destituit. Caminero, accidentat, a fost înlocuit după doar 5 minute cu Bejbl. Astfel, marcând 9 goluri în 180 de minute, Atletico aşteaptă încrezătoare derby-ul cu Real, de sâmbătă.

Pentru că am pomenit de echipa lui Capello, trebuie să spunem că după victoria cu Barça, madrilenii au avut evoluţii discrete. Ultima contraperformanţă, **EXTREMADURA - REAL 0-0.** Oaspeţii au fost incomodaţi şi de starea jalnică a terenului şi de evoluţia de excepţie a portarului lanternei roşii, Amador. În min. 90, se putea produce o adevărată bombă, dar Guti, de la Real, a scos mingea cu capul de pe linia porţii şi, astfel, "albii" au rămas singura echipă din prima ligă care n-a cunoscut încă înfrângerea. După ce în etapa trecută n-a putut evita eşecul (primul din acest sezon) cu Barcelona, echipa din Galicia a remizat pe terenul unei fruntaşe. **VALLADOLID - CORUNA 1-1: Victor (10) - Rivaldo (19).** O partidă excelentă, cu multe ocazii de gol. În poarta lui Coruña a fost prezent cehul Kouba, care l-a înlocuit pe titularul Songo'o. În min. 89 oaspeţii au beneficiat de un penalty. N-a mai executat Djukici, aflat la al 200-lea meci în Spania, aşa cum s-a întâmplat în finalul partidei cu Valencia, când a ratat şi astfel titlul de campioană a fost cucerit de FC Barcelona. N-a fost mai norocos nici francezul Martins, şutul lui fiind apărat cu piciorul de Cesar Sanchez!

Atmosferă tensionată şi o primă victorie în faţa propriilor fani. **SEVILLA - OVIEDO 2-1: Prosinecky (33 - penalty, 90) - Dubovosky (45 - penalty).** Succesul a venit în minutul 90, după o lovitură liberă executată de Prosinecky, autor a primelor goluri pentru Sevilla, tocmai în ziua când a împlinit 28 de ani. În momentul în care gazdele marcau punctul victoriei la maternitatea din Sevilla s-a născut o fetiţă, pe nume Carolina, a cărei tată este fan al rivalei Betis! Suporterii l-au contestat vehement pe preşedintele Jose Maria Gonzalo Delcarga, cerându-i demisia.

S-a întrerupt seria pozitivă de 3 victorii consecutive a insularilor. **TENERIFE - SOCIEDAD 0-1: Mutiu (59)**. A 7-a partidă fără înfrângere pentru Sociedad şi prima victorie în istoria clubului pe acest stadion. Gazdele nu l-au putut folosi pe Kodro (ex - Sociedad) blocat de o ruptură musculară, iar la vizitatori Craioveanu (6 goluri în acest sezon) a intrat în min. 61 în locul lui Kovacevici.

COMPOSTELA - SANTANDER 1-1: Ohen (31) - Chema (64). Continuă degringolada gazdelor, care n-au mai biruit de la 6 septembrie '96, iar Ohen a găsit drumul spre gol după o secetă de mai bine de 3 luni, ultima realizare datând de la 3 octombrie, cu Real, care a fost şi ultimul gol izbutit de Compostela în faţa propriilor suporteri.

Remiză şi în Ţara Bascilor. **ATH. BILBAO - CELTA 2-2: Ziganda (7), Alkiza (55) - Gudelj (51), Berhez (77)** Gazdele au avut o căruţă de ocazii, în timp ce Celta a înscris două goluri la primele două şuturi pe poartă! Ziganda, 10 reuşite, este cel mai productiv jucător spaniol în acest tur. La ora când acesta puncta (17.30) la Bilbao s-a născut un băieţel pe nume Dani, iar peste alte 30 de minute când a marcat Alkiza a venit pe lume micuţul Pablo, în ambele cazuri taţii fiind tifosi ai echipei lui Julen Guerrero.

LOGRONES - ESPANOL 1-0: Tehera (89). Ambii antrenori au avut ultimatum înaintea jocului şi culmea ambele formaţii tratau cu acelaşi antrenor, Carlos Aymar (în prezent la San Lorenzo) familia lui aflându-se din septembrie la Logrones.

VALENCIA - RAYO 1-0: Galvez (90). Joc penibil, cele mai clare ocazii avându-le oaspeţii, dar inspiraţia lui Zubizarreta şi indecizia lui Klimovici au salvat rezultatul.

Meciul **GIJON - BETIS** a fost amânat la cererea oaspeţilor care au avut 13 jucători bolnavi sau accidentaţi. În etapa trecută partida Rayo - Sevilla nu s-a disputat datorită terenului impracticabil.

■ **GHIŢĂ OCHIŞOR**

CLASAMENT

1. REAL	19	12	7	0	35-13	43	+16
2. BARCELONA	18	12	4	2	48-21	40	+13
3. CORUNA	19	10	8	1	26-10	38	+11
4. BETIS	18	10	6	2	37-15	36	+9
5. ATL.MADRID	19	10	5	4	38-23	35	+5
6. SOCIEDAD	19	10	4	5	26-21	34	+7
7. VALLADOLID	19	8	6	5	24-21	30	0
8. TENERIFE	19	8	4	7	33-21	28	-2
9. BILBAO	19	7	7	5	31-26	28	-2
10. VALENCIA	19	8	3	8	28-24	27	-3
11. SANTANDER	19	6	8	5	20-20	26	-1
12. CELTA	19	6	6	7	21-23	24	-3
13. RAYO VALEC.	18	6	5	7	23-21	23	-1
14. OVIEDO	19	6	4	9	23-27	22	-5
15. COMPOST.	19	5	5	9	17-32	20	-10
16. ESPANOL	19	5	4	10	22-29	19	-8
17. GIJON	18	4	6	8	18-26	18	-9
18. LOGRONES	19	5	3	11	15-43	18	-12
19. SEVILLA	18	5	2	11	15-27	17	-13
20. ZARAGOZA	19	2	8	9	19-34	14	-13
21. ALICANTE	18	3	3	12	15-33	12	-15

BULGĂRELE

CÂINII LATRĂ, CARAVANA TRECE...

de Miki Junea

An Nou fericit, Doamnelor şi Domnilor, o sintagmă uzitată în aceste zile, dar şi o formulare care, vizând concretul, vă urează să atingeţi uluitoarea altitudine a preţurilor. Pe ici, pe colo, prin punctele esenţiale! De-o fi aşa, înseamnă că nu trăim degeaba. De nu, va fi jale...

Până una, alta, făgaşul... tentaţiilor s-a dezmorţit, iar bulgărele a luat-o la vale. Să sperăm că nu vor mai trece încă şapte ani pentru a putea demonstra că există corupţi. Că până acum , a existat numai corupţie. Pe care, nu-i aşa, au tot pomenit-o simplii noştri cetăţeni, începând din capul statului până la procurorul general. Şi... cam atât. Să fie la ei, acolo! Ori, în ultima vreme, de la retragerea lui Ion Alexandrescu şi până la ascunderea lui Miron Cozma s-a derulat un ciclu. Un ciclu primar, dacă acceptaţi expresia, o rundă de control, pentru a demonstra că se poate. Retragerea pe uşa din dos a lui Alexandrescu nu face decât să pună un mare semn de întrebare asupra multor transferări efectuate înspre Bucureşti şi apoi, cât se poate de rapid în străinătate. Ulciorul a mers de multe ori la apă? A mers. Iar Maurul şi-a făcut datoria, Maurul poate să moară! Oricât ar încerca să mă convingă cineva de contrariu, în acest caz fotbalul a mers mînă în mînă cu politica Pentru că numai astfel şi-au putut face de cap o sumedenie de indivizi care au ciugulit cât au putut din comisioane, bacşişuri, "atenţii", netulburaţi de nimeni şi de nimic, instituţiile statului de drept rămânând simple obiecte la îndemâna puternicilor zilei. Care, nu pe gratis, au tutelat şi ocrotit o sumedenie de afaceri mai mult decât dubioase. Ca din întâmplare, încep să iasă la suprafaţă şi alte mânăreli. O afacere peste care, la vremea respectivă, s-a trecut cu viteza expresului printr-o haltă, este aceea a întocmirii listei de arbitri FIFA. Care, fiind prea grosieră, a primit o reacţie fermă din partea forului internaţional. Şi pentru că ştiu exact modul de procedură al arbitrului apărut ca din senin pe un loc nemeritat, n-am să mă sfiesc să constat, fără echivoc: co-rup-ţi-e, astfel se defineşte procedura de definitivare a listei respective! Asta ca să nu ne mai mirăm la nesfârşit de ce arbitrii români nu prea au ce căuta pe la turneele finale!

Tot astfel reapare şi afacerea banilor cuveniţi pentru meciul echipei naţionalei la Marsilia, la începutul lui '90. Un milion de bani adevăraţi subtilizat ca prin farmec. Ei, Tapie,Tapie, nu ştiai tu cu cine ai de-a face, că altfel puneai banii bine, la puşculiţă, ferecaţi cu zece lacăte! Şi totuşi, aşteptăm cu interes amănunte, mai ales din partea celui care era în perioada respectivă Secretar de Stat la MTS, de profesie moralist şi de formaţie tupeist, acest Vadim Tudor al fotbalului românesc, mare şef acum - altfel nici nu s-ar putea - la Dinamo. Ghici ciupercă, cine-i?

Nu ştiu ce mă face să cred că de această dată multe limbi se vor dezlega. Dacă nu din convingere, măcar de frică. De frica saltului din Mercedes în zeghe, situaţie deosebit de neplăcută, oricum am lua-o. De aceea nici nu mă miră vocile care au şi început să deplângă arestarea lui Cozma. Cică ar fi păcat... O fi, că săracul Miron n-a prea făcut mari răutăţi în fotbal. Hai, o palmă, două la Baia Mare, un cap în gură la Petroşani (las' că nici Lupu nu-i mai breaz), o discotecă devastată, hai treacă de la noi, să nu cumva să deschidă gura, că vor avea coşmaruri mulţi aşa zişi onorabili ai momentului.

Aşadar, An Nou fericit, tuturor. Când spun asta, mă gândesc la decontul pe care-l aşteptăm cu toţii. Altfel, va urma pauperizarea tuturor cluburilor mici şi necăjite, lipsite de aportul celor mai buni jucători. Pentru că - nu-i aşa - fiecare trebuie să trăiască. Şi cum de-aici şi până la prostituţie nu-i decât un pas...

P.S. Apropo de ultima idee, doar o părere. A-l acuza pe Vasile Gaboraş de pierderea juniorului Codrea e tot una cu a-l face răspunzător pe portarul de la Ministerul Justiţiei de corupţia generalizată din România. De aici şi până la Idiotiseanu din "Ţiganiada" nu mai este decât un pas...

goal trotter

■ Carlos Alberto Parreira, antrenorul campioanei mondiale, Brazilia, la World Cup '94, s-a întors acolo unde a cunoscut marea satisfacţie, în S.U.A., preluând timona lui New York Metrostars, echipa angajată în campionatul american, Major Soccer League. După mondiale, Parreira s-a perindat pe la cârma lui Fenerbahce Istambul, Valencia şi Sao Paolo.

■ La 4 luni după ce a fost demis de la cârma lui Leeds United, echipă pe care a condus-o la titlu în 1992, Howard Wilkinson a fost numit, lunea trecută, primul director tehnic din istoria federaţiei engleze, The Football Association, fiind angajat pentru 4 ani. După 25 de ani petrecuţi la cârma diferitelor echipe, Wilkinson a primit o slujbă de mare responsabilitate la cârma fotbalului din Albion, de administraţie şi "public relations", urmând să coordoneze întreaga reţea de antrenori din Anglia, să aibă în subordine echipa "under 21" a antrenorului Peter Taylor, precum şi centrul de excelenţă pentru juniori de la Lilleshall, un fel de "Luceafărul" al englezilor, şi - nu în ultimul rând - să colaboreze la echipa mare cu Glenn Hoddle. La angajarea sa, Wilkinson a pronosticat că primele rezultate ale muncii sale se vor vedea după 18 luni, scopul final al acestei înnoiri a fotbalului englez fiind cucerirea unui trofeu la nivelul reprezentativei. Marea problemă a lui Wilkinson este introducerea şi în Anglia a licenţei de antrenor, existentă în alte ţări europene. În Fanţa, durează 5 ani pentru ca un doritor să devină antrenor, iar în Suedia, 6 ani. Am oferit aceste două exemple pentru că, iată, fotbalul englez de club se orientează din acest sezon şi pentru antrenori de peste hotare, francezul Arsene Wenger şi suedezul Sven Goran Eriksson preluând cârma a două echipe de top din Anglia. La ora actuală, orice om de pe stradă poate antrena o echipă "under 11", "under 12" sau "under 14" a unui club din Premier League. O altă mare problemă pe agenda lui Wilkinson va fi schimbarea stilului de joc ca mentalitate la nivelul fotbalului pentru copii şi tineret, urmărind înlocuirea jocului cu mingi lungi lansate din defensivă cu unul de pase, mai elaborat. Interesant este taptul că Wilkinson a fost recunoscut în cariera sa ca un adept al fotbalului direct, cu mingi la bătaie. La plusuri, Wilkinson este recunoscut ca un partizan al introducerii pauzei de iarnă în fotbalul englez, care ar implica mai puţine partide într-un sezon şi oportunitatea ca jucătorii să aibă parte de mai multe antrenamente şi implicit de învăţarea mai multor scheme tactice. Wilkinson a subliniat, de asemenea, că va da credit total jucătorilor talentaţi nativ. Tot el a fost cel care l-a adus în fotbalul englez pe "cocoşul" Eric Cantona.

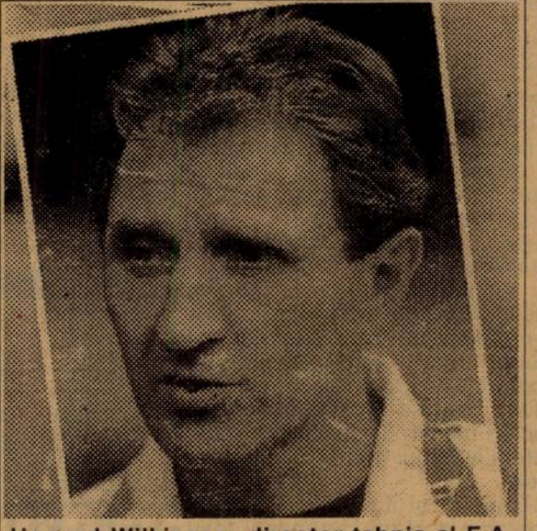

Howard Wilkinson, director tehnic al F.A.

■ Exact cu o lună înaintea mega-derby-ului de pe Wembley cu Italia, din preliminariile C.M. Franţa '98, federaţia engleză şi firma "Umbro" au lansat, duminică, noul echipament al reprezentativei Albionului. Tricoul - alb, cu guler albastru-roşu - costă 40 de lire sterline, chilotul costând 23 de lire, iar jambierele - alte 7. Aşadar, 70 de lire îi costă pe fanii naţionalei noul tricou, după ce, cu numai 6 luni în urmă fusese lansat controversaţul "model Indigo".

■ În preliminariile C.M. Franţa '98, duminică a fost o zi plină în America de Sud. La Montevideo, în faţa a 70.000 de spectatori, între care 6.000 de argentinieni, Uruguay şi Argentina au terminat la egalitate, 0-0. La Merida, Venezuela - Paraguay 0-2, oaspeţii apropiindu-se astfel la 3 puncte de lidera grupei de calificare, Columbia. După 3 egaluri consecutive, Bolivia şi-a asigurat, la La Paz, victoria încă din primele 12 minute, dispunând de Ecuador cu 2-0. În fine, la Lima, Peru a dispus de Chile cu 2-1, golul oaspeţilor fiind marcat de Ivan Zamorano.

În zona africană, grupa a 3-a, sâmbătă, la Lusaka, în faţa a 30.000 de spectatori, Zambia şi Africa de Sud au încheiat la egalitate, 0-0. Pentru a câştiga grupa, zambienii trebuie să câştige toate cele 4 partide pe care le mai au de disputat. În celălalt meci al acestei grupe, Zair - Congo 1-1. În grupa 1, Kenya - Nigeria 1-1, Jonathan Akpoborie egalând pentru campioana olimpică, imediat după pauză. Câştigând celălalt meci al grupei, 2-0 în deplasare în Burkina Faso, Guineea a acumulat 6 puncte, cu 2 mai multe decât Nigeria. În grupa a 2-a, Tunisia şi-a asigurat un avans de 3 puncte, graţie unei victorii cu 1-0 în faţa Egiptului. În alt meci, la Windhoek, Namibia - Liberia 0-0. În grupa 4, Camerun - Angola 0-0 şi Zimbabwe - Togo 3-0. În fine, în gr. 5, Sierra Leone - Gabon 1-0 şi Ghana - Maroc 2-2.

■ Botafogo, Fluminense şi campioana Flamengo au boicotat prima etapă a campionatului statului Rio de Janeiro, împotrivindu-se astfel sistemului de desfăşurare al competiţiei, cu 12 echipe la start. Cele 3 grupări au declarat că nu sunt de acord să evolueze într-o ligă atât de extinsă, în care figurează numeroase grupări mediocre. Astfel, trei din cele 6 meciuri ale primei etape au fost amânate.

■ În Scoţia, Glasgow Rangers a obţinut cea mai categorică victorie în faţa lui Aberdeen în ultimii peste 20 de ani, 4-0, prin golurile străinilor Bo Andresen (2), Albertz şi Laudrup, distanţându-se la 11 puncte în fruntea clasamentului şi ţintind astfel al 9-lea titlu consecutiv. Rangers are 56 puncte (22 jocuri), fiind urmată de Celtic - 45p (21j) şi nou promovată Dundee United, cu 36 p (23j). **QPR**

SĂ FACEM CUNOŞTINŢĂ CU ECHIPELE CALIFICATE ÎN CHAMPIONS LEAGUE

CINE VA DEVENI REGINA EUROPEI? (I)

Cupa Campionilor, cea mai veche şi mai prestigioasă competiţie europeană rezervată echipelor de club, se află în pragul sferturilor de finală. Ne-am gândit că nu ar fi lipsit de interes, în perioada care a rămas până la jocurile tur, să vă prezentăm cele 8 protagoniste. Ordinea va fi cea a grupelor din care au făcut parte echipele. Vom face în acest număr al ziarului nostru cunoştinţă cu campioana Franţei.

A.J. AUXERRE

- **Anul înfiinţării:** 1905
- **Adresa:** Roure de Vaux, 89.000 Auxerre, BP 349
- **Telefon:** 0033-86-522471
- **Culori:** alb-albastru
- **Stadion:** Abbé Deschamps, capacitate 22.000 locuri
- **Preşedinte:** Jean Claude Hamel
- **Antrenor:** Guy Roux (născut la 18 octombrie 1938)
- **Palmares:** campioană a Franţei în 1996, câştigătoare a Cupei Franţei în 1994 şi 1996.

■ Va întâlni pe **Borussia Dortmund**, primul joc în deplasare

■ **Participări în cupele europene**
- una în Cupa Cupelor ('94-'95 - eliminată în sferturi de Arsenal)
- 9 în Cupa UEFA (odată semifinalistă, în ediţia '92-'93)

■ **Confruntări cu formaţii germane:**
2-0; 0-2 şi 5-6 la penalty-uri cu Borussia Dortmund, în semifinalele Cupei UEFA '92-'93

A SOSIT VREMEA RĂZBUNĂRII?

Din ligile inferioare ale campionatului francez în Champions League! Şi tot cu antrenorul Guy Roux la timonă. Este frumoasa poveste a acestui club din provincie, aparent fără mari posibilităţi financiare, care a ajuns acum să se dueleze cu echipele miliardare din Europa. Şi aşa cum a uimit lumea fotbalistică din Hexagon, Auxerre a trecut cu brio examenul jocurilor din faza grupelor, în pofida faptului că a pierdut în vară două piese importante ca Blanc şi Martins, ambii plecaţi în Spania, la F.C. Barcelona, respectiv Deportivo La Coruña. Au rămas însă jucători mai puţin cunoscuţi în arena internaţională, dar de certă valoare. Cum ar fi portarul Charbonnier, fundaşul lateral West, campion olimpic cu echipa Nigeriei şi stoperul Silvestre, dotat cu un plasament deosebit. O achiziţie importantă a fost australianul Zelici, un excelent înlocuitor al internaţionalului Laurent Blanc.

Sabri Lamouchi - unul din internaţionalii lui Auxerre

Acum patru ani Borussia Dortmund s-a impus greu, în urma executării penalty-urilor de departajare. Se va răzbuna acum Auxerre?

SANDU USUSAN

LOTUL DE JUCĂTORI

PORTARI

Lionel Charbonnier	25.10.1966
Fabien Cool	28.09.1974

FUNDAŞI

Eric Assati	29.09.1974
Laurent Ciechelski	04.06.1971
Frederic Danjou	28.09.1974
Alain Goma	05.10.1972
Franck Rabarivony	15.11.1970
Franck Silvestre	05.04.1967
Taribo West (nigerian)	26.03.1974
Nedjeliko Zelici (australian)	04.07.1971

MIJLOCAŞI

Joel André	25.05.1972
Christian Henna	10.03.1972
Yann Lachuer	10.03.1972
Sabri Lamouchi	09.11.1971
Moussa Saib (algerian)	05.03.1969
Antoine Sibierski	05.08.1974
Abdelhajid Tasfaout (alger.)	11.2.1969
Philippe Violeau	10.09.1970

ATACANŢI

Thomas Deniaud	31.08.1971
Bernard Diomede	23.01.1974
Lilian Laslandes	04.09.1971
Fabrice Lepaul	17.11.1976
Steve Marlet	10.01.1974
Jean Louis Valois	15.10.1973

Rezultate înregistrate în această ediţie din Champions League:

0-1 cu Ajax; 2-1 la Glasgow Rangers (Deniaud 2); 1-0 cu Grasshopper (Deniaud); 1-3 la Grasshoper (Gren autogol); 2-1 la Ajax (Diomede, Marlet); 2-1 cu Glasgow Rangers (Laslandes, Marlet)

- locul 1 - 6 4 0 2 8-7 12p

MARIUS POPESCU NU DOARME

În plină noapte

FOALE şi MĂNĂILĂ

răpiţi de un commando reşiţean în plin centrul Craiovei

Pag. 6

COMMANDO VIOLA ÎŞI PIERDE IDOLUL

Bătăi de cap la Poli...

GUŞI-GOL

presat de Craiova, dar şi de... Samsung!

Pag. 6

FOTBAL vest

Anul VII Nr. 2 (254) ● 21-27 ian. 1997
Se difuzează în TIMIŞ, ARAD, CARAŞ ● 800 lei

■ MAGNET ■ MAGNET ■ MAGNET ■ MAGNET ■

OCHI ÎN OCHI

Pag. 7

EMIL ŞERBAN

"Jackie Ionescu m-a sfătuit să vin la UTA, dar...

dialoguri inerente

Pag. 5

CAROL OŢIL

" Am pierdut puncte bune pe greşeli de arbitraj!"

flash ✦ flash

Pag. 2

FLORIN CĂLIN

"Nu sunt un jucător tipic de bandă"

ai noştri din lumea albă

Pag. 5

COSTICĂ NEAGU

"Am ajuns libero dintr-o întâmplare"

Deşi situaţia la CFR nu e deloc roză

SAVA SIMCELESCU

rămâne optimist:

"Nu vă fie frică, CFR nu pică"

Pag. 3

DOSAR ✦ DOSAR ✦ DOSAR ✦ DOSAR

PE LOCUL UNDE S-A DISPUTAT PRIMUL MECI DE FOTBAL DIN ŢARĂ

Stadionul CFR-ASTRA *pare bombardat!*

PAG. 8

VOCEA PORUMBELULUI NEGRU

(Nu iese fum fără zvon şi alb din... negru)

Acum, la al doilea număr al "ţaitungului", după ce mi-am încălzit puţin aripile, am zis să trag un zbor de recunoaştere pe toată raza mea de acţiune. Bilanţ? Gri închis! Păi când aduni multele bile negre şi puţinele albe iese un "pepit" cam cenuşiu... ● Poli. Discuţii şi filozofii sus... Dar acolo jos în clasament ce o fi? Pe "Regele Ferdinand" se tremură de frica plecării lui Guşi-Gol! Păi dacă după cele 6 goluri ale lui Roti, pleacă şi cele 8 ale lui Mugurel, rămân... 8!! Jale! Iar o să mi se spună că nu putem să ne punem cu cluburi departamentale, coposiene, sau păunesciene. Bun! Da' cu Şteiu'? E firesc să se tremure de teama că nu-l vom putea lua pe Balaj? Păi dacă nici din B nu putem să luăm înseamnă că nimeni nu tremură de frica lui Poli. Dacă nu-l arestau pe Cosma, îl lua Jiul pe Balaj! Ajungem la vorba lui Stelică Anghel: **"Dacă mai arestează 3-4 preşedinţi de cluburi, Poli scapă sigur de retrogradare!"** Eu adaug că dacă-i arestează pe toţi care merită iese Poli campioană! Da-i tot bilă neagră... ● Bilă albă: CSM. Deocamdată! Deocamdată au tupeu să "fure" jucători din curtea lui Electro! E bine! E bine că, mai nou cesemeriştii umblă în echipament FILA. Nu ştiu cine i-a îmbrăcat, da' i-a îmbrăcat bine. Şi asta contează. Şi joacă la două capete! Dacă, Doamne fereşte, nu le iese pasienţa până în aprilie, îl pot da pe Marinescu la Rapid în "minimercato"! Pe bani grei! Că în Grant se pune botu'! ● Ziua bilelor albe e la Reşiţa. Mai e una la Gloria. Se pare că viitorul manager al RECONS-ului va fi Alexandru Kiseev. Şi are microb! Oricum, vă întreabă mandea acum, când a făcut Gloria ultimul cantonament la Hotel Roman, la Herculane? Deşi, dacă e să fac o "altfel de legătură", mă pot gândi că hotelul va fi mai mult ca sigur preluat de directorul "Terrasat", un post de televiziune pe care Gloria apare mult mai des ca şi CSMR-ul! Poate iar am zis ce nu trebuie... ● UTA. Două bile negre, fără prea multe comentarii! De fapt nici pe stadionul baronului Neumann nu se comentează, că n-are cine! Nu e nimeni. Ologeanu singur cuc... ● CFR. 6 bile negre tot fără comentarii că nu prea e cine să le facă pe un stadion pustiu. Totuşi, se preconizează un catonament. Ingenios! De ce? Băieţii vor sta în cantonament la Pecotim, adică la Pădurea Verde şi, dimineaţa, se vor încolona la troleibuzul 11, să vină la antrenament la Gara Mare! Unde-i vremea când aveau autocar la Buşteni? ● Autocar are Deta, dar să fie folosit doar de 10 jucători tot bilă neagră se cheamă! ● Asta-i cu... neagra-alba

ION GOLUMBU

P.S.: Aud că la antrenamentele tari ale lui Gigi Borugă, de la Motru, se plânge tocmai... Nicolae Mitu. Adică tot omu' nostru cu bilă neagră.

radio Vest 88.7 MHz STEREO

Un punct cardinal pentru un profit colosal

TIMIŞOARA
Bd. Mihai Viteazu nr. 1 bis
TEL. 056-194.816; 194.818
FAX: 056 - 194.823

LA POLI SE PRELUNGEȘTE TRANZIȚIA

PREZUMȚIA... DE BUNĂ INTENȚIE

Acum mai bine de două luni, primarul Timișoarei, Gheorghe Ciuhandu, pornind de la ideea că **“Poli reprezintă imaginea orașului. Și încă una dintre cele mai percutante!”**, încerca să adune în jurul clubului o serie de oameni care să pună umărul la redresarea echipei. A rezultat un nou Consiliu de administrație. În “Fotbal vest” nr. 246 din 5 noiembrie scriam că: **“Dacă acest nou consiliu a fost ales pentru a asigura interimatul în așteptarea societății pe acțiuni, în care, evident, consiliul va fi format din acționarii clubului, e în regulă. O cât mai scurtă tranziție asigură un viitor cu atât mai sănătos. Altfel e ACEEAȘI MĂRIE CU ALTĂ PĂLĂRIE.”**

Se promitea atunci o nouă organizare a clubului, club care ar trebui să pornească pe noi coordonate încă la începutul acestui an...

Între timp, noul consiliu însă s-a făcut palid (uneori deloc) simțit, iar Poli e tot pe ultimul loc.

Și iată că... tranziția se prelungește. Tot la inițiativa primarului Ciuhandu, Primăria încearcă un nou imbold pentru redresarea lui Poli. Nemulțumit de activitatea, de acum, desființatului consiliu, a fost constituit un altul. Tot pentru o perioadă... de tranziție. Din nou se vorbește despre o viitoare reorganizare. Firesc pe undeva, pentru că, nu-i așa, nu e timp de pierdut, Poli trebuie salvată și pentru aceasta trebuie bani indiferent de forma de organizare a clubului. Bani, cu prima prioritate - reconfirmatul președinte Diminescu - pentru rezolvarea transferului și onorarea sumelor restante din contractele câtorva jucători.

De unde bani. O primă sursă este indicată de secretarul Primăriei Cojocari: **“Ce facem noi acum nu e o mână întinsă. Echipa nu e a Primăriei sau a unei persoane anume, ci a întregului oraș. Și legea sponsorizării, așa cum e ea, permite totuși alocarea unor bani pentru sport”**. Din câte am înțeles, noul consilier va încerca să convingă cât mai mulți oameni cu bani să o sprijine financiar pe Poli.

Pentru că Poli trebuie să meargă înainte, așa că și noi, până una alta, trebuie să-i acordăm noului consiliu **“PREZUMȚIA DE... BUNĂ INTENȚIE.** Pentru că, evident, buna intenție există, rămâne ca ea să fie transpusă în fapte. Noul consiliu trebuie să învețe repede ce trebuie făcut în fotbal, să nu prelungim tranziția la nesfârșit. Și față de defunctul consiliu, să asculte mult, să se informeze, să renunțe la păreri stângace și promisiuni iluzorii...

13, UN NUMĂR PROMIȚĂTOR PENTRU POLI?

Membrii noului Consiliu de Administrație

PREȘEDINTE

1. Nicolae DIMINESCU	(Consilier al Primăriei)

VICEPREȘEDINȚI

2. Petru LIGHEZAN	(manager PECO)
3. Mircea STOIȚĂ	(manager COMTIM)

MEMBRI

4. Ioan COJOCARI	(secretarul Primăriei)
5. Ioan Brumaru	(patron CESENA SRL)
6. Emil MATEESCU	(președinte Camera de Comerț)
7. Ionel PATRICHI	(director A.C.R.)
8. Mihai RUSU	(președinte Fed. Întrep. Part.)
9. Vasile MARINESCU	(manager CONSTRUCTIM)
10. Cornel URCAN	(patron hotel CONTINENTAL)
11. Horia PINTEA	(manager SCHELA DE PETROL)
12. Mihai HUȚU	(patron EURO-KATAY SRL)
13. Ioan CĂPRARU	(director Direcția Muncii)

FLASH

FLORIN CĂLIN

REP: **Florine, când ai venit la Poli, ai avut un sezon foarte bun în Divizia A, un tur început în forță campionatul trecut, după care randamentul tău a scăzut văzând cu ochii. Sper că și tu ești conștient de acest lucru. Cum explici această curbă descendentă a ta?**

F.C.: Sezonul trecut a fost unul foarte slab pentru mine. Cauzele care au stat la baza acestui insucces al meu, pot să spun, sunt multiple. Vina o port și eu, dar au existat și alte motive. Când am fost adus la Poli de nea Costică Rădulescu, am jucat mijlocaș central, pentru ca după plecarea lui să fiu folosit de nea Imi Dembrovschi mijlocaș stânga. Timp de 7-8 etape, am dat satisfacție, dar eu nu sunt un jucător tipic de bandă.

REP: **Dar tu ești stângaci, cum de nu te-ai acomodat cu acest post?**

F.C.: Eu sunt tipul de jucător care-mi place se vin din spate, din linia a doua. Sper că s-a observat acest lucru. Stând pe partea stângă și primind mingea, având adversarul lângă mine, trebuie să mă limitez la a da un pas înapoi.

REP: **De ce trebuie să dai pas înapoi? Din tribună se creează senzația că ai o teamă de joc, de răspundere.**

F.C.: Nu e vorba de teamă. Dar mie nu-mi prea plac duelurile unu la unu. Sunt, mai degrabă, adeptul combinațiilor, să intru pe centru, să nu am restricții:

“Nu sunt un jucător tipic de bandă”

REP: **Dar nu prea ai întrat în combinații cu Rotariu sau Vlaicu. De ce?**

F.C.: Asta-i altă poveste.

REP: **Își asumau ei prea multe responsabilități?**

F.C.: Probabil. Eu, dacă intru în joc pe partea stângă și primesc mingea odată la 5 minute, îmi este greu să mă evidențiez. Și dacă mai pierd uneori balonul, fiind un jucător de moral, nu mai sunt bun de nimic.

REP: **Pe tine un joc slab te demoralizează sau te ambiționează?**

F.C.: N-aș putea spune că mă demoralizează.

REP: **Ești posesorul unui șut bun, ai marcat goluri spectaculoase. În ultima vreme, n-ai mai apărut pe lista marcatorilor...**

F.C.: Într-adevăr. Și nici nu prea am tras la poartă.

REP: **De ce? Nu-ți mai asumi răspunderea șutului?**

F.C.: Nu-i vorba de asta. Nu prea ajung în situația de a trage la poartă. Și când ajung, de cele mai multe ori prefer să-l servesc pe un coechipier, care mi se pare că se află într-o poziție mai bună.

REP: **Să lăsăm acum ce-a fost. Ce vei face de acum încolo, dacă vei fi utilizat tot pe banda stângă?**

F.C.: Să vedem ce va fi. Deabia am început pregătirile...

REP: **Dar nu ți-ar conveni soluția ca fundaș stânga?**

F.C.: Pe acest post am jucat doi ani la Farul Constanța, cu mult succes.

REP: **Aici n-ai fost încercat niciodată...**

F.C.: Nici n-aveam cum să fiu încercat, din moment ce pe acest post evoluează un jucător foarte util.

REP: **Bun, dar nu ți s-a dat nici o șansă nici măcar în momentul în care Stoicov a fost suspendat sau accidentat...**

F.C.: Nu-i la latitudinea mea să iau o decizie. Ar trebui să mai fie și unele discuții între antrenori și jucători...

REP: **E adevărat. Este nevoie de o colaborare mult mai strânsă. Să vorbim puțin și de echipă în general. Poli este pe ultimul loc. Cum vezi desfășurarea returului? Ați jucat uneori frumos în tur, dar ați pierdut...**

F.C.: Cu nea Ghiță Chimiuc va fi altă tactică, altă așezare în teren, se va pune mai multă bază pe apărare, pentru a nu primi atâtea goluri. Sper, oricum, să fie bine și să ne salvăm de la retrogradare.

DUKI POPOVICI

25 pentru tricoul alb-violet

Duminică, în jurul orei 15, lotul echipei Poli s-a deplasat la Herculane, pentru continuarea pregătirilor. Antrenorul Ghiță Chimiuc a deplasat în cantonament 25 de jucători: Almășan, Urai, Țurcaș - portari; Stoicov, Ivan, Trandu, Artimon, Pelici, Mada, Diaconescu, Kovacs, Velcea, G. Radu, Călin, Vlaicu, Barna, Stoican, Hecico, Șter, Balaj, Olari, Gușatu, Săvoiu, Sasu, Noje.

REPLAY

■ În sfârșit a revenit pe tapet datoria neachitată a dinamoviștilor (37.000 dolari) către Poli pentru transferul lui Titi Varga, eveniment comentat pe larg de noi la vremea respectivă. Numai că în Sportul românesc de marți citim o declarație a lui Stelian Anghel care suna așa: **“Avem de încasat vreo 400 milioane de lei de pe urma transferurilor lui Băban la Rapid și Varga la Dinamo. Am luat legătura cu cele două cluburi, dar Dinamo ne-a prevenit că până când UTA nu-i va plăti restanțele pentru Varga nu va efectua nici o plată către noi. E un blocaj financiar cum există și în economie”**. O fi blocaj financiar, nu zic, numai că Dinamo dă dovadă (pentru a câta oară) de o nesimțire crasă. Să revenim puțin. Cei 37.000 dolari, reprezentând ultima tranșă din transferul “Piticului” la Dinamo trebuiau virați în contul lui Poli până în vara anului trecut, ceea ce bineînțeles nu s-a întâmplat. După cum știți, actualul campionat a demarat la 31 iulie, cu câteva zile înainte de această dată presa din București scriind că **“Dinamo nu va fi înscrisă în campionat și nu va primi licența de club profesionist dacă nu va plăti cei 37.000 dolari pentru Varga”**. Deși termenul expirase, federația dictează că **“cele două cluburi să se înțeleagă până la 13 august”**. Deși nu știm ce mai era de înțeles, Dinamo n-a plătit (așa cum ați dedus că n-a făcut-o nici până astăzi). Conducerea lui Poli, mărinimoasă, îi păsuie pe dinamoviști până la 27 august. Apoi, din încă un exces de bunătate, suma este defalcată și plătibilă în două rate: 20.000 la 18 septembrie și 17.000 la 15 noiembrie. Deci, dacă dăm înapoi filmul evenimentelor DINAMO AR FI TREBUIT SĂ DEA BANII INIȚIAL ÎNAINTE DE TRECEREA LUI VARGA LA UTA, o mutare care nu o privește pe Poli. Iar acum, mai marii din Ștefan cel Mare , “mari scule”, fac pe șmecherii, spunând că nu plătesc lui Poli până nu primesc banii de la UTA. De parcă ar avea vreo legătură ștampila Primăriei cu coada vacii... Totuși unii se mai întreabă **“Ce aveți dom'le cu Dinamo, că a adus atâtea succese fotbalului românesc?”** Bine-bine, dar acele succese (singulare...) s-au clădit pe cadavrele celorlalte cluburi. Acest “caz Varga” o dovedește cu prisosință.

■ Declarația săptămânii (Sportul românesc, 17 ianuarie) aparține lui Mircea Sandu: **“Am 5 firme, Bivolaru are și el vreo 3, Albu vreo 2-3. Eu am un salariu de 800 mii lei și dați-mi voie să-mi pot desfășura anumite afaceri care să-mi permită un trai decent. Nu trebuie să dăm mereu socoteala despre agențiile de turism, hoteluri sau stații Peco. Nu voi băga niciodată mâna în buzunarul federației. Din contră, am mai și adus de-acasă** (n. n. - probabil aici i-a scăpat și o lacrimă “președintelui”...). **Îmi pot permite oricând să-mi cumpăr două-trei mașini, o casă sau două și mi-aș cumpăra și un avion dar încă nu-mi permit”**. Nici o problemă cu firmele, deși ne îndoim că ele au fost înființate cu banii din salariu. Mă rog. După o zi, în paginile aceluiași ziar, o lecție pentru Sandu, dată de Radu Naum, un ziarist despre care ne pare rău că nu scrie mai mult fotbal: **“Nu e nimic rău în a fi bogat. E însă de-a dreptul necuviincios să-ți afișezi bogăția, nemaivorbind că e inestetic. Acest sindrom al păunului îi face pe oamenii din fotbal să-și sape singuri groapa. Pentru că și cei din jurul lor, de pe stadioane, de la televizor sau stâlcindu-și ziarul în metrouri soioase sunt tot oameni. Și sunt mulți și flămânzi.”**

■ Se pare că Emerich Jenei și-a luat în serios rolul de secretar de stat în MTS. El spune că va “milita” pentru “demilitarizarea” cluburilor Steaua și Dinamo. O idee care trebuie cel puțin salutată. Numai că el este singur, pe când “inamicii” mai numeroși...

■ Ovidiu Maier, controversatul mureșano-clujean refuză o ofertă de 50.000 dolari de la Steaua. Este probabil primul jucător care face acest lucru. Și, în opinia celor de la Steaua, lucrurile nu pot rămâne așa. Îmi vine greu să cred că între conducerea roș-albaștrilor și Pro TV nu a fost o mică înțelegere atunci când postul de televiziune respectiv a făcut un reportaj la Ocna Mureș (difuzat sâmbătă seara) orașul natal al lui Ovidiu, cu familia, prietenii, cunoștințele jucătorului. Interesant este că toți cei intervievați au declarat că ar fi mai bine dacă Maier ar pleca la Steaua. Sunt curios ce se va întâmpla cu cariera sa dacă el va continua să refuze echipa campioană...

■ Cică **“FC Vâlcea activează ilegal de doi ani!”**, scriu ziarele bucureștene. Foarte bine. La mulți ani, dragilor!

■ Zice Evenimentul zilei din 13 ianuarie:**”Socotind că în fotbalul românesc e multă bătaie de joc, Marian Bondrea preferă să stea, o vreme, departe de gazon”**. Bine-bine, tocmai din acest motiv există această rubrică. Dar oare Bondrea nu știa de bătaia de joc atunci când antrena Craiova, Naționalul sau Dinamo?

■ Viorel Boiț (Gazeta, 15 ianuarie): **“Nu mai pleacă nimeni. M-au sunat cei de la Craiova, dar le-am spus că este exclusă orice discuție asupra jucătorului respectiv** (n. r. - Gușatu) **din moment ce noi suntem cu lațul de gât în campionat”**

■ Sportul românesc de vineri, 17 ianuarie, titrează pe prima pagină, cu litere cât casa:**”FC Brașov în pragul desființării”**. Personal, n-aș prea crede (vezi alte cazuri de aceeași natură, mai ales Târgoviște). Este doar un semnal de alarmă pentru a sensibiliza unele persoane sau instituții.

■ Și pentru a încheia într-o atmosferă mai optimistă, să-i dăm cuvântul lui Vasile Simionaș, antrenorul Oțelului Galați: **“Într-o perioadă în care toată lumea luptă împotriva corupției, deci ea există, la un nivel sau altul, este greu de vorbit despre un fotbal pur ca un prunc. Această teoremă n-ar trebui să supere pe nimeni, pentru că ea este valabilă tuturor societăților din lume.”**

■ MAGNET ■
General manager
RICHARD ANDRESS
FOTBAL vest
Str.Paris nr 2A Timișoara
tel. 056/190656

Director onorific	MARCEL TOLCEA
Director	DUKI POPOVICI
Redactor șef:	SANDU USUSAN
Colectivul redacțional	MARIUS BREAZU OVIDIU PĂCURARIU PETRU FUCHS MIHAI COMȘULEA CORNEL BOCIORT
Redactori editorialiști	MIKI JUNEA OSCAR MANTO RADU SUCIU
Șef dep. difuzare	LASZLO MOLNAR
Colaboratori permanenți	ȘTEFAN MARTON GHIȚĂ OCHIȘOR HORAȚIU OLARIU BRANKO VUIN FLORIN NEMEȘ MIHAI CERCEL RAUL SPILLER CIPRIAN URICAN MILE PUTNIK BORKO IORGOVAN DAN GÂRLEA
Reporteri speciali	NELU SERE HORIA CIULEA LUCIAN GHEORGHIU
Tehnoredactare	CULTURAL srl
TIPAR	WEST TIPO INTERNATIONAL Timișoara, tel. 123.907

CONTRAR PĂRERILOR PESIMISTE

SAVA SIMCELESCU

"Nu vă fie frică, CFR nu pică!"

REP: **D-le Simcelescu, de vreo 12 ani sunteţi implicat la CFR, mai mult chiar, de 7 ani sunteţi preşedintele clubului. Niciodată însă CFR-ul n-a fost într-o situaţie atât de dramatică cum este acum. Care ar fi explicaţiile acestei stări de fapt?**

S.S.: Sunt mai multe motive. Unele obiective, altele mai puţin obiective. În primul rând, eu, ca persoană, am avut nişte probleme care m-au îndepărtat de club. Au pus între mine şi fotbal un paravan. Toate se întâmplă de un an şi ceva, datorită unor oameni pe care i-am ţinut lângă mine şi în care am avut încredere. Am fost supus unor verificări foarte ample, care m-au ţinut legat de alte activităţi şi m-au îndepărtat de problemele clubului. În fotbal este important să fii mereu în mijlocul fotbaliştilor, să le ştii problemele...

REP: **În '90-'91, nu lipseaţi de la club nici o zi...**

S.S.: Este adevărat...

REP: **Apoi, prins de atâtea probleme, n-aţi mai fost prezent zi de zi la stadion, dar echipa a simţit preocuparea dvs., a avut nişte condiţii peste a multor echipe din Divizia A, chiar a unora din D.N. Acum, însă...**

S.S.: În ziua de azi, ca să faci o afacere serioasă implică mult timp şi trebuie să fii în mijlocul afacerii. Eu, în mod sincer, mă consider părtaş la această comportare neonorantă a echipei. Deci e de datoria mea ca om să fac tot ce este posibil să elimin această situaţie în care s-a ajuns, care nu face onoare nici clubului, nici mie.

REP: **Acum doi ani era o plăcere să urmăreşti rezultatele CFR-ului! Chiar şi în campionatul trecut...**

S.S.: O altă cauză a situaţiei în care s-a ajuns este şi fluctuaţia antrenorilor. A fost Firiţeanu. Mofturos, cu tot felul de pretenţii, de la o zi la alta schimbător, cu comportament diferenţiat faţă de jucători. Apoi a venit Chimiuc, pentru două zile, apoi Foale. În prima etapă, la Craiova, am fost fără antrenor... Şi, uite-aşa, am ajuns ca echipa să fie dezorientată, să aibă un moral scăzut. Dvs. ştiţi că echipa noastră a câştigat mereu datorită voinţei, mobilizării şi a dăruirii în teren. N-am avut vârfuri foarte mari, nici vedete, ci o echipă echilibrată.

"Mă consider părtaş la această comportare neonorantă a echipei"

REP: **Dle Simcelescu, şi organizarea clubului lasă de dorit. De ce n-aţi luat nişte măsuri la nivelul angajaţilor clubului? Nimeni la CFR nu mai ştie ce trebuie să facă, ce să nu facă, cine împarte, ce se întâmplă! De ce nu v-aţi "băgat" în ei? În toamnă, în "Fotbal vest", atrăgeam atenţia la această stare de fapt şi scriam:** "E timpul ca dl. Simcelescu să facă ordine în rândul angajaţilor clubului!" **Aţi dat bani la acest club...**

S.S.: Mulţi!

REP: **Tocmai! Din moment ce câţiva oameni acceptă să lucreze în fotbal la CFR, trebuie să-şi facă datoria! Nu e normal să vă judecaţi mereu la federaţie, pentru cine ştie ce puncte pierdute la "masa verde"!**

S.S.: Domnilor! Eu în general am fost un om cu pretenţii şi am avut pretenţii de la angajaţii clubului. Dar în situaţia de faţă, când am văzut că sunt cu moralul scăzut, că au intrat în degringoladă, am considerat că e mai bine să încheiem întâi turul, să nu facem nici o mişcare în ultimele 3-4 etape...

REP: **Trebuia măcar să-i trageţi de urechi!**

S.S.: Acum, ca primă urgenţă, va trebui să găsim nişte oameni noi, oameni competenţi. Bugariu este pensionat, e bolnav. El vrea să facă, dar nu poate. Muşat s-a cam depărtat de club, a luat-o pe alte căi şi cred că zilele astea o să-l schimbăm cu altcineva. Sunt în căutare de doi oameni serioşi care vor să câştige un ban, dar să facă o treabă serioasă.

Dar nu sunt de acord nici cu poziţia lui Foale, care a devenit un plângăreţ şi care ar trebui să aibe un rol important, să ia măsuri. Toţi s-au obişnuit să vină să plângă la uşa mea!

REP: **Tavi Foale este de admirat pentru faptul că, în această situaţie deloc roză, s-a decis să continue. Dar are şi el dreptatea lui. Nu-i trebuie un antrenor secund, îi trebuie, acolo la club, un om care să se ocupe cu organizarea...**

S.S.: Eu v-aş da un titlul pentru acest material: **"NU VĂ FIE FRICĂ, CFR NU PICĂ!"**. Asta trebuie să fie concluzia la tot ce discutăm. Am luat deja măsuri şi am făcut o serie de cheltuieli. Nu i-am spus încă nimic lui Foale. Foale s-a obişnuit să-i apară figura prin ziare şi să se plângă! Când echipa câştigă, e echipa lui Tavi Foale de la Gara Mare. Când pierde, toată lumea se întreabă "Ce face Doctoru'? Unde-i Doctoru'?"

REP: **Mai este un aspect deloc de neglijat. Acum doi ani şi jumătate, CFR-ul aduna, achiziţiona jucători. Au venit Artimon, Mănăilă, apoi Rotariu şi alţii. La un moment dat, chiar Guşatu se gândea să vină la CFR! Acum toţi pleacă! Pe oricare jucător de la CFR îl întrebăm, vrea să plece!**

S.S.: Cine pleacă?

REP: **Au plecat deja destui! Şi acum, la antrenament, lipsesc o serie de jucători! Ianu, Chira, Boldor, Gligorovici...**

S.S.: Boldor va veni! Pentru Boldor am făcut multe! În altă ordine de idei, pleacă laşii! Anul trecut, toată lumea se minuna de Deta. Toată lumea voia la Deta! Vă spun, e greu să susţii mai mult de un campionat o echipă. Iată, Deta o ia în jos. Din câte am auzit, şi cei de la UMT s-au mai înmuiat!

REP: **Să revenim la CFR. Acum doi ani, fotbaliştii dvs. erau foarte bine plătiţi, de aceea toţi voiau la CFR. Acum, nu puteţi exclude faptul că jucătorii au nemulţumiri financiare!**

S.S.: Să ştiţi un lucru. N-am nici o restanţă la primele echipei. Sigur că au fost mai puţine, dar ce le-am promis, le-am dat. Pentru victoria de la Alba Iulia, au primit 600.000 primă! N-a fost puţin. Dacă mai câştigau 5 meciuri în deplasare, mai aveau 3.000.000. În plus, eu nu dau banii doar la primii 16. Le dau ceva şi la ceilalţi din lot. Mai sunt vreo 5-6 cărora eu le plătesc locuinţa! În fiecare zi am de dat masa echipei.

"Dacă mai câştigau afară, aveau alte 5 milioane de lei!"

REP: **Un alt aspect. De ce fug antrenorii? A plecat întâi Chimiuc, într-o ligă inferioară, şi apoi Firiţeanu, fără să aibe un angajament serios în altă parte...**

S.S.: Lui Chimiuc i-au promis o sumă de bani la Deta... Firiţeanu era cu naveta. N-a vrut să se mute în Timişoara. Eu am vrut să-l sprijin în acest sens, să-l ajuţ să-şi ia aici un apartament. A venit Foale... Întâi a venit plângând să-i dau drumul lui Angelo la UTA. Spunea că UTA îi dă bani să-i cumpere apartament. Întrebaţi-l pe Foale şi o să vă spună că aşa e. I-am dat drumul lui Angelo... Lui Diaconescu i-a expirat contractul, aşa că nu aveam cum să-l opresc să plece. Aşa-i peste tot... Pe Rotariu l-am dat pentru binele lui Poli... Numai că Poli a făcut un gest foarte urât când l-a vândut la Steaua! Dacă nu mai avea nevoie de el, trebuia să ne întrebe şi pe noi! Vă spun cinstit, eu nu l-am rezolvat pe Rotariu pe gratis! Am cheltuit mulţi bani!

REP: **Şi totuşi, cu toată situaţia în care se afla CFR-ul, după meciul pierdut de Poli cu FC Argeş, i-aţi spus dlui Boiţ să vă spună cu ce să-l ajutaţi...**

S.S.: Şi i-am ajutat cu Stoican şi Artimon! Şi ei? Mi l-au dat pe Contescu accidentat... Dar am zis aşa, ca om, măcar să se salveze ei, dacă noi totuşi eram în situaţia în care eram.

REP: **De ce nu le-aţi dat o listă cu, să zicem, cinci jucători pe care să vi-i dea la schimb?**

S.S.: Cum era să le fac aşa ceva, când ei au spus că au 15 de toţi?!

REP.: **Artimon şi Stoican au fost daţi la Poli până în decembrie. Am înţeles că astăzi v-a căutat dl. Boiţ....**

S.S.: Da. Şi n-am vrut să vorbesc cu el!

REP: **De ce?**

S.S.: Pentru că nu-i mai las pe Artimon şi Stoican la Poli!

REP: **Dar ei sunt în pregătire cu Poli!**

S.S.: Asta nu înseamnă că sunt la Poli! Stoican şi Artimon m-au rugat să-i las să facă pregătirile cu Poli şi n-am avut nimic împotrivă. După pregătiri, se vor prezenta la echipa lor, care este CFR-ul!

REP: **Dar aţi fost mereu deschis faţă de Poli...**

S.S.: Am fost, dar n-au fost corecţi cu mine.

REP: **Insisităm, totuşi, pe acest subiect. Artimon şi Stoican doresc să joace în Divizia Naţională, e firesc să-şi dorească o ligă superioară. În plus, Poli este întro situaţie delicată şi oricum vă va contacta...**

S.S.: Nu ştiu de ce am impresia că şi dacă-i ajut, îi ajut degeaba! De asta mi-e teamă! Cred că şi dacă Artimon şi Stoican vor juca la Poli, tot vor retrograda. Dar e posibil ca, jucând la noi, să evităm noi retrogradarea. E chiar probabil! În plus, aducem deja şi vom aduce şi alţi câţiva jucători noi. Cum e Mogoşanu, de la Romvest. Mai sunt Călin şi Holtz, de la Tehnolemn, Ştefanca şi Frunză de la Şag.

REP: **Sunt niste probleme şi la stadion. A fost şi o întârziere la reluarea pregătirilor...**

S.S.: O mică întârziere! Nu e singurul stadion din ţară la care din cauza frigului s-a spart o conductă!

REP: **Tot despre pregătiri. Acum două campionate, CFR-ul a făcut ambele cantonamente la Buşteni, la hotel "Silva", în nişte condiţii excepţionale. Anul trecut a urcat, tot de două ori, pe Semenic. Ce va fi în această iarnă?**

S.S.: Facem cantonament şi anul acesta!

REP: **Tavi Foale se temea că CFR-ul nu va pleca în cantonament!**

S.S.: Tavi Foale habar n-are pe ce lume trăieşte! La noi îi ca pe timpuri la C.O.M. Toţi luau cuvântul, dar ce spunea directorul rămânea sfânt! Avem două variante de cantonament. Ori se va face la Buziaş, ori echipa va fi cazată la Pecotim, unde va servi şi masa, iar pregătirile le va face la stadion.

REP: **Deci sunteţi încrezător că echipa se va salva de la retrogradare...**

S.S.: Da! Dacă rămân la echipă, scapă!

REP: **Dacă tot vorbiţi de rămânere. Aţi avut o mare ezitare înaintea meciului de cupă, cu UMT-ul, şi a meciului de campionat cu ASA Tg. Mureş. Aţi spus atunci că dacă echipa nu câştigă aceste două meciuri, vă veţi retrage. S-au pierdut cele două meciuri, dar n-aţi părăsit clubul...**

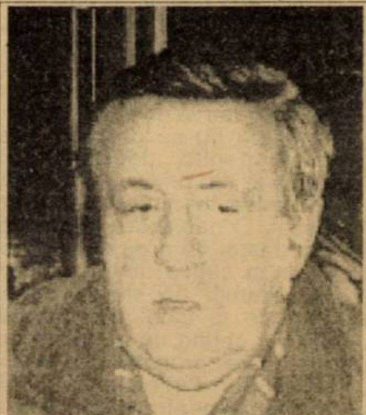

"N-am susţinut echipa pentru că juca fiul meu Dan acolo"

S.S.: Nu era să-i las la greu... Am vrut atunci să-i mobilizez. Acum sunt supărat. Sunt supărat şi pe Foale. A greşit, a fost deseori încăpăţânat. De exemplu, nu făcea echipa fără Perdei, iar Perdei a jucat tot turul accidentat! Echipa a condus în vreo două rânduri, în min. 75, cu 1-0. Foale a făcut schimbări şi am pierdut meciul! Acum, eu nu-s mare specialist în fotbal, dar am văzut şi eu destule meciuri în atâţia ani...

REP: **Fiul dvs., Dan, pare decis să se lase de fotbal. Multă lumea a vorbit şi vorbeşte că aţi ţinut echipa pentru el...**

S.S.: Motivul pentru care am susţinut eu CFR-ul n-a fost că era copilul meu acolo. Eu mi-am dorit ca Dănuţ să joace fotbal ca să fie prins într-o colectivitate. Să aibe un program, să-l integrez înt-o ordine. N-am zis niciodată, la nici un antrenor, să-l "bage" în echipă! Întrebaţi-i pe antrenori!

REP: **Lumea vorbeşte...**

"Ăia din Bucureşti dau prin ziare tot ce-i taie capul!"

S.S.: Să vă spun altceva. A venit acum câţiva ani Poli după el, crezând că astfel mă vor atrage şi pe mine la ei. Le-am spus că n-are ce să caute acolo. Eu sunt realist. După aia, a venit UTA după el şi l-am oprit. Dan a jucat fotbal de plăcere. Plăcerea lui, dar şi a mea.

REP: **S-a vehiculat, prin presa centrală şi la Radio, revenirea lui Firiţeanu la CFR...**

S.S.: E o greşeală! Nici nu s-a pus această problemă! Ăia din Bucureşti îmi dau telefon, le spun că nu-i nimic nou, şi ei dau prin ziare ce-i taie capul!

REP: **Un ultim subiect, Regionala CFR. De şapte ani, vă duelaţi cu ei într-un fel sau altul. Aţi declarat mereu că sunteţi dispus să faceţi un compromis cu Regionala, să conduceţi împreună. De ce nu s-a realizat nimic?**

S.S.: Regionala pretinde să le predăm stadionul. Dar stadionul nu este al nostru, e al Clubului Sportiv, cu care Regionala se judecă de vreo şase ani. Acum vor să scoată castanele din foc cu mâna noastră, a Fotbal Clubului... Ei doresc să recuperăm noi stadionul de la Clubul Sportiv şi să-l predăm lor. Ce să facă ei cu stadionul, la ce să-l folosească?

REP: **Poate l-ar renova...**

S.S.: Da' de unde. N-au dat nimic la echipă. Ne-au dat nişte cărbuni şi a trebuit să-i plătim...

DUKI POPOVICI
şi SANDU USUSAN

GLORIA: ÎN GOVÂNDARI S-A NĂSCUT PASĂREA PHOENIX

Jucătorul	prez.	goluri	cart. roşii
Ababi	3	-	-
Bălean	13	-	-
Beloia	16	1	-
Benga	3	-	-
Bogdan S.	5	-	-
Chiş	16	-	-
Ciornovalic	1	-	-
Costescu	17	2	-
Dacica	15	3	-
David A.	8	1	-
Decuseară	15	2	-
Dumitru P.	15	1	-
Ianu F.	5	-	-
Kapornyai	1	-	-
Laczko	16	1	-
Mitar	17	-	-
Nanu	2	-	-
Radu D.	17	3	-
Rus V.	14	4	-
Toader	10	-	1
Tuluc	10	-	-
Veche	11	1	-

În vara lui '96, echipa constructorilor reşiţeni era considerată una dintre cele mai sigure retrogradate pentru finalul sezonului 1996-97. Analiştii fotbalului cărăşean îşi susţineau afirmaţia pe campionatul precedent, pe care Gloria l-a terminat gâfâind, şi doar căderea liberă a lui FC Bihor le-a permis celor din Govândari să mai rămână în Divizia A. Indiferent de părerile unora sau ale altora, Gloria Reşiţa şi-a depăşit condiţia încă din momentul promovării în liga a doua, adică acum un deceniu, fiind una dintre puţinele echipă "de fabrică" ajunse în eşalonul secund.

Debut sub auspicii nefaste

Nu este vorba de începutul campionatului, ci de cel al pregătirilor. Pentru că nu li s-au achitat sumele cuvenite pentru victoria de la Rm. Vâlcea din campionatul trecut şi primele pentru rămânerea în divizie, nu mai puţin de 15 jucători şi-au manifestat nemulţumirea pentru această situaţie: Fekete şi Ciornei au plecat la alte cluburi, iar Bălean, Iulică Pătru, Kapornyai, Veche, Dincă, Decuseară, Dacica, Marcu, Furdui, Costescu, Manole, Chiş şi Cepoi au intrat în grevă, refuzând să-şi reia pregătirile până la achitarea sumelor. Situaţie mai mult decât delicată, antrenorul Carol Oţil plecând în cantonament pe Semenic cu doar 5 jucători cât de cât consacraţi şi comentând situaţia în modul următor: **"Nu mi-e frică, dar sunt îngrijorat. O echipă nemulţumită financiar este, practic, neantrenabilă"** (Fotbal vest 229/9 iulie).

Şi totuşi...

În preziua primei etape, Gloria continua să fie considerată o echipă "picată", chiar dacă unii dintre grevişti (Bălean, Veche, Decuseară, Dacica, Chiş, Costescu) au revenit la sentimente mai bune, după ce conducerea şi-a mai deschis punga. Numai că în minutul 84, Unirea Alba Iulia conducea cu 2-1 tocmai în Govândari. Până la urmă, cu două goluri ale lui V. Rus, Gloria a început o perioadă fastă, la care nimeni nu s-a gândit. Urmează o victorie la Dej şi din nou un succes acasă, cu Satu Mare (1-0, în minutul 65), şi Gloria se deplasează în Valea Domanului de pe poziţia a treia, în timp ce metalurgiştii se aflau doar pe poziţia a 13-a. Gloria pierde, iar antrenorul Oţil nu prea este de acord cu arbitrajul lui Miclea, (încă) viceprimarul Buştenilor.

Numai că peste o săptămână, trecând din nou destul de dificil de feroviarii timişoreni, alb-albaştrii ajung acolo unde nimeni nu credea: în fotoliul de lider al seriei A II. Interesantă, dacă nu curioasă, declaraţia lui Carol Oţil din acea perioadă (Fotbal vest nr. 238 / 10 septembrie): **"Suntem o echipă modestă. De aceea, timp de 2-3 etape, nici eu şi nici un jucător nu vom mai da declaraţii"**. O declaraţie care trădează în primul rând bunul simţ care îl caracterizează pe antrenorul Gloriei, dar şi echilibrul de care acesta a dat dovadă atunci când a cântărit valoarea şi şansele echipei sale în comparaţie cu celelalte competitoare.

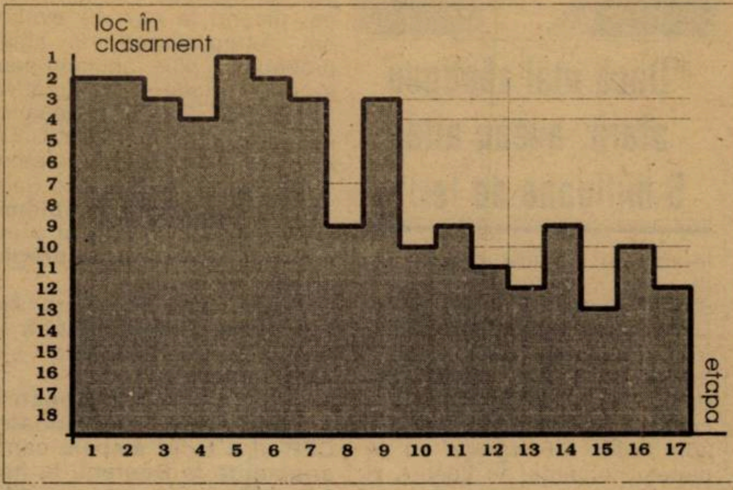

Rezultate înregistrate în tur

■ Acasă: Alba Iulia 3-2, Olimpia Satu Mare 1-0, CFR Timişoara 2-1, Corvinul 3-4, Dacia Piteşti 1-0, Minerul Motru 1-1, Inter Sibiu 2-0, ARO Câmpulung 2-0.

Bilanţ:	8	6	1	1	15-8	19p

■ Deplasare: Unirea Dej 1-0, CSM Reşiţa 0-2, Gaz Metan Mediaş 1-1, Electroputere 0-2, CFR Cluj 0-1, UTA 0-5, Minaur Zlatna 0-0, ASA Tg. Mureş 3-5, FC Maramureş 0-2.

Bilanţ:	9	1	2	6	5-18	5p
Total Tur 1996-97:	17	7	3	7	20-26	24p
Total tur 1995-96:	17	6	2	9	15-30	20p

Panta descendentă

Cu egalul de la Mediaş care a urmat, constructorii continuau să fie pe creasta valului. Dar cum pe înălţimi, vântul bate ceva mai tare, meciul "cu cântec" pierdut la Reşiţa în faţa Corvinului se pare că a dat semnalul regresului. Lucru confirmat apoi, la Craiova, cu una dintre (deja) candidatele la promovare, deşi Carol Oţil spunea că, paradoxal, a fost poate cel mai bun joc al echipei sale, adăugând: **"Încep să cred că se fluieră împotriva Gloriei, care încearcă o atitudine cinstită şi echidistantă în relaţiile cu arbitrii. Am simţit-o cu Corvinul şi mi s-a confirmat şi la Craiova"**.

De aici încolo, Gloria devine o echipă tipică pentru divizia secundă, cu victorii acasă şi înfrângeri pe terenurile străine (remizele de la Reşiţa cu Motru şi cea de la Zlatna fac parte din categoria "excepţiile care confirmă regula"). Cert este un lucru: indiferent de partea cui ar fi adevărul, Gloria poate fi considerată surpriza plăcută a acestui tur, deşi concitadinii de la CSM sunt lideri de toamnă, o postură, ce-i drept, aşteptată de mai mult timp şi care acum s-a îndeplinit.

Ce ar putea urma?

Aruncând o privire spre caseta cu rezultatele din tur, se poate observa o netă îmbunătăţire a performanţelor echipei faţă de aceeaşi perioadă a anului trecut. Mai mult decât atât, alb-albaştrii au propulsat patru jucători în echipa "Fotbal vest", alcătuită pe baza notelor acordate de redactorii noştri (Bălean, Costescu, Mitar şi Chiş), iar Dacica este clasat al doilea în clasamentul celor mai bune medii, în urma lui Marinescu. Secundaţi de mai tinerii lor coechipieri, cei enumeraţi pot asigura şi în retur o viaţă suficient de liniştită echipei, deşi semnalele recepţionate de noi în ultima vreme se referă la probleme din ce în ce mai mari pentru gruparea constructorilor. Financiare, bineînţeles. Rămâne de văzut dacă timpul "le va rezolva pe toate" şi în acest caz. Nouă nu ne rămâne decât să sperăm.

CFR: ÎNTR-UN AN, DIN ACCELERAT ÎN MOCĂNIŢĂ

Rezultate înregistrate în tur:

■ Acasă: Dacia Piteşti 0-1, Minerul Motru 0-2, Minaur Zlatna 3-1, ASA Tg. Mureş 1-2, FC Maramureş 3-1, Unirea Dej 1-1, CSM Reşiţa 1-2, Corvinul 1-1.

Bilanţ:	8	2	2	4	10-11	8p.

■ Deplasare: Electroputere 0-1, CFR Cluj 0-2, Gloria Reşiţa 1-2, Inter Sibiu 0-1, ARO Câmpulung 1-2, Unirea Alba Iulia 2-1, Olimpia Satu Mare 0-2, UTA 1-2, Gaz Metan Mediaş 0-2.

Bilanţ:	9	1	0	8	5-15	3p
Total Tur 1996-97:	17	3	2	12	15-26	11p
Total tur 1995-96:	17	8	3	6	23-22	27p

Cumpăna dintre ani a găsit echipa feroviarilor într-o postură pe care, de obicei, o denumim una de "echipă necăjită". Semne ale acestei stări de lucruri au apărut încă din perioada pregătitoare din vara trecută, când au ieşit la iveală tot felul de carenţe, de cele mai multe ori organizatorice, care nu puteau duce decât la slăbirea valorii echipei. Tranşant ca în destule cazuri, Sava Simcelescu deschidea campania sezonului cu acelaşi tip de declaraţii cu care ne-a obişnuit la fiecare ridicare de cortină: **"Am mai tot spus-o, dar de fiecare dată a intervenit câte ceva: ori promovăm, ori ne lăsăm!"**. În schimb, antrenorul de atunci, Dan Firiţeanu, spunea că **"va promova cine va fi mai bine organizat"**. Aşa se face că, din start, dacă am ţine cont doar de organizare, CFR-ul n-ar fi avut nici o şansă. Deci problemele s-au resfrânt asupra echipei. Cantonamentul a stat la un moment dat sub semnul întrebării, plecarea pe Semenic făcându-se la o dată când celelalte competitoare intraseră binişor în programul jocurilor de verificare.

Antrenorii vin şi se duc ca în gară...

Firiţeanu trage un semnal de alarmă: **"Este momentul ca toţi cei care se ocupă de destinele acestui club să se pună la masa tratativelor şi să ajungă la o înţelegere. Altfel va fi prea târziu. Şi exemplul Bihorului este încă viu în memoria tuturor"** (Fotbal vest nr. 234 / 13 august 1996). Numai că acest lucru nu s-a realizat. În semn de protest (întărit şi de modificările din lot cu care nu a fost de acord), Firiţeanu nu se prezintă la echipă pentru deplasarea la Craiova, din prima etapă, unde pe banca tehnică ia loc Petre Muşat. O deplasare în care au fost destul de greu convinşi să plece şi câţiva dintre jucători, nemulţumiţi de starea de lucruri de la club. La Craiova, CFR-ul obţine un rezultat onorabil, care, probabil, îl determină pe Dan Firiţeanu să revină la echipă pentru etapa a 2-a. Însă după eşecul cu piteştenii, antrenorul reşiţean dispare din nou, încheind anul 1996 departe de Gara Mare. Surprizele continuă. În etapa a 3-a, echipa este condusă de Ghiţă Chimiuc (meciul de la Cluj), acesta având a doua zi meci la Turda cu echipa sa, Astral Deta, iar o săptămână mai târziu este instalat Tavi Foale, cu care se încheie şi turul. Deci, în primele 4 etape, 4 antrenori diferiţi, o situaţie care nu putea să nu lase urme. Coroborat cu plecarea unor oameni de bază (Foale, Diaconescu, Rocco Sandu), trupa continuă debutul slab, cu 5 înfrângeri în tot atâtea etape şi cu doar un gol marcat. De altfel, alb-vişinii deţin un record de neinvidiat, dar şi greu de egalat: în 7 din cele 17 jocuri ale toamnei ei au primit cel puţin un gol în ultimele 5 minute ale meciului, goluri care s-au dovedit decisive pentru rezultatul final. În sfârşit, apare prima victorie, în faţa celor din Zlatna, asta după ce, cu câteva zile înainte, vestiarul echipei fusese... sfinţit.

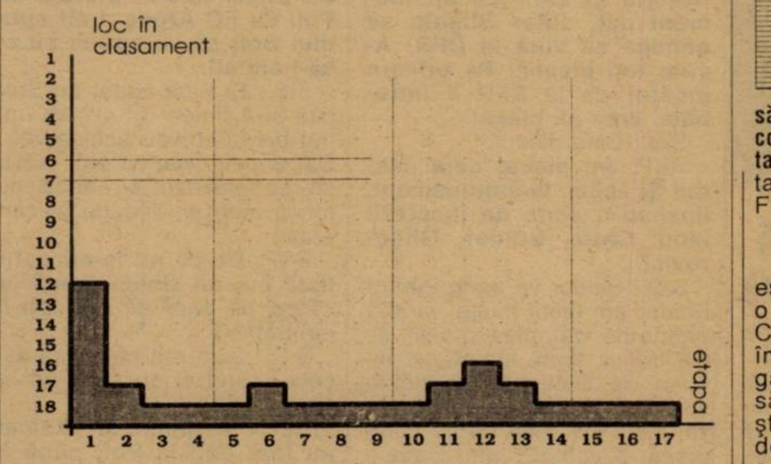

Problemele continuă. La meciul cu ASA, se strâng cu greu cei 11 care să intre în teren, într-un meci pierdut, dar care fusese câştigat de câteva ori până în minutul 80... Tavi Foale rămâne totuşi optimist, un optimism pe care unii l-au considerat inconştienţă. **"Nu vom retrograda! Vom termina în primele 10 locuri!"**.

Uite punctele, nu sunt punctele!

Victoria neaşteptată la Alba Iulia, umbrită apoi de contestaţia adversarilor. Cele trei puncte sunt când la Alba Iulia, când în curtea timişorenilor. Până la urmă, ele rămân la Timişoara, dar după încheierea turului, contribuind astfel la scăderea moralului - şi aşa la pământ - al feroviarilor. Asta se întâmpla în etapa a 11-a şi reprezintă totodată ultima victorie ceferistă în 1996.

Perioada de transferări - încă un pas spre groapă

Noiembrie vine cu o nouă lovitură: Stoican şi Artimon sunt cedaţi sorei mai mari, Poli, primindu-se în schimb pe Contescu, cel care avea să joace doar 3 jocuri la noua (şi fosta) sa echipă. **"Am rămas vreo 10 jucători. De fapt, încotro ne îndreptăm?"** (Petre Narcis, Fotbal vest 246 / 5 noiembrie). **"Deşi suntem amărâţi, i-am întins o mână lui Poli. Încercăm să ne strângem rândurile, dar în condiţiile acestui schimb inechitabil, ne va fi foarte greu"** (Octavian Foale, acelaşi număr al F.v.)

Jucătorul	prez.	goluri	cart. roşii
Artimon	9	-	-
Boldor	16	-	-
Bota	2	-	-
Brehui	12	1	-
Chira	17	-	-
Contescu	3	-	-
Damianovici	15	1	-
Danciu	3	-	-
Florescu	2	-	-
Gligorovici	14	2	-
Himcinschi	12	-	2
Hodoneanţu	2	-	-
Ianoşev	10	-	-
Ianu D.	15	-	-
Militaru	13	1	-
Panaitescu	8	-	-
Pavlov	16	-	-
Perdei	13	-	-
Petre N.	15	3	-
Rancz	4	1	-
Simcelescu	13	1	-
Stoican	11	5	-
Vlad	8	-	-

Ce ar putea urma?

Cine spune că viitorul nu este roz pentru CFR foloseşte o expresie mult prea blândă. Că majoritatea jucătorilor au încercat în această iarnă să-şi găsească alte echipe la care să evolueze în retur, este bine ştiut şi spune foarte mult despre starea psihică în care se găsesc jucătorii. Feroviarilor nu le rămâne decât să-şi joace şansele până la capăt şi să părăsească Divizia A cu fruntea sus. Şansele de evitare a retrogradării? Minime, dar trebuiesc acordate, la fel ca oricărui participant la întrecere...

Pagină realizată de
MARIUS BREAZU

CAROL OŢIL

... dialoguri inerente

REP.: **Dle. profesor, Gloria a terminat turul pe un deloc liniştitor loc 14, în perspectiva unui retur care se anunţă dificil. Pe de altă parte, echipa a depăşit toate aşteptările faţă de momentul startului, când toată lumea o vedea ca şi retrogradată. Caracterizaţi dvs. acest parcurs...**

C.O.: Aveţi dreptate când susţineţi că locul 14 se află într-o zonă foarte periculoasă. Dar am avut un meci mai puţin acasă. Cu trei puncte în plus eram pe la mijlocul clasamentului, care reflecta mai bine evoluţia echipei din tur. Deci consider acceptabil acest "0" din clasamentul "adevărului". Să nu uităm că am început campionatul într-un moment ce poate fi denumit "al adevărului"! Mulţi jucători plecaseră, devenind liberi de contract. Dar unii au revenit şi astfel Gloria a avut un lot echilibrat, întreg efectivul fiind şi acum prezent la startul pregătirii returului.

REP.: **Această prezenţă în corpore la pregătire, spre deosebire de startul campionatului, trebuie să aibe şi o explicaţie pecuniară...**

C.O.: Din punct de vedere material, jucătorii au primit tot ce li s-a promis. Clubul e cu plăţile la zi.

REP.: **Se aude că principalul sponsor al Gloriei, RECONS SA trece prin momente grele şi de aici speculaţiile că n-ar mai putea "să ţină" echipa.**

C.O.: Eu n-am auzit că RECONS nu va mai susţine echipa. Cred că Societatea comercială trece printr-o perioadă mai dificilă, acum, iarna, când constructorii nu prea au de lucru, dar, spre cinstea oamenilor de acolo, au asigurat plata salariilor fotbaliştilor la zi. Sper că noua conducere va face eforturi pentru menţinerea tradiţiei fotbalistice la Gloria. Cred că suntem singura echipă din primele două eşaloane susţinută de constructori!

REP.: **Cu ce aţi fost mulţumit şi cu ce nu în turul campionatului?**

C.O.: În primul rând nu am considerat un act de curaj faptul că am preluat echipa la un pas de retrogradare. Nici faptul că am început pregătirile actualului campionat cu doar trei seniori! A fost mereu o ambiţie a mea de a prelua echipa oriunde se află. Şi chiar dacă nu am reuşit să facem o pregătire omogenă în vară, am avut o comportare mulţumitoare. Şi datorită celor reveniţi la echipă care nu m-au dezamăgit. S-a luptat meci de meci, indiferent de adversar şi am avut un debut de campionat nesperat de bun. Dar, aşa cum am prevăzut, încărcătura psihică deosebită a dus şi la rezultate mai slabe. Unele datorate, e adevărat, şi manierei de arbitraj. A, şi să nu uit. O mare nemulţumire mi-a provocat şi finalizarea, mai ales în deplasare. Pentru că, o spun cu certitudine, echipa a jucat afară mult mai bine decât acasă!

"Am pierdut puncte bune pe greşeli de arbitraj"

REP.: **Pomeneaţi de arbitraj. Consideraţi că după meciul cu Minerul Motru a urmat o "vendetta" a arbitrilor?**

C.O.: Echipa a trecut prin multe. Bineînţeles că au apărut şi momente de cădere psihică. Acestea au ieşit cu pregnanţă în evidenţă în meciul cu Motru, care urmase partidei piedute la Reţiţa cu Corvinul. În final am rămas totuşi "în picioare", câştigând meciuri cu grad mare de dificultate. Este trist că am pierdut puncte bune pe greşeli de arbitraj, dar nu cred că a fost nici o "vendetta". Arbitri sunt şi ei oameni şi nu cred că greşelile lor au vizat voit Gloria.

REP.: **După revenirea lui Kapornyai, mai aveţi posturi deficitare?**

C.O.: Ca orice echipă mai avem şi noi "găurile" noastre. În primul rând pe postul de fundaş stânga, al cărui titular Veche a fost suspendat, iar înlocuitorul său, Bogdan a fost operat de apendicită şi va absenta în primele etape ale returului.

REP.: **Multă lume a fost surprinsă de apariţia lui Tavi Rus în postura de antrenor secund. Sincer să fiu, nu prea l-am văzut... în exerciţiul funcţiunii...**

C.O.: Din colectivul tehnic mai face parte şi Viorel Bordea, care se ocupă de pregătirea portarilor. Iar atunci când am solicitat antrenor secund, singurul care s-a oferit imediat a fost Tavi Rus, poate şi în perspectiva urmării unui curs de antrenori. La început nici nu se pusese problema ca el să joace, dar lotul era tare subţire, aşa că...

REP.: **O altă surpriză a fost Mitar. Cu o evoluţie constant bună a ocupat un binemeritat post în "Echipa Fotbal vest" a turului. Cum explicaţi "explozia" lui Gicu?**

C.O.: Este sigur că Gicu Mitar reprezintă la Gloria prototipul jucătorului profesionist. Are un caracter deosebit, iar "vacanţa" de aproape un an fortuită de o accidentare l-a făcut să abordeze acest campionat cu o ambiţie ieşită din comun, ambiţie dublată de o mare experienţă. Şi Mitar şi-a făcut pe deplin datoria!

REP.: **Prin Reşiţa deja se şuşoteşte despre "rezultatul" meciului din etapa a patra dintre Gloria şi CSMR! Pe dvs. ce vă leagă de CSMR?**

C.O.: Am început fotbalul la piticii de la CSMR. M-am născut şi am copilărit alături de stadionul din Valea Domanului. Am o stimă deosebită pentru această echipă, care a fost şi prima la care am activat ca antrenor la seniori. Am multe amintiri plăcute şi mai puţin plăcute de la CSMR, da şi... de la Gloria. Alături de aceste două echipe sunt cu sufletul şi cu inima. Dar, aşa cum mă ştie toată lumea, sunt un om corect şi rămân la convingerea că doar evoluţia jucătorilor în teren va decide rezultatul. N-am participat şi nu voi participa la nici o manevră ocultă! N-am făcut-o nici în perioada "indicaţiilor nepreţuite", n-o voi face nici acum. Anumite "înţelegeri" nu se potrivesc cu crezul meu de antrenor şi de om.

REP.: **Dacă aţi fi pus în situaţia de a vă alege jucători de la, să zicem, UTA sau CFR, la cine v-aţi opri?**

C.O.: Ori de câte ori am antrenat la CSMR sau la Gloria, am lucrat cu un lot pus la dispoziţie. Nu am avut posibilitatea să-mi aleg lotul sau să decid asupra unor transferuri. Şi m-am obişnuit aşa, chiar consider că mi-a prins bine. De aceea nu-mi place să primesc laude şi aprecieri. Mă bucur doar când mi se spune sincer că mi-am făcut datoria.

REP.: **Ne dorim şi noi să vă spunem la vară că v-aţi făcut datoria!**

PETRU FUCHS

COSTICĂ NEAGU

AI NOŞTRI DIN LUMEA ALBĂ

"Am ajuns libero dintr-o întâmplare"

REP: **Costele, pentru început o întrebare mai... neconvenţională. De ce crezi că în lumea fotbalului eşti cunoscut sub porecla "Porcu"?**

C.N.: E o poveste foarte veche, de pe când jucam la juniorii CSMR-ului. De fapt, la copii. Antrenor ne era nea Octavian Foale şi eram foarte bun prieten cu băieţii lui nea Tavi, Manu şi Angelo. Ei m-au poreclit "Porcu", aşa cum Angelo şi cu mine i-am pus lui Manu porecla "Calu"! A fost, la 11-12 ani, o copilărie, dar eu m-am ales cu o poreclă pe termen lung...

REP: **Ce s-a întâmplat cu tine de când ai plecat de la UTA la Cugir, unde n-ai mai jucat aproape de loc?**

C.N.: După o serie de neînţelegeri pe care le-am avut cu mai multe cluburi din ţară, m-am decis să plec în străinătate, unde m-a ajutat vechiul şi bunul meu prieten dintotdeauna, Alberto "Manu" Foale. A fost foarte greu să găsesc o echipă, dar, până la urmă, am avut noroc.

REP: **Ce numeşti tu noroc?**

C.N.: După o serie de refuzuri şi insuccese, când eu mă gândeam serios să revin în ţară, Manu a spus să mai stăm puţin. Şi am reuşit la echipa Egelsbach!

REP: **Şi cum ai reuşit să te transferi?**

C.N.: S-a plătit o sumă la Cugir, altă sumă la UTA, aşa că am primit transferul definitiv.

REP: **Despre ce sume e vorba?**

C.N.: Asta nu se prea spune!

REP: **Dar a trecut atâta timp de atunci...**

C.N.: Bine, vă spun. Managerul care m-a dus pe mine a cerut de la Egelsbach 35.000 DM. A plătit la UTA şi Cugir 15.000 DM...

REP: **Şi tu cu cât te-ai ales?**

C.N.: Eu n-am luat nici un pfenning! Restul de 20.000 DM i-a luat managerul. De fapt, asta a fost înţelegerea, el să mă ajute să găsesc echipă, dar eu să nu iau nici un ban. El i-a promis 5.000 DM lui Manu, dar nu i-a dat nimic. Era un sârb hrăpăreţ. Dar, totuşi, pentru mine a fost noroc!

REP: **Deci, joci la Egelsbach...**

C.N.: NU! N-au mai avut bani. Am trecut la S.V. Kalbach, o echipă mai mică, din liga a IV-a, dar foarte corectă. Au un sponsor cu bani, aşa că am semnat un contract pe trei ani şi joc libero.

REP: **Libero?**

C.N.: A fost o întâmplare. Titularul s-a accidentat, am fost încercat eu pe postul de libero, au fost mulţumiţi, aşa că am rămas să joc acolo. Pe lângă faptul că joc fotbal, mai antrenez şi trei grupe de copii.

REP: **Benevol?**

C.N.: Aşa am semnat contractul. A fost una dintre clauze. Eu practic sunt angajatul clubului, neavând dreptul, ca şi ceilalţi colegi de-ai mei, să muncesc în altă parte. Abia peste doi ani voi avea drept de muncă în Germania.

REP: **Unde locuieşti?**

C.N.: În casa sponsorului, împreună cu un coechipier. Îmi convine, nu plătesc nimic în afară de telefon.

REP: **Iarna trecută ai venit în ţară cu un Audi, acum cu un superb Opel Calibra. E, aşa, ca să epatezi?**

C.N.: Nu-i vorba de asta. Vin în ţară când pot, pentru că mi-e tare dor de fetiţele mele. Una este la Şcoala de gimnastică la Deva, cealaltă aici, la Reşiţa. La vară sper să le pot lua cu mine în Germania. Aş economisi banii pe telefoane!

REP: **Ce venit net ai pe lună?**

C.N.: Nu foarte mult, dar suficient să trăiesc şi să-i ajut pe cei de acasă. Apar suplimente dacă echipa câştigă şi iau prime de joc.

REP: **Ai mulţi prieteni în Germania?**

C.N.: N-aş putea spune aşa ceva. E destulă răceală acolo, şi asta mă cam... sufocă. M-am bucurat enorm când a ajuns "Fotbal vest" la mine! Din păcate, după meciul CSMR - Gaz Metan, aşa că, după aia, mai mult m-a întristat.

REP: **Ce fotbal se joacă la nivelul ligii a patra în Germania?**

C.N.: Se bazează numai pe forţă şi pe pregătire fizică. Antrenamentele se fac aproape în totalitate fără minge. Aici, la Reşiţa, la miuţele pe care le-am jucat în sală, s-au speriat câţiva prieteni de alunecările pe care le-am "băgat". Mi-au intrat în reflex!

REP: **Dacă te-ai întoarce acum în România, la care din echipele la care ai evoluat ai prefera să joci?**

C.N.: La CSMR sau la UTA. La CSMR din motive sentimentale, iar la UTA din motive profesionale. La Arad am lucrat cu antrenori de elită, Mulţescu, Broşovschi, Domide... La UTA am debutat în Divizia Naţională.

REP: **Parcă, totuşi, preferi să rămâi "afară"!**

C.N.: Nu pot acum să afirm aşa ceva! Dar neapărat vreau să termin o şcoală de antrenori în Germania. Numai că e foarte greu pentru străini, deşi eu le-am învăţat limba...

REP: **Ce-ţi doreşti de la '97?**

C.N.: Sănătate, fericire şi CSMR-ul în Divizia Naţională!

PETRU FUCHS

Joi, în cadrul şedinţei săptămânale a membrilor grupării COMMANDO VIOLA ULTRA CURVA SUD, care va avea loc tot de la ora 17, în clădirea Facultăţii de Electrotehnică (Fostul Liceu Piarist), va fi invitat prorectorul Universităţii "Politehnica", dl. Bogdanov, fost membru al galeriei alb-violete a anilor '70.

Deasemenea, se vor pune în vânzare legitimaţiile pentru retur în Peluza Sud. Doritorii vor trebui să aducă o fotografie tip buletin.

COMMANDO VIOLA ÎȘI VA PIERDE IDOLUL!

GUȘIGOL între Poli, Craiova și... Coreea

MUGUR GUȘATU a întârziat la pregătirile lui Poli, sosind de la Craiova după câteva zile, datorită timpului nefavorabil existent în sudul țării. Numai că a venit și cu o știre mai puțin plăcută pentru conducătorii alb-violeților și pentru fanii acestui club. Fiind curtat insistent de Universitatea Craiova, Mugurel a semnat deja, se pare, un contract cu cei din Bănie, începând din vară, când expiră contractul său cu Poli. Mai mult, oltenii și-l doresc chiar din retur, oferindu-i o sumă deloc neglijabilă ca să rămână pe lângă echipă, fără să joace, bineînțeles, în ideea că cele două cluburi nu se înțeleg pentru un eventual transfer. Deocamdată, cei din Bulevardul Regele Ferdinand nici nu concep să înceapă returul fără Gușigol, iar acesta, dând dovadă că este un adevărat profesionist, s-a deplasat cu Poli la Herculane și va aborda probabil partea a doua a campionatului tot în tricoul alb-violet... O altă ofertă tentantă pentru Gușatu a venit din îndepărtata Coree, din partea managerului Kim, pentru clubul unde activează Pavel Badea, Samsung. Pentru Poli, această variantă ar fi mult mai convenabilă, coreenii fiind dispuși să plătească suma de 150.000 dolari. Golgeterul timișorenilor este însă mai tentat să accepte propunerea Craiovei, dorind să-și continue și studiile.

Prima strigare a Șteiului:

100 DE MILIOANE PENTRU BALAJ

Unul din jucătorii pe care Ghiță Chimiuc îi dorește în lotul Politehnicii este și mijlocașul de la Minerul Ștei, **SANDU BALAJ** (născut la 3.05.1971). Cu toate că acesta a făcut o serie de antrenamente cu alb-violeții, plecând și în cantonament la Băile Herculane, transferul său nu este încă perfectat. Vinerea trecută, președintele Boiț a fost la Ștei, purtând discuții cu cei din conducerea Minerului. Aceștia din urmă s-au arătat de acord cu un eventual transfer, cerând însă în primul moment suma de 100 de milioane de lei! Sumă considerată, evident, prea mare de către dl. Boiț. Tratativele continuă, președintele studenților arătându-se încrezător în ceea ce privește rezolvarea tranzacției.

FOSTUL TRIO DE LA AUTO FZB CONTINUĂ ESCAPADELE PRIN ȚARĂ

MITICĂ PERDEI, OVIDIU PANAITESCU și **ANDREI MILITARU** formau cândva trio-ul de temut al Auto FZB-ului. Ajunși, după un timp,la CFR Timișoara, ei n-au apucat să joace la valoarea la care se așteptau suporterii feroviarilor. Acum se pare că cei trei s-au săturat de traiul amar de la CFR. Perdei și Panaitescu, incorporabili în luna februarie, după un periplul la Motru, s-au întors în Timișoara, clubul oltean nereușind să le rezolve problema satisfacerii stagiului militar. Numai că, după câteva zile, au luat drumul Brașovului..., aflându-se în probe cu Metrom... Militaru, după ce s-a prezentat timp de o săptămână la antrenamentele CFR-ului, a dispărut și el, mai aproape de casă, la o altă divizionară A, Corvinul Hunedoara!

De când și-a vindecat genunchiul, Perdei bate drumurile patriei

ALTE (IM)POSIBILE TRANSFERURI

■ **DĂNUȚ IANU**, de la CFR Timișoara, și **GRIGORE BALEA**, de la CSM Reșița, ultimul antrenându-se câteva zile cu Poli Timișoara, sunt doriți de divizionara C CFR Caransebeș. Se pare că transferul lui Balea la formația lui Lucian Manole este ca și rezolvat.

■ Pentru că am pomenit de CFR Caransebeș, trebuie să precizăm că pentru postul de antrenor principal s-au vehiculat numele lui **COSTICĂ RĂDULESCU** (despre acest lucru am amintit în numărul trecut al ziarului), **MIRCEA CHIVU** și **DAN FIRIȚEANU**. Până la ora actuală, însă, conducerea feroviarilor n-a luat nici o hotărâre, acordându-se în continuare încredere cuplului Stroia - Manole.

■ În pregătiri cu CFR-ul lui Octavian Foale s-au aflat **CĂLIN** și **HOLCZ** (ambii de la Tehnolemn), **FRUNZĂ** și **ȘTEFANCA** (ambii de la Timișul Șag). Cei de la gruparea din Fratelia au fost cedați echipei de la Gara Mare pe doi ani d ezile, iar în privința celor de la Șag, conducerea divizionarei C a fost de acord cu împrumutul jucătorilor până-n vară. Ștefanca a rămas deocamdată la CFR, dar Călin Frunză s-a întors la formația antrenată de Octavian Roșca.

■ Jucătorul lui CFR Caransebeș, **ZAHARIA**, și-a manifestat dorința să joace la UTA. Curios este faptul că acesta n-a reușit să facă parte din 11-le de bază din turul campionatului. Se pune întrebarea: de ce este interesat de acest transfer președintele Dan Ologeanu? Sau este o rocadă tehnică, urmând ca UTA să-l cedeze la Indagrara Arad, formație care va disputa probabil jocul de baraj pentru promovare în Divizia B tocmai împotriva lui CFR Caransebeș!

ÎNCĂ UN RETUR ÎN ALB-VIȘINIU PENTRU NARCIS PETRE

Idolul suporterilor de la Gara Mare, **NARCIS PETRE**, s-a aflat la un pas de a îmbrăca tricoul alb-negru al UMT-ului. Dorit de antrenorul **OCTAVIAN POPESCU**, vârful feroviarilor n-a primit însă aprobarea să joace la Gara Mică, cel care s-a împotrivit transferului fiind președintele **SAVA SIMCELESCU**. Astfel, Petre va mai juca și în retur în echipa lui Octavian Foale, punând însă condiția ca dl. Simcelescu să-i garanteze (în scris) că din vară poate părăsi CFR-ul

Bombă la Arad!

IONUȚ POPA

încearcă să salveze Motorul!

După ce a cochetat cu postul de director tehnic la UTA, **IONUȚ POPA** a fost numit antrenor principal la Motorul CFR Arad. **IOAN PĂTRAȘCU** a rămas director tehnic, iar **IOAN ȘOLD** antrenor secund. Pe lângă aceștia trei, la gruparea arădeană mai sunt încă 5 antrenori, care ocupă diferite funcții în cadrul clubului: **PAUL PALCU, IOAN KOCSIS-JOSAN, LADISLAU GHIȚĂ, ROGER BOGDAN** și **IOAN PANTIȘ.**

La puțin timp după ce-a fost numit în noua sa funcție, Ionuț Popa, alintat de noi "Țăranu", ne-a declarat; **"Am fost solicitat de a prelua Motorul și de a încerca, împreună cu noua conducere tehnică, să rezolvăm problemele acestei echipe și să reușim salvarea de la retrogradare. Situația este foarte grea, dar obiectivul nu-i imposibil de realizat".**

Două dintre piesele grele ale formației, **Aslău** și **Bulzan**, nu s-au prezentat la antrenamente, iar Adolf se află la Școala de Poliție.

În miez de noapte, la Craiova

UN COMMANDO REȘIȚEAN I-A RĂPIT PE FOALE ȘI MĂNĂILĂ!

Este cunoscut faptul că la începutul săptămânii trecute, utiștii **ANGELO FOALE** și **DAN MĂNĂILĂ** au plecat la Craiova, urmând să se antreneze la Electroputere, club la care și-au exprimat dorința să joace din retur. Joi seara, un commando reșițean, în frunte cu președintele **MARIUS POPESCU** și vicepreședinții **IANCU MUHU** și **LUCI VOINESCU** s-a prezentat cu două mașini de teren în fața hotelului "Jiul" din Craiova. După ce s-au purtat discuții cu fiecare jucător în parte, mașinile au dispărut în noapte, împreună cu cei doi fotbaliști! Astfel că, vinerea trecută, Foale și Mănăilă au fost depistați de agenții noștri în Valea Domanului. Neavând dreptul să se antreneze cu rosso-neri, cei doi n-au făcut deplasarea în cursul zilei de ieri pe Semenic, unde trupa lui **VIKI ROȘCA** se află într-o primă fază a pregătirii centralizate. Conducătorii CSMR-ului l-au trimis pe **ROBBY BENCZIK** la București, pentru a depune memoriu la federație. astfel ca foștii componenți ai "Bătrânei doamne" să devină jucători liberi, memoriu depus de altfel și de cei de la Electroputere. Până la clarificarea situației, vă mai putem anunța că de un eventual transfer al lui Dan Mănăilă este interesată și NK Osijek, unde evoluează foștii colegi ai mijlocașului UTA-ei, **BEBE MITU** și **LUCIAN DRONCA.**

LA ELECTRICA

TITI VARGA și-a început cariera de antrenor

După ce s-a prezentat la primul antrenament al UTA-ei, la începutul săptămânii trecute, **TITI VARGA** a dispărut din orașul de pe Mureș. După multe discuții avute cu conducerea Electricii, sâmbătă, 18 ianuarie, "Piticu" a condus antrenamentul divizionarei B, acceptând astfel postul de antrenor la gruparea alb-albaștrilor, înlocuindu-l pe **VALI SORESCU.** Titi nu va sta însă pe banca tehnică, el urmând să-și conducă elevii din teren, nerenunțând încă la cariera de jucător. Tot la Electrica a venit și fostul său coleg de linie din defensiva lui Poli de acum câțiva ani, **ADRIAN CRĂCIUN.** Acesta va încerca să se pregătească și să prindă un loc în 11-le antrenat de Varga!

... Iar ADI CRĂCIUN revine pe gazon!

■ Poli se arată dispusă să-și plătească datoriile pentru achiziționarea lui Artimon și Stoican (de al CFR) și Sasu și Urai (de la UMT). Astfel, au fost puși la dispoziția alb-vișiniilor **BOTA, DANCIU** și **CONTESCU**, iar lotul celor de la Pădurea Verde a fost întărit cu **MIHALACHE.**

■ **LAVINIUS COPĂCEANU** s-a întors la Gloria Reșița, după o evoluție în străinătate, la formația de juniori a clubului Rapid Viena. Antrenorul Carol Oțil consideră că stagiul din Austria a fost benefic, Copăceanu fiind câștigat din punct de vedere al pregătirii fizice și al experienței acumulate.

RUDY RANCZ A REFUZAT OFERTA RAPIDULUI!

În numărul trecut al "Fotbal vest"-ului publicam declarația președintelui **MARIUS POPESCU** referitoare la **RUDY RANCZ**, și anume că reșițenii așteptau ca jucătorul CFR-ului din Timișoara să devină jucător liber. Între timp, talentatul atacant a poposit în curtea altei grupări feroviare, Rapid București! După o probă de joc tehnică, tehncienii din Giulești i-au propus să rămână în cadrul clubului, dar în formația de tineret. Ofertă care n-a fost pe placul lui Rancz, care a revenit la Timișoara, fără a se prezenta însă la antrenamentele CFR-ului.

NECAZURILE LUI ŞTEFAN IOVAN

După ce a plecat de la Rapid Bucureşti libero-ul CSMR-ului, **Ştefan Iovan**, a poposit o vreme, înainte de a veni în Valea Domanului, la Electroputere Craiova. Oltenii n-au avut în acel moment nici un fel de pretenţii financiare. Iată că după ce a evoluat un retur şi un tur sub culorile roş-negre situaţia lui Iovan se complică. Văzându-se în luptă directă pentru promovare cu reşiţenii cei de la Electroputere au cerut o sumă de bani pentru a-i permite fostului fundaş al naţionalei să mai joace în 11-le lui Viki Roşca. Delegaţia CSM-ului n-a ajuns la o înţelegere rezonabilă cu preşedintele craiovenilor, Petre Deselnicu, iar şansele lui Iovan de-a juca în continuare la liderul seriei a II-a din Divizia A sunt destul de reduse. Fane ar putea ajunge însă în centrul de copii şi juniori ai Stelei, boss-ul Marcel Puşcaş dorind să-i aducă în aceste sectoare de activitate pe foştii jucători de valoare ai militarilor. Pentru acoperirea eventualului loc care ar rămâne liber prin plecarea lui Iovan, conducerea CSMR-ului a hotărât readucerea lui **Poenariu**, de la Metalul Bocşa, cel care a dat satisfacţie în turul campionatului, detaşându-se net de coechipierii săi.

OCHI ÎN OCHI

EMIL ŞERBAN

„Jackie Ionescu m-a sfătuit să vin la UTA, dar...”

REP.: **Emile, eşti unul dintre puţinii jucători din “zona Fotbal vest”, care a jucat şi la Reşiţa, şi la Timişoara, şi la Arad. Cum se explică acest fapt mai ales având în vedere că eşti oltean?**

E.Ş.: Asta-i soarta fotbaliştilor, azi joacă la o echipă, mâine la alta. Am avut şi eu o şansă care s-a numit Universitatea Craiova, dar, în cele din urmă am ales zona Banatului...

REP.: **Povesteşte pe scurt cum s-a întâmplat...**

E.Ş.: Am început fotbalul la Calafat, unde m-am şi născut în 1967. Primul meu antrenor a fost Valentin Ghiţă, unul dintre cei mai buni pe care i-am avut. Calafatul, de altfel, a dat mulţi fotbalişti de valoare cum ar fi Gică Popescu, Fănel Ţâră, Mihăilă Stănescu, Marian Bondrea... După junioratul de la Calafat, pe care l-am petrecut împreună cu Gică Popescu, având şi câteva convocări la echipa naţională de juniori UEFA 86, am fost adus la Reşiţa de Ilie Pătruică. La Reşiţa am făcut şi armata. Apoi am jucat doi ani la Turnu Severin la solicitarea lui Dumitru Vişan. Atunci “am prins” un turneu în Franţa, cu Universitatea Craiova, dar, cu toate că am lăsat o bună impresie, am venit la Timişoara. Marian Bondrea a fost puţin surprins şi mi-a spus că am avut o mare şansă pe care, poate, nu o voi mai avea. Acum îmi dau seama câtă dreptate a avut Bondrea... La Poli am jucat un campionat, cu bune, cu rele, după care am revenit la Reşiţa. După doi ani la CSMR, am ajuns în curtea UTA-ei.

REP.: **Ce te-a determinat să vii la UTA?**

E.Ş.: În primăvară am avut o discuţie cu dl. Jackie Ionescu, care mă dorea la UTA. Ulterior, tot dânsul mi-a spus că la UTA nu sunt condiţii propice performanţei. Oscilând aşa între UTA şi CSMR, am ales UTA. Din păcate, vedeţi cu ce rezultate!

REP.: **Deci Jackie a avut dreptate?**

E.Ş.: Da, mare dreptate!

REP.: **Venirea ta la UTA n-a fost singulară. Au mai venit cinci jucători la acest club. “Blocul timişorean” a cedat în corpore. Fac o nouă trimitere la faptul că eşti oltean. Ai rămas singurul pe poziţii! De ce?**

E.Ş.: Când s-a încheiat turul am intrat în vacanţă. Am dus-o foarte greu, foarte greu. Deci, firesc, nu putea să vină decât o perioadă mai bună. De aceea am rămas! Am crezut că totul se va rezolva! Nu pot să cred că într-un oraş ca Aradul, la o echipă cu prestigiul UTA-ei, să nu se facă nimic.

REP.: **Înţeleg că vei rămâne la UTA... Tocmai de aceea îţi pun o întrebare delicată. Cine crezi că se face vinovat de starea de lucruri de la UTA?**

E.Ş.: M-am tot gândit şi eu. Nu ştiu ce să spun. Toată lumea spune că nimeni nu dă bani la UTA cât este Ologeanu preşedinte. Eu aş întreba: dacă Ologeanu ar pleca ar începe să curgă bani la UTA?

REP.: **Crezi că banii ar rezolva totul? Să luăm exemplul Rapidului. S-au investit miliarde în acest club, s-au adus jucători din toate colţurile ţării, dar rezultatele sunt departe de aşteptări. Deci, pe ce loc s-ar clasa UTA dacă ar fi rezolvată problema financiară?**

E.Ş.: Eu zic că era pe primul loc!

REP.: **Acum, în prag de retur, vi s-au onorat măcar salariile?**

E.Ş.: Nu! Şi nici măcar nu mi s-a promis nimic!

REP.: **Totuşi, nu s-a fixat o dată limită?**

E.Ş.: Când ne-am reunit, pe 13 ianuarie, personal am crezut că vom primi ceva bani. A fost o dezamăgire totală! Am discutat cu băieţii în vestiar şi ne-am întrebat, dacă nu s-a putut face rost de bani într-o lună, cum se va rezolva în câteva zile. Să nu credeţi că am ceva cu dl. Ologeanu, dar mă îndoiesc că el putea să facă rost de bani într-o lună, pentru toată lumea.

REP.: **Dacă ar fi acum vara lui '96, ai alege acelaşi drum?**

E.Ş.: Probabil. Asta poate a fost destinul meu, să ajung aici. Nu poţi face nimic împotriva destinului.

REP.: **Ţi-am urmărit evoluţiile în ultimii ani. Ai jucat pe mai multe posturi. Unde te simţi cel mai bine?**

E.Ş.: Indiscutabil în postura de libero!

REP.: **Din postura de libero nu ţi se pare că atragi prea mult coechipierii lângă tine descoperindu-se astfel spaţiul dintre celelalte compartimente?**

E.Ş.: În primele câteva etape la UTA s-a jucat foarte bine. A intervenit apoi o frică greu de explicat şi constat că strig uneori degeaba acel: **“Ieşi, ieşi!”**

REP.: **Din antrenorii pe care i-ai avut, pe cine apreciezi cel mai mult?**

E.Ş.: Pe Marcel Coraş pentru atitudinea pe care a avut-o faţă de noi în relaţia cu clubul. Dacă era alt antrenor probabil că noi jucătorii reacţionam altfel. Ar mai fi Marian Bondrea, Jackie Ionescu şi Dan Firiţeanu.

REP.: **Apreciez foarte mult atitudinea ta faţă de UTA şi Arad, cu atât mai mult că nu eşti arădean...**

E.Ş.: M-am simţit bine la Arad. Din acest motiv m-am şi întors, chiar dacă am trecut şi prin situaţii mai puţin plăcute. Poate mă voi stabili în această parte a ţării. Să pun poate şi eu într-un fel umărul ca UTA să redevină ce a fost. Colegilor mei care au plecat de la echipă le doresc mult noroc şi să putem pe viitor să ne privim în ochi. Să fie convinşi că nici eu n-am primit nici un ban!

OVIDIU PĂCURARIU

ŞUTURI ÎN ZID

de Marius Breazu

Anul 1990 nu putea să nu aducă şi dorinţa de modificare a legilor din fotbalul românesc. În bulibăşeala primelor luni ale perioadei respective, câţiva “întreprinzători” din fotbalul nostru s-au gândit că n-ar fi rău dacă şi cluburile româneşti ar trece la profesionism. Că existau (sau dacă există şi astăzi) condiţii pentru acest lucru nu s-a întrebat nimeni. Trecerea la profesionism s-a făcut în pripă, în primul rând pentru ca FRF să devină independentă şi să nu mai poată fi trasă la răspundere de nici un for şi nici un foruleţ sportiv, sau de altă natură de la noi. Şi uite aşa au trecut câţiva ani buni la adăpostul rezultatelor echipei naţionale, ani în care însă fotbalul românesc a regresat vizibil. Sigur că ar fi fost frumos să avem o lege a sponsorizării viabilă, să existe bani pentru contracte şi pentru alte câte şi mai câte. Dar condiţiile de la noi sunt cum sunt şi cluburile vor să se alinieze la ceea ce există, situaţie în care ele trebuie să... dribleze aceste legi pentru a putea trăi.

Europa fotbalistică tinde să se unifice

Anul nou nu anunţă nimic bun. Tot mai multe echipe se desfiinţează sau sunt pe cale de a “trage obloanele”. Astfel, suficienţi jucători sunt ameninţaţi de spectrul şomajului şi apelează la memorii pentru a deveni “liberi”. Aici se ajunge după ce o seamă de cluburi şi preşedinţii acestora promit sume imense pentru transferul respectivilor jucători şi pentru salariile acestora, sume pe care nu numai că nu le au, dar nici nu le-ar putea avea vreodată. (cazuri de genul lui Joe Panait, care are o grilă imensă şi pe care nu şi-o pot permite s-o plătească nici unul dintre cluburile noastre - este altă poveste).

Ghinionul este că federaţia nu ia nici o măsură împotriva acelor conducători şi cluburi care fac asemenea promisiuni neonorate, astfel “lanţul slăbiciunilor” continuând să macine ca un adevărat cancer al fotbalului nostru.

Acum vreo câteva luni, rubrica de faţă se intitula “Dacă Bosman era român”. Iată că mai devreme decât ne-am aşteptat fotbalul nostru se loveşte de o problemă de care se credea scăpat. Ca urmare a demersului făcut de problemele lui Hagi privind trecerea sa de la Barcelona la Galatasaray, bumerangul va lovi în cluburile româneşti şi în general, în cele din est, extracomunitare şi care nu se supun “Legii Bosman”. Capetele pătrate din presa noastră s-au grăbit să jubileze că, vezi Doamne, Hagi va avea o “lege” care să-i poarte numele, precum Bosman, însă prea puţini au prevăzut colapsul care se apropie. (Între noi fie vorba, nu cred că acţiunea lui Hagi are vreo şansă de reuşită, atâta timp cât el s-a transferat într-o ţară extracomunitară, iar faptul că are acelaşi avocat care l-a susţinut şi pe Jean Marc Bosman nu este o reţetă a succesului).

În concluzie, semnalul de alarmă a fost tras. Deşi, dacă vrei să intri în Europa, trebuie să te aliniezi legilor existente acolo, indiferent dacă te ajută sau nu. Oricum, dacă Legea Bosman se va aplica şi în ţările din estul Europei, aceasta se va datora sau nu rezultatului cu care se va sfârşi supărarea lui Hagi...

CAMERA ASCUNSĂ A LUI FOTOFUCHS

Mihai, tu joci în faţă,
Vidac stă în poartă, iar eu la mijloc.
Încă opt mai găsim noi.
Că Ologeanu face... tuşa.

ŢÂRLEA, VIDAC ŞI CORAŞ ÎNCERCÂND SĂ ANTRENEZE UN TEREN GOL

LA UTA, DOAR GRĂDINARU MAI ARE CHEF DE ANTRENAMENTE!

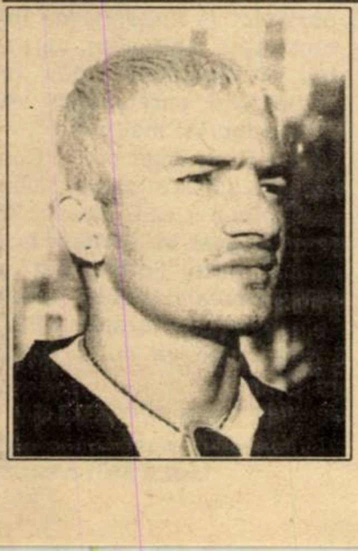

După cum am precizat în numărul trecut al săptămânalului nostru, luni, 13 ianuarie, la reunirea lotului UTA s-au prezentat toţi jucătorii, mai puţin **Angelo Foale** şi **Marian Sinescu**. Văzând, probabil, că lucrurile continuă pe acelaşi făgaş şi nu se întrevăd şanse de achitare a banilor pe care clubul îi datorează jucătorilor, pe parcursul săptămânii trecute nu s-au mai prezentat la antrenamente **Diaconescu**, **George Radu** (ultimul are acordul conducerii de a se antrena cu Poli), **Mănăilă, Varga.** Sâmbătă, însă, nu s-a mai prezentat nici un jucător din cei care au evoluat în turul campionatului. Şi totuşi, există o excepţie: **Decebal Codru Grădinaru**, cel care şi-a reluat activitatea după o îndelungată absenţă şi care este dornic să se antreneze şi, bineînţeles, să joace!

SC SRL
MAGNET
TIMIŞOARA
anunţă
intenţia de
majorare a
preţurilor

SC SRL
T-SHIRT
COMPANY
TIMIŞOARA
anunţă intenţia
de majorare a
preţurilor

semnal

PE LOCUL UNDE S-A DESFĂŞURAT PRIMUL MECI DE FOTBAL DIN ŢARĂ

Stadionul CFR-ASTRA pare bombardat

STRIGĂTUL ISTORIEI

1888. Arad. "Se pomeneşte în hrisoavele timpului că un grup de tineri <<bate mingea>> pe terenurile virane din împrejurimile oraşului (Ceala, Pădurice etc.)"

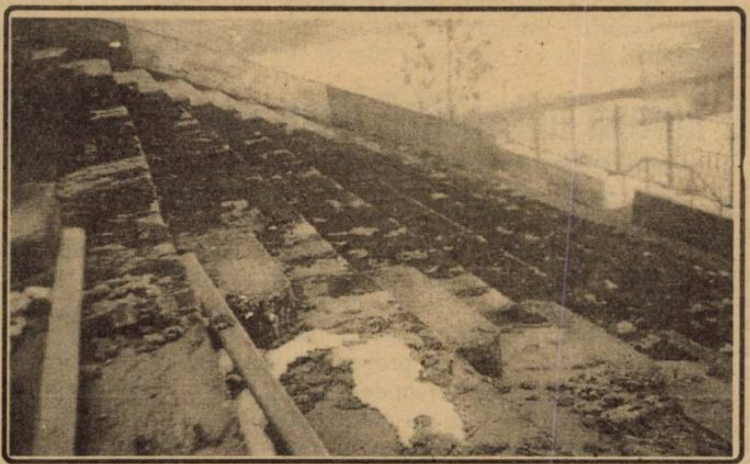

1890. Arad. "Medicul stomatolog Iuliu Weiner aduce de la Londra, unde-şi făcuse studiile, prima minge de fotbal în ţară, precum şi regulile jocului. El face o entuziastă propagandă fotbalului, povestind şi demonstrând practic, cum se desfăşoară acest atractiv şi spectaculos joc."

1898. Arad. "Fotbalul devine tot mai răspândit în oraş şi la 6 iunie presa arădeană publică regulamentul noului joc."

1899. Arad. "La 5 iulie se înfiinţează <<Societatea de fotbal din Arad>>, care lansează un apel către toţi cei care doreau să joace fotbal pentru începerea "instrucţiei" sub comanda "căpitanului" Matuşik.

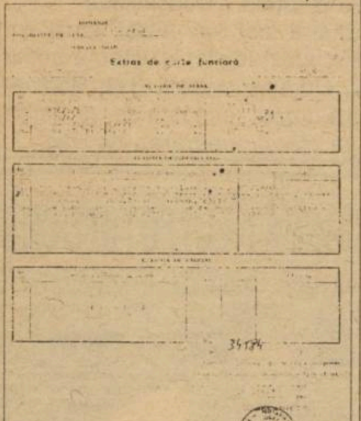

Extras de carte funciară

De ce am dat aceste citate din cartea "FOTBAL de la A la Z" scrisă de Mihai Ionescu şi Mircea Tudoran şi publicată în 1984? Pentru că orice iubitor de fotbal nu poate fi decât surprins văzând la televizor stadioane cochete din, să zicem, Piatra Neamţ sau Fălticeni, în timp ce arenele din vestul ţării se degradează. La Piatra Neamţ sau Fălticeni unde în secolul trecut nici nu se visa la mingea rotundă! De ce Arad? Pentru că în plin centrul Aradului un stadion pare părăsit de lume! Dar să mai răsfoim o filă de istorie...

1899. Arad. La 15 august, de la ora 17, pe terenul viran din apropierea Uzinelor de vagoane se dispută primul meci oficial de fotbal din ţară, având în vedere că el a fost susţinut pe teren regulamentar, cu arbitri, cu public, cu o durată de două reprize a 45 de minute, cu 22 de jucători! La doi noiembrie pe acelaşi teren se juca deja inter oraşe: Clubul Atletic Arad - Politehnica Budapesta.

Pe locul terenului viran de care am pomenit se află acum stadionul CFR-ASTRA (despre acesta va fi vorba în cele ce urmează) iar pe frontispiciul său o placă comemorativă aminteşte de evenimentul din 1899! E drept, textul e aproape ilizibil, datorită trecerii timpului şi a... indiferenţei tuturor.

TERENUL E ÎMPĂRŢIT ÎN DIAGONALĂ!

Paradoxal este că în timp ce clubul UTA îşi caută identitatea şi prin câştigarea în posesie a stadionului, care în prezent se află în proprietatea SC UTA SA, Stadionul CFR-ASTRA, aflat în plin centru al oraşului îşi reclamă paternitatea, având în prezent prea mulţi stăpâni!

Dar să revenim la istorie. Iniţial stadionul a fost dat în stăpânirea "Clubului Atletic Arad", ulterior trecând în custodia clubului CFR Arad. În 1946 este preluat de Consiliul Popular Arad, conform Extrasului de carte funciară nr. 5130/6.09.1993 (vezi faximil). CFR Arad îşi dispută liniştită partidele pe acest stadion până când, în urmă cu 30 de ani, mai precis până în 1967, cu ocazia construirii unei hale de lucru a Intreprinderii de vagoane, o hotărâre arbitrară a primului secretar PCR de atunci stabileşte ca stadionul să aibe doi proprietari: Regionala CFR Timişoara şi Intreprinderea de Vagoane Arad. În acelaşi extras de carte funciară menţionat mai sus, la rubrica B) FOAIA DE PROPRIETATE, citim că o parte este în administrarea operativă a U.V.A. iar alta în administrarea operativă a Regionalei.

Culmea e că la această divizare şi terenul de joc a fost împărţit în două şi încă de diagonală!

Din acel 1967 a început calvarul acestui stadion care nu s-a încheiat, iată, nici după 30 de ani.

DUPĂ '89 LUCRURILE SE COMPLICĂ MAI MULT

Dar să reluăm firul evenimentelor.

Cei de la Intreprinderea de Vagoane au construit prin forţe proprii, o tribună, paralelă cu suprafaţa de joc, dotată cu anexe, mai precis cu vestiare, saună şi un bloc administrativ.

Cu toate aceste aspecte pozitive, rivalitatea între cele două cluburi sportive, CFR Arad şi Vagonul Arad, a cunoscut de-a lungul anilor nişte vârfuri de tensiune nebănuite. Chiar dacă manifestările au fost reţinute din cauza condiţiilor politice din acea vreme, ele au mocnit multă vreme, gata oricând să irumpă.

După evenimentele din '89, condiţiile sociale au făcut ca ambii proprietari să-şi caute aliaţi şi asociaţi în altă parte. Astfel CFR Arad se asociază cu normă de participaţiune cu clubul Motorul Arad cu acte în regulă, mai ales că la Motorul densitatea juriştilor pe metru pătrat depăşeşte oricare club din lume. Clubul Vagonul Arad, care între timp îşi schimbă denumirea în CS Astra, s-a asociat cu clubul FC Aris, până atunci unul din cei mai mari rivali şi formează clubul FC Arad. Lucrurile par a intra în normalitate, dar mai apare încă o asociere între FC Arad şi Regia Telecom, apărând clubul FC Arad - Telecom. Graba însă cu care s-a făcut această uniune a determinat omisiunea apariţiei unui act legal prin care acest club nou constituit să aibă lămurită şi în acelaşi timp legalizată utilizarea acestui stadion şi a anexelor sale.

Fiecare grupare a căutat cu mai mult sau mai puţin succes să-şi pună piedici unei alteia, decât să apară o colaborare normală şi constructivă între cele două părţi. Dar în divizia B, seria a IV-a evoluează echipele Motorul CFR Arad şi FC Arad Telecom gata oricând una să se bucure de insuccesul şi nerealizările celeilalte.

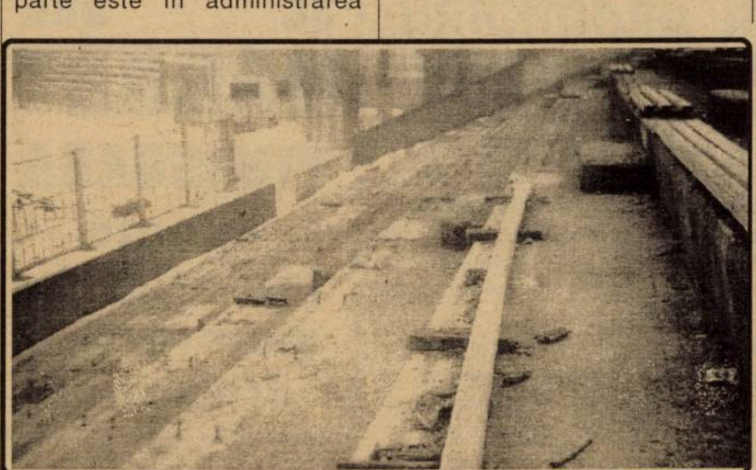

Toate aceste stări de fapt au dus la deteriorarea inadmisibilă a terenului de joc, care arată la această oră ca un teren unde au avut loc lupte cel puţin la nivelul celor din deşertul Gaza. Clişeele din pagină sunt cât se poate de grăitoare?

DIN TOAMNĂ TERENUL A RĂMAS ARAT

În toamna anului trecut cei de la Motorul CFR au discuit terenul, însămânţând suprafaţa de joc, fără a mai îngriji cu nimic terenul.

Partea adversă a fost surprinsă de această hotărâre, dar nu a mai putut reacţiona în nici un fel. Mai mult SC Astra SA a anunţat printr-un act oficial, mai nou aliata sa fotbalistică, Telecom, că nu mai poate utiliza această bază sportivă, aşa că Telecom Arad se retrage cu arme şi bagaje la baza sportivă din cartierul Micălacă. O bază cu aspect ce lasă să se vadă improvizaţie, un stadion înghesuit între câteva blocuri de locuinţe, unde apărătorii mai "puternici" riscă să trimită mingile în oalele cu supă ale gospodinelor.

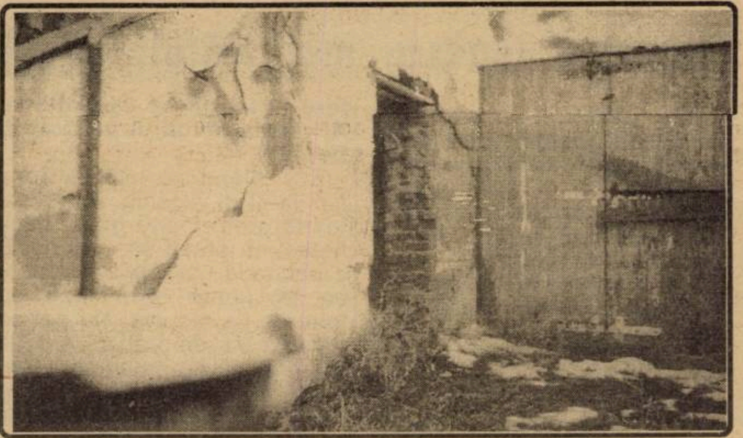

Încet - încet partea CFR Motorul îşi face loc cu coatele tot mai mult pe această proprietate lăsând impresia că va domina totul. În acel moment intervine un personaj cu puteri politice, vagonar 100%, care într-un fel sau altul limitează expansiunea părţii adverse creând un oarecare echilibru în jocul de interese.

Toate aceste lucruri au dus la deteriorarea relaţiilor între cele două cluburi şi, ce e mai grav, la deteriorarea stadionului care la această oră are o înfăţişare de coşmar!

Dacă asculţi fiecare grupare în parte eşti tentat să-i dai dreptate, dar realitatea este cu totul alta, ceea ne face să punem la îndoială bunele intenţii ale tuturor.

NIMENI ŞI TOŢI AU DREPTATE

Totuşi să-i ascultăm...

Ioan Şandor (FC Arad Telecom): **"În momentul în care am fost sesizaţi că s-a intrat pe terenul Astra CFR, am fost surprins de această decizie, chemând chiar şi televiziunea. Cum se poate lua o asemenea decizie ca în plin sezon să ari o bază sportivă? Dar adresându-mă preşedintelui clubului FC Arad Telecom, am fost avertizat că în urma unei sesizări a SC Astra - vagoane Arad noi numai avem acces pe această bază sportivă. Deci am fost oprit pe bună dreptate!"**

Ladislau Ghiţă (director general executiv al clubului Motorul - CFR Arad): **"Sunt mai multe aspecte de discutat. În colaborare cu SC Astra - Vagoane SA Arad, care este coproprietar al stadionului, am luat taurul de coarne şi am încercat să realizăm un stadion model. Ne confruntăm cu probleme de ordin financiar şi cu obstrucţionări din partea unora, dar nu dezarmăm. Lucrările au fost demarate şi ne-am oprit din cauza venirii iernii. Urmează ca atunci când timpul ne va permite să reluăm lucrările şi să redăm Aradului un stadion ca şi nou pe care acest oraş îl merită cu prisosinţă.**

Sperăm ca în această primăvară să terminăm completa regazonare a suprafeţei de joc, după care vom continua cu reamenajarea vestiarelor şi tuturor anexelor care să ducă la o funcţionalitate bună a stadionului.

Unii au susţinut că vrem să ne batem joc de această bază sportivă, cu toate că noi avem cele mai bune intenţii."

Horia Bica (preşedinte CFR Arad): **"Nici Regionala CFR şi nici "SC Astra - Vagoane Arad" nu au cedat stadionul cluburilor implicate. În consecinţă acest stadion arată după cum îl puteţi vedea. Se pare că situaţia economică are repercursiuni asupra stării de lucruri. Regionala CFR Timişoara, care are pierderi de şapte miliarde de lei pe lună, nu poate să mai pompeze bani pentru reamenajarea stadionului. Acelaşi lucru presupun că se întâmplă şi la SC Astra - Vagoane SA. În consecinţă nu văd perspective imediate de îmbunătăţire a situaţiei. Va trebui să aşteptăm noile restructurări care poate vor aduce lucruri mai bune."**

Paul Palcu (membru în Consiliul de administraţie al clubului Motorul - CFR Arad): **"În luna august vă invităm la o partidă între "Fotbal vest" şi conducerea clubului Motorul CFR Arad pe terenul CFR - Astra, care va arăta foarte bine."**

ANCHETĂ REALIZATĂ DE

OVIDIU PĂCURARIU Şi MOLNAR LASZLO

ȘUETE NECONVENȚIONALE

VALI EPURAN

„DACĂ AȘ FI CÂȘTIGAT LA LOTO, DĂDEAM O JUMĂTATE DE MILIARD PENTRU MODERN!"

REP: **Vali, am vrut să avem o discuţie cu tine deoarece te-am văzut necăjit la finele anului trecut. Ne spuneai atunci că te gândeşti chiar la desfiinţarea clubului Modern. Vă confruntaţi cu unele greutăţi...**

V.E.: Necazul n-a dispărut nici acum. Situaţia este foarte incertă.

REP: **Dar pe lângă ajutorul oferit de Filty, a mai apărut un sponsor, astă vară, în persoana dlui Arpad Gall, patronul firmei SC Celuloză şi Oţel SRL...**

V.E.: Da. Acum un an, a apărut acest sponsor, care până în iulie m-a ajutat sporadic, pentru ca începând de atunci să-mi plătească nouă jucători, plus primele de joc, plus cheltuielile de deplasare. La fabrică se vor face acum reduceri sau...

REP: **Care să fie minunea aceea? Speri să câştigi la "Loto 6 din 49"?**

V.E.: Atâta m-am rugat zilele acestea să câştig la Loto... Dintr-un miliard, jumătate dădeam pentru Modern şi vreo 200 de milioane pentru Tavi Foale la CFR, deoarece îmi pare tare rău de acest club.

REP: **Să revenim puţin la Divizia C Timiş. De ce crezi că au dispărut, rând pe rând, formaţiile din Timişoara, rămânând acum doar 3, Modernul, Şoimii Textila şi Tehnolemnul?**

V.E.: Datorită interesului faţă de sport. Lumea este foarte rea, conducerile se schimbă una după alta... Totul mi se pare dubios.

de personal, şi primii care vor fi vizaţi sunt fotbaliştii. Mai mult, şi sponsorul, care este om de afaceri, datorită blocajului financiar, are mari probleme.

REP: **N-are lichidităţi, nu-i aşa?**

V.E.: N-are lichidităţi, dar sper, totuşi, că situaţia se va rezolva cumva.

REP: **Cândva aţi făcut pregătirea centralizată la Herculane. Acum mai poate fi vorba de aşa ceva?**

V.E.: N-am mai făcut cantonament la Herculane de cinci ani. Posibilităţi ar fi, dacă oamenii ar fi înţelegători. 10-12 milioane n-ar fi o sumă fabuloasă pentru o firmă cum este Modernul, cu o producţie de 11 miliarde pe an.

REP: **Cum crezi că vor evolua lucrurile în viitor?**

V.E.: Eu ştiu? Sper într-o minune, sper să-şi revină cei care m-au ajutat până acum,

REP: **Totuşi, v-aţi reluat pregătirile...**

V.E.: Ne-am reunit pe data de 10 ianuarie, ne-am pupat şi în 13 am început antrenamentele. Şi nouă ni s-a spart o conductă la stadion...

REP: **Băieţii ştiu că pot să rămână şomeri?**

V.E.: I-am avertizat.

REP: **Şi ce chef mai au să vină la fotbal, când ştiu că pot să piardă şi puţinul pe care-l mai au?**

V.E.: Nu prea au variante.

REP: **V-aţi gândit şi voi la o eventuală fuzionare cu vreo echipă, dacă nu se vor îndrepta lucrurile?**

V.E.: Aş face cu plăcere o fuziune, numai să găsesc cu cine! Suntem o echipă de tradiţie, unul din cele mai vechi cluburi din Divizia C.

REP: **Aşa a fost şi Azurul şi Elba, şi s-au dus...**

V.E.: Eu zic că la acest nivel, pentru a asigura salariile a 20 de jucători, s-ar găsi bani, dacă ar fi interes.

REP: **În aceste condiţii, se pune problema ce rost mai are să promoveze o echipă în Divizia B... Electrica a promovat şi are probleme, Deta la fel...**

V.E.: Nu merită, pentru că nu ai siguranţă. Cazul Astralului este elocvent. Acum un an, toată lumea vorbea de Deta ca de oala cu miere! Şi acuma, parcă-i ciumă! Să sperăm însă că se va redresa economia, şi asta până nu ne desfiinţăm noi şi alţii!

DUKI POPOVICI & SANDU USUSAN

"Tu ești profesor, nu vatman și nu te dau cu nici un preț..."

Sunt cuvintele inginerului Ioan Sabău, managerul celor de la Şoimii Textila, rostite în discuţiile referitoare la mediatizatul transfer al lui Marius Puiu la Electrica. **"Am fost de acord când ai mers la UTA, în Divizia A. Dar în condițiile actuale, Şoimii Textila este o echipă mult mai sobră și închegată decât divizionara B care încearcă să te momească..."** Aşadar studentul lui Jackie Ionescu a optat până la urmă pentru rămânerea la echipa din Calea Aradului, urmând să îndeplinească şi funcţia de antrenor secund al lui Tică Gorduna. Cu această ocazie, nunta lui Braşneni se amână până după baraj...

Vlătănescu pentru "Timpuri noi"

Ex polistul Petre Vlătănescu (39 de ani), care şi-a desfăşurat activitatea în turul acestui campionat la Obilic Sânmartinu Sârbesc (bineînţeles în calitate de jucător) a optat în această perioadă pentru echipa Timpuri Noi Giarmata. De această dată, el va prelua funcţia de antrenor principal. La baza acestui mariaj a stat un alt fost coleg al "chitaristului", Vasile Ionuţ, şi pe care primarul Rosian l-a solicitat la echipă într-o anumită perioadă.

FĂRĂ PRELUARE

Romică este masor!

Arhicunoscutul personaj al ţinuturilor noastre, superprestidigitatorul Romică, până anul trecut îndeplinind destule funcţii în cadrul animaţiei de stradă din Timişoara, dar şi un fan al echipei Şoimii Textila, face parte din această săptămână din staff-ul echipei în calitate de masor. Romică şi-a luat noua meserie în serios, demonstrând chiar calităţi în acest sens, recunoscând că "profesorul" său a fost Puiu Preda. Până la reluarea campionatului, se va ocupa doar de "Şoimi". Însă la reluarea campionatului el s-a arătat dispus să ajute şi echipele adverse în situaţii care să-i pună în valoare aptitudinile.

Dan Gligorovici fluieră!

Fundaşul dreapta al Şoimilor, Dan Gligorovici ar dori ca din sezonul viitor să se dedice în exclusivitate arbitrajului. Astfel, el a hotărât ca după trecerea examenului de categoria I să renunţe la activitatea de fotbalist. La 29 de ani, viitorul îi aparţine, iar noi îi dorim cât mai multe "fluierături"...

Dantura lui Parlea

Petre Parlea (Şoimii Textila) - zis Gingie - care în meciul din tur contra celor din Giarmata a rămas fără dinţi, nu a reuşit până acum să şi-i găsească. Cât despre posibilităţile de a reintra în posesia acestora, acestea sunt minime: **"Între timp mi-am cumpărat maşină, aşa că mai rămân ştirb şi în acest retur"**, spunea cel în cauză...

Iarăși se-nnoiește anu, tot cu Firu și Pruteanu!

Cunoscuta echipă Tehnolemn a rămas sub oblăduirea aceloraşi conducători, adică domnii Andrei Pruteanu şi Andrei Firu. Cei doi vor încerca să continue menţinerea echipei "lemnarilor" în plutonul fruntaş, deşi alte persoane din anturajul grupării nu se arată prea entuziasmate de această perspectivă. Lotul se reuneşte în această săptămână fără Călin şi Holcz, plecaţi spre CFR Timişoara, dar cu alte posibile achiziţii. Bineînţeles, la această oră, încă secrete.

C-TIMIȘ ÎN BLOCKSTARTURI

Azur Timișul Șag

Debutul pregătirilor a avut loc în 15 ianuarie, la baza Voința. S-a continuat apoi cu obișnuita vizită medicală, după care, de ieri 20 ianuarie, următorul lot de jucători a intrat într-un cantonament de 15 zile la motelul din Șag: Frunză, Caraivan, Levay, Nistor, Modi, Georgescu, Pogan, Moisă, Zbenghea, Belea, Bichescu, Trițoiu, Kovacs, Duma, Codreș, Boca. Sunt transferabili Munteanu, Foale și Radu. În cazul Teodor Stefanca s-a ajuns la înțelegerea ca până în vară să evolueze sub culorile CFR-ului din Timișoara. Alături de această frumoasă echipă au rămas aceiași fideli oameni, adică ing. Ioan Pătrașcu - președinte, ing. Victor Țig - vicepreședinte, Rică Scorobete și Piciu Draia - organizatori de competiții, Octavian Roșca - antrenor principal, secondat de Adrian Ianoșev. Financiar, greul este dus de Primăria Șag, Complexul Motel Șag, Steva Nesin și Antoniu Bergel, care nu a uitat de unde a plecat cândva. Ioan Pătrașcu: "Dacă până acum ne-a caracterizat cinstea și omenia, ar fi păcat să ne abatem de la această calitate."

Șoimii Textila

Reunirea lotului a avut loc marți, 14 ianuarie cu o ședință de mare anvergură la care au participat toți factorii responsabili care au contribuit la clasarea echipei pe locul secund după turul campionatului. S-au dezbătut realizările și nerealizările perioadei recent încheiate dar și planul de viitor. S-a ajuns la concluzia ca în actuala componență - conducere, antrenori, jucători - există posibilități ca Șoimii Textila să fie reprezentanta județului Timiș la barajul pentru promovarea în Divizia B. Dar iată-i pe cei care doresc să făptuiască această performanță. Lotul de jucători: Sziklay, Almașu, Mita, Parlea, Draghici, Dumitru, Gligorovici, Bodescu, Cibi, Bezercu, Brașneni, Batki, Moldovan, Rădoi, Perța, Pop, Nicolici, Bagia, Tudor, Vere, Puiu. Antrenori: Constantin Gorduna, Marius Puiu și Laly Sziklay. Echipa din Calea Aradului are, probabil, cel mai consistent staff de conducere. Din partea "Textilei": Ion Sabău, Horia Vidoni, Marcel Popescu, Alexandru Duță, Sima Neșu, Miron Ciobanu, iar aripa "Șoimilor" este formată din Ioan Berințan, Valeriu Crișan, Constantin Căruntu, Leonard Juverdean, Florin Bulat, Ion Luculescu, Alexandru Pintilie.

Din 27 ianuarie antrenamentele vor continua într-un alt ritm în cantonamentul de la Aeroport unde accentul va fi pus pe pregătirea fizică într-un regim special, după care se va trece la obișnuitele jocuri de pregătire.

- Elba Făgețeana Făget și-a reluat pregătirile la 20 ianuarie sub conducerea aceluiași antrenor, Vasile Nemeș. Din 28 ianuarie, trupa din Făget va urca pentru 10 zile la Valea lui Liman.
- La FC Jimbolia a fost confirmat în funcția de antrenor principal Dănilă Otiman, sub bagheta căruia primul antrenament s-a efectuat în 20 ianuarie. Pregătirea centralizată este prevăzută începând din 1 februarie tocmai la Băile Felix.
- În aceeași zi au revenit din vacanță și componenții Mondialului din Lugoj care vor continua campionatul cu același conducător tehnic, Dafin Banciu. Din 3 februarie "mondialiștii" vor putea fi găsiți, timp de 10 zile, pe pantele din jurul Băilor Herculane.
- Noul antrenor al Bancomului din Comloșu Mare, Florin Mierea, a sunat adunarea la 15 ianuarie, urmând ca între 20 și 30 ianuarie lotul să fie în pregătire centralizată la Băile Herculane.

DAN GÂRLEA

SC SRL
SANDRESS
TIMIȘOARA
anunță
intenția de
majorare a
prețurilor

SC SRL
TOP PREZENT
TIMIȘOARA
anunță
intenția de
majorare a
prețurilor

MERCATO

● Celtic Glasgow este interesată de achiziţionarea lui **Enrico Annoni** de la AS Roma, în vârstă de 31 de ani. La gruparea din capitala Scoţiei mai activează şi **Paolo Di Canio.**

● **Lucca Bucci**, fostul goalkeepr al squadrei azzurra, ajuns rezerva lui Buffon la Parma, a fost împrumutat la Perugia până la finele sezonului.

● Tot la Perugia a sosit în sfârşit şi brazilianul **Luis Müller**, aşteptat de mai bine de o lună.

● AS Roma este dornică să-l transfere pe brazilianul **Paulo Sergio**, de la Bayer Leverkusen, dar germanii sunt de acord cu cedarea acestuia doar la sfârşitul sezonului.

● Fundaşul dreapta muntenegrean de la Podgorica, **Vukotici**, în vârstă de 24 de ani, se află în probe la AC Milan.

● Lazio Roma l-a transferat pe brazilianul **Ze' Roberto**, de al Portuguesa, jucător dorit şi de Real Madrid.

SUPERCUPA EUROPEI

PARIS SG - JUVENTUS 1-6 (0-4)!

Elevii lui Marcello Lippi au spulberat câştigătoarea Cupei Cupelor, chiar pe terenul acesteia. Golurile au fost marcate de **Porrini, N'Gotty (autogol). Ferrara, Padovano, Lombardo, N. Amoruso**, respectiv **Rai (penalty)**. Doar de 3 ori a marcat Juve mai multe goluri în confruntările internaţionale: 7-0 cu US Rumelange (Luxemburg) la 16 septembrie 1970, în UEFA; 7-0 cu Legia Gdansk, la 14 septembrie 1983, în Cupa Cupelor; 7-0 cu Valur Reykjavik, la 17 septembrie 1986, în Cupa Campionilor. Chiar dacă se mai dispută şi returul pe "Delle Alpi", bianco-neri se pot deja considera câştigătorii trofeului. Este a 10-a victorie pe plan internaţional pentru Juventus: două Cupe ale Campionilor, Cupa Cupelor, 3 Cupe UEFA, două Supercupe ale Europei, două Cupe Intercontinentale.

PRIMUL EXAMEN PENTRU CESARE MALDINI

Mâine, 22 ianuarie, pe stadionul "La Favorita" din Palermo va avea loc partida amicală între Italia şi Irlanda de Nord. Meciul va începe la ora 21.40 şi va fi transmis de postul de televiziune RAIUNO. Este primul joc al azzurrilor sub bagheta noului antrenor **Cesare Maldini.** Acesta s-a născut la 5 februarie 1932, evoluând ca jucător la Triestina (1952-54), AC Milan (1954-66) şi Torino (1966-67). În naţională a evoluat de 14 ori. A fost secundul lui Enzo Bearzot la mondialele din Spania 1982, când Italia a câştigat titlul suprem. Din 1986 a condus naţionala "under 21", câştigând 3 titluri de campioană a Europei (1992, 1994, 1996).

Iată şi jucătorii convocaţi de Cesare Maldini pentru acest joc: **Peruzzi şi Toldo** - portari; **Ferrara, Costacurta, Cannavaro, Nesta, P. Maldini, Fresi, Benarrivo şi Carboni** - fundaşi; **Di Livio, Eranio, Di Matteo, Albertini, D. Baggio şi Fuser** - mijlocaşi; **Del Piero, Casiraghi, Ravanelli şi Zola** - atacanţi.

Italia şi Irlanda de Nord s-a întâlnit până acum de 4 ori: 1-0 în aprilie '57, la Roma; 2-2 în decembrie '57 la Belfast; 1-2 în ianuarie '58 la Belfast şi 3-2 în aprilie '61 la Bologna.

Salvatore Fresi, născut la 16 ian. 1973 la Maddalena, este singura noutate în lotul Italiei. Fresi a jucat 45 de meciuri în Serie A, marcând un gol, toate sub tricoul lui Inter.

Pentru Napoli, numai ianuarie să nu fie!

Remiza de la Vicenza a mai dres un pic imaginea echipei lui Gigi Simoni, după cele două eşecuri suferite la începutul anului, 0-3 cu Fiorentina şi 1-2 cu Inter. De altfel, când vine luna ianuarie, tifosi napoletanilor se ţin cu mâinile de cap. Este o lună cu ghinion pentru alb-albaştri în ultimii ani, Napoli câştigând doar 4 meciuri din 16 susţinute în ianuarie (1-0 cu Bari la 21.1.'96; 1-0 cu Lazio la 7.01.'96; 2-1 cu Reggiana la 29.1.'95 şi 2-1 cu Cremonese la 16.1.'94), obţinând 6 remize, suferind tot atâtea eşecuri!

PICCOLO INTER, MAGICA JUVENTUS

■ Ultima etapă a turului a fost una care a surâs campioanei lumii. Juventus încheind prima parte a campionatului cu un avans de 4 puncte. Pe Stadio Olimpico, bianco-neri au dat un nou recital, deşi lipsiţi de Zidane (suspendat) şi Boksici (accidentat). **LAZIO - JUVENTUS 0-2: Padovano (31, 62).** A 20-a victorie a elevilor lui Lippi la Roma, în faţa biancazzurrilor, a stat sub semnul întrebării doar în prima repriză, când gazdele s-au aflat mai mult în preajma porţii lui Peruzzi, acesta având o intervenţie excelentă la o lovitură liberă executată de Signori. După spectaculosul gol al singurului jucător de la Juve născut la Torino, l-am numit pe Michele Padovano, pe teren s-a aflat o singură echipă, fazele succedându-se cu repeziciune la poarta apărată de veteranul Orsi (născut la 12 septembrie 1959, cel mai bătrân jucător din Serie A, după Pietro Vierchowod), titularul Marchegiani fiind gripat. Gazdele au jucat haotic, punând rareori în pericol defensiva piemonteză, cea mai bună din campionat, care a încasat două goluri în acest tur doar în partidele cu Vicenza (1-2) şi Verona (3-2).

■ **FIORENTINA - SAMPDORIA 1-1: Batistuta (31 - penalty) - Franceschetti (89).** 35.000 de spectatori au asistat la un joc mai modest decât se aştepta din partea celor două combatante. Gazdele câştigaseră ultimele 3 jocuri pe teren propriu, iar Sampdoria avea în palmares 4 succese consecutive. Cele două goluri au fost destul de dubioase. La primul, central născut la Bologna, cu domiciliul în Viareggio, Pierluigi Collina, care a condus pentru prima dată un meci pe Artemio Franchi, a dictat un penalty cu mare uşurinţă la un duel Laigle - Falcone, iar la al doilea, stoperul Franceschetti a înscris după o fază în care Mancini se afla într-o flagrantă poziţie de ofsaid. Doria, fără Pagotto (înlocuit de tânărul Sereni) şi Karembeu (suspendat), merita remiza după aspectul jocului, mai ales că oaspeţii au avut şi o bară, prin Carparelli.

■ **CAGLIARI - MILAN 1-1: Tovalieri (44) - Dugarry (66).** Meci foarte greu pentru insulari, din 11-le de bază lipsind suspendaţii Romero, Berreta, Muzzi şi accidentaţii Pascolo, Banchelli şi Bisoli, Cagliari nemaiînvingând "diavolul" pe Sant'Elia de 25 de ani (2-1, în martie 1972). Numai că imprevizibilul Sacchi a început partida cu 5 mijlocaşi (Eranio, Boban, Savicevici, Albertini şi Simone) şi doar un atacant (Dugarry). Nu trebuie deci să mire pe nimeni că după 45 de minute, tabela de marcaj indica 1-0 în favoarea lui Cagliari. Introducerea lui Roberto Baggio în locul geniului muntenegrean a schimbat datele problemei, "Il Codino" fiind la originea golului egalizator (superbă pasă adresată lui Dugarry), el nimerind şi bara dintr-o poziţie imposibilă. La Milan a reintrat şi Maldini.

■ **PARMA - VERONA 1-0: Stanici (67).** Continuă momentul favorabil al emilianilor lui Carlo Ancelotti, aflaţi la a 4-a izbândă consecutivă, urcând în acest interval de pe locul 14 pe poziţia a 5-a! S-a jucat aproape într-un singur sens (excepţie bara lui Orlandini din debutul partidei), Guardalben având câteva intervenţii spectaculoase care au limitat scorul. Şi asta în pofida absenţelor notabile ale lui Melli, Crippa (suspendaţi), Mussi şi Benarrivo (accidentaţi).

■ **ATALANTA - REGGIANA 1-0: Inzaghi (39)** De neoprit este şi team-ul lui Mondonico, un singur eşec în ultimele 11 etape, fără gol primit de 579 de minute. Oaspeţii au început jocul cu 5 stranieri (Hatz, Sabău, Beiersdorfer, Simutenkov şi Pacheco), dar au pus rareori probleme celor din Bergamo. Inzaghi, pe lângă gol, a mai avut o serie de ocazii, înscriind încă o dată, gol anulat pentru un ofsaid imaginar.

■ **VICENZA - NAPOLI 2-2: Murgita (12), Otero (31) - Mendez (38 - autogol), Pecchia (55).** O partidă începută întâi în stradă, unde au avut loc incidente între suporteri, care apoi părea tranşată după aproape o jumătate de oră de joc, când gazdele conduceau cu 2-0. Cei 15.141 de spectatori (579 de milioane de lire încasări) nu puteau bănui că oaspeţii vor găsi resurse să restabilească egalitatea, putând chiar şi obţine victoria. Napoletanilor le-au fost anulate două goluri (Caccia şi Pecchia), iar portarul gazdelor, Mondini, a făcut un meci excelent. Alb-albaştrii s-au impus ultima dată pe Romeo Menti în noiembrie 1970, scor 1-0.

■ **UDINESE - ROMA 1-0: P. Poggi (89).** O primă repriză foarte modestă, salvată de cele două bare din partea a doua a jocului (Helveg, respectiv Di Biagio) şi de golul lui Poggi din ultimele secunde. Roma, în 10 din min. 64 (eliminat Lanna - două galbene), a fost departe de ceea ce aşteaptă suporterii de la această grupare.

■ **PERUGIA - PIACENZA 1-1: Negri (17) - Scienza (74).** Noul tehnician al gazdelor, Nevio Scala, l-a împrumutat până la finele sezonului pe fostul său elev de la Parma, goalkeeper-ul Luca Bucci. Acest lucru l-a determinat pe titularul Kocici să părăsească echipa în timpul cantonamentului şi să privească meciul din tribune, urmând să plece probabil din peninsulă. Perugia (un singur punct în ultimele 4 etape) a ratat mult (Rapaici a trimis în bară la 1-0,. Negri nu l-a putut învinge pe Taibi de la numai 6 metri), oaspeţii obţinând o egalare nesperată.

SANDU USUSAN

L'EROE della giornata

ANDRE CRUZ

● s-a născut la 20 septembrie 1968, la Piracicaba (Brazilia)

● a evoluat la Ponte Preta, în perioada 1986-89

● în sezonul 1989-90 a trecut la celebra Flamengo

● între anii 1990-94 a jucat 104 meciuri la Standard Liege, înscriind 8 goluri

● a debutat în Serie A la 25 septembrie '94, în meciul Genoa - Napoli (scor 3-3), colecţionând până acum 74 de prezenţe (11 goluri înscrise), toate sub culorile echipei de la poalele Vezuviului.

GOLGETERII

12 goluri: **Inzaghi** (Atalanta - 2 din penalty);
11 goluri: **Balbo** (Roma - 5p); **Montella** (Sampdoria)
10 goluri: **Mancini** (Sampdoria); **Otero** (Vicenza - 3p)
8 goluri: **Luiso** (Piacenza - 3p), **Djorkaeff** (Inter - 3p); **Batistuta** (Fiorentina - 2p);

FRANCO BARESI - 700!

Duminică, în jocul cu Cagliari, legendarul **Franco Baresi** (născut la 8 mai 1960, la Travagliato) a îmbrăcat pentru a 700-a oară tricoul lui AC Milan într-o partidă oficială. Baresi a disputat 454 de meciuri în Serie A (a marcat 12 goluri), 97 de jocuri în Coppa Italia (15 goluri marcate), 61 de partide în Serie B (4 goluri înscrise) şi 88 de meciuri în diferite cupe (Campionilor, UEFA, Supercupa Italiei, Supercupa Europei, Cupa Intercontinentală).

CALCIO Serie A

1. JUVENTUS	17	9	6	2	23-12	33	+9
2. SAMPDORIA	17	8	5	4	32-21	29	+5
3. INTER	17	7	7	3	25-20	28	+1
4. VICENZA	17	7	6	4	27-18	27	0
5. PARMA	17	7	6	4	17-14	27	+3
6. FIORENTINA	17	6	8	3	25-17	26	-1
7. MILAN	17	7	4	6	24-20	25	+1
8. BOLOGNA	17	7	4	6	24-21	25	-2
9. ATALANTA	17	6	6	5	20-21	24	0
10. NAPOLI	17	6	6	5	21-24	24	0
11. ROMA	17	6	5	6	26-23	23	-4
12. LAZIO	17	6	5	6	18-16	23	-1
13. UDINESE	17	6	4	7	24-25	22	-5
14. PIACENZA	17	4	7	6	16-23	19	-5
15. PERUGIA	17	5	3	9	21-31	18	-9
16. CAGLIARI	17	3	6	8	19-28	15	-12
17. VERONA	17	2	5	10	17-31	11	-13
18. REGGIANA	17	1	7	9	14-28	10	-17

Etapa viitoare:

Duminică, 26 ianuarie, ora 15.30: Atalanta - Cagliari; Inter - Udinese; Juventus - Reggiana; Lazio - Bologna; Napoli - Parma; Sampdoria - Perugia; Verona - Milan; Vicenza - Fiorentina; **ora 21.30:** Piacenza - Roma.

SERIE B

Miercuri, 15 ianuarie, într-un joc restant: **CASTEL DI SANGRO - GENOA 1-0**: Cavallo (23 - autogol); **BARI - FOGGIA 1-2:** Di Vaio (5) - Matrone (60), Di Michele (66). În acest derby pugliez, gazdele au pierdut primul joc pe teren propriu din acest sezon. Foggia a învins ultima dată la Bari, în Serie B, în 1973, scor 1-0. **BRESCIA - REGGINA 1-0:** Campolonghi (75). **CESENA - EMPOLI 2-1:** Salvetti (20), Hubner (82 - penalty) - Bertarelli (83). **CHIEVO - PALERMO 2-2**: D'Anna (58), Cossato (90) - Saurini (20), Massara (85). **COSENZA - PADOVA 3-1:** Guidoni (26, 81), Tatti (89) - Lucarelli (90). **CREMONESE - LUCCHESE 2-1:** Perovici (29), Aloisi (50) - Russo (24). Toscanii au învins o singură dată la Cremona, 4-3 acum 50 de ani! **GENOA - RAVENNA 3-0:** Goossens (22, 57), Centofanti (42). Oaspeţii au pierdut după 9 etape. **PESCARA - CASTEL DI SANGRO 1-1:** Giampaolo (17-penalty) - Bonomi (18). Nou promovata a smuls o remiză, în pofida faptului că a jucat din min. 55 în 10, prin eliminarea lui Antonio Altamura. **SALERNITANA - VENEZIA 1-0:** Tosto (25). **TORINO - LECCE 4-2:** Ferrante (22), Florijancici (37 - penalty), Servidei (48 - autogol), Mezzano (70) - Bellucci (65), Banchini (90). A 4-a victorie consecutivă pentru "Toro".

CALCIO Serie B

1. LECCE	18	10	5	3	31-22	35	+8
2. TORINO	18	9	4	5	27-21	31	+1
3. BRESCIA	18	8	7	3	21-15	31	+4
4. PESCARA	18	7	7	4	24-16	28	+1
5. RAVENNA*	18	8	6	4	23-19	27	0
6. BARI	18	5	11	2	24-15	26	-1
7. EMPOLI	18	7	5	6	20-20	26	+2
8. GENOA	18	5	9	4	24-15	24	-6
9. CHIEVO	18	5	8	5	21-21	23	-4
10. PADOVA	18	5	8	5	20-22	23	-4
11. FOGGIA	18	6	5	7	19-24	23	-4
12. LUCCHESE	18	4	9	5	15-15	21	-6
13. COSENZA	18	5	6	7	21-25	21	-6
14. SALERNITANA	18	5	6	7	10-16	21	-6
15. C.DI SANGRO	18	6	3	9	10-19	21	-6
16. PALERMO	18	3	10	5	18-22	19	-8
17. VENEZIA	18	4	6	8	20-23	18	-6
18. CESENA	18	3	8	7	15-19	17	-10
19. REGGINA	18	3	8	7	15-22	17	-10
20. CREMONESE	18	4	5	9	12-19	17	-10

*) echipă penalizată cu 3 puncte

Etapa viitoare:

Sâmbătă, 25 ianuarie, ora 21.30: Lucchese - Cosenza. **Duminică, 25 ianuarie, ora 15.30:** Castel di Sangro - Bari; Empoli - Cremonese; Foggia - Chievo; Lecce - Cesena; Padova - Pescara; Palermo - Genoa; Ravenna - Torino; Reggina - Salernitana; Venezia - Brescia.

BOMBA ZILEI

INTER - BOLOGNA 0-2 (0-1)

Stadion Giuseppe Meazza, spectatori 35.000
Arbitru: Anthony Boggi (Salerno), 42 de ani, comerciant, 80 de jocuri arbitrate în Serie A, 32 de victorii ale gazdelor, 27 de remize, 22 de succese ale oaspeţilor; 23 de penalty-uri acordate, 20 eliminări dictate.
Cart. galbene: Angloma, Paramatti, Magoni, Scapolo, Seno, Torrisi.
INTER: Pagliuca - Angloma, M. Paganin, Galante, Pistone (67, Ganz) - Zanetti, Winter (86, Berti), Sforza - Djorkaeff, Zamorano, Branca.
BOLOGNA: Antonioli - De Marchi (21, Seno) - Magoni, Torrisi, Mangone, Paramatti - Marocchi (86, Shalimov), Scapolo, Nervo (56, P. Bresciani) - Andersson, Fontolan.
Au marcat: MAROCCHI (min. 38), cu un şut violent de la marginea careului mare, în dreapta lui Pagliuca; SHALIMOV (min. 90), după o acţiune individuală, încheiată cu un şut din unghi în colţul lung.

Succes aşteptat de 20 de ani !

● Meciul s-a disputat pe un teren greu, alunecos, la începutul jocului semnalându-se chiar lapoviţă. ● Oaspeţii, fără victorie de 6 runde şi fără gol marcat în ultimele 3 etape, nu mai câştigaseră pe Meazza, în faţa Interului, din 1977, scor 1-0, an în care titlul a revenit lui Juventus, la 5 puncte diferenţă de Vicenza! ● Gazdele au atacat mai hotărâte la începutul partidei, deşi au fost lipsite de aportul suspendaţilor Fresi şi Ince, dar portarul Antonioli a fost în zi mare. La unul din rarele contraatacuri ale emilianilor, bomba lui Marocchi (ex-Juve) s-a oprit în plasa porţii lui Pagliuca. ● După pauză, nici cu 4 atacanţi (a fost introdus şi Ganz) Inter n-a putut desface defensiva trupei lui Ulivieri. Djorkaeff (6 goluri în ultimele 7 jocuri) a fost şters şi fostul milanez, Shalimov, înlăturat datorită numeroaselor escapade nocturne, a pecetluit scorul final.

ANGLIA LE TISSIER N-ARE MILĂ PENTRU DALGLISH

Matt Le Tissier - căpitanul lui Southampton

Controversatul mijlocaş de 28 de ani, Matt Le Tissier, a egalat-o pe vicecampioana Newcastle cu ultima atingere de balon a meciului disputat sâmbătă la The Dell, în etapa a 23-a. Astfel, Kenny Dalglish n-a avut un debut oficial prea fericit la cârma "coţofenelor".

Newcastle nu mai câştigase la Southampton de 25 ani, în urma acestui egal ajungând la al 7-lea meci consecutiv fără victorie "afară".

SOUTHAMPTON - NEWCASTLE 2-2: Maddison (88, din apropiere, la un balon scăpat incredibil de portarul Hislop), Le Tissier (92, bombă de senzaţie de la 23 m, la semiînălţime) - Ferdinand (13), Clark (82, al 3-lea gol al său în ultimele 3 meciuri). Meciul a fost dramatic, raportul ocaziilor de poartă fiind de 4-3 în favoarea gazdelor. La reluare, Le Tissier a avut o bară, iar Ferdinand a marcat în min. 90,la 1-2, un gol anulat pe motiv de ofsaid. Dar Le Tissier, revenit după o accidentare, în al 11-lea său sezon profesionist cu Southampton, a egalat senzaţional şi astfel Newcastle a fost egalată la 2 pentru a doua sâmbătă consecutivă în deplasare, după ce în prealabil condusese cu 2-0. Să notăm că Matt Taylor, portar adus din liga a 4-a, de la Barnett, a debutat în faţa propriilor suporteri. Cât despre Dalglish, acesta şi l-ar dori pe fostul său elev de la Blackburn, tânărul portar irlandez Given, respectiv un fundaş portughez.

O altă echipă din preajma podiumului care a pierdut pasul este "Gaşca nebună", învinsă doar pentru a doua oară în ultimele 25 meciuri: **LEICESTER - WIMBLEDON 1-0: Heskey (76).** Gazdele l-au achiziţionat de la Oxford pe fundaşul Matt Elliot, pentru 1.6 milioane de lire.

Şi acum, să consemnăm victoriile clare obţinute de echipele de pe podium. La Anfield, lidera a obţinut primul succes acasă în campionat după 32 de zile, reuşind totodată primele goluri şi prima victorie în ligă în 1997: **LIVERPOOL - ASTON VILLA 3-0: Carragher (50, "cap" la cornerul lui Bjornebye, Collymore (57, "cap"), Fowler (63, primul său gol în '97).** Este al 3-lea 3-0 consecutiv pe care Liverpool îl administrează lui Villa, ieşită astfel din cursa pentru titlu, dar scorul a fost cam mare, în prima repriză caraibeanul oaspeţilor, Dwight Yorke, putând realiza chiar un hat-trick! Lidera, periculoasă doar la cornere, a şi deschis scorul în acest mod, tânărul Jamie Carragher, care marţea viitoare va împlini 19 ani, spărgând gheaţa la primul său meci ca titular pentru "roşii". Fără Ruddock, Babb, Barnes, Berger şi Thomas, Liverpool s-a desfăşurat abia după pauză, cu Jamie Redknapp strălucitor la comeback, în al 5-lea său meci în acest sezon pentru "cormorani". Iată, de altfel, 11-le învingător: **James- Kvarme, McAteer, M. Wright. Matteo. Bjornebye - McManaman. Redknapp. Carragher - Collymore (Kenedy), Fowler.** La Liverpool a debutat internaţionalul norvegian Bjarne Kvarme (fundaş, 24 de ani), devenit al 4-lea străin al liderei, alături de Berger, Bjornebye şi australianul Nicholas Rizzo.

Campioana a reuşit a 3-a victorie consecutivă în deplasare, golaveraj 8-1 (!), ajungând la al 11-lea meci consecutiv fără eşec în ligă: **COVENTRY - MANCHESTER UTD. 0-2: Guggs (60, "drept" curbat, de la 16 m), Solskjaer (71, al 11-lea său gol).** În prima repriză, Scholes (MU) a avut o bară, iar în minutul 48, lui Huckerby, de la gazde, i s-a refuzat un penalty.

Duminică, la Highbury, "tunarii" au lăsat în urma lor recenta formă slabă, cu o singură victorie în 6 meciuri, apropiindu-se la 3 puncte de lideră: **ARSENAL - EVERTON 3-1 (0-0): Bergkamp, Vieira, Merson - Ferguson.** Gazdele s-au desprins într-un interval de doar 120 secunde, ultimul gol al meciului fiind semnat de scoţianul Duncan Ferguson, cu un "cap" glonţ, insuficient însă pentru ca Everton să evite a 5-a înfrângere consecutivă! La Arsenal a reintrat Ian Wright, marcator a 13 goluri în cariera sa împotriva lui Everton, ulterior antrenorul Wenger înlocuindu-l. "Tunarii" au acum în lot 3 francezi, şi anume Vieira, Garde şi noul recrut Anelka, în vreme ce la Everton a debutat internaţionalul danez Claus Thomsen, adus de la Ipswich. Şi un fapt interesant: în urmă cu exact un an de zile, Everton a fost ultima învingătoare pe terenul lui Arsenal în meciuri de campionat!

Titularul Dan Petrescu a urcat pe locul 6, dar nu fără emoţii: **CHELSEA - DERBY CO. 3-1: Wise (39, speculând şutul în bară al lui Zola), Leboeuf (44, din penalty, la faultul lui Carbon asupra lui Mark Hughes), Paul Hughes (85) - Asanovic (25, dintr-o lovitură liberă de la 28m).**

Lanterna roşie a reuşit doar a doua sa victorie în ultimele 17 meciuri de ligă, şi culmea, la acelaşi scor: **MIDDLESBROUGH - SHEFFIELD WED. 4-2: Ravanelli (14, din penalty, sârbul Stefanovic punând mâna pe centrarea căruntului italian), Festa (24, "cap"), Emerson (72, din penalty, faultat fiind danezul Beck), Juninho (86, la finele unui slalom de 40m) - Pembridge (30, 76). Eliminat: Ravanelli (min. 70)!.** Nu numai că pentru Boro au marcat doar jucători străini, dar antrenorul Brian Robson a avut la dispoziţie între cei 16 jucători 7 străini, şi anume Festa, Emerson, Juninho, Ravanelli, Beck (cu toţii titulari), Kinder şi Fjortoft, plus alţi 4 britanici non-englezi! Dar şi aşa, misiunea lor este deosebit de grea, mai ales după ce federaţia le-a redus 3 puncte pentru neprezentarea în etapa a 18-a, din 21 decembrie, în deplasare, la Blackburn. Şi pentru că am amintit numele fostei lanterne, care va fi antrenată din vară de suedezul Eriksson, să subliniem că Blackburn Rovers n-a primit nici un gol în ultimele 6 meciuri, mai exact în ultimele 546 de minute, suferind o singură înfrângere în ultimele 11 meciuri în ligă! Astfel, alb-albaştrii nu s-au dezminţit nici la Roker Park: **SUNDERLAND - BLACKBURN 0-0.**

În fine, "pădurarii" au evadat din zona celor 3 locuri retrogradante pentru prima oară după 3 luni de zile, graţie celui de-al 5-lea succes în ultimele 7 meciuri, de când timona echipei a fost preluată de jucătorul Stuart Pearce. **NOTTINGHAM FOREST - TOTENHAM 2-1: Roy (48, 62, primele goluri ale olandezului în acest sezon) - Sinton (secunda 75).** Brian Roy a semnat victoria în doar al 5-lea meci al său ca titular în acest sezon, dar doar după ce oaspeţii au rămas în 10 jucători, elveţianul Vega văzând "roşu" în minutul 45. Lovită de accidentări, "Spurs" a obţinut o singură victorie în ultimele 7 meciuri.

Aseară, în ultimul meci al rundei 23, **WEST HAM - LEEDS.**

GOLGETERI (goluri înscrise doar în campionat): **Wright** / Arsenal / **16; Shearer** / Newcastle / **15; Fowler** /Liverpool/ şi **Yorke** /Villa/ câte **12.**

MIHAI COMŞULEA

CARLING PREMIERSHIP

1. LIVERPOOL	24	13	7	4	41-20	46	+7
2. MAN. UTD.	23	12	8	3	46-26	44	+11
3. ARSENAL	23	12	7	4	42-22	43	+7
4. NEWCASTLE	23	11	6	6	42-26	39	+6
5. WIMBLEDON	21	11	5	5	34-25	38	+8
6. CHELSEA	23	10	8	5	36-32	38	+2
7. ASTON VILLA	23	10	6	7	31-24	36	+3
8. SHEFFIELD	22	7	10	5	25-27	31	-2
9. EVERTON	23	7	7	9	31-34	28	-5
10. TOTTENHAM	22	8	4	10	24-30	28	-5
11. SUNDERLAND	23	7	7	9	22-30	28	-8
12. LEICESTER	22	7	5	10	21-30	26	-7
13. LEEDS	22	7	4	11	19-27	25	-8
14. BLACKBURN	22	5	9	8	23-22	24	-6
15. DERBY CO.	22	5	9	8	22-29	24	-6
16. COVENTRY	23	5	8	10	22-33	23	-13
17. NOTTM. FOR.	23	5	8	10	23-37	23	-13
18. WEST HAM	21	5	7	9	18-26	22	-11
19. SOUTHAMPT.	22	5	5	12	31-39	20	-13
20. MIDDLESB.*	23	5	6	12	29-43	18	-18

* echipă penalizată cu 3 puncte

Să se fi găsit, oare, antidotul "Legii Bosman"?

Cu exact 13 luni în urmă sentinţa Curţii Europene de Justiţie deschidea un nou capitol în istoria fotbalului profesionist din ţările Comunităţii Europene. Anonimul jucător belgian Jean Marc Bosman a devenit, peste noapte, figura centrală a fotbalului de pe continent, prin legea botezată cu numele său, lege care permite jucătorilor ca, la expirarea contractului cu un club, să poată pleca la altă grupare, fără ca fosta echipă să beneficieze de vreo sumă de transfer. Acum, după un an, se poate spune că efectele prevăzute s-au adeverit: jucătorii de frunte au devenit tot mai bogaţi, în timp ce fotbaliştii de valoare medie sau scăzută, precum şi cluburile de acelaşi nivel, au decăzut din punct de vedere financiar. Iată însă că juriştii Federaţiei Germane de Fotbal s-ar putea să fi găsit un mod de a "fenta"această decizie, şi care ar putea readuce pe tapet achitarea unei sume către clubul de la care provine viitorul jucător transferat. Ideea este ca fotbaliştii să nu mai fie încadraţi în aceeaşi categorie cu muncitorii (sau mai bine zis cu angajaţii), ci ei să fie consideraţi societăţi comerciale de sine stătătoare! In acest fel trecerea unui jucător de la un club la altul va necesita achitarea unei sume de cel care achiziţionează către cel care vinde. Aceasta ar fi doar esenţa ideii. Rămân de pus la punct mai ales detaliile care, de cele mai multe ori, sunt şi cele mai importante. Oricum, un aspect care merită urmărit, chiar dacă la prima vedere pare cam alăturea cu drumul.

PORTUGALIA

Etapa a 16-a: Belenenses - Sp. Lisabona 2-2; Boavista - Amadora 2-2; Espinho - Salgueiros 1-1; Farense - Chaves 0-2; Rio Ave - Leiria 3-1; Maritimo - Vittoria Setubal 3-2; Leca - Gil Vicente 1-1; FC Porto - Braga 5-0; Guimaraes - Benfica 1-0.

CLASAMENT

1. FC PORTO	16	14	2	0	38- 7	44	+20
2. BENFICA	16	10	3	3	30- 9	33	+9
3. SP. LIS.	16	9	4	3	22- 9	31	+10
4. ESPINHO	16	8	3	5	19-18	27	+3
5. BRAGA	16	7	5	4	22-24	26	+2
6. AMADORA	16	6	5	5	19-17	23	-1
7. CHAVES	16	6	5	5	17-20	23	-1
8. SETUBAL	16	5	7	4	21-19	22	-2
9. GUIMAR.	16	6	3	7	22-23	21	-3
10. FARENSE	16	5	6	5	13-14	21	-3
11. MARITIMO	16	5	5	6	19-24	20	-4
12. BOAVISTA	16	4	7	5	23-21	19	-5
13. LECA	16	5	4	7	19-21	19	-5
14. SALGUEIR.	16	4	7	5	20-23	19	-5
15. BELENENS.	16	4	5	7	20-30	17	-10
16. LEIRIA	16	3	3	10	10-26	12	-12
17. GIL VIC.	16	2	3	11	16-30	9	-15
18. RIO AVE	16	1	3	12	14-29	6	-18

BELGIA

Etapa a 19-a: Standard Liege - Genk 0-2; Lokeren - Mouscron 0-2; Malines - Anvers 0-0; Charleroi - La Gantoise 1-0; Molenbeek - St. Trond 2-1; Lommel - Anderlecht amânat; Alost - Cercle Bruges 4-2; Ekeren - Harelbeke 1-3; FC Bruges - Lierse 2-4.

CLASAMENT

1. FC BRUGES	17	10	5	2	36-19	35	+11
2. MOUSCRON	17	10	5	2	31-16	35	+8
3. LIERSE	16	8	6	2	26-15	30	+3
4. STD LIEGE	16	10	0	6	30-20	30	+9
5. LOMMEL	17	8	5	4	28-25	29	+2
6. ANDERL.	17	7	7	3	26-13	28	+1
7. ANVERS	17	9	1	7	30-29	28	+1
8. HARELBEKE	15	8	3	4	27-18	27	+3
9. MOLENB.	16	6	4	6	18-18	22	-2
10. GANTOISE	17	6	3	8	28-35	21	-6
11. LOKEREN	17	5	5	7	26-28	20	-7
12. GENK	16	4	7	5	18-22	19	-2
13. CHARLEROI	16	5	3	8	23-26	18	-6
14. EKEREN	17	4	4	9	21-29	16	-8
15. ST. TROND	17	3	6	8	22-35	15	-9
16. ALOST	17	2	8	7	21-31	14	-10
17. MALINES	17	2	6	9	14-26	12	-12
18. CERCLE BR.	16	0	6	10	17-37	6	-18

SPANIA JALE PE VICENTE CALDERON!

Lunea trecută, în ultimul meci al etapei a 19-a FC Barcelona a ratat incredibil şansa instalării pe primul loc al clasamentului, pierzând e Nou Camp în faţa lui Hercules Alicante cu un stupefiant 2-3! Şi aşa cum se întâmplă deseori în fotbal, catalanii au renăscut pe stadionul Benito Villamarin. **BETIS - FC BARCELONA 2-4: Jarni (29, 30) - Luis Enrique (45, 61, 79), Ronaldo (73).** După ce croatul Jarni a ridicat tribunele în picioare, gazdele conducând cu 2-0, a urmat recitalul lui Luis Enrique, autor a 3 goluri, toate realizate cu capul, show întrerupt de un eurogol al lui Ronaldo. După reuşita brazilianului acesta s-a dus în faţa galeriei lui Betis, punând degetul la gură, vroind probabil să scoată în evidenţă că s-a aşternut liniştea pe stadion. Reacţia suporterilor din Sevilla a fost una normală, asupra lui Ronaldo abătându-se o ploaie cu fructe exotice şi alte obiecte. Cu Gică Popescu titular, oaspeţii n-au strălucit, dar victoria a fost dobândită de reuşitele individuale ale vedetelor. Betis a jucat cu doliu, datorită morţii vicelui Luis Folver (comoţie cerebrală).

Etapa a 20-a, dominată de derby-ul Madridului, a consemnat ofensiva codaşelor, doar Logroñes pierzând din ultimele 6 clasate.

SANTANDER - LOGROÑES 2-1: Bestciastnych (18), Faizulin (71) - Ruben Sosa (83). Rusul Faizulin a intrat în istoria clubului, înscriind golul cu numărul 1.200 al Santanderului. Oaspeţii sunt acum conduşi de tehnicianul Carlos Aimar, al 3-lea antrenor în această ediţie.

CELTA - EXTREMADURA 0-1: Silvani (41). Cu două noi achiziţii, portarul argentinuan Montoina şi Castre, oaspeţii au obţinut prima victorie externă pe scena primei divizii.

ALICANTE - VALLADOLID 1-0: Stankovici (16). Punctul victoriei s-a realizat în urma unei centrări a lui Manuel Alfaro, la o lovitură liberă, acesta sărbătorindu-şi astfel într-un mod fericit cei 26 de ani împliniţi în ziua meciului.

ZARAGOZA - TENERIFE 1-1: Morientes (90) - Vivar Dorado (69). 31.000 de spectatori şi-au pierdut practic speranţele în minutul 82, când Gustavo Lopez a expediat balonul în bară dintr-o lovitură de la 11 m, asta după ce gazdele mai nimeriseră o dată şi transversala. Egalarea a venit totuşi în ultimele secunde, dar bilanţul lui Zaragoza în ultimele 4 partide este jalnic: 3 goluri marcate, 14 primite!

Au fost consemnate şi două succese categorice ale gazdelor.

OVIEDO - VALENCIA 3-0: Maqueda (18, 71), Rivas (59). Cu doi jucător eliminaţi, Ferreira (min. 5 - fault în postură de ultim apărător) şi Karpin (min. 20 - proteste), Valencia nu putea emite pretenţii.

SOCIEDAD - COMPOSTELA 4-1: Kovacevici (22), De Pedro (37, 81 - ambele din penalty), Mutiu (71) - Ohen (70). Gică Craioveanu a fost coautor la golurile 2 şi 3.

CORUÑA - ATH. BILBAO 2-2: Donato (5 - penalty), Martins (45) - Ziganda (26), Guerrero (88). Cele doar două puncte realizate de Coruña în 1997, din 9 posibile, au făcut ca suporterii să-şi piardă răbdarea cu favoriţii lor şi cu antrenorul acestora, Toshak. Ultimul a fost fluierat la scenă deschisă după ce l-a înlocuit pe brazilianul Rivaldo după doar 30 de minute. Rivaldo şi-a aruncat tricoul şi fără să schimbe un cuvânt cu nimeni a plecat acasă!

RAYO - GIJON 0-1: David Cano (55). A 400-a victorie a lui Gijon în Primera Division, obţinută pe un teren impracticabil.

Şi am ajuns la meciul rundei, o etapă în care s-au înscris 31 de goluri (fără partida Español - Sevilla, disputată luni seara, după închiderea ediţiei).

ATL. MADRID - REAL 1-4: Kiko (32) - Raul (47, 81), Seedorf (84), Victor (90). Inaintea jocului boss-ul Gil i-a înmânat medalia de onoare a clubului lui Paulo Futre, fost component al lui Atletico. Totul era pregătit pentru un succes al gazdelor. Şi după o jumătate de oră internaţionalul Kiko a marcat al 8-lea său gol al sezonului, al 5-lea în ultimele trei partide. La reluare, talentatul Raul Gonzales, cel care a debutat în primul eşalon tot într-o partidă împotriva lui Atletico (scor 4-2 pentru Real, el izbutind şi un gol) a restabilit egalitatea. Şansele echipei lui Fabio Capello, cu 7 străini în debutul partidei, fiind titularizat şi noul venit Christian Panucci, s-au redus simţitor după eliminarea lui Mijatovici, primul roşu de când evoluează în Spania. Oaspeţii însă au dat un adevărat recital în ultimele 9 minute, protagonist acelaşi Raul, marcând gol după gol, unul mai spectaculos decât celălalt. Astfel Realul a înscris 4 goluri pe Vicente Calderon, fapt consemnat ultima dată pe acest stadion în ediţia 1956-'57, "albii" cedând ultima dată în 1992. A fost a 123-a confruntare între cele două rivale. Să mai spunem că Prodan, accidentat, a fost înlocuit în min. 65, iar cele 3 staruri ale liderului, Suker, Mijatovici şi Raul au marcat 32 de goluri din totalul de 39 reuşite de Real, deci un procentaj de 82%!

■ **GHIŢĂ OCHIŞOR**

CLASAMENT

1. REAL	20	13	7	0	39-14	46	+19
2. BARCELONA	20	13	4	3	54-26	43	+13
3. CORUNA	20	10	9	1	28-12	39	+9
4. SOCIEDAD	20	11	4	5	30-22	37	+7
5. BETIS	19	10	6	3	39-19	36	+6
6. ATL.MADRID	20	10	5	5	39-27	35	+2
7. VALLADOLID	20	8	6	6	24-22	30	0
8. TENERIFE	20	8	5	7	34-22	29	-1
9. BILBAO	20	7	8	5	33-28	29	-1
10. SANTANDER	20	7	8	5	22-21	29	-1
11. VALENCIA	20	8	3	9	28-27	27	-3
12. OVIEDO	20	7	4	9	26-27	25	-5
13. CELTA	20	6	6	8	21-24	24	-6
14. RAYO VALEC.	19	6	5	8	23-22	23	-4
15. GIJON	19	5	6	8	19-26	21	-6
16. COMPOST.	20	5	5	10	18-36	20	-10
17. ESPANOL	19	5	4	10	22-29	19	-8
18. ALICANTE	20	5	3	12	19-35	18	-12
19. LOGRONES	20	5	3	12	16-45	18	-12
20. SEVILLA	18	5	2	11	15-27	17	-13
21. ZARAGOZA	20	2	9	9	20-35	15	-15
22. EXTREMAD.	20	2	6	12	12-35	12	-18

CÂINII LATRĂ, CARAVANA TRECE...

de Miki Junea

ÎNGRIJORĂRI

Am trecut de jumătatea lui Ianuarie, dar primăvara e departe... Echipele - marea lor majoritate - au urcat la munte, sau fac asta în aceste zile. E vremea acumulărilor hibernale. Sau, ca să folosesc un termen îndelung uzitat, a "încărcării bateriilor". Se încearcă o infuzie masivă de entuziasm, deşi... e greu, e chiar foarte greu... Grijile cotidiene ale acestui început de an au încruntat multe frunţi, pentru că suntem nevoiţi să străbatem nişte vremuri în care, pentru marea masă, subzistenţa zilnică a devenit un scop în sine. Treptat, milioanele de până mai ieri au devenit zeci de milioane şi aproape sigur vor ajunge la sute de milioane necesare aceluiaşi obiectiv. Un cantonament la munte, ca să rămânem în domeniul fotbalului, s-a transformat şi el dintr-o necesitate, într-un lux!

Opulenţa fotbalului rămâne... Asta face ca sume exorbitante să se vehiculeze în continuare, chiar dacă - fie vorba între noi - actualele transferări seamănă cu mici plimbări "de-aici până-n vecini"... Nu ştiu însă cât de sigure mai sunt aceste sume, din moment ce cutremurele din lumea financiară au început să se-nşire precum mărgelele pe aţă. Inevitabil, aceste seisme vor atinge, mai devreme sau mai târziu, şi lumea fotbalului. Care se alimentează şi ea, în parte, de la rezervele amintite, nici n-ar putea face excepţie. Pentru că este cel puţin jenant să vehiculezi la nesfârşit milioane cu sacul, în vreme ce ai o cifră de spectatori sau abonaţi ridicole...

Este evidnet că banii vor face multe zile negre cluburilor, în primul rând celor "arondate", dacă acceptaţi termenul, de mari oameni de afaceri. Dincolo de o aşa-zisă pasiune a respectivilor pentru o echipă sau alta, rămâne aspectul prozaic al afacerii. Şi acesta este reprezentat de necesitatea spălării banilor, o ipoteză deloc neglijabilă, în contextul unor averi care s-au născut peste noapte. Nu sunt un expert financiar, însă nu pot spune altceva despre "investiţiile" continue, aiuritoare şi aproape mereu în pierdere ale d-lui Copos, de exemplu, într-un Rapid absolut deziluzionant... Adică, numai de investiţii nu poate fi vorba în acest caz, ci de-un circuit continuu al banilor, trimişi pe apa sâmbetei din raţiuni abil invocate... Dealtfel, chestiunea asigurării financiare nu prea stă în picioare la Rapid, care, împreună cu Dinamo şi Steaua, constituie gruparea celor mai răi platnici din campionat. A se revedea pentru conformitate în câte tergiversări sunt implicate aceste cluburi, cu jucători transferaţi, dar neplătiţi cluburilor de baştină şi ar fi edificator. Am amintit adineaori de două cluburi departamentale, a căror existenţă pe bazele respective a fost şi este îndelung comentată. Părerea mea este că n-are nici un rost să ne facem iluzii. La noi, cluburile departamentale vor exista atâta timp cât există armata şi Poliţia. Pentru că ele vor avea mereu cele mai bune condiţii. În rest, ce să mai discutăm, poate că şi Jiul Petroşani ar putea fi socotit un club departamental, pentru că şi aici masa susţinătorilor este consistentă. Condiţiile oferite, mijloacele de atracţie sunt însă aproape insignifiante. Rămân sumele exorbitante de bani! Într-adevăr, asta da! Însă pentru cât timp?

Una peste alta, fotbalul, care a etalat în aceşti ani o adevărată desfăşurare de forţe, ar putea simţi şi el gustul amar al austerităţii. Poate şi pentru că, ridicând mereu nivelul de trai al supuşilor săi, n-a făcut decât să alimenteze şi suspiciunile. Dealtfel, e şi greu de acceptat la nesfârşit opulenţa şefilor din fotbal, vis-a-vis de feţele infinit mai palide ale pomanagiilor de la porţile stadioanelor. Cam aceiaşi, meci de meci. Este infinit mai greu să treci mereu cu vederea faptul că un analfabet fără valori morale poate să-şi permită să facă praf Mercedesuri pe bandă rulantă, doar pentru că joacă(?) la Dinamo!

Evident, nimeni nu pledează pentru înmormântarea fotbalului. Ci doar pe înfundarea căilor pe care acesta a luat-o razna bine de tot, într-o vrie îngrijorătoare. Poate că acest fapt se va produce atunci când sumele atât de necesare acestuia vor fi reevaluate de cei ce le pun la bătaie. Dacă vreţi, şi pentru că acestora cămaşa le va fi mai aproape de corp decât haina. Momentul respectiv nu este departe.

■ Gazeta Sporturilor şi-a pierdut un subiect preferat odată cu recenta trecere a tricolorului Florin Răducioiu de la West Ham la Espanyol Barcelona. Căci nu puţine au fost articolele compătimitoare la adresa blondului ex-dinamovist, care ar fi fost exilat pe nedrept pe banca de rezerve, în viziunea cotidianului bucureştean, de către antrenorul Harry Redknapp. Cine de la Bucureşti i-a urmărit pe viu scurta traiectorie a românului la WHU pentru a afirma cu certitudine că Florin a fost "şuntat" de la un loc în primii 11? Nimeni, aşa încât haideţi să dăm crezare notelor acordate jucătorilor de revista britanică de specialitate SHOOT, care a alcătuit cel mai slab 11 format exclusiv din jucători străini, pe baza mediilor acelora dintre ei care au jucat cel puţin 5 meciuri în primele 14 etape. Şi iată ce-a ieşit: atât Dumitrescu, cât şi Răducioiu figurează în echipa celor mai slabi străini, mai mult, ambii figurând pe ultimele două locuri într-o ierarhie a mediilor stranierilor. Răducioiu, cu 5,33, iar Dumitrescu cu 5,67 la egalitate cu Miloşevic. No comment...

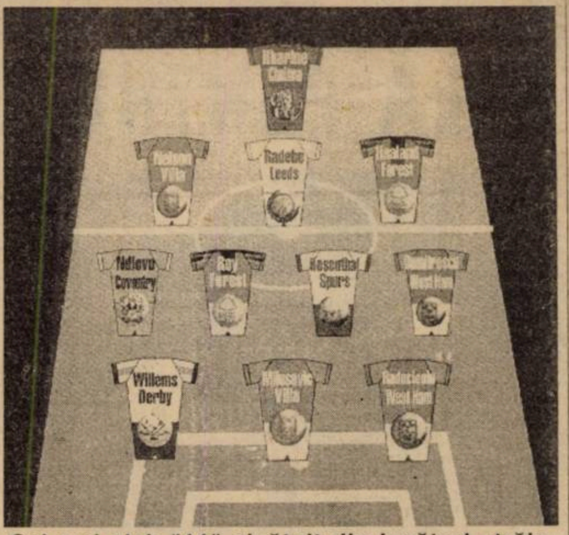

Cel mai slab "11" alcătuit din jucători străin, în viziunea redactorilor revistei Shoot.

goal trotter

■ Rămânând în Anglia, să trecem la lucruri serioase. Conform sursei din ziarul The Independent, federaţia de la Londra va stipula în curând că orice jucător peste 24 de ani aflat la finele contractului cu un club va fi transferabil fără plata tradiţionalei sume de transfer. Încep să se vadă efectele legii Bosman...

■ De la trecerea sa în vară pentru două milioane dolari de la Ajax la Inter, Nwankwo Kanu n-a atins mingea pentru trupa lui Hodgson. Şi totuşi, deşi cei de la Inter Milano au subliniat că e prematur de zis ce se va alege de cariera nigerianului, acesta a realizat o revenire bună în urma operaţiei cardiace din vară, după cum apreciază chirurgii.

■ Dar nu numai Kanu stă pe margine, ci şi naţionala Sudanului, care s-a retras din grupa 1 africană a preliminariilor Cupei Africii '98, datorită conflictului armat izbucnit în estul ţării, la graniţa cu Etiopia. Astfel, pentru calificare mai luptă acum Zimbabwe, Ghana şi Angola.

■ Terry Venables, ex-selecţionerul Angliei, a pornit cu dreptul la cârma naţionalei Australiei, "cangurii" dispunând vineri la Melbourne cu 1-0 de Noua Zeelandă. El Tel a aliniat doar jucători din Liga semiprofesionistă australiană şi aşa scorul putând fi mult mai clar pentru noua sa echipă. Cele două insule vecine vor fi adversare în preliminariile C. M. Franţa '98.

■ Emiratele Arabe Unite l-au demis pe sârbul Tomislav Ivic de la cârma naţionalei, în ciuda faptului că reputatul manager a condus luna trecută această reprezentativă până în finala Cupei Asiei, pentru prima oară în istoria soccerului din Emirate. Dar cum acestea au pierdut finala la penaltyuri în faţa Arabiei Saudite chiar pe teren propriu, postul sârbului a fost cedat unui brazilian...

■ În Scoţia, germanul Jorg Albertz a atins cota de 6 goluri marcate în ultimele 7 jocuri pentru Glasgow Rangers, pentru care au mai punctat Laudrup şi Gascoigne în cadrul victoriei cu 3-1 de la Montherwell. Rangers are 60 puncte (24 jocuri), faţă de Celtic (51 p. - 23 j.), câştigătoare cu 4-1 în faţa lui Hibernian.

■ Sâmbătă, în Anglia va fi ziua turului 4 în Cupă, 16-imi de finală. Pentru această fază s-au calificat deja 23 echipe, celelalte 9 urmând a fi desemnate în urma a 5 meciuri-rejucări plus a altor 4 jocuri nedisputate până la ora actuală, datorită iernii aspre. Dar iată cele 16 perechi : **Peterborough (Liga a 3 - a)** West Ham (PL) sau Wrexham (L3); **Newcastle (PL) - Nott'm Forest (PL); Blackburn (PL)** - Coventry (PL) sau Woking (amatori); Luton (L3) sau Bolton (L2) - **Chesterfield (L3); Birmingham City (L2) - Stockport Co. (L3); QPR(L2) - Barnsley (L2); Portsmouth (L2) - Reading (L2); Carlisle (L4) - Sheffield W. (PL); Everton (PL) - Bradford (L2); York (L3) - Middlesbrough (PL); Chelsea (PL) - Liverpool (PL);** Gillingham (L3) sau Derby (PL) - Aston Villa (PL) sau Notts Co. (L3); **Leicester (PL) - Norwich (L2); Arsenal (PL) -** Leeds (PL) sau Crystal Palace (L2); Brentford (L3) sau Man'City (L2) - Watford(L3) sau Oxford (L2); **Manchester Utd. (PL, deţinătoarea trofeului)** - Wimbledon (PL) sau Crewe Alexandra (L3). Echipele subliniate sunt calificate pentru 16-imile de sâmbătă.

Q. P. R.

SĂ FACEM CUNOŞTINŢĂ CU ECHIPELE CALIFICATE ÎN CHAMPIONS LEAGUE

CINE VA DEVENI REGINA EUROPEI? (II)

Continuăm prezentarea formaţiilor calificate în sferturile de finală ale Ligii Campionilor cu Ajax Amsterdam, finalista de anul trecut şi câştigătoarea trofeului din '95.

AJAX AMSTERDAM

SPRE A 3-A FINALĂ CONSECUTIVĂ?

- **Anul înfiinţării:** 1908 (18 martie)
- **Adresa:** Postbus 41885 - 1009DB Amsterdam
- **Telefon:** 0031-20-3111444
- **Culori:** alb-roşu
- **Stadion:** Amsterdam Arena (capacitate 51.200 locuri)
- **Preşedinte:** Michael Van Praag
- **Antrenor:** Louis Van Gaal (născut la 8 august 1951)
- **Palmares:** 26 de titluri de campioană a Olandei; 12 Cupe ale Olandei; 3 Supercupe ale Olandei; 4 Cupe ale Campionilor ('71, '72, '73 şi '95); o Cupă a Cupelor ('87); o Cupă UEFA ('92); 3 Supercupe ale Europei ('72, '73, '95); două Supercupe Intercontinentale ('72 şi '95)

În vară au părăsit clubul Reiziger, Davids, Finidi, Kanu. Fără îndoială jucători foarte valoroşi, dar nu staruri. Au sosit în schimb Dani, Babangida, Witschge, Veldman, Juan. Şi totuşi, trupa lui Van Gaal nu pare să mai aibă forţa din anii trecuţi. La începutul acestui sezon, Ajax a suferit înfrângeri incredibile, unele chiar umilitoare. Cauzele pot fi multiple: jucătorii care au plecat, forma precară a câtorva dintre cei rămaşi, neacomodarea noilor veniţi. Tinerii care au fost acum aruncaţi în luptă nu par a fi la înălţimea predecesorilor lor. De altfel, Ajax are o tradiţie cu totul ieşită din comun la acest capitol. Cu mare greutate echipa a reuşit calificarea în sferturile Ligii Campionilor, dar n-ar fi exclus ca din primăvară să-şi strângă rândurile şi să ajungă pentru a 3-a oară consecutiv în finala acestei competiţii.

SANDU USUSAN

Richard Witschge, sosit de la Bordeaux, încă n-a cucerit inimile suporterilor.

■ Va întâlni pe **Atletico Madrid în sferturi, primul joc pe teren propriu**

■ **Participări în cupele europene**

- TOTAL:	33	189	115	30	44	359-160
- C1:	18	103	61	21	21	189-85
- C2:	5	28	18	2	8	53-22
- C3:	10	58	34	7	17	117-53

■ **Confruntări cu formaţii spaniole:** 1-1 şi 1-2 cu Real Madrid în C1 ('67-'68); 3-0 şi 0-1 cu Atletico Madrid în C1 ('70-'71); 2-1 şi 1-0 cu Real Madrid în C1 ('72-'73); 3-0 şi 0-2 cu Ath. Bilbao în UEFA ('78-'79); 3-0 şi 3-2 cu Real Zaragoza în C2 ('86-'87); 1-0 şi 1-0 cu Osasuna, în UEFA ('91-'92); 1-0 şi 2-0 cu Real Madrid în C1 ('95-'96)

LOTUL DE JUCĂTORI

PORTARI

Fred Grim	17.81965
Edwin Van Der Sar	29.10.1970

FUNDAŞI

Danny Blind	1.8.1961
Winston Bogarde	22.10.1970
Frank De Boer	15.5.1970
Marcio Santos (brazilian)	15.9.1969
John Weldman	24.2.1968

MIJLOCAŞI

Ronald De Boer	15.5.1970
Mariano Juan (argentin.)	17.5.1976
Jari Litmanen (finlandez)	20.2.1971
Arnold Scholten	4.12.1962
Richard Witschge	20.9.1969

ATACANŢI

Tijani Babangida (nigerian)	25.9.1973
Cruz Daniel Dani (portug.)	2.11.1976
Andrej Demchenko (rus)	20.8.1976
Peter Hoekstra	4.4.1973
Patrick Kluivert	1.7.1976
Kizito Musampa	20.7.1977
Marc Overmars	29.3.1973
Martijn Reuser	1.12.1975
Dennis Schulp	18.1.1978
Dave Van Den Bergh	7.5.1976
Nordin Wooter	15.10.1973

Rezultate înregistrate în această ediţie din Champions League:

1-0 la Auxerre (Litmanen); 0-1 cu Grasshopper; 4-1 cu Rangers (Dani 2, Babangida, Wooter); 1-0 la Rangers (Scholten); 1-2 cu Auxerre (Babangida); 1-0 la Grasshopper (Kluivert)

- locul 2 - 6 4 0 2 8-4 12p

Drumul spre țările calde...

SINESCU și GLIGOROVICI în GRECIA!

Pag. 7

Ologeanu începe să se enerveze!

VARGA SUSPENDAT 2 ANI!

"Piticu" hotărât să se lase de fotbal...

Pag. 2

FOTBAL vest

Anul VII Nr. 3 (255) ● 28 ian. - 3 feb 1997

Se difuzează în TIMIȘ, ARAD, CARAȘ ● 800 lei

■ MAGNET ■ MAGNET ■ MAGNET ■ MAGNET ■

Brigada "Football News" la Herculane

Poli sub Biciul lui Attila!

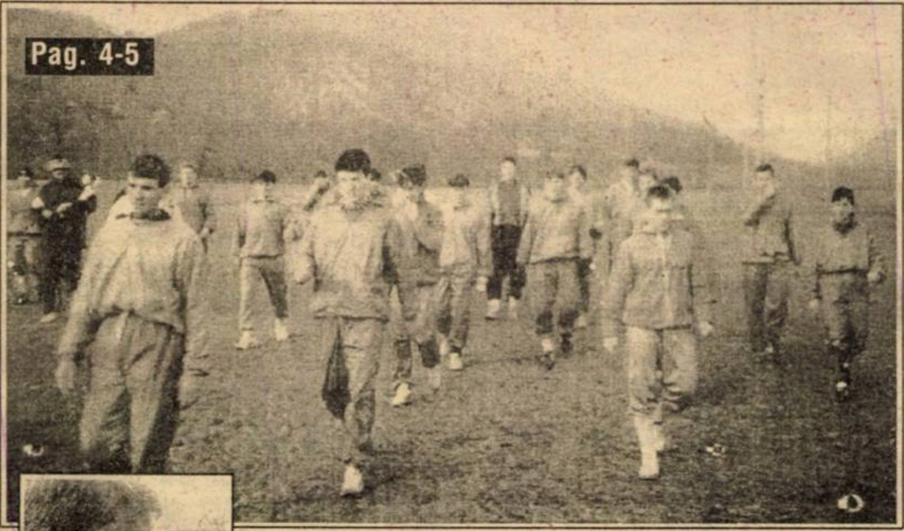

Pag. 4-5

Pe platoul de la Topleț, lui Ghiță i s-a interzis fumatu!!

Gloria Reșița fără... Beatles

Pag. 3

Pe lângă alergare, Tavi Rus mai sare și peste mese!

VOCEA PORUMBELULUI PRIMAR

(nu iese fum fără zvon, nici casă fără zidar)

Cum oamenii de fotbal din această parte a țării n-au reușit să găsească un model viabil și performant pentru organizarea cluburilor, iar oamenii cu bani n-au dare de mână și "feeling" pentru "buburuză", am ajuns să importăm modele din... est. De dincolo de Milcov! Și astfel și pe la noi proliferează... fotbalul primarilor. La Poli, la UTA, la Caransebeș... Că o ieși bine, că o ieși rău, rămâne de văzut. Eu sunt sceptic de când am învățat să zbor și mi-am dat seama că dacă nu dau din aripile-mi tinere mă prăbușesc! Era să zic retrogradez! Inițiativa, ce-i drept, e de suflet, e evident bine intenționată, e lăudabilă. Însă parcă mai ieri se spunea că tot românu' se pricepe la agricultură și la fotbal! Nu o spun cu răutate, dar parcă oamenii de fotbal sunt cam ocoliți și nu prea se ține seama de părerea lor. Ori eu, dacă vreau să-mi construiesc o casă, n-o fac așa după ureche, să risc să se dărâme. Chem zidarii! Ei, dacă ăștia n-o fac bine, îi urechez! Mai mult, nu-i plătesc! Dar dacă-s zidari-zidari... Că nu tot omu' e de fotbal, chit că a dat de două ori cu piciorul-n lobdă pe vremea când se juca cu bască, iar bara era găurită ca să aibă portarul unde să-și scuture scrumul de la țigară. ● Jumate din milionu' promis poliștilor pentru victoria împotriva Stelei s-a dat în sfârșit. Juma' de milion devalorizat, da' tot e ceva. Cealaltă jumate, zice-se, va fi achitată în forinți, sub formă de diurnă, la Budapesta. Ce greu se strâng 20 de milioane! Și atunci de unde 250 de milioane pe care, cum spune Stelică Anghel, Poli trebuie să le achite jucătorilor pentru contracte? 250 de milioane ar fi la cursu' zilei cam 50.000 de dolari. Probabil că atât ar fi dat Craiova pentru Gușigol! Pușchea pe limbă!! Boiț a fost tare și n-a cedat. Dar, se pare, și-a lăsat o rezervă. Minimercato din aprilie! Asta dacă după o lună de campionat o fi bine, sau o fi rău? Cine după 4 etape va hotărî dacă e bine sau rău? Atenție! Perioada de transferuri începe pe 1 aprilie! Și nu-i loc de glume! ● Nici în glumă însă, Poli nu se poate gândi la Tibi Csik. Ghiță l-ar vrea, da' un stelist nu poți să iei nici la grilă! Un stelist are grila mai mare ca tot lotul UTA-ei! Și principiul lui Poli, transformat de Viorel Boiț în adevărat slogan electoral, este să cumpere ieftin și să vândă scump! Numa' că pe Csik Poli nu l-a luat când a fost ieftin și acum îl vinde Steaua scump!

ION GOLUMBU

Pag. 6

megainterviu

FIRIȚEANU

"Ologeanu m-a ajutat să plec de la CFR!

ATAC LA DIVIZIA B

Pag. 8

CARANSEBEȘUL MERGE PE-O MÂNĂ?

Carometul cam strâmbă din nas!

radio Vest 88.7 MHz STEREO

Un punct cardinal pentru un profit colosal

TIMIȘOARA
Bd. Mihai Viteazu nr. 1 bis
TEL. 056-194.816; 194.818
FAX: 056 - 194.823

Bătrâna Doamnă totuşi mai are

De doi bani speranţă...

Starea de lucruri de la UTA este deja arhicunoscută. Numai săptămânalul nostru a întors-o pe toate feţele, consacrându-i pagini şi pagini de pe la mijlocul turului încoace. Am dat prilejul tuturor celor implicaţi în mai mare sau mai mică măsură să-şi expună părerile: conducători, antrenori, jucători şi chiar spectatori... Am căutat explicaţii şi de la foşti antrenori, conducători şi jucători ai clubului arădean... Dincolo de toate aceste explicaţii şi motive mai mult sau mai puţin obiective, un lucru s-a reliefat. În primul rând, la UTA e nevoie de bani...

Şi, deşi, mai ales din cele declarate de preşedintele Ologeanu, există unele semne de redresare financiară a clubului, situaţia este departe de a fi rezolvată.

Jucătorii au revenit din vacanţă în 13.01.1997, la fel de nemulţumiţi şi apatici cum au plecat. Cu tot optimismul preşedintelui, clubul n-a fost în stare nici la această dată să le onoreze măcar o parte din datorii! Şi atunci, de unde atâta optimism în biroul preşedintelui? Simplu. Pentru redresarea clubului UTA s-a constituit un comitet de iniţiativă, format din 5 membrii: **DUMITRU BRANC** - primarul Aradului, **DAN IVAN** - preşedintele Consiliului Judeţean, **IOAN FAUR** - director ICIM Arad, **CIPRIAN MOLDOVAN** - om de afaceri şi **DAN OLOGEANU** - director general executiv al clubului UTA. Acest comitet are ca prim scop reorganizarea clubului, adică punerea bazei unei societăţi pe acţiuni. Numai că realizarea unui asemenea proiect nu se poate face peste noapte, bani la UTA nu vin de nici unde, deocamdată. Şi cum jucătorii se ghidează pe bună dreptate după dictonul "Raţiunea trece prin stomac", nu s-au mai prezentat la antrenamente, începând cu 18.01! Faptul că, pentru a nu-şi pierde continuitatea, unii jucători s-au pregătit individual, alţii pe la alte echipe, nu înseamnă că echipa s-a antrenat până în 22 ianuarie.

Aşa că miercurea trecută a avut loc o întâlnire între primarul Branc şi majoritatea jucătorilor, după care pregătirea a intrat într-o oarecare normalitate. Totul pe bani! Primarul a reuşit să capaciteze o firmă (care şi-a păstrat anonimatul) să achite jucătorilor salariile pe o lună. Aceşti bani i-au primit jucătorii care s-au prezentat la antrenamente, nu şi cei care-şi caută norocul prin alte părţi. Şi care au plecat - toţi au declarat nu o dată - datorită datoriilor clubului faţă de ei.

Până una-alta - **Sinescu** se află în pregătiri, în Ungaria, la Kecskemet, **Mănăilă**, după un periplu pe ruta Craiova - Reşiţa "a luat urma" foştilor săi colegi Mitu şi Dronca, aterizând la Osijek, **Foale** se află în tratative cu CSMR, iar **George Radu** şi **Diaconescu** se antrenează la Herculane cu Poli. Mai e **Varga**, subiectul unei dispute în trei cu Dinamo şi Poli (cel puţin aşa o prezintă dl. Ologeanu), care se pare va antrena Electrica. Sigur că, sub o formă sau alta, pe aceşti jucători, dacă nu revin se vor lua nişte bani. Se pune întrebarea dacă aceşti bani vor umple golurile lăsate de aceşti jucători? Înclinăm să spunem că nu!

De la UTA au plecat în doi ani: **Grad, Gaica, Neagu, Stupar, Mutică, Ungur, Dronca, N. Mitu, B. Mitu, Târţău** şi "Bătrâna Doamnă", în loc de bani, are... datorii!

TITI VARGA SUSPEN

Într-o discuţie avută cu preşedintele UTA-ei Dan Ologeanu în legătură cu soarta fotbaliştilor plecaţi de la echipă, acesta ne-a precizat că nu s-a luat nici o măsură împotriva lor cu excepţia jucătorului Constantin Varga care a fost suspendat pe doi ani! Este o decizie a biroului executiv al clubului UTA şi a fost trimisă pentru ratificare la F. R. F. Varga, de o săptămână, s-a hotărât să preia conducerea tehnică a divizionarei B Electrica Timişoara. Se pune problema, dacă suspendarea se va ratifica, în ce măsură îl va afecta? Jucătorul în cauză susţine că se retrage din activitatea competiţională! Până una-alta, sâmbătă, la primul amical al Electricii, Varga nu s-a dezechipat, conducându-şi noua echipă de pe bancă! Este cert însă că Electrica, aducându-l în propria curte s-a bazat şi pe... fotbalistul Varga, din moment ce este decisă să depună un memoriu la FRF pentru a-l obţine ca jucător liber!

Numai că "Piticu", fie că va juca la Electrica sau nu, lasă la UTA o datorie de 80 de milioane, pe care clubul arădean trebuie să-i achite la Dinamo! Dinamo care, la rândul lui, are de plătit clubului Poli 37.000 DM. Şi clubul din Ştefan cel Mare (cu larga bunăvoinţă a lui Poli) întârzie plata invocând... datoria UTA-ei!?! Ce are una cu alta, nu ştiu?

Deşi faptul că George Radu a fost până mai ieri singurul jucător al UTA-ei căruia Dan Ologeanu i-a dat acord să se pregătească cu altă echipă (în speţă Poli!) ne poate pune pe gânduri. Mai nou, nici Diaconescu nu este somat să vină la echipă şi ameninţat cu suspendarea! Să fie Poli oare de acord să reducă 80 de milioane din datoria lui Dinamo pentru a-i obţine pe cei doi, sau va apela la "grilă"? În următoarele săptămâni vom avea un răspuns...

O. P.

Ologeanu îşi adună fii risipitori?

Deşi astă vară D. Mitu şi Dronca erau transferaţi la Osijek, UTA realiza poate cea mai spectaculoasă campanie de transferări dintre divizionarele A, aducându-i la Arad pe Varga, Şerban, Diaconescu şi Foale. Acum a rămas doar Şerban, în plus nu mai sunt la echipă Sinescu, Mănăilă şi George Radu. În această situaţie, se pare că Ologeanu este în situaţia de a-şi căuta jucătorii împrumutaţi la alte echipe. Astfel, la pregătirea pe care o va face în Croaţia, din lotul UTA-ei vor face parte, după toate probabilităţile, patru jucători care activează la alte cluburi arădene: Boloş, Irimia (FC Arad Telecom), Oprescu (CPL) şi Fl. Voinea (Indagrara).

O.P.

După Felix,

UTA pleacă la Adriatică!

Ieri, luni 27 ianuarie, UTA a plecat la Băile Felix, unde se va pregăti până în 6 februarie. Apoi, după revenirea la Arad, lotul va pleca în 9 februarie pentru un al doilea stagiu de pregătire, de o săptămână, în Croaţia, la Porec, localitate situată pe malul Mării Adriatice. Organizarea sejurului arădenilor - cheltuielile de cazare şi masă - vor intra în atribuţiile N.K. Osijek, conform înţelegerii din vară, când la clubul croat au fost transferaţi Lucian Dronca şi Bebe Mitu.

La revenirea în ţară au fost planificate patru meciuri amicale, după cum urmează;

19.02:	Hunedoara	CORVINUL	- UTA
22.02.	Arad	UTA	- UMT
26.02:	Timişoara	UMT	- UTA
01.03:	Arad	UTA	- CORVINUL

REPLAY

■ Chiar dacă perioada de transferări este în toi, chiar dacă s- a dat publicităţii lotul selecţionatei divizionare care se va deplasa în Thailanda, evenimentul fotbalistic al săptămânii trecute este declaraţia preşedintelui Universităţii Cluj, Sorin Bagiu, publicată în "Sportul Transilvan", în care conducătorul "şepcilor roşii" recunoaşte trucarea unor meciuri de aşa-numita "cooperativă", din care a făcut parte şi echipa la care activează. **"Ceilalţi preşedinţi de club nu recunosc pentru că nu au bun simţ. Cooperativa s-a născut din mafia ante-decembristă, din practicile la care unele echipe nu au renunţat nici după 1990. Noi am ieşit din această asociere păguboasă"**. În principal se pune problema meciului cu Dinamo, de la Cluj (scor 1-1), joc după care şi antrenorul principal al gazdelor, Dan Anca, a vrut să renunţe la funcţie. Interesante au fost şi câteva reacţii, dintre care le amintim pe cele ale lui Sorin Cârţu şi Ioan Sdrobiş. Antrenorul oltean îşi aminteşte cum în 1993 echipa pe care o antrena, Electroputere, a pierdut un loc în Cupa UEFA datorită unui scor mai puţin obişnuit, "U" Cluj - Gloria Bistriţa 1-5. **"Timpul le va repara pe toate şi conducătorii de cluburi care au conştiinţă vor începe să recunoască matrapazlâcurile. Iar fotbalul românesc va avea de câştigat. Eu însă mă întreb: mie, ca antrenor, cine îmi va repara prejudiciile?"**, spune supărat Cârţu. Iar Sdobiş adaugă: **"Apreciez gestul lui Bagiu. El mi-a spus în '90 că pentru a supravieţui în Divizia Naţională trebuie să intri în horă. Atunci eu am plecat de la echipă şi am avertizat asupra pericolului corupţiei în fotbal"**. Ce s-o fi întâmplat de Sorin Bagiu s-a hotărât să se autodenunţe? Aceasta pare a fi cheia misterului, deşi nu este singura. Cu o rapiditate surprinzătoare, Comisia Campionatului Naţional s-a sesizat imediat, numai că, atunci când se credea că se va face lumină în iţele atât de încurcate ale multmediatizatei Cooperative - nimeni nu ştie din cine e compusă - cazul a fost amânat, din lipsă de probe care să ateste sau nu cele declarate de conducătorul clujenilor. Ar fi o întrebare lansată deja de presa bucureşteană: **"Dacă nici afirmaţia unui preşedinte de club nu e o probă importantă (nu spunem decisivă), atunci după ce potcoave de cai morţi mai poate umbla CCN?"**. În fond, simplele declaraţii ale lui Bagiu în faţa Comisiei ar da naştere la o adevărată furtună, fenomen meteorologic cu care, se pare, mulţi dintre "mahării" din fotbalul românesc - şi nu dintre cei mai mici - nu ar fi de acord. Este foarte clar că această "cooperativă", care îşi ţinea şedinţele aproape săptămânal, lunea, după etapa de campionat, într-unul dintre restaurantele unui important hotel bucureştean, a fost născută ori de Steaua, ori de Dinamo - ordinea e greu de stabilit acum şi nici nu prea are mare importanţă - cealaltă încercând să contracareze cele 5-6 echipe ale adversarei prin alte tot cam atâtea reprezentante. Mai departe, totul este poveste, sau legendă, care i-a înscăunat pe fotoliile principale pe alde Jean Pădureanu sau Romică Paşcu, doi indivizi care nu sunt străini de acţiunile cooperativei, dar care au fost aruncaţi mai în faţă tocmai pentru a rămână în umbră adevăraţii "capi" ai organizaţiei.

■ Făcând demersuri pentru ca fotbaliştii extracomunitari să beneficieze de acelaşi statut ca şi cei din Comunitatea Europeană, Hagi a stârnit FIFA, care a studiat actele sale de transfer de la Steaua la Real Madrid şi de la Real la Brescia. Aşa se face că, în lumina acelor acte, Sportul Studenţesc va primi în sfârşit banii pe care îi datora Steaua şi pentru care se luptă de 7 ani, fără succes, pe plan naţional. Se aude că se pregăteşte aceeaşi treabă şi pentru Ilie Dumitrescu, ceea ce dovedeşte, dacă mai era nevoie, că Steaua este un fel de specialistă a transferărilor, hai să le spunem, ... interesante, nu-i aşa?

■ Din "Gazeta" de joi aflăm că "**Nanu se întoarce în cel mai scurt timp la Farul. În caz contrar, împotriva clubului Rapid se vor lua măsuri disciplinare"**. Bună chestie, dar ce ne facem că în fiecare din cele 18 echipe din prima ligă sunt cel puţin câte 1-2 jucători care nu au forme legale de a se pregăti cu aceste cluburi?

■ Într-o notă semnată în "Gazetă" de Gheorghe Nicolaescu, suntem informaţi cum că "**secretarul federaţiei, Bela Kassay, face un apel la presă pentru a determina cluburile să facă mai mult pentru centrele de copii şi juniori. Acum, cu bani mai puţini, cluburile îşi pot crea pepiniere proprii"**. Din moment ce acest cuvinte nu sunt în ghilimele, se pare că sunt doar părerile lui Nicolaescu, care, ca orice om, are dreptul să şi-o exprime. Chiar şi în scris, de ce nu?

■ La FRF, nimeni nu ştie câţi jucători de fotbal există în România. Dumitru Mihalache ne-a promis că vom şti... în iunie. Din datele de la sfârşitul anului 1989 reieşea că există 198.384 jucători legitimaţi, în timp ce într-un buletin al Ministerului Tineretului şi Sportului, publicat acum doi ani, rezulta că la toate nivelele sunt legitimaţi 92.000 jucători. O diferenţă cam mare în doar 4 ani. Chiar dacă numărul jucătorilor din România a scăzut după Revoluţie, este foarte clar că una dintre cele două cifre este total inexactă.

FAX

■ MAGNET ■
General manager
RICHARD ANDRESS

FOTBAL vest
Str.Paris nr 2A Timişoara
tel. 056/190656

Director onorific MARCEL TOLCEA
Director DUKI POPOVICI
Redactor şef: SANDU USUSAN
Colectivul redacţional MARIUS BREAZU, OVIDIU PĂCURARIU, PETRU FUCHS, MIHAI COMŞULEA, CORNEL BOCIORT
Redactori editorialişti MIKI JUNEA, OSCAR MANTO, RADU SUCIU
Şef dep. difuzare LASZLO MOLNAR
Colaboratori permanenţi ŞTEFAN MARTON, GHIŢĂ OCHIŞOR, HORAŢIU OLARIU, BRANKO VUIN, FLORIN NEMEŞ, MIHAI CERCEL, RAUL SPILLER, CIPRIAN URICAN, MILE PUTNIK, BORKO IORGOVAN, DAN GÂRLEA
Reporteri speciali NELU SERE, HORIA CIULEA, LUCIAN GHEORGHIU
Tehnoredactare CULTURAL srl
TIPAR WEST TIPO INTERNATIONAL
Timişoara, tel. 123.907

LA HERCULANE, GLORIA FĂRĂ... BEATLES

● De când n-a mai fost cazată Gloria la Roman? Parcă acum cinci ani am stat pe terasă cu Marius Popescu... ● Dar e bine şi e linişte la "constructori". Liniştea poate veni de la acel "zero" de la adevăr, sau, mai degrabă, de la seninătatea acestui atât de blând om îndrăgostit de "Beatles", profesorul Oţil. ● Cel mai agitat pare şi în acest sezon organizatorul "Ciurică". Bucuros mai ales că vicepreşedintele Benga a tras o fugă să aducă un supliment de alimente! ● Cu toate acestea, seara, Tavi Rus, care încă oscilează între postura de antrenor secund şi cea de... golgeter (pentru această ultimă ipostază fostul poliţist trebuind să dea jos vreo 5-6 kg) îşi cedează grătarul de la cină lui Florin Ianu. ● Mai sunt şi mici necazuri. Favoritul nostru, Beloia, vindecat de vechea sa accidentare la genunchi, are ceva probleme cu analizele... Curaj, Gaia! În plus, speranţa teribilă a Gloriei, Flavius Copăceanu, a căzut la alergare, alegându-se cu câteva contuzii. Dar la 17 ani durerea trece repede. ● Da, e atmosferă senină la Gloria. Deşi parcă lipseşte ceva. Poate casetele cu Beatles, uitate de Carol Oţil la Reşiţa. Poate e doar o senzaţie creată de ochii trişti ai maseurului Mişi Zsizsik, căruia sigur îi lipseşte... Nică Veche!

CEI 27 PENTRU UN RETUR LINIŞTIT

portari: **Fl. Ianu, Toader, Benga, Angheloiu**

fundaşi: **Tuluc, Mitar, Bălean, Costescu, Kapornyai, Tănase** (venit de la Poiana Mărului), **Ciornovalic, Harbuzaru, Bogdan, R. David.**

mijlocaşi: **Beloia, Chiş, Laczko, Dacica, Decuseară, Dobren** (venit de la Nera Bozovici), **Copăceanu** (revenit din Austria), **A. David, Panc** (junior, în vârstă de 15 ani).

atacanţi: **T. Rus, Dan Daniel** (de la CS Caransebeş, fost la club încă din vară, dar n-a jucat, fiind accidentat), **Ababi, Dumitru.**

O ZI DIN VIAŢA CONSTRUCTORILOR, LA HERCULANE

- ora 7.00	- deşteptarea
- 7.15-8.00	- primul antrenament (alergare, complex de mobilitate)
- 8.30	- micul dejun
- 9.00-10.00	- şedinţă tehnică
- 11.00-12.30	- antrenament tehnico-tactic, circuit de forţă
- 14.00	- masă
- 14.30-15.30	- odihnă obligatorie
- 17.00-18.00	- antrenament fizic (în holul hotelului)
- 18.15-19.00	- refacere (bazin, saună, masaj)
- 20.00	- cina
- 20.30-22.00	- program liber în cadrul cantonamentului
- 22.00	- stingerea

GOLGETERUL ŞI ANTRENORUL SECUND

TAVI RUS

Între două sprinturi, Rus se mai consuiltă şi cu profesorul

"La finele returului voi vedea dacă voi continua să joc"

REP: **Tavi, ai avut o revenire neaşteptată în fotbal. Cum te-ai decis să-ţi reiei activitatea la acest nivel?**

T.R.: După o perioadă de doi ani de inactivitate, timp în care n-am rupt complet legătura cu fotbalul, fiind în Poliţie, am îmbrăcat din nou tricoul Gloriei. Eu am fost practic îndepărtat de la echipă de...

REP: **Bănuiesc că nu de antrenorul din acea perioadă...**

T.R.: Şi el a contribuit la decizia pe care am luat-o. Am rămas însă alături de băieţi, am fost la toate meciurile şi mi-a fost greu fără fotbal.

REP: **Profesorul Oţil spunea că în momentul în care a căutat un secund ai fost singurul care te-ai oferit imediat. De ce?**

T.R.: Am trăit o viaţă în fotbal şi acest lucru ştiu să-l fac cel mai bine. În plus, mă tentează ideea de-a deveni antrenor. Şi unde pot căpăta experienţa necesară dacă nu lângă dl. profesor Oţil? Am multe de învăţat.

REP: **Ai revenit cu ideea să joci, sau să antrenezi?**

T.R.: Am venit să joc. Nu mă aşteptam să fiu numit antrenor secund.

REP: **Te simţi acum coleg cu jucătorii sau şeful lor?**

T.R.: În nici un caz nu mă simt şeful lor. Am însă o responsabilitate mai mare şi încerc să-i ţin pe cei mai tineri tot timpul în priză.

REP: **Cum îţi explici că doar cu 4 goluri eşti golgeterul echipei?**

T.R.: Probabil datorită faptului că nu avem un vârf clasic de atac.

REP: **Sunteţi 3 fraţi. Toţi fotbalişti. Ce fac ceilalţi doi?**

T.R.: Romeo, fratele mai mare, s-a lăsat de fotbal, evoluând ultima dată la Anina. Mezinul, Nicolae, joacă în Divizia C, la Turdeana, echipă aflată în luptă pentru promovare cu Olimpia Gherla.

REP: **În retur te gândeşti să intri în joc tot în ultimele minute?**

T.R.: În nici un caz. la finele returului mă voi decide dacă voi continua sau nu cariera de fotbalist. Până atunci, însă, mă pregătesc cu cea mai mare seriozitate.

CINCI PĂRERI DESPRE CE-A FOST ŞI CE VA FI

Seara, în jurul orei 17, înghesuială mare în holul hotelului Roman, la etajul 7, unde erau cazaţi jucătorii Gloriei. Carol Oţil conducea ultimul antrenament al zilei, care cuprindea exerciţii fizice. Prin amabilitatea profesorului, am reuşit să răpim câte un jucător, pentru un scurt un-doi. Pentru aceste flash-uri, cu aceeaşi amabilitate, Marius Bălean şi Tibi Kapornyai neau pus camera la dispoziţie. Şi am început cu "gazdele".

MARIUS BĂLEAN

"Returul va fi foarte greu"

REP: **În vară te aflai printre greviştii Gloriei. Totuşi, ai revenit la echipă. De ce?**

M.B.: Mi s-a achitat suma de bani pe care o aveam de primit şi având contract cu Gloria până-n vara lui '97, m-am întors la echipă.

REP: **Şi acum eşti mulţumit?**

M.B.: Ni s-au promis prime mai mari, condiţii mai bune... Să vedem.

REP: **Bun, în tur situaţia a fost totuşi acceptabilă, nu?**

M.B.: Din punct de vedere al primelor, nu. Plata a fost foarte slabă.

REP: **Dar banii s-au achitat la timp?**

M.B.: Asta da. Au mai rămas nişte restanţe care s-au achitat acum în cantonament.

REP: **Nu te-ai gândit să mergi la CFR Caransebeş, unde-i prietenul tău, Manole?**

M.B.: În nici un caz. E un nivel prea scăzut şi mă gândesc că la vârsta asta mai pot juca în liga a II-a.

REP: **Cum vezi returul? Pare mai greu decât prima parte a campionatului...**

M.B.: Eu îl văd foarte greu. Multe echipe s-au pus pe picioare din punct de vedere financiar. Sper să ne descurcăm. S-a întors şi Tibi (n.n.- Kapornyai) şi Florin Ianu, astfel ne-am mai întărit şi noi.

TIBI KAPORNYAI

"Vreau să mai joc încă doi ani"

REP: **Ai fost şi tu printre cei care nu s-au înţeles cu conducerea Gloriei, ai plecat, ai cochetat cu Anina, ai jucat apoi la CFR Caransebeş şi, totuşi, te-ai întors la vechea dragoste...**

T.K.: Mă bucur în primul rând pentru înţelegerea care mi-au acordat-o cei din conducerea clubului. Nu-i ştiu pe cei care au fost de partea mea, dar sunt mulţumit că pot ajuta echipa în returul acesta dificil care ne aşteaptă.

REP: **Ţi s-a promis ceva, acum la revenire?**

T.K.: Abia din vară vom negocia contractul meu.

REP: **Luci Manole te regretă foarte mult...**

T.K.: Aşa-i. Avea bază în mine. Când am mers la Caransebeş, echipa se afla pe locul 4. Cred că aportul meu s-a simţit, n-am mai luat nici un gol şi am trecut pe primul loc al clasamentului.

REP: **Tibi, vei împlini 34 de ani în aprilie. Cât vrei să mai joci?**

T.K.: Eu zic că încă cel puţin doi ani.

REP: **Tot la nivelul Diviziei A, nu?**

T.K.: Bineînţeles. Iar după aceea, vreau să rămân în cadrul fotbalului, ca antrenor. Mai ales că îmi place să lucrez cu copiii.

REP: **Cum ţi se par condiţiile existente la Gloria, comparativ cu cele din alţi ani?**

T.K.: Bune. Conducerea caută să fie la zi cu toate datoriile.

REP: **Dar ţie ţi s-a achitat da- ia mai veche, motivul pentru ai şi plecat, de altfel?**

Nu.

i i-ai iertat.

Şi vreau să dovet retur că, aşa -o, la mine în cter".

... între conservatorul MITAR...

L-am invitat apoi în cameră pe cel care a fost o adevărată revelaţie în retur, jucând toate meciurile.

GICU MITAR:

"Cheia succesului - munca şi seriozitatea"

REP: **Astă vară, într-un moment delicat al Gloriei, tu ai fost printre puţinii care s-au alăturat profesorului Carol Oţil, participând la pregătiri pe Semenic. În tur ai avut o revenire incredibilă pentru mulţi, chiar şi pentru noi. Cum îţi explici evoluţia ta încununată de succes?**

G.M.: Cheia succesului consider că a fost munca pe care am depus-o şi seriozitatea cu care am abordat toate meciurile.

REP: **Bine, asta te caracterizează. Multă lume este de părere că ai avut în toamnă cel mai bun sezon al tău. Tu ce zici?**

G.M.: Sunt opinii. Părerile sunt împărţite. Fiecare judecă după cum cunoaşte fotbalul.

REP: **Gloria este peste ceea ce a fost acum trei ani, când a avut un sezon foarte bun, sau nu?**

G.M.: Nu trebuie omis faptul că în ultimii ani au părăsit clubul 8-9 jucători foarte valoroşi. Atunci lotul a fost foarte omogen, acum sunt câţiva jucători cu experienţă, nucleul de bază, ca să spun aşa, şi ceilalţi tineri care sunt dornici de afirmare.

REP: **Sperai astă-vară că veţi termina turul la "0" în clasamentul adevărului?**

G.M.: N-am sperat la aşa ceva. A fost, totuşi, posibil, am strâns rândurile, s-au mai întors o parte dintre băieţi...

REP: **Imi Dembrovschi spune că poţi juca la multe echipe din Divizia Naţională...**

G.M.: Este părerea dânsului. Eu mă simt însă foarte bine aici şi vreau să rămân la Gloria.

*****

Am continuat discuţia cu un alt jucător care face parte din echipa "Fotbal vest" a turului.

FLORIN CHIŞ

"Cel mai frumos a fost cu Roşca şi Coca"

REP: **Şi tu ai fost printre cei nemulţumiţi astă vară, dar te-ai întors la Gloria. Cum aşa?**

F.C.: Mi s-au îndeplinit cerinţele şi mi s-a făcut un contract care pentru mine este convenabil. Sunt mulţumit până la ora actuală. Să vedem ce va fi în retur.

REP: **Te-ai înţeles tot timpul bine cu fostul tău antrenor, Victor Roşca. El este acum la CSM Reşiţa. Nu te-ai gândit niciodată că ai putea juca la roş-negri?**

F.C.: Cum să nu. Una-i să te gândeşti, şi alta-i să fii acolo.

REP: **Ai avut vreo ofertă de la CSM?**

F.C.: N-aş putea spune că am avut o ofertă concretă. Au fost doar discuţii. Adevărul este că m-ar fi interesat acest club. Este prima echipă a oraşului, iar Viki Roşca...

REP: **... a fost ca un tată pentru tine...**

F.C.: Nu. Ca un tată a fost Adi Coca. Dar cea mai frumoasă perioadă la Gloria am trăit-o pe vremea lor.

REP: **De ce, când joacă CSMR-ul împotriva Gloriei, se teme de Chiş?**

F.C.: N-am auzit de aşa ceva. Oricum, ambiţia este mult mai mare în acest derby. Aşa a fost dintotdeauna.

*****

Şi am epuizat liderii topului nostru din tur cu...

MIHAI COSTESCU

"Şansa Bocşei este primarul Creangă!"

REP: **Ai jucat aproape întreaga carieră la Metalul Bocşa. Foarte târziu, la 33 de ani, s-a gândit Gloria că are nevoie de un libero şi te-a transferat.**

M.C.: Sunt de un an la Gloria. Sincer să fiu, am părăsit Bocşa după ce am avut un conflict cu Puiu Mischie. Acum doi ani am fost numit antrenor principal la Bocşa. Am avut atunci o pretenţie de a mi se achita anumite datorii. Era vorba de vreo 300.000 de lei. Datorii care nu mi s-au achitat nici până astăzi.

REP: **Să înţeleg că iarna trecută te-ai oferit singur Gloriei?**

M.C.: Da. Am avut două oferte: la Severin şi la Gloria. Am ales-o pe ultima. Am venit cu dezlegarea în mână.

REP: **Şi doar după returul din campionatul trecut, ai fost nemulţumit şi la echipa din Govândari, aflându-te printre protestatari... Regreţi că ai venit la Gloria?**

M.C.: Nu cred că am făcut un pas greşit, deşi a plecat cel care m-a dorit cel mai mult, antrenorul Victor Roşca. În vară, ca şi altor băieţi, nu mi s-au achitat nişte bani. Am discutat cu dl. preşedinte Vegheriuc şi i-am explicat faptul că eu am unde să plec. Atunci mi-a dat nişte bani şi m-am hotărât să rămân în continuare.

REP: **Bocşa este pe marginea prăpastiei. Crezi că se mai poate face fotbal acolo?**

M.C.: Niciodată. Doar dacă se va amesteca actualul primar, dl. Creangă. De altfel, el a vrut să ofere nişte bani în vară, dar n-a fost de acord directorul Pricăjan, care-i ţine pe jucători angajaţi la uzină. Păcat. Sunt băieţi cu mult suflet, ca Marişescu şi Perian.

BICIUL LUI GHIŢĂ - CA BICIUL LUI ATTILA

● Faţă de anul trecut, Brigada "Football news" a regăsit n Herculane fără zăpadă, dar u o densitate mare de fotbaşti pe metru pătrat. Trecerea ınui an a lăsat urme şi pe aparatele de taxare a taximetreor, o cursă de la gară la Hotel Roman sărind abrupt de la 1.000 la 11.800 lei. ● La 9.30, după micul dejun, băieţii erau ncă în camere, dar Poli a fost uşor de localizat, vocea inconfundabilă a lui Ghiţă Chimiuc tunând pe coridoarele de la etajul 8. ● La nimereală, deschidem o uşă: sunt cazaţi aici Vali Velcea şi Orlando Trandu, Oli întâmpinându-ne dintr-o răsuflare: **"Dacă nu mor în acest cantonament, nu mai mor niciodată! La revenirea în Timişoara, cine scapă poate juca liniştit în filmele cu Schwarzenegger"**. Înţelegem că antrenamentele sunt mai tari ca oricând. Aveam să ne convingem mai târziu. ● Volens-nolens, băieţii coboară peste câteva minute pe hol pentru primul antrenament al zilei. Spre deosebire de zilele trecute, schimbă locul antrenamentului fizic, de la Coronini pe platoul de la Topleţ. ● Deplasarea se face cu autobuzul condus de cel mai competent şofer care l-a avut Poli în ultimul sfert de secol, simpaticul nea Muri, din păcate neavând şansa să conducă un autocar-bijuterie cum era cel pe care l-am văzut în faţa hotelului, pe care scria implacabil: FC Naţional. ● Dornici de ultimele ştiri din Timişoara, băieţii savurează "Fotbal vest"-urile aduse de Brigadă. ● Paul Barna şi-a lăsat barbă şi mustaţă "a la Del Piero". Promite că urmează perciunii. Oli Trandu rămâne cel mai vorbăreţ: **"Barna n-are cum să semene cu Del Piero. I s-a-ndreptat părul de la efort!"**. ● Urcând dealul spre platoul de la Topleţ, Diaconescu ne aruncă: **"Eu şi până acum am fost slab. La terminarea cantonamentului pot interpreta cu succes rolul principal din filmul <<Drumul oaselor>>!"**. ● Sus, pe platou, surpriză: două terenuri de fotbal excelent gazonate. Peste platoul preferat al lui Ghiţă Chimiuc de la Poiana Ţapului. ● În timp ce Şunda conduce încălzirea, Ghiţă Chimiuc caută trasee pentru 6 reprize de alergare a 1200 de metri. Deşi traseul este în pantă, băieţii strâng din dinţi şi suportă cu stoicism. Ghiţă i-a pus la punct. Cu o zi înainte, la o plângere a jucătorilor, cu trimitere la lejeritatea antrenamentelor făcute de Florin Halagian la FC Naţional, Chimiuc a returnat din voleu: **"Dacă eraţi pe locul doi ca şi Naţionalul, acum vă lăsam să beţi toată ziua bere!"**. ● Sus pe platoul de la Topleţ, jucătorii au ajuns să-i invidieze pe ziarişti. ● La revenirea la hotel, Chimiuc prelungeşte antrenamentul. Se fac exerciţii pentru abdomen pe coridorul de la etajul 8 al hotelului Roman. ● Pe la restaurant, pentru prânz, se trece în fugă. Toată lumea se grăbeşte spre paturi. Urmează al doilea antrenament al zilei. Deşi Artimon e de altă părere: **"Scrieţi în ziar că se fac, de fapt, 4 antrenamente pe zi şi nu două!"** ● De dimineaţă, Puiu Preda aleargă mereu. Printre altele, cară apă plată cu Mercedesul proprietate personală, de la un izvor descoperit de el printre stâncile calcaroase de la Herculane. În camera doctorului Manciu ai impresia că s-a mutat o mică farmacie! Miercuri, "il dottore" a făcut cinste la staff-ul tehnic. S-a împlinit o lună de când este bunicul lui Sebastian Petru! ● La antrenamentul de după-masă, efectuat de această dată pe stadionul de la Herculane, jucătorilor li se dă şi "obiectul". Se joacă la două porţi, cu ambiţie, de parcă s-ar împărţi puncte. Avem senzaţia că în sfârşit la Poli a apărut concurenţa. ● Întoarsă la hotel, Poli nu-şi încheie ziua de lucru. Urmează o repriză de exerciţii de forţă în sala de tratament balnear. În final, recuperarea în piscina hotelului şi "sub mâna" lui Puiu Preda. Cei care se plâng că apa-i prea rece în bazin fac recuperarea în... cada de baie. Şi Guşigol se plânge că apa-i rece, dar totuşi serveşte piscina. Explicaţia ne-o dă acelaşi Oli Trandu: **"Căzile de baie sunt cam mici. Mugur stă cu dinţii înfipţi în genunchi şi tot nu încape în vană!"**. ● După cină, diferit de alţi ani, nimeni de la Poli nu este alături de fotbaliştii Naţionalului la biliard, la club. Deşi e 21.30, iar stingerea e la 22.30, în majoritatea camerelor fotbaliştilor e întuneric. Se visează la salvarea de la retrogradare. Vise plăcute, băieţi. Şi din martie să devină realitate!

Seria TRANDU-VELCEA-SĂVOIU-ARTIMON, deocamdată aleargă cel mai bine

CEI CARE DORESC SĂ PUNĂ UMĂRUL LA EVITAREA RETROGRADĂRII

În această iarnă, jucătorii nou-veniţi în curtea lui Poli sunt în număr de 5. Iată o scurtă prezentare a acestora, însoţită şi de o replică la întrebarea: **"De ce aţi optat pentru Poli şi cine v-a adus la acest club?"**

EMILIAN DIACONESCU

(născut la 16 aprilie 1970, la Lugoj, 1.74 m înălţime, 66 kg, venit de la UTA):

"În cazul meu, este de fapt o revenire. Vreau să dovedesc faptul că cedarea mea de acum trei ani a fost o greşeală şi că sunt capabil să joc în Divizia Naţională. Am avut o discuţie telefonică cu nea Ghiţă Chimiuc, care mi-a spus la finele anului trecut: unde plec, te iau cu mine!. **În ajunul Crăciunului, mi-a telefonat dl. Manea şi mi-a spus să vin la club să stăm de vorbă. Situaţia de la UTA fiind foarte confuză, n-am ezitat nici o clipă".**

GEORGE RADU

(născut la 29 mai 1967 la Bucureşti, 1.82 m înălţime, 77 kg, venit de la UTA):

"În primul rând, doresc să revin în prima ligă. Vreau să joc cât mai bine la Poli şi mi-aş dori ca atâta timp cât îmbrac tricoul alb-violet, echipa să nu se mai situeze niciodată în această postură de acum. Am avut un prim contact telefonic cu dl. Manea, după care dl. preşedinte Boiţ a venit la mine acasă, la Arad. Ne-am înţeles în vederea unui transfer şi m-am prezentat la pregătirile echipei".

CRISTIAN ŞTER

(născut la 2 martie 1971 la Baia Mare, 1.70 m înălţime, 65 kg, sosit de la Astral Deta):

"Sper să fiu de folos echipei şi să rămân în lotul Politehnicii. Am fost adus de antrenorul Ghiţă Chimiuc, care m-a avut ca elev şi la Astral".

IOAN HECICO

(născut la 6 septembrie 1969 la Carei, 1.75 m înălţime, 79 kg, venit de la Astral Deta)

"Sper să mi se acorde o şansă la acest club să mă afirm. Am venit la propunerea antrenorului Ghiţă Chimiuc, el m-a solicitat şi acum 4 ani, şi pe care l-am avut ca tehnician şi la Deta".

SANDU BALAJ

(născut la 3 mai 1971, la Ştei, 1.78 m înălţime, 74 kg, venit de la Minerul Ştei)

"Poli este o echipă cu renume şi vreau să mă realizez ca fotbalist aici, dacă voi reuşi acest lucru, bineînţeles. Am venit la sugestia antrenorului Ghiţă Chimiuc".

TREI PENTRU UN POST

De multă vreme n-a mai fost o asemenea bătălie la Poli pentru ocuparea postului de portar. Trei goalkeeperi luptă cu înverşunare pentru tricoul cu numărul unu, cu şanse egale. Iată cum văd cei trei duelul cu colegii lor:

ION ALMĂŞAN: "Eu am mai trăit momente în care au fost trei portari în lotul lui Poli. Dar atunci, eu fiind mai tânăr, nu am fost ajutat de colegi. La rândul meu, însă, sunt dispus să-i ajut pe Urai şi pe Ţurcaş. Cine va apăra, vom vedea!".

ANDREI URAI: "Cine se pregăteşte mai bine şi va fi mai în formă, va apăra. Bineînţeles, sper ca această concurenţă să fie spre binele lui Poli".

PETRE ŢURCAŞ: "Nu mă sperie concurenţa. Valoarea îşi va spune cuvântul şi va fi titularizat cel mai bine pregătit".

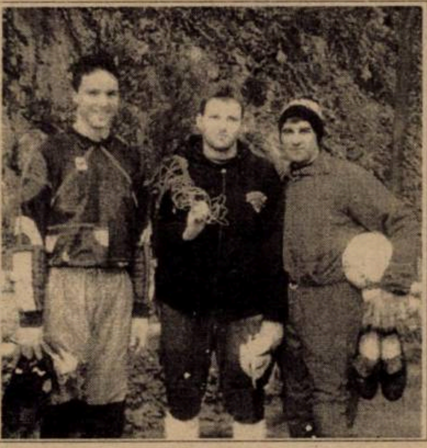

TOPUL NASURILOR!

În puţinele momente de respiro în cantonamentul de la Herculane se mai fac şi glume. La acest capitol excelează, bineînţeles, Mirel Diaconescu. Acesta a alcătuit un interesant top al jucătorilor cu nasul cel mai mare. Iată cum se prezintă clasamentul în primele 3 poziţii ale sale: 1. **Diaconescu; 2. Velcea; 3. Mada.**

Se spune că Guşatu şi Ţurcaş sunt supăraţi că n-au intrat în top, fiind doar pe lista de aşteptare.

SUBIECTUL CARE NE DOARE...

ÎNCOTRO GUŞI-GOL?

REP: **Mugurele, oferta Universităţii Craiova este foarte tentantă. Totuşi, te afli în cantonament cu Poli. Să deducem că vei juca returul la Timişoara?**

M.G.: Dacă cele două cluburi ajung la o înţelegere, eu sunt nevoit să plec la Craiova.

REP: **Din câte am înţeles noi, conducerea lui Poli nu este dispusă să-ţi dea drumul.**

M.G.: Nu-i dispusă în această situaţie, că le bagă altcineva cuţitul în spate. Dar din punctul lor de vedere, mai mult ca sigur mi-ar da drumul.

REP: **De cine să le fie frică? De presă?**

M.G.: Nu numai de presă. Le este frică pur şi simplu de mine, ca jucător.

REP: **Că nu-ţi vei apăra corect şansele dacă vei rămâne în acest retur la Poli?**

M.G.: Acest lucru m-a indispus cel mai mult.

REP: **Păi, tu te-ai suit pe gardul galeriei...**

M.G.: Tocmai. Nu ştiu câţi trăiesc ca mine succesul lui Poli.

REP: **Într-o discuţie acută cu Ghiţă Chimiuc, acesta ne spunea că se bazează pe tine ca titular. Gândeşte-te la treaba asta. Adică, alţii care au jucat meci de meci în tur sunt sub semnul întrebării...**

M.G.: Eu îi mulţumesc că are o părere atât de bună despre mine, dar să nu uităm că până la urmă rezultatele vor vorbi, şi evoluţia mea din teren. Este însă, oricum, un lucru care mă flatează.

REP: **Alţii însă ezită în privinţa ta...**

M.G.: Eu n-am vrut să fiu niciodată la mâna altora şi nici nu mi-a plăcut ca alţii să fie la mâna mea.

REP: **Mai poate interveni un lucru. Poţi să joci mai slab fără să vrei. Dacă vei greşi într-un meci, crezi că va exista suspiciune?**

M.G.: Asta nu depinde de mine. Ci de gândirea celor care pun la îndoială caracterul meu.

Între două masaje, la o şuetă cu...

REP: **Eşti cel mai cunoscut aici, la Herculane, din toată delegaţia lui Poli. Te ştie toată lumea, începând de la liftieră şi până la bucătar. Cum aşa?**

P.P..: De al 10 ani vin aici.

the seven year

PUIU PREDA

REP: **Al câtelea cantonament este pentru tine?**

P.P.: Din '87 sunt la Po

Cum am venit de dou

an, înseamnă c

lea.

REP: **Deci, un jubileu. Eşti un om căruia îi place viaţa, muzica, femeile, băutura. Şi totuşi, în fiecare dimineaţă eşti primul în picioare. În timpul campionatului, le duci uneori şi micul dejun băieţilor în camere. De unde ai atâta energie?**

P.P.: Asta-i meseria mea. Sunt tare ca stânca.

REP: **Bine, eşti maseur, dar văd că te ocupi şi de organizare pe aici...**

P.P.: Îmi place tot ceea ce fac.

REP: **De ce ţi se spune "colonelul"?**

P.P.: Păi dacă am fost securist pe timpul lui Ceauşescu...

"Eu măcar recunosc că am fost securist!"

Eu recunosc

lucrat l

GHIŢĂ CHIMIUC: "Poli nu va retrograda"

REP: **Am păstrat rezerva unei discuţii cu tine pentru perioada cantonamentului. După două săptămâni de tatonare, ţi-ai ales un lot de 25 de jucători cu care te-ai deplasat la Herculane. Care ar fi primele concluzii pe care le-ai tras de când ai preluat echipa?**

G.C.: Returul va fi fără îndoială greu, având în vedere situaţia în care ne aflăm. Dar am mari speranţe că vom sălta în clasament.

REP: **Când?**

G.C.: Primele 6 etape sunt decisive.

REP: **Te-am întrebat acest lucru deoarece pe vremea când antrenai CFR-ul ne spuneai că după o pregătire foarte tare, rezultatul acumulărilor se va vedea doar începând cu etapa a 4-a sau a 5-a. Sigur că altele au fost datele problemei atunci, dar cum vei proceda acum, când roadele pregătirii centralizate trebuie să se vadă chiar din debutul returului?**

G.C.: Când vom reveni la Timişoara, voi schimba ciclul săptămânal de pregătire şi sunt convins că băieţii vor avea condiţii ireproşabile de refacere. De altfel, probleme de apă caldă, căldură nici n-ar trebui să le discutăm la nivelul primei divizii. Deasemenea, înaintea fiecărui joc oficial vom intra în cantonament timp de două zile.

REP: **Ai fost fotbalist. Cum ai suportat aceste cantonamente înaintea partidelor? Eu zic că două zile sunt totuşi cam multe...**

G.C.: Nu e mult deloc. Dacă meciul se dispută sâmbătă, iar jucătorii fac joi tot felul de abuzuri, degeaba mai intrăm în cantonament începând de vineri.

REP: **Deci nu rişti să te bazezi pe responsabilitatea jucătorilor?**

G.C.: Eu nu pot să mă compar cu cluburile mari de afară. Noi nu avem nici banii lor şi nici jucătorii nu au responsabilitatea profesioniştilor de acolo.

REP: **E clar. Să schimbăm subiectul. Imi Dembrovschi a avut o perioadă foarte bună la Poli, dar în acest tur nu i-a prea ieşit pasienţa. Cu ce vei veni nou acum?**

G.C.: Mai multă muncă, disciplină, în joc mai ales...

REP: **Deci se strânge şurubul...**

G.C.: Fără asta nu se poate. Vă dau un exemplu. La un antrenament desfăşurat zilele trecute aici la Herculane, la platoul Coronini, vreo 4-5 jucători s-au oprit din alergare cu 15-20 de metri înainte de locul stabilit. Mie nu prea mi-a convenit. Înseamnă că n-au ambiţie. Distanţa rămasă de parcurs trebuia făcută doar din ambiţie. Jucătorii trebuie să-şi dea seama că nu mai merge să păcăleşti fotbalul. Cei care procedează aşa, se elimină singuri.

REP: **Deci indiferent de nume, cine nu munceşte n-are loc!**

G.C.: Nu mă interesează numele. Toţi trebuie să avem o responsabilitate. Începând de la antrenor până la cel care răspunde de apa caldă la stadion. Până acum nu mă pot declara nemulţumit. Nu-mi convin totuşi "plânsetele" jucătorilor cum că antrenamentele sunt prea tari.

REP: **E mai bine să se plângă acuma şi să se bucure în final.**

G.C.: Da. Dar mă aşteptam la altceva din partea lor. Nu să-mi tot spună s-o las mai moale. Pentru că după aceea ne va fi foarte greu în campionat.

REP: **Deci nu dai înapoi...**

G.C.: Dacă dau înapoi, sunt terminat şi eu şi echipa. Şi nu vreau să se întâmple aşa ceva.

REP: **O întrebare mai delicată. Dacă nu-ţi merge jocul în primele 5-6 etape, ce faci?**

G.C.: Nici nu vreau să mă gândesc la aşa ceva!

REP: **N-ai nici o retrogradare în palmares...**

G.C.: Nu voi avea nici acuma. Politehnica nu va retrograda. Asta-i clar!

REP: **Presupunem că toate transferurile care sunt pe rol se vor rezolva. E suficient?**

G.C.: Da. Din ce-am văzut până acuma, mă doare un singur post. Am nevoie de un mijlocaş de bandă stânga. E clar că nu mai sunt posibilităţi materiale pentru încă o achiziţie şi astfel voi specializa pe unul din cei existenţi. Îmbucurător este faptul că pe aproape toate posturile sunt câte doi jucători. Nimeni nu poate spune că fără el nu va începe jocul.

REP: **De câte ori mergi la un club, mergi cu stolul de jucători după tine. Aşa ai procedat şi la CFR, şi la Deta. Cum reuşeşti acest lucru? Cum îi convingi să vină?**

G.C.: Au venit fără să negocieze cu clubul. Probabil au încredere că dacă se pregătesc, vor reuşi să joace.

REP: **Discutam cu preşedintele Viorel Boiţ şi ne spunea despre existenţa unor disensiuni în lot.**

G.C.: Nu-i adevărat. Este o mare minciună.

REP: **Este deci unitate deplină în echipă? Sau sunt "găşti", "bisericuţe"?**

G.C.: Cum poate spune cineva că sunt găşti la Poli, când Vlaicu stă, de exemplu, în cameră cu Barna? Primul are 30 de ani, al doilea 20. Stoicov stă cu Pelici Mada cu Guşatu.

REP: **Cât la sută ai nevoie de ajutorul conducerii în această tentativă de salvare de la retrogradare? Ce aştepţi de la ea?**

G.C.: Aştept să creeze condiţii normale, arbitrajele să fie corecte.

REP: **Te-ai bucurat foarte mult de revenirea lui Anghel, şi poate că dacă acesta ezita, nu veneai la Poli. Am dreptate?**

G.C.: Nu trebuie pusă problema aşa. Dar Anghel este un mare câştig, pentru că este un om corect, căruia îi place să spună pe faţă tot ce are pe suflet. Şi cred că va face treabă bună împreună cu ceilalţi, deoarece şi interesul conducerii, de la dl. Boiţ şi până la Pedro, este să rămânem în Divizia Naţională.

REP: **Cine te-a adus pe tine acum la Poli?**

G.C.: Nici eu nu ştiu! M-a chemat Manea la club, unde am fost aşteptat de dl. Boiţ. Eu am mai discutat cu ultimul, dar nu credeam că se gândesc la mine, deoarece erau mai mulţi vizaţi pentru acest post.

REP: **Bun, ai venit. Şi l-ai schimbat pe Dembrovschi. Acesta a rămas însă la club. Care este relaţia ta cu el?**

G.C.: Sunt prieten bun cu el. În tot ceea ce facem ne consultăm.

REP: **Deci, conlucrare există.**

G.C.: Desigur. Mă ajută în orice problemă. Ca şi Şunda, de altfel.

REP: **Dar eşti de acord să începeţi returul fără antrenor de portari?**

G.C.: Nu. Le-am spus clar celor din conducere, la plecarea din Timişoara, că la întoarcere am nevoie de cineva.

REP: **Eşti în relaţii foarte bune cu Vasile Gaboraş. Aţi jucat împreună la CFR. Tot în relaţii bune eşti şi cu Bathory. Tot tu l-ai adus şi la Deta.**

G.C.: Şi cu Caraivan mă înţeleg bine.

REP: **Pe cine ai prefera totuşi? Sau cine crezi că ar fi cel mai potrivit în momentul de faţă?**

G.C.: Nu ştiu. Trebuie să mai văd.

REP: **Acum 3 ani şi jumătate ai părăsit acest club, în aceeaşi organigramă...**

G.C.: Am plecat atunci din cauza lui Glăvan.

REP: **Stai puţin. Să revin. După jocul de la Constanţa, ne spuneai atunci că singura dată când ai văzut Consiliul de Administraţie întrunit a fost după eşecul cu Universitatea Craiova. Şi conducători la partida cu Farul au fost Pedro şi Ghiţă Codreanu! Au existat nişte fricţiuni la vremea respectivă. Ai fost nemulţumit atunci de conlucrarea avută cu dnii Boiţ şi Anghel. Acum va fi totul OK?**

G.C.: La ora actuală, vreau să cred că şi ei au aceeaşi interese pe care le am şi eu. Avem nevoie unii de alţii. Eu zic că atunci au fost rău intenţionaţi. Pentru că am demarat pregătirile cu un anumit efectiv şi m-am trezit la startul campionatului că nu au fost realizate o serie de transferuri. Doamne fereşte să păţesc acum la fel. Dacă nu vor reuşi să-mi achiziţioneze jucătorii pe care i-am avut, voi pleca! Aici, îmi dau seama de ce poate fiecare jucător în parte. Să ajung acasă şi să fiu obligat să joc în campionat cu alţii, nu pot să accept. Şi, deasemenea, nu cred că nu va veni cel puţin unul dintre Boiţ şi Anghel la partidele din deplasare. Trebuie să fie văzuţi de oamenii de fotbal. Acum 3 ani şi jumătate, am pierdut pe mâna arbitrilor la Constanţa şi nu vreau să se mai întâmple aşa ceva.

REP: **Dar atunci ai plecat după o victorie, 2-0 cu Ceahlăul!**

G.C.: Terenul era deja pregătit pentru altcineva. Acum, în situaţia în care este Poli, nu s-a mai aruncat nici un antrenor mare să preia echipa. Eu am preluat-o de pe locul 18. Şi mai jos nu pot să ajung. Dar trebuie să urcăm mai sus. Asta le-am spus şi jucătorilor. Şi o putem face, cu multă muncă, disciplină şi respect faţă de fotbal.

REP: **O ultimă întrebare. Te comporţi într-un fel cu jucătorii, cu colegii de breaslă, cu ziariştii în viaţa de toate zilele şi total diferit în timpul antrenamentelor. Cum reuşeşti?**

G.C.: Poate că aşa este caracterul meu. Sunt născut în zodia Capricornului,o zodie care îţi dă multă ambiţie. Şi eu am fost jucător şi niciodată nu m-a interesat cine mi-a fost antrenor. Când am intrat pe gazon, n-am fost interesat decât să-mi fac treaba. Aşa vreau să procedeze şi jucătorii mei.

EMERIC DEMBROVSCHI

"Pe primul plan va fi echipa de seniori"

REP: **Ai petrecut o viaţă pe gazon şi apoi ca antrenor. Ce înseamnă după părerea ta să fii director tehnic?**

E.D.: Această funcţie diferă de la un club la altul. În campionatele puternice din Europa, staff-ul tehnic al formaţiilor este diferit. Sunt echipe care au chiar câte 6 antrenori. La unele cluburi, directorul tehnic se ocupă cu pregătirea portarilor. Şi Kevin Keegan a fost director tehnic. A făcut aproape totul la Newcastle, dar nu se ocupa de antrenamentele propriu-zise.

REP: **Hai să ne referim la fotbalul nostru, şi, mai concret, la Poli. Ce sarcini vei avea, începând din acest retur, în această nouă funcţie?**

E.D.: Mă voi ocupa de toate echipele existente la club. Voi încerca să organizez mai bine funcţionarea centrului de copii şi juniori. Voi verifica pe toţi antrenorii să fie cu buletinele medicale ale jucătorilor la zi, să aibe plan de pregătire şi fişă individuală pentru toţi jucătorii de perspectivă. În această primăvară, însă, pe primul plan va fi echipa de seniori, datorită returului greu care se preconizează. Împreună cu Ghiţă Chimiuc şi Aurel Şunda, trebuie să găsim cea mai bună soluţie pentru bunul mers al lucrurilor, să dăm tot ce avem mai bun din noi pentru a izbuti salvarea lui Poli de la retrogradare. Va trebui să mai urmăresc şi alte meciuri pentru a descoperi talente care ar putea fi transferate la Poli.

REP: **În ultimii ani, în fotbalul românesc a devenit un obicei ca atunci când este schimbat un antrenor, el să fie numit director tehnic. Unii consideră că este vorba despre o eliminare prin vârf, să-i spunem aşa. Ce părere ai în acest sens?**

E.D.: Totul depinde de cum se pune problema de către conducerea clubului respectiv. Eu am primit deocamdată sarcini precise şi nu consider că poate fi vorba despre aşa ceva. Vom vedea ce turnură vor lua lucrurile pe parcurs.

ÎN PREMIERĂ

LOTUL LUI POLI, CU AŞEZAREA PE... CAMERE

Alin Artimon - Ilie Stoican (ambii ex-CFR)
Ioan Hecico - Cristian Şter (sau foştii colegi de la Deta)
Răzvan Olari - Dan Noje (elevii lui Dorel Maşcovescu)
Sorin Vlaicu - Paul Barna (tehnicienii echipei)
Marius Sasu - Andrei Urai (băieţii de la Pădurea Verde)
Călin Mada - Mugur Guşatu (dorinţa de afirmare şi golgeterul)
Alexandru Kovacs - Petru Ţurcaş (marile speranţe care aşteaptă confirmarea)
Adrian Stoicov - Alexandru Pelici (zidul din faţa portarilor)
Roberto Ivan - Ioan Almăşan (doi oameni hotărâţi)
Valentin Velcea - Orlando Trandu (cei care au mereu ceva de spus)
Adrian Săvoiu - Florin Călin (cei mai tăcuţi din lot)
Emilian Diaconescu - George Radu (cei după care plânge Ologeanu)
Sandu Balaj - Raul Scurtu (o spectaculoasă achiziţie şi un junior)

"Dan Ologeanu m-a ajutat să plec de la CFR"

FIRIŢEANU

REP.: **Prin dumneavostră putem pune "sare şi piper" pe perioada de vacanţă. Cum vă simţiţi după episodul Tractorul Braşov? Ce aţi făcut în ultima vreme?**

D.F.: În primul rând am rumegat puţin parcursul de la Braşov. Un parcurs negativ din punctul meu de vedere, dar soldat cu o experienţă benefică pentru că încrezându-mă, ca de fiecare dată, în persoanele cunoscute şi cu vechi relaţii m-am angajat la o muncă istovitoare care s-ar fi vrut cu o finalitate de performanţă. Dar ca de fiecare dată naivitatea care m-a caracterizat şi dorinţa mea de a face performanţă mi-a jucat feste. Ducându-mă la Braşov n-am crezut că voi ajunge să colaborez defectuos cu un prieten pe care-l cunoşteam de vreo 20 de ani.

ESTE O DIFERENŢĂ MARE ÎNTRE FOSTUL JUCĂTOR PAUL ENACHE ŞI ACTUALUL PREŞEDINTE

REP.: **Este vorba de Paul Enache?**

D.F.: Da. N-am crezut că un om se poate transforma chiar în maniera asta. Pentru că este o diferenţă foarte mare între Paul Enache pe care l-am cunoscut ca jucător şi antrenorul - manager, funcţie pe care o deţine la Tractorul Braşov. A fost o experienţă tristă şi negativă.

REP.: **Ce aţi găsit acolo?**

D.F.: Am fost şocat de modul în care se desfăşoară procesul de instruire. Acolo am găsit o echipă care în anii precedenţi s-a şi luptat pentru promovare şi care la suprafaţă părea puternică, dar intrând în profunzimea problemelor mi-am dat seama că este doar o zugrăveală ieftină... Deşi condiţii de pregătire existau şi pot declara că dacă aş fi avut asemenea condiţii la CFR Timişoara soarta echipei ar fi fost total alta. La Braşov însă echipa era condusă de un antrenor "tiran" care ca metodă de lucru, deşi eram la fotbal, folosea mijloace din atletism şi atletica grea în peste 70-80% din procesul de instruire.

REP.: **Cu ce aţi venit nou în procesul de instruire? Ce nu a "plăcut" celor de acolo?**

D.F.: Am adus în primul rând dialogul. Apoi colaborarea deschisă cu jucătorii, bazată pe principii de respect şi eu spun că atunci când elevul te simte el îţi acordă respectul cuvenit capacităţii tale profesionale. Nu mai e nevoie în acest caz să foloseşti metoda de constrângere. Cred că m-am mai schimbat şi eu gândindu-mă că s-au mai schimbat şi relaţiile sociale. Acum altfel se pune problema conducerii unei echipe.

REP.: **Aţi făcut ceea ce poate n-aţi reuşit la echipele bănăţene?**

D.F.: O surpriză plăcută a fost că jucătorii m-au asimilat repede ca antrenor. Paul era director tehnic, el ocupându-se şi de probleme de administraţie devenind astfel după Titi Tească persoana care cumulează funcţiile de preşedinte şi antrenor. Mai trebuia să fie jucător şi le ocupa pe toate... Am avut satisfacţia că într-o perioadă scurtă de timp s-au adaptat la linia metodică concepută de mine. Şi în anumite meciuri au şi pus în practică tot ce le-am cerut. Dar n-am avut timp să aprofundez aceste antrenamente tactice fiindcă venea dl. preşedinte şi schimba imediat optica pregătirii.

REP.: **Când a avut loc ruptura?**

D.F.: Ruptura era inevitabilă pentru că n-aveam aceeaşi lungime de undă cu toate că amândoi doream performanţa. Dar din punctul de vedere al liniei metodice, a concepţiei tactice, a relaţiilor dintre antrenor - jucător nu ne asimileam de loc şi ruptura s-ar fi produs sigur în perioada de întrèrupere.

NU MAI PUTEAM SUPORTA MOJICIILE PREŞEDINTELUI

REP.: **Ea s-a produs înainte. De ce?**

D.F.: Temperamentul meu şi-a spus cuvântul şi după o discuţie banală am renunţat, întrucât nu mai puteam suporta mojiciile dlui preşedinte.

REP.: **Ce vi s-a reproşat?**

D.F.: Că plec sâmbăta şi vin miercuri! Dar am respectat înţelegerea că la două săptămâni să revin miercurea. Înţelegere pe care eu n-am respectat-o fiindcă mă întorceam de... marţi! Iar cei care mă cunosc ca omul care am făcut zi de zi naveta Reşiţa - Timişoara ştiu că nu aş fi fost capabil să nu respect procesul de instruire de la Braşov. De aici a pornit polemica pe care eu nu am mai întreţinut-o fiindcă n-a fost făcută pe baze reale.

REP.: **Ce alte propuneri aţi avut în afara Braşovului?**

D.F.: Încă în perioada în care antrenam la Braşov a apărut o ofertă de colaborare, surprinzătoare şi pentru mine la momentul respectiv. Dar timpul care este cel mai bun judecător a aşezat lucrurile în făgaşul lor normal.

REP.: **Nu mă mai ţineţi încordat. Cine v-a contactat?**

ILIE PĂTRUICĂ M-A RUGAT SĂ REVIN LA CSMR

D.F.: Într-o perioadă când am venit câteva zile acasă m-am trezit la mine cu nea Ilie Pătruică, care m-a rugat să revin la echipa CSMR. Am fost surprins pentru eu din momentul plecării de la echipă atunci când evolua în divizia naţională, am renunţat să mai antrenez în zona Caraş-Severinului...

REP.: **De ce?**

D.F.: Pentru că de douăzeci de ani nimeni aici nu doreşte să facă performanţă. Şi, într-adevăr să structureze activitatea unui club pe principii de performanţă. Deci n-avea rost să fac un mariaj cu o activitate de azi pe mâine.

REP.: **Numai dl. Ilie Pătruică v-a contactat?**

D.F.: Am avut o discuţie cu dânsul la care a participat şi dl. Marius Popescu şi dl. Iancu Muhu şi a rămas ca să-l sun pe dl. profesor luni seara de la Braşov, dorind să am în prealabil o discuţie cu cei de acolo cu care nu puteam să rup colaborarea aşa brusc. Numai că nu s-a materializat nimic la Reşiţa fiindcă a intervenit dl. Popescu şi până să dau eu răspunsul, fără ştiinţa lui nea Ilie, a avut altă opţiune.

REP.: **Viki Roşca!**

D.F.: Treaba lui! E opţiunea lui. Dar, ca deobicei, şi de data aceasta, Marius Popescu nu s-a dezis în comportament.

REP.: **Acum la rece, şi la propriu şi la figurat, ce părere aveţi de CFR Timişoara? De când aţi plecat ceferiştii au deraiat pe o linie care pare "moartă"...**

AM VRUT SĂ RUP CONTRACTUL LUI ANGELO FOALE!

D.F.: Aici e o poveste, una mai lungă. Credinţa mea este că dacă rămânea nucleul valoros de jucători, la CFR se putea face performanţă, numai că nu a existat nici un fel de organizare a clubului. Iar oameni puşi de dl. Simcelescu să supervizeze activitatea echipei nu au adus decât lucruri negative. Nu vreau să dau nume, dar toată lumea ştie care a fost "spinul" în această problemă. Ceea ce repet eu este faptul că înainte de prima etapă de campionat, atunci când Dan Ologeanu a fost la "Bulevard" cu contractul lui Angelo Foale şi eu eram cu echipa la masă, am avut contractul în mână şi prima pornire a fost să-l... rup!

Dar ca să nu intru în conflict pe faţă cu dl. Simcelescu am spus că îi respect hotărârea. Dar, discuţia mea, din acel moment cu Dan Ologeanu a fost cam aşa: **"Dane, îţi mulţumesc, m-ai ajutat să plec de la CFR!"**

REP.: **Culmea, doi ex-reşiţeni, Ologeanu şi Firiţeanu, "băgaţi" adânc în soarta echipelor arădene, respectiv timişorene. Ce simţiţi acum pentru CFR?**

D.F.: Timp de un an de zile eu am făcut nişte sacrificii pe care le pot spune ca fiind imense! Deci situaţia de acum a CFR-ului doare. Cât timp am fost la Timişoara mi-am luat concediu fără plată din învăţământ, ceea ce n-a făcut nici un antrenor până în ziua de astăzi. Numai şi numai ca să activez la CFR. Unde, nu mi s-a oferit nici o alternativă. Alt sacrificiu a fost făcut prin naveta "ucigătoare", zi de zi, cu toate că dl Simcelescu, la un moment dat, a încercat să-mi înlesnească o gazdă, dar neavând posibilitatea mutării întregii familii acolo, pe mine nu mă avantaja. Să las modestia la o parte, eu spun că m-am achitat de sarcini bine. Spun că am clădit o echipă cu perspectivă şi mai spun, cu toată acoperirea profesională, că s-ar fi putut naşte o echipă foarte bună acolo, CFR beneficiind de un grup de 6-7 jucători la nivel de vârstă 19-20-21 de ani, care trebuiau să explodeze în campionatul acesta. Şi normal că mă doare când vezi echipa la care ai muncit că se duce la fund.

REP.: **Care a fost rolul d-lui Simcelescu?**

D.F.: Pe această cale vreau să spun că faţă de dânsul am un respect deosebit pentru că este printre puţinii oameni de fotbal pe care i-am văzut că "dau bani", cheltuind din propriul buzunar şi care niciodată nu a venit să mă întrebe de ce joacă "ăla sau ăla!" Sau să se amestece în problemele pur tehnice ale echipei. Şi cred că dacă ar fi avut o altă conjunctură favorabilă, sigur situaţia echipei ar fi fost cu totul alta.

REP.: **Ce soartă îl aşteaptă pe Tavi Foale?**

D.F.: Nu pot face premoniţii. Dar nea Tavi s-a băgat şi el în nişte nisipuri mişcătoare. CFR-ul se poate salva doar în cazul în care câştigă afară două meciuri şi cu un procentaj de 100% victorii în meciurile acasă. Dar returul începe greu, cu Electroputere pe teren propriu. Salvarea ar fi o minune, ştiind că problemele de anul trecut nu s-au ameliorat, ci putem spune chiar că s-au amplificat...

REP.: **Revenind acasă la Reşiţa, vă bucuraţi că CSMR este pe primul loc după turul campionatului?**

SĂ DEA DOMNUL CA ACEST AN SĂ FIE AL CSMR-ULUI

D.F.: E normal să te bucuri. Din punctul de vedere al suporterului fiecare se bucură de performanţa echipei din oraşul său. Eu mă bucur şi din punctul de vedere al celui care a lucrat la această echipă în ultimii 20 de ani. Clubul a trăit şi din vânzarea jucătorilor pe care eu am avut curajul sau nebunia sau inspiraţia, sau cum vrei să o numeşti, să-i promovez acum 10 ani. Unii din ei joacă la marile echipe din ţară şi unii la profesioniştii din străinătate, unde au făcut chiar carieră internaţională.

Aş vrea totuşi să nu discut despre CSMR pentru că dacă ar fi să-l citez pe actualul preşedinte, aş spune că "destabilizez situaţia echipei" fiind pe locul întâi. Normal, bucuria tuturora ar fi să atingă obiectivul. Să dea Domnul ca acest an să fie anul CSMR-ului! O analiză mai precisă, mai lucidă, se poate între campionate, nu acum între tur şi retur. Sunt multe de spus şi în speranţa că timpul le va rezolva pe toate, iar competenţa va ieşi la suprafaţă, aştept rezolvarea favorabilă a aspiraţiilor CSMR-ului.

REP.: **Dar Gloria?**

D.F.: Gloria a făcut încercări disperate pe parcursul convieţuirii la acelaşi nivel cu CSMR-ul, să o depăşească şi ca performanţă, şi ca realizări. Dar este o echipă patronată de o întreprindere mică şi are două handicapuri. Trebuie să sară peste tradiţia mult superioară a CSMR-ului iar în al doilea rând forţa întreprinderii care o patronează este mică şi ea nu poate întreţine o echipă pentru marea performanţă. Şi eu cred că totuşi Gloria are un ascendent faţă de CSMR, prin faptul că parcă la cei din Govândari conducătorii "ard" mai tare, pasiunea este mai mare.

A consemnat:

PETRU FUCHS

CURIOZITĂŢI ÎN ALB-VIOLET CULESE DE PE MALURILE CERNEI!

ION ALMĂŞAN SE TUNDE ÎN FIECARE AN LA HERCULANE!

Portarul lui Poli, **Ion Almăşan**, şi-a făcut un obicei să se tundă la fiecare început de an, după ce echipa pleacă în cantonament la Băile Herculane. Anul acesta, în pofida faptului că prietenul său, frizerul Lae, n-a fost de găsit, Ion n-a renunţat la ideea de-a demara pregătirea centralizată cu o freză nouă. De data aceasta a fost tuns de o femeie! Poate că acest lucru îi va purta mai mult noroc în dificilul retur care bate la uşă.

ANTRENORII LUI POLI ŞI-AU LUAT CAMERE SEPARATE

Anul trecut cei trei antrenori ai Politehnicii prezenţi cu echipa în cantonamentul de la Herculane, **Emeric Dembrovschi, Aurel Şunda** şi **Vasile Gaboraş**, au locuit toţi într-un apartament din hotelul Roman. În această iarnă, oarecum surprinzător, **Emeric Dembrovschi, Aurel Şunda** şi **Ghiţă Chimiuc** au fost cazaţi fiecare în camere separate. Şi acest lucru a avut la bază doar raţiuni financiare. Dacă anul trecut s-au plătit 130.000 de lei pe noapte pentru apartament, acum o cameră n-a costat decât 20.000 de lei pe noapte. S-a întors **Stelian Anghel** şi fiecare ban trebuie gestionat cu mare migală.

LA ANTRENAMENTE ŢIGĂRILE RĂMÂN LA HOTEL

Cu toate că doi dintre antrenorii alb-violeţilor, **Ghiţă Chimiuc** şi **Imi Dembrovschi**, sunt fumători, primul chiar înrăit, ei nu-şi iau ţigările în timp ce se deplasează cu echipa la antrenament. Vorba lui Dembo: **"Este păcat să nu ne bucurăm de aerul curat din staţiune."**

"DEMBO" UMBLĂ CU UN TRICOU DE 26 DE ANI!

Cititorii noştri nu trebuie să-şi imagineze că **Emeric Dembrovschi** n-are bani să-şi cumpere tricouri, fiind astfel nevoit să poarte unul cu o vechime de 26 de ani. Este vorba de o amintire de pe vremea când evolua în naţionala României. Tricoul a fost primit după meciul cu naţionala Franţei, disputat la Paris, în 1971. Şi vă putem asigura că este păstrat în cele mai bune condiţii!

ŞUTURI ÎN ZID

de Marius Breazu

Pe lângă toate transferările, reale sau rămase doar la faza de zvon, care sunt sarea şi piperul oricărei perioade necompetiţionale, în această iarnă "afişul" a fost ţinut - iar reprezentaţia se pare că nu s-a terminat - de CFR Timişoara, club care a ieşit la rampă echipat în culori cel puţin sumbre. Ne amintim că, până nu demult, conducerea feroviarilor avea ca obiectiv declarat promovarea în Divizia Naţională, pentru ca acum şansele de rămânere în Divizia A să tindă spre zero. Probabil că, la situaţia actuală de la club, şi dacă echipa ar fi terminat turul pe locul al zecelea, să zicem, tot ar fi fost una dintre potenţialele retrogradate. Şi asta pentru că nu e normal ca la un club de fotbal, indiferent cum s-ar numi el sau conducătroii săi, să se întâmple lucruri de genul celor petrecute la CFR, dintre care amintesc doar câteva: neefectuarea a trei antrenamente, datorită lipsei cărbunilor necesari încălzirii vestiarului şi a apei de la duşuri;

CFR-ul - o corabie intrată la apă

părăsirea clubului de către jucători, care încă nici nu au făcut ochi în Divizia A (Panaitescu, Perdei, Militaru, Rancz); punctele pierdute la "masa verde", pe motiv că nu au existat banii necesari deplasării la federaţie, în vederea plăţii amenzilor cuvenite pentru primirea cartonaşelor roşii şi galbene de către componenţii echipei; la întoarcerea de la Reşiţa, după meciul cu Gloria, jucătorii, lihniţi, să fie nevoiţi să accepte hrana cumpărată din banii unui suporter de zeci de ani al CFR-ului, nea Bacoş.

Destule persoane din anturajul echipei acuză - mai pe faţă, mai voalat - presa ca fiind principala vinovată de situaţia care există în aceste zile la CFR. Că nu a luat atitudine mai din timp, pentru a preveni întâmplările care au avut loc ulterior şi care au dus la starea jalnică în care se află acum gruparea feroviară. Obişnuiţi cu asemenea acuze, suntem de părere că deteriorarea atmosferei de la club are cauze strict interne, la fel cum redresarea s-ar putea face doar prin aceleaşi mijloace. Nu ştiu în ce măsură presa este vinovată de actuala stare de lucruri, însă după ce ne-au parvenit anumite semnale referitoare la deteriorarea situaţiei din cadrul clubului, am încercat să facem oarecum lumină. Paradoxal, cei care vorbeau pe la colţuri - şi aici mă refer strict la oamenii direct implicaţi în procesul de pregătire, adică jucători, antrenori, conducători - când erau solicitaţi pentru diferite discuţii, să le spunem, oficiale, în faţa reportofonului, schimbau rapid opiniile şi părerile, totul devenind brusc, din negru-mortăciune în roz-bombon.

Deşi în interviul publicat în numărul precedent al săptămânalului nostru, Sava Simcelescu încerca să facă o analiză a situaţiei actuale, este foarte clar că dânsul, implicându-se tot mai puţin în problemele echipei, dintr-un motiv sau altul, a ajuns să fie, practic, depăşit de diferendele dintre cei care fac parte din club, în special cele dintre conducători, unul trăgând hăis şi altul cea. Este o situaţie care numai la progres nu poate duce.

În aceste condiţii, este tot mai greu de înţeles optimismul dus aproape de inconştienţă, pe care îl afişează antrenorul Tavi Foale, chiar şi când nu se poate asigura o pregătire centralizată normală, în timp ce echipe de Divizia C pot fi întâlnite în cele mai renumite staţiuni montane ale ţării. Cu siguranţă că şi contractele dintre jucători şi club, aşa cum au fost ele întocmite şi (ne)respectate de ambele părţi, nu puteau avea decât o influenţă negativă asupra desfăşurării evenimentelor.

Pentru CFR este ceasul al 13-lea. Privind în perspectivă, s-ar putea ca feroviarii să nu încheie acest campionat din motive financiare şi (sau) organizatorice. probabil că salvarea ar veni de la o fuziune cu un club care şi-ar dori acest lucru. Altfel, posibilitatea pierderii unui loc în Divizia A, loc ce se câştigă greu, şi cu bani grei, devine din ce în ce mai reală şi ar fi păcat ca ea să devină o certitudine.

MIRAJUL LUI HERCULE

După Poli, Gloria Reşiţa, Anina, Comloş, alte echipe din Banat iau cu asalt Băile Herculane. Astfel de ieri **CSMR**-ul îşi continuă pregătirile începute pe Semenic şi odată cu divizionara A, la Hotelul UGSR vor fi cazate toate cele trei echipe din Caransebeş, componente a diviziei C Caraş: **CFR**, **Mundus** şi **Caromet**. Tot acolo îşi va efectua cantonamentul şi campionana de toamnă a C Timiş, **AC Recaş**. Şi tot marţi, la Herculane a plecat şi **Electrica Timişoara**, care însă va fi cazată la Hotel Minerva.

CAMERA ASCUNSĂ A LUI FOTOFUCHS

F.C. NATIONAL
BUCUREŞTI
Vali, iar încerci să te lipeşti de Progresul?
Degeaba mă tot lipesc eu, dacă tot mă... dezlipesc alţii

ALIN ARTIMON ŞI VALI VELCEA, DOI FOŞTI INTER*NAŢIONAL*I DE JUNIORI...

POLI SE MUTĂ LA BUDAPESTA

Mâine Poli coboară de la Herculane. Cantonamentul a fost scurtat cu două zile, deoarece vineri "alb-violeţii" vor pleca în Ungaria, unde, la Budapesta, vor disputa două jocuri de verificare, sâmbătă şi duminică, **Ujpest**, respectiv **Csepel**.

În continuare timişorenii vor urma următorul program de pregătire:

- 6 februarie	Timişoara	ELECTRICA
- 8 februarie	Sibiu	FC INTER
- 12 februarie	Timişoara	CSM REŞIŢA
- 18 februarie	Timişoara	BEKESCABA
- 22 februarie	Hunedoara	CORVINUL

Singura dată rămasă neocupată ar fi 15 februarie, dar se fac eforturi pentru a fi adusă la Timişoara echipa **Vojvodina Novi Sad**.

IARNA PE ULIŢA FOTBALULUI

RUDI RANCZ ÎNVAŢĂ GEOGRAFIE!

Ex-ceferistul **Rudy Rancz** s-a plimbat în ultima vreme prin treisfert de ţară, de parcă ar dori să cunoscă frumuseţile României. După ce a testat terenul pe la Metrom Braşov, CSM Reşiţa, Rapid Bucureşti, iată-l ajuns acum la Minerul Motru. Antrenorul minerilor, **Gigi Borugă**, este mulţumit de această achiziţie, mai ales că n-a reuşit să-l transfere pe Nicolae Mitu, conducerea celor din Motru nefiind dispusă să plătească suma de bani cerută de cei de la Unirea Dej. În aceste zile elevii lui Borugă se află la Predeal, în vederea pregătirii centralizate.

MĂNĂILĂ A COBORÂT ÎN VITEZĂ DE PE SEMENIC

Un slalom la fel de spectaculos ca şi al lui Alberto Tomba a făcut în această iarnă şi **Dan Mănăilă**. Acesta a părăsit în prima fază oraşul de pe Mureş, neachitându-i-se banii ce i se cuveneau de la UTA, cu destinaţia Electroputere. Din cetatea Băniei a plecat împreună cu Angelo Foale la CSM Reşiţa. A urcat cu roş-negri pe Semenic, dar a coborât după numai o zi, urmând să ia acum drumul Croaţiei, la clubul unde preşedintele UTA-ei, **Dan Ologeanu**, şi-a făcut relaţii în ultima vreme. Este vorba de N.K. Osijek, unde au fost transferaţi în vară alţi doi arădeni, **Bebe Mitu** şi **Lucian Dronca**.

MARIUS PUIU A ACCEPTAT OFERTA ELECTRICII

Încă de la finele turului divizionara B, Electrica, şi l-a dorit în lot pe mijlocaşul de la Şoimii Textila, **Marius Puiu**. În prima fază acesta a refuzat oferta, motivând că la formaţia din Calea Aradului i s-a asigurat şi postul de antrenor secund. Sâmbătă însă, după jocul amical Electrica - Şoimii, Puiu se pare că a bătut palma cu alb-albaştri de la Gara Mică. Astfel că va pleca împreună cu ceilalţi jucători ai lui Titi Varga în cantonament la Băile Herculane.

Marius Puiu la al doilea zbor din curtea Şoimilor

GUŞATU VA RĂMÂNE LA POLI PÂNĂ-N VARĂ

La finele săptămânii trecute, cu prilejul amicalului Poli - FC Naţional, s-au aflat la Herculane atât conducătorii alb-violeţilor cât şi boss-ul Universităţii Craiova, **Marcel Popescu**. S-au reluat astfel discuţiile între cele două părţi referitoare la transferul lui **Mugur Guşatu**. Preşedintele oltenilor a încercat din nou să-i convingă pe diriguitorii lui Poli să-i dea drumul lui Guşigol încă de acum, pentru a participa cu alb-albaştri la turneul din Maroc. **Viorel Boiţ** şi **Stelian Anghel** au rămas însă fermi pe poziţie, nefiind de acord cu plecarea lui Guşatu, chiar dacă Poli pierde în această situaţie nişte bani, deoarece din vară Mugur va pleca pe grilă, iar suma încasată va fi destul de subţire.

GHEORGHE POPA AMENINŢAT DE MARIUS POPESCU

Popică în pragul unei noi nebunii

Din lotul CSMR-ului care a urcat pe Semenic a lipsit în prima zi portarul **Gheorghe Popa**, care a pretins că este curtat de FC Braşov. Ameninţat de preşedintele Marius Popescu cu o suspendare drastică (până la un an!), "Popică" a luat şi el drumul Semenicului a doua zi, alăturându-se la pregătiri colegilor săi.

ZORAN GLIGOROVICI ÎN GRECIA!

Zilele trecute ceferistul **Zoran Gligorovici** a fost prezent la Kecskemet, unde a dat o probă de joc la divizionara B din Ungaria. Conducătorii clubului au fost mulţumiţi, astfel că mijlocaşul timişorean a semnat un contract, conform unor surse de încredere, de 10.000 de mărci, urmând să aibă un salariu de 500 de mărci pe lună, la care se vor adăuga primele de joc. Alături de Zoran la Kecskemet va evolua şi fostul utist **Marian Sinescu**. Cei doi sunt plecaţi acum cu formaţia maghiară la un turneu în Grecia.

ÎNCĂ UN OLTEAN LA POLI?

Dacă veţi citi cu atenţie formaţiile lui Poli din amicalele cu Gloria Reşiţa şi FC Naţional veţi observa un nume necunoscut. Este vorba de **Claudiu Dobrescu**, născut la 1 februarie 1973, fost coleg de generaţie cu Ovidiu Stângă la juniorii Universităţii Craiova. Ultimul club la care a evoluat a fost Constructorul Craiova, dar, din păcate, Dobrescu n-a mai activat în fotbal de vreo 4 ani. A venit în cantonamentul de la Herculane la recomandarea lui **Mugur Guşatu**. După primele două zile de pregătiri **Ghiţă Chimiuc** a fost tentat să renunţe la el, dar golul marcat în partida cu Gloria Reşiţa i-a schimbat părerea antrenorului timişorean, olteanul antrenându-se în continuare cu Poli. În cazul în care va rămâne la alb-violeţi probabil că acesta va fi împrumutat pe perioada returului la o altă echipă, pentru a avea meciuri în picioare.

"ATAC" LA DIVIZIA B

Caransebeşul merge pe o "singură mână"?

Pomeneam în treacăt, într-unul din numerele trecute că la Caransebeş bate un vânt de înnoire. La iniţiativa primarului Mura, vechi iubitor de fotbal, forţele până acum rivale din oraş se pare că se vor uni pentru revenirea Caransebeşului în divizia B. Reamintim că acum trei ani, sub bagheta lui Costică Rădulescu, Vega Caransebeş promova în liga a III-a, dar patronul echipei, Eudin Bojin, în lipsa sprijinului a altor forţe din oraş a vândut pur şi simplu echipa la Deva. Aceste "alte forţe" ar trebui să intervină acum.

Probabil că aşa va fi, din moment ce săptămâna trecută CFR Caransebeş a "făcut un amical" cu "posibilii". Printre aceştia au fost **Doran, Ciobanu, Lozici, Neagu** (toţi de la Caromet), **Posipal şi Dicseu** (ambii de la Mundus). Tot nu întâmplător şi CFR-ul, şi Carometul, şi Mundus au plecat în aceeaşi perioadă să se pregătească la Herculane, fiind cazate la acelaşi hotel.

Numai că există şi un **dar.** Care dintre cele două fruntaşe ale clasamentului să fie ajutată să promoveze? CFR-ul care e campioană de toamnă, sau Caromet care conduce la "adevăr"? Se pare că primarul Mura merge "pe mâna" CFR-ului şi se pune problema dacă cei de la Caromet vor ceda jucători rivalei sale? Pentru a ne lămuri cât de cât ne-am adresat preşedintelui clubului Caromet, Toma Străin.

TOMA STRĂIN:

„Protocolul a fost semnat"

REP.: **S-au purtat discuţii între CFR, Caromet, Mundus şi primarul Caransebeşului. Cu ce finalitate?**

T.S.: Iniţiativa formării unei echipe competitive care să poată promova în divizia B a pornit încă de la terminarea turului şi a aparţinut cluburilor Caromet şi Mundus. Ideea alăturării celei de a treia echipe, CFR, pe scheletul căreia să se formeze formaţia pentru promovare, a apărut abia la sfârşitul anului trecut.

REP.: **Cum a acceptat conducerea uzinei CAROMET această iniţiativă?**

T.S.: S-a semnat un protocol pentru formarea unei noi echipe care să poarte numele FC Caransebeş.

REP.: **Au fost alte situaţii asemănătoare când echipa întărită a clacat, iar cea slăbită... a promovat. Cum de primarul Mura, fost angajat al Carometului, a ales CFR-ul? E Caromet mai slabă decât CFR?**

T.S.: Eu nu pot să spun cine e mai slab. În campionat s-a mers "cap la cap"

REP.: **Chiar dacă veţi ceda câţiva jucători, veţi mai viza primul loc?**

T.S.: Caromet îşi va apăra corect şansele, indiferent cu cine joacă!

REP.: **Cu efectivul slăbit, Mundus şi Caromet nu se vor demobiliza?**

T.S.: Cu referire numai la Caromet, pot spune că treaba care s-a făcut îi va mobiliza în plus pe jucătorii noştri. Ei vor să demonstreze că oraşul are într-adevăr fotbalişti buni şi nu a fost nevoie să se apeleze la alte cluburi ca să se nască echipa oraşului.

REP.: **Din câte ştiu, unul dintre "catalizatorii" echipei, contabilul şef Staicu nu a prea fost de acord cu "triumviratul"...**

T.S.: La discuţia finală, la semnarea protocolului de care am pomenit, au participat cei doi manageri ai CAROMET, dnii., Păunescu şi Poneţchi.

* * *

Alte amanunte şi pareri asupra acestui nou suflu în fotbalul caransebeşan în numărul nostru viitor. Vom fi la "locul faptei", la Herculane...

PETRU FUCHS

Arădenii iubesc Felixul

Cu o săptămână înaintea UTA-ei, drumul băilor Felix a fost luat de divizionarele B arădene Vestpetrom Pecica şi FC Arad Telecom. Amănunte despre cum a decurs cantonamentul şi ce va urma în a doua parte a perioadei de pregătire - în numărul nostru viitor.

CPL Şi divizionarele B fac pregătire centralizată în străinătate!

Lemnarii şi-au reluat pregătirile în 13 ianuarie, sub conducerea aceluiaşi antrenor, Marius Demian, care a programat câte un antrenament zilnic. CPL-ul este, cel puţin în această iarnă, în situaţia de a prezenta o noutate absolută pentru o echipă din cel de-al treilea eşalon divizionar: este, probabil, singura grupare din Divizia B care îşi face pregătirea centralizată în străinătate, mai precis la Mako (Ungaria), în perioada 2-10 februarie.

La întoarcerea în Arad, antrenamentele vor continua cu câte două şedinţe zilnice. Jucătorii care iau parte la pregătirea de iarnă sunt următorii: Mârnea, Boiţ, Lingurar - portari, Olaru, Neacşu, A. Vizitiu, M. Petcuţ, Molnar, Panin, Ianoş, Oprescu, C. Vizitiu, Oprean, Bilan, Grăpan, Burada, Brandais. Au fost promovaţi 5 juniori, Lingurar, Neacşu, Burada, Bilan şi Oprean, toţi de la CSS Arad. Berar s-a transferat la F. C. Arad Telecom. S-au stabilit şi datele câtorva jocuri de verificare: 12 februarie: CPL - Indagrara, 15 februarie: CPL - Tricoul Roşu Arad, 16 februarie: CPL - FC Arad Telecom, urmând ca datele celorlalte 8 întâlniri prevăzute în programul de iarnă să fie date publicităţii în viitorul apropiat.

În perioada de iarnă au existat câteva discuţii între antrenorul Marius Demian şi conducătorii clubului, convorbiri după care tehnicianul lemnarilor a fost nu departe de a renunţa la funcţia avută. A revenit însă la sentimente mai bune, odată cu legitimarea celor 5 juniori proveniţi de la echipa sa, CSS Arad. Un alt motiv care l-a făcut să-şi reconsidere poziţia este faptul că s-a creat o stare conflictuală între CSS Gloria şi jucătorul Călin, care a fost transferat de CPL la Agro Curtici. CSS Gloria consideră că i s-a tras o "ţeapă", însă un agent de-al nostru a aflat că cineva de la CSS Gloria a comandat şi a obţinut 4 (patru) uşi de stejar de la CPL pentru un ipotetic hotel, care se va construi probabil în secolul XXI...

O. P.

MOTORUL Moneasa, aceeaşi gazdă primitoare...

După antrenamentele efectuate la Arad şi meciurile de pregătire (vezi jocul cu Jiul), Motorul se va deplasa la Moneasa pentru obişnuitul cantonament, programat de această dată în perioada 27 ianuarie - 5 februarie. Într-o succesiune logică, vor urma alte jocuri de verificare, al căror program îl vom anunţa din timp.

Noutăţile din lotul Motorului sunt doar F. Botiş (fratele mai mare al lui S. Botiş) şi Grubschi. La un moment dat se vorbea de aducerea fundaşului Dragan Ianoşev, de la CFR Timişoara...

Interesantă aglomeraţia de pe banca tehnică a echipei la partida susţinută în compania Jiului din Petroşani. Aceasta a fost suprapopulată, luând loc pe ea Ioan Pătraşcu, Ionuţ Popa şi Ioan Şold. Roger Bogdan a preferat să stea împreună cu secundul Jiului Mache Vizitiu, rememorând probabil perioada când ambii făceau parte din liniile defensive ale celor mai reprezentative cluburi din judeţul Hunedoara, Bogdan la Corvinul iar Vizitiu la Jiul...

UMT Tavi Popescu a găsit zăpadă

Se pare că UMT-ul, când a ales ca loc de desfăşurare al cantonamentului tocmai Căciulata, a fost mai norocos decât celelalte cluburi din "zona Fotbal vest" care au luat, în general, cu asalt Băile Herculane şi Băile Felix. Spunem asta pentru că **Octavian Popescu şi Tică Andreaş** aleargă cot la cot cu elevii lor... pe zăpadă! "Alb - negri" şi-au păstrat în proporţie de 100% lotul cu care au încheiat turul. Posibili la un moment dat la UMT, **Narcis Petre** (CFR) şi **Mihalache** (Poli) n-au mai fost transferaţi, conducerea clubului necăzând de acord cu cluburile acestora. O zi mai târziu s-a alăturat lotului **Miculescu**, fiind învoit cu întârziere de la unitatea militară în care e încorporat. Ceilalţi jucători din pregătire sunt: **Popa, Popovici** - portari, **A. Radu, Luca, S. Mihai, Utfineanţ, Răcelescu, Belinţan, Miclea, Andreaş, Paleacu, Simedru, Brucă, Stoica, Ploscaru, Briciu, Safta, Călugăru, Dima şi Iordache - jucători de câmp.**

Singurul absent este **Vali Caraivan**, antrenorul portarilor, care cu o săptămână înaintea plecării a contactat o pneumonie şi se află în convalescenţă.

ASTRAL Antrenamente cu preşedintele-n frunte

Cu oarecare întârziere, după ce s-a revenit asupra deciziei de a retrage echipa din campionat, Astral şi-a reluat pregătirile. Săptămâna aceasta începe şi un cantonament la Deta, cu două antrenamente, masă şi odihnă, lotul urmând să revină în fiecare seară la Timişoara. În afara lui **Hecico** şi a lui **Şter**, aflaţi în pregătire cu Poli, tot lotul s-a prezentat la datorie, cu toate că în retur se va juca la Deta fără prime! Mai mult, a revenit şi **Cristea**, care părăsise echipa după pregătirile de vară. Antrenorii **Viorel Vişan** şi **Ştefan Bathory** mai au la dispoziţie 16 jucători: **D. Chimiuc, Daminuţă** - portari, **Petrov, Ghiţoaica, Solomon, Deak, Mita, Brindescu, Cuvejdean, Mioc, T. Marinescu, Petrişor, Vascko, Bochiş, Crişanov şi Tuică** - jucători de câmp. Cot la cot cu fotbaliştii se mai pregăteşte şi noul preşedinte al clubului **Ştefan Citro Lorincz**, gurile rele prevestind chiar o posibilă revenire pe gazon!

Clubul are şi o nouă organigramă de conducere, **Sorin Capsali** fiind vicepreşedinte, **Bata Feniat** organizator de competiţii şi **Rada Pantin** director tehnic.

RUMBA AMICALELOR • RUMBA AMICALELOR • RUMBA AMICALELOR

După alergări, săli de forţă şi vizite medicale, fotbalul ; încet-încet revine acolo unde îi e locul, adică pe terenuri. Au început amicalele! Sigur că rezultatele au acum mai puţină importanţă, dar deoarece pentru microbişti contează cum îşi "caută" antrenorii formulele pentru retur, redăm mai jos câteva din primele meciuri de pregătire ale anului:

GLORIA - FC NAŢIONAL 0-6 (0-1)

Partida s-a desfăşurat pe parcursul a două reprize a câte 60 de minute. La scorul de 0-0, Costescu (Gloria) a ratat un penalty. După meci, reşiţenii au calificat arbitrajul lui Titus Doroi (Herculane) drept scandalos! Gloria a folosit următoarele formule pe reprize:

1. **F. Ianu - Kapornyai - D. Radu, Costescu, Mitar, Tuluc - Bălean, Chiş, Dacica, Decuseară - Dumitru.**

2. **Toader - Costescu - Harbuzaru, Tănasă, Dobren - Laczko, A. David, Pane, Copăcianu - T. Rus, Dumitru.**

Au mai jucat **Benga şi D. Daniel.**

GLORIA - POLI 3-5 (0-1)

Meciul s-a disputat în două reprize a câte 60 de minute. Au marcat: **V. Rus, Tuluc (2) - Sasu (2), Velcea, Şter, Dobrescu.**

Şi la această partidă ambii antrenori au folosit garnituri diferite pe reprize.

GLORIA: 1. **Toader - Kapornyai - D. Radu, Costescu, Mitar, Tuluc - Bălean, Chiş, Dacica, Decuseară - Dumitru.**

La începutul reprizei a doua au mai intrat **Benga, T. Rus, Laczko, A. David, Dan Daniel**, iar spre final **Panc, Ciornovalic, Harbuzaru, Tănasă şi Dobren.**

POLI: 1. **Ţurcaş (40, Almăşan) - Artimon - Diaconescu, Pelici, Stoicov - Balaj, G. Radu, Călin - Vlaicu (20, Sasu) - Kovacs, Guşatu.**

POLI: 2. **Almăşan (40, Urai) - Trandu - Hecico, Mada, Ivan - Stoican, Velcea (100, Olari), Şter, Barna (100, Scurtu) - Săvoiu (100, Noje), Sasu (100, Dobrescu).**

POLI - NAŢIONAL 0-2 (0-1)

Tot o partidă care s-a desfăşurat pe parcursul a două reprize a 60 de minute. Au marcat Savu (42), Albeanu (97).

POLI: 1. **Urai (40, Almăşan) - Artimon - Ivan, Trandu, Stoicov - Balaj, G. Radu, Călin, Vlaicu - Sasu, Guşatu.**

POLI: 2. **Almăşan (80, Ţurcaş) - Pelici - Diaconescu, Mada, Ivan - Şter, Barna, Stoican, Kovacs - Hecico, Săvoiu.**

Au mai intrat spre final **Olari, Noje, Scurtu, Dobrescu.**

BANCOM COMLOŞ - MINERUL ANINA 3-1 (2-1)

S-a jucat în trei reprize a câte 30 de minute. Au marcat: Capstrâmb (2) I. Chioibaş - Vuia.

Pentru Comloş au jucat: **Sfetescu - Mereu - Mara, Istrate, Robu, Fâşie - F. Chioibaş, Tărnăuceanu, Roşu - I. Chioibaş, Capstrâmb.**

Au mai jucat: **Kanyo, Ivan, Gherman, Buruianu, Tudor.**

ELECTRICA - ŞOIMII TEXTILA 4-1 (0-1)

Au marcat: **Stan, Ritter, Samargi, Staicu - M. Puiu.**

ELECTRICA: **Murar - Tătaru - Bulimar, M. Kovacs, Gomoi, Samargi - Volosciuc, Bălu, Butar - Iliuţă, Ritter.**

Au mai jucat: **Stoianov, L. Petre, Stan, Dona, Nedelea, Iacobiciu, Bugar, Nicolae, Staicu.**

ŞOIMII: **Sziklay - Draghici - Mita, Bodescu, Batki - Parlea, Bezercu, M. Puiu, Braşneni - Perţa, Pop.**

Au mai intrat: **Vidac, Cibi, Gligorovici, Rădoi, Bagia, Tudor, Bogdan, Vereş.**

CFR TIMIŞOARA - TIMIŞUL ŞAG 3-1 (0-0)

Partida s-a desfăşurat pe terenul "Voinţa" din Timişoara. Au marcat **Ianoşev, Florescu, Vlad - Frunză** (portarul Şagului a evoluat în repriza secundă ca vârf de atac!). În prima parte acelaşi Frunză a parat un penalty executat de N. Petre!

CFR: **Bota - Ianoşev - Mogoşanu, Pavlov, Stănescu - Danciu, Brehui, Ştefanca, Florescu - Damianovici, N. Petre.**

Au mai jucat **Hodoneanţu, Vlad, Mihalache, Berceanu, Călin, Dragomir.**

ŞAG: **Frunză - Modi - Levay, Georgescu, Pogan - Petcu, Zbenghea, Duma, Moisă - E. Kovacs, Triţoiu.**

Au mai jucat: **Belea, Badea, Codreş, Ioţcu, Stoica, Iancu.**

MOTORUL CFR ARAD - JIUL PETROŞANI 0-4

Au marcat: **Neiconi, S. Radu, Movilă, Prisăceanu (11 m).**

Motorul a aliniat formaţia: **Ţapoş - Iftimie, Porumboiu, Neaga, I. Ardelean, Drida, Bulzan, Todea, Dolha, Hada, Toderaş.**

Au mai jucat: **Rusu, F. Botiş, Butaş, Mateiaş, Bărbosu, Zaha, Grubschi.**

GLORIA - FC DROBETA 2-1 (0-0)

S-a jucat în două reprize a câte 50 de minute. Pentru reşiţeni au marcat **Dacica şi Chiş**, ambii din lovitură liberă.

GLORIA: **Ianu - Kapornyai - D. Radu, Mitar, Costescu, Copăcianu - Bălean, A. David, Chiş - T. Rus, D. Daniel.**

Au mai jucat: **Toader, Beloia, Decuseară, Dacica, Panc, Dobren, Ciornovalic, Dumitru.**

LA HERCULANE, BRIGADA "FOOTBALL NEWS" s-a ciocnit de COMLOȘ!

S-a reîntregit cuplul Mierea - Iercu

Din moment ce divizionara A CFR Timișoara trece prin chinurile lui Sisif încercând să-și rezolve un așa-zis cantonament la Timișoara, nu mai poate mira pe nimeni că o serie de echipe din liga a 4-a se rezumă să-și facă pregătirile de iarnă fără cazare și masă în localitățile de baștină. Cu atât mai mare ne-a fost surpriza când ne-am întâlnit pe coridoarele hotelului "Roman" din Herculane cu divizionara C-Timiș Bancom Comloșu Mare, desfășurându-și pregătirea centralizată alături de... Poli și FC Național! O altă surpriză reprezintă faptul că s-au reîntâlnit în fotbal Florin Mierea (noul antrenor al comloșenilor) cu Eugen Iercu (fostul antrenor, actualmente director tehnic), un cuplu care a mai lucrat împreună la Șoimii Textila și... Comloș. Era și păcat să scăpăm ocazia unei discuții cu cei doi...

REP: **Eugen, după doi ani cu rezultate bune la Comloș - în campionatul trecut s-a cochetat chiar cu promovarea - ai renunțat la a mai fi pe banca tehnică...**

E.I.: Am renunțat în primul rând datorită problemelor de serviciu (n.n. - Eugen Iercu este căpitan în cadrul Poliției T.F.) care nu-mi permitea, tot mai frecvent, să conduc antrenamentele băieților, în al doilea rând, am simțit că era nevoie de o schimbare la Comloș. Așa că m-am gândit să mă retrag.

REP: **Tu l-ai recomandat pe Florin Mierea să vină să-ți ia locul?**

E.I.: Nu. În momentul renunțării mele, nu s-a pus problema să rămân în cadrul clubului. Ulterior, având în vedere că Florin Mierea a mai lucrat la Comloș, conducătorii clubului, Busuioc și Lazăr, s-au oprit asupra acestei alegeri.

REP: **Florine, ai mai antrenat-o pe Comloș atunci când a promovat în C, avându-l, culmea, ca secund pe Eugen Iercu. Ai ales, totuși, Șoimii... Cu ce gânduri te reîntorci acum la Comloș?**

F.M.: Atunci, în campionatul '93-'94, eram antrenor principal la două echipe. La Șoimii-Textila, în Divizia C, și la Comloș, în campionatul județean. Înaintea returului am făcut o pregătire centralizată cu ambele echipe deodată la Herculane. A fost o colaborare perfectă, Șoimii împrumutând, în finalul campionatului, 4 jucători la Comloș...

Revenirea înseamnă continuarea unei munci începute atunci. Acum mă întâlnesc cu Eugen Iercu, cu care am mai lucrat împreună, l-am adus mai întâi ca secund, iar apoi el a continuat o muncă pe care am început-o împreună.

REP: **În momentul când Iercu a rămas la Comloș iar tu te-ai hotărât pentru Textila, se vorbea de niște disensiuni între cele două cluburi, mai mult, de o răcire a relațiilor între tine și Eugen...**

F.M.: Nu! Poate nu știți...

REP: **De aceea întrebăm!**

F.M.: În momentul când a promovat Comloșul, s-a creat o situație neobișnuită. În primele 7 etape ale campionatului Diviziei C, ediția '94-'95, eu eram principal la Șoimii, avându-l secund pe Iercu, iar la Comloș principal era Iercu, avându-mă secund pe mine!

E.I.: Culmea e că eu încă jucam la Șoimii!

F.M.: Așa că, după 7 etape, am hotărât de comun acord să preluăm fiecare câte o echipă. Eu am ales Șoimii deoarece eram hotărât să lupt pentru promovare... Dacă știam ce se va întâmpla...

REP: **Eugene, am înțeles că antrenor nu mai ai timp să fii. Timp pentru fotbal vei avea?**

E.I.: Nici de pregătire nu cred că o să am timp, așa că probabil nu voi mai juca.

REP: **Dar aici, la Herculane, văd că te pregătești cot la cot cu jucătorii!**

E.I.: Nu-mi strică! Dar merg pe 37 de ani, așa că nu cred că voi mai juca la Comloș.

REP: **Nu la Comloș, dar poate altundeva, în Campionatul municipal, de exemplu...**

E.I.: S-ar putea... Poate în campionatul echipelor de poliție din țară. Poate apuc să arbitrez câteva meciuri...

REP: **Locul Comloșului după tur este destul de modest. Ai văzut lotul, care este obiectivul pentru retur?**

F.M.: Valoarea lotului, zic eu, permite o justificată ascensiune în retur.

REP: **Deci Iercu e de vină că echipa a terminat turul pe locul 13?**

F.M.: Ha, ha, ha! Nici vorbă. Voi sunteți niște bandiți! Tocmai pentru că serviciul nu i-a permis, Eugen a hotărât să se retragă de pe banca tehnică!

REP: **Deci, totuși, obiectivul?**

F.M.: În primul rând, să evadăm din "zona periculoasă" și să ne clasăm cât mai onorabil. În perspectivă, să pregătim o echipă pentru campionatul viitor, cu o clasare cât mai sus, neexcluzând nici chiar... promovarea!

D.P. & S.U.

LOTUL DIN PREGĂTIRI

portari: **Sfetescu, Kanyo**

fundași: **Mara, Mereu, Robu, Precup, Istrate** (venit de la Vulturii Lugoj)

mijlocași: **Fâșie, F. Chioibaș, Tărnăuceanu, Gherman** (transferat de la Modern Celuloză), **Roșu, Buruiană** (născut în '79, venit de la FC Frola)

atacanți: **I. Chioibaș, Suditu, Capstrâmb** (născut în '79, venit de la FC Frola), **Busuioc, Tudor**

PROGRAMUL AMICALELOR

- 28 februarie	- Gloria Reșița (la Herculane)
- 1 februarie	- Tehnomet
- 5 februarie	- Timișul Șag
- 8 februarie	- Arpilux
- 12 februarie	- CFR Timișoara
- 19 februarie	- Șoimii Textila

Paloma a trecut la șaibă

Fostul jucător Daniel Mihai zis "Paloma" (34 de ani) care a activat cu ani în urmă la Auto, CFR, Progresul, Auto FZB, a renunțat definitiv la fotbal dedicându-se meseriei, "Paloma" fiind mecanic auto la o secție de TIR-uri din Freidorf. Se zice că dacă ar fi știut că se câștigă așa de bine s-ar fi apucat mai din timp de această îndeletnicire.

Electromotorul îl uită pe Gheorghe Mertoiu

Recunoscut ca fiind unul dintre cei mai pricepuți oameni ce se ocupă de întreținerea bazei sportive Electromotor, Ghiță Mertoiu este tot mai des uitat de patronatul respectivei instituții. Cele două terenuri de care se ocupă Ghiță arată impecabil ca suprafață de joc, având gazoanele de invidiat. Numai că tot ce se face la stadion este fără aportul S. C. Electromotor S. A., care a cam uitat de baza sportivă și l-a uitat și pe Ghiță, care nu și-a mai primit salariul de 7 luni. Numai că nu e prea bine să nu te intereseze ce au construit alții și ți-au lăsat moștenire...

Ursul își mută bârlogul

Vârful de atac de la Șoimii Textila, Mircea Nicolici - zis "Ursul" (27 de ani) are de gând să se reântoarcă în Mehala, adică la prima sa dragoste, echipa Bega-Pam din campionatul județean, antrenată de Doru Vușcan. Se pare că el nu va pleca singur, ci însoțit de Dan Gligorovici (29 de ani) component al aceleiași grupări militaro-textiliste.

FĂRĂ PRELUARE

Rapid GPL Săcălaz în derivă!

Dacă în turul campionatului au mai dres-o, de data aceasta cei care răspund de destinele echipei Rapid GPL Săcălaz (Divizia C Timiș) sunt la ananghie. De mersul Rapidului s-au ocupat Valer Pop, din partea Săcălazului și Constantin Andrei, din partea GPL-ului. La această oră echipa nici nu și-a reluat pregătirile, nemaiexistând nimeni care să o sprijine financiar. Nană Andrei ar dori să mute echipa în oraș, unde să activeze jucătorii doar din plăcere. Poate totuși cineva îndreptățit va întinde o mână de ajutor pentru a nu se dărâma ce s-a construit cu atâta trudă...

Delegările se vor face la fel

Mai pe scurt spus, ca și anul trecut. Comisia care va programa "computerul" pentru delegările din județul Timiș va fi următoarea: pentru Divizia C delegările vor fi făcute de Zaharie Ciev și Cornel Bălănescu. Pentru Campionatul județean vor oficia Ion Diaconu și Cornel Bălănescu. Celelalte competiții municipale, de copii sau promoție îi vor reveni lui Ion Diaconu, zis Plăvanul. Se zice că aceste acțiuni vor fi supervizate de vicele colegiului, Laurențiu Grădinaru. Întrebarea este când vor fi supervizate propunerile? Înainte sau după ce Dănuț Lața a înaintat comisiei lista cu cine, ce și cum votează... Vorba aia **"Foaie verde de dudău / Noi o ducem tot mai bine..."**

Liderul a plecat la Herculane

Ieri, 27 ianuarie, campioana de toamnă a județului Timiș AC Recaș a plecat către Băile Herculane. Lotul este același, mai puțin Florin Micu, care nu s-a prezentat la pregătiri de 4 zile. Despre el circulă tot mai intens zvonul că ar fi luat drumul Bucureștilor, pentru a-și încerca norocul la Dinamo. Reamintim că Micu provine de la Srbijanca Giuchici și în această iarnă îi expiră contractul cu Recașul. Revenind la lider, acesta va fi cazat la Herculane pe durata a 10 zile.

Sînnicolaul Mare stă acasă

Divizionara C Unirea Sînnicolaul Mare se află momentan în dificultate pentru că situația financiară este cel puțin grea. Președintele Ștefan Drotovici și antrenorul Vasile Cărpinișan sunt hotărâți să renunțe, în cazul că primarul Iosif Oncu va continua să tergiverseze analizarea acestei situații a fotbalului local. Promisiuni de peste tot, dar nici o faptă concretă. Așteptăm totuși vești mai bune...

RASPUȚIN

div. C ARAD

Asociația Județeană de Fotbal Arad și-a premiat laureații

În organizarea forului de specialitate al județului Arad, sâmbătă, 25 ianuarie, a avut loc festivitatea de premiere a jucătorilor, antrenorilor și arbitrilor care s-au remarcat în anul recent încheiat. Laureații arădeni ai lui 1996 sunt următorii:

Jucători

1. D. Mițiți (Șoimii Lipova)
2. R. Balaș (Romvest Șofronea)
3. D. Balaci (FC Ineu)

Arbitri

1. D. Ologeanu jr.
2. D. Herțeg

Antrenori

1. S. Iancu (Telecom Vladimirescu)
2. L. Bubela (Șoimii Lipova)

Antrenori de juniori

1. F. Tisza (Romvest Arad)
2. Șt. Gal (FC Arad Telecom)

Trofeul "Fair Play"

echipe: Gloria Arad

public: suporterii echipei Crișana Sebiș

semnal

Indagrara se autodistruge?

Cum mai toate echipele din campionatul Diviziei C Arad și-au reluat pregătirile, era normal ca atenția noastră să se îndrepte mai ales spre lidera competiției, Indagrara Arad. Însă la S. C. Indagrara S. A. au loc niște lupte interne între două grupări rivale, care se bat pentru ocuparea fotoliilor de conducere, iar aceste frământări lasă urme adânci asupra activității de pregătire și asupra evoluției echipei. Una dintre părțile implicate în această dispută nu vede cu ochi buni cheltuielile care se fac cu echipa. Mai mult, aceasta a încercat să anuleze pregătirea centralizată a echipei de fotbal de la Sovata.

Toate acestea au dus la convulsii în sânul formației, dând motive de îngrijorare antrenorului Gabi Birău.

Situația actuală ar putea deveni un atu pentru principala rivală la primul loc în campionat, Telecom Vladimirescu, al cărei antrenor, Sorin Iancu, a și fost premiat recent de AJF Arad. Între timp, Telecom Vladimirescu l-a pierdut pe Bebe Ferićean, care a trecut la F. C. Arad Telecom, venind în schimb Felnachichi și Țicală de la Petromureș Zădăreni, ambii foști juniori ai echipei A. S. Romvest Arad.

O. P.

Adevărul e că lucrurile nu stau întotdeauna chiar cum vă doriți.
Să fie din cauză că n-ați încercat
PARIURILE FOTBALISTICE SOCCER ?
Vă oferă șansa să câștigați până la
300.000.000 lei
Jucați astăzi, câștigați mâine
SC "OVIDIU" REȘIȚA - Bd. Republicii 13-15
Complex "VICTORIA"
tel. 055/234.708

MALDINI CÂŞTIGĂ, DAR IRLANDA DE NORD NU ESTE ANGLIA

Debutul lui Cesare Maldini la naţionala Italiei a fost făcut cu dreptul, squadra azzurra învingând într-un amical, miercurea trecută, Irlanda de Nord cu 2-0. Au marcat **Zola** - min. 9 (27 de prezenţe în naţională, al 7-lea gol) şi **Del Piero** - min. 88 (12 prezenţe, al 3-lea gol). Pe stadionul "La Favorita" din Palermo, Italia a evoluat în formula: **Peruzzi - Maldini - Di Livio (Eranio), Ferrara, Costacurta (Cannavaro), Carboni - D. Baggio, Di Matteo (Fuser), Albertini - Casiraghi (Ravanelli), Zola (Del Piero).** Prestaţia azzurrilor n-a fost una exaltantă, selecţionerul Maldini declarând de altfel că mai este mult de lucru. Momentul adevărului se apropie, la 12 februarie, la Londra, Italia va înfrunta, în derbyul grupei a 2-a preliminare a CM'98, echipa Angliei.

Şi încă un amănunt interesant: Italia a pierdut ultima dată o partidă în luna ianuarie acum 16 ani, mai precis la 3 ianuarie 1981, 0-2 cu Uruguay, la Montevideo.

CULESE DE PE STADIOANELE SERIEI A

● Primul cartonaş galben al acestei runde a fost văzut de argentinianul lui Parma, **HERNAN CRESPO**, după doar 36 de secunde de la începutul jocului, pentru un henţ!

● Suporterii lui **Inter Milano** şi-au cam pierdut răbdarea. Deseori pe parcursul jocului şi-au fluierat favoriţii la scenă deschisă.

● În repriza secundă a meciului Verona-Milan, francezul **DUGARRY** a pierdut un duel cu fundaşul **SIVIGLIA**, umbra sa din acest joc, după care l-a lovit cu piciorul pe tânărul veronez. Dacă arbitrul Borriello ar fi fost pe fază, ar fi acordat fără ezitare cartonaş roşu. Acest gest reflectă cât se poate de bine starea de oboseală şi de nervozitate existente la ora actuală în tabăra rosso-nerilor.

● Cele două goluri reuşite de Perugia în poarta Sampdoriei au fost fatale pentru un suporter genovez. La scorul de 2-2, **GIUSEPPE ODINO**, în vârstă de 50 de ani, a suferit un infarct, decedând peste câteva ore la spital.

● Antrenorul lui Vicenza, **FRANCESCO GUIDOLIN**, l-a aruncat în luptă, în minutul 69, pe tânărul **FABIO FIRMANI**, născut la Roma, la 26 mai 1978, acesta debutând astfel pe scena primei divizii.

● Îm repriza secundă a meciului **Napoli - Parma,** un tifos al gazdelor a pătruns pe teren, fiind imediat evacuat de jucătorii napoletani. Suporterul era îmbrăcat în tricoul naţionalei Argentinei, având numărul 10 pe spate şi scris numele celui care şi astăzi este idolul celor de la poalele Vezuviului: Diego Maradona!

● Jucătorii lui Napoli i-au făcut un frumos cadou antrenorului lor, **GIGI SIMONI** (în foto), care la 22 ianuarie a împlinit frumoasa vârstă de 58 de ani!

● La finele meciului **Verona - Milan** au avut loc încăierări între suporterii oaspeţilor şi forţele de ordine.

● **FRANCESCO TURRINI** este al 5-lea jucător de la Napoli care a văzut cartonaşul roşu în acest sezon, după Ayala (et. 1, 0-3 cu Parma), Colonnese (et. 5, 1-1 cu Udinese), Ayala (et. 11, 2-2 cu Atalanta) şi Beto (et. 16, 1-2 cu Inter). După cum se poate vedea, este pentru prima dată că alb-albaştrii au triumfat când au avut un jucător eliminat.

TACCHINARDI A ALERGAT 4 ANI DUPĂ UN GOL!

Jucătorul lui Juventus, **Alessio Tacchinardi** (născut la 23 iulie 1975) a debutat în prima ligă în luna ianuarie 1993, îmbrăcând tricoul lui Atalanta. De atunci, Tacchinardi a disputat 59 de jocuri în Serie A, reuşind abia duminică, în confruntarea cu Reggiana, să înscrie un prim gol, printr-un şut din afara careului, portarul Ballotta având şi el o mare vină, mingea strecurându-se pe sub el în poartă!

PENALTY PENTRU SAMPDORIA DUPĂ 9 LUNI!

Singura echipă care n-a beneficiat până acum de vreun penalty în acest campionat a fost Sampdoria. În minutul 85 al jocului cu Perugia, arbitrul Pierluigi Pairetto s-a "îndurat" de genovezi, arătând punctul cu var. Ultimul penalty de care a beneficiat echipa lui Sven Goran Eriksson a fost consemnat la 21 aprilie '96, transformat atunci de **Enrico Chiesa**, în jocul cu Lazio, scor 3-3.

HODGSON E ZEMAN - DUE ALLENATORI IN PERICOLO!

● După cele 4 victorii consecutive ale Parmei, antrenorul Carlo Ancelotti, a prins grai, declarând la finele săptămânii trecute că formaţia sa se anunţă o adversară de temut pentru Juventus în lupta pentru titlu. Toate bune şi frumoase până duminică, unde, în faţa a 50.00 de tifosi, a fost **NAPOLI - PARMA 2-1: Pecchia (23), Cruz (56) - Chiesa (32).** Elevii lui Simoni au început mai hotărâţi jocul, luând avans şi pe tabela de marcaj. A venit însă minutul 33 şi, în urma unui duel Baldini - Crespo, centralul Braschi a indicat penalty în favoarea oaspeţilor. A transformat Chiesa, dar arbitrul a cerut repetarea loviturii, un jucător al gazdelor intrând în careu. A executat tot Chiesa, dar Taglialatela a respins, însă atacantul Parmei a reluat în plasă: 1-1. A urmat apoi eliminarea lui Turrini (două galbene) şi se părea că napoletanii nu mai au resurse pentru a învinge. Fenomenalul gol al lui Cruz, din lovitură liberă, a refăcut moralul gazdelor. Apoi bara, la lovitura de cap a lui Sensini, şi Taglialatela, în câteva rânduri, au salvat rezultatul.

● Liderul îşi vede în continuare liniştit de treabă: **JUVENTUS - REGGIANA 3-1: Padovano (6), Jugovici (28), Tacchinardi (89) - Parente (90).** Chiar dacă se întâlneau prima şi ultima clasată, antrenorul Lippi era îngrijorat de absenţele lui Boksici, Deschamps (ambii accidentaţi) şi Del Piero (suspendat). Dar după doar 300 de secunde, Michele Padovano a luat o acţiune pe cont propriu, l-a dezechilibrat pe Filippo Galli şi a şutat de la 18 metri în stânga lui Ballotta. Din acel moment, alb-negrii au jucat dezinvolt, impunându-se la pas. Nici nu se putea altfel, din moment ce modesta Reggiana nu este o echipă de temut în deplasare, având următorul bilanţ în Serie A "fuori casa": 43 3 5 35!

● Singura formaţie care se pare că ţine pasul cu "zebrele" este cea a lui Eriksson: **SAMPDORIA - PERUGIA 5-2: Mancini (5, 38), Bucci (44 - autogol), Veron (74), Montella (85 - penalty) - Matrecano (15), Negri (26).** Surprinzător, după 26 de minute, cei 25.000 de spectatori au amuţit, echipa lui Nevio Scala conducând pe Luigi Ferraris. Eliminarea lui Dicara (două galbene) în min. 33 a rupt însă echilibrul şi oaspeţii au cedat încet-încet iniţiativa. A urmat obişnuitul festival de goluri al genovezilor, cel izbutit de Veron (voleu în vinclu, de la 10-12 metri lateral, după un corner executat de Mancini) fiind cel mai spectaculos.

● În ultimele două săptămâni, nerazzurri au risipit 5 puncte pe Meazza! **INTER - UDINESE 1-1: Djorkaeff (63 - penalty) - P. Poggi (13).** În prima repriză, băieţii lui Roy Hodgson n-au fost departe de calificativul penibil, cu toate că a reintrat după o lună şi Paul Ince. La reluare, cel mai bun om la gazdelor, Djorkaeff, a obţinut şi penalty-ul egalizator, la alte 3 şuturi periculoase ale sale portarul Turci opunându-se cu succes. Udinese a trecut pe lângă o victorie reuşită ultima dată la Milano în urmă cu 40 de ani (a fost atunci 0-1)!

● Şi mai alarmantă este evoluţia "11"-lui condus de Zdenek Zeman, care a suferit al doilea eşec consecutiv pe "Olimpico": **LAZIO - BOLOGNA 1-2: Casiraghi (49) - Andersson (41), Nervo (60).** La 9 ianuarie, Lazio a împlinit 97 de ani. O vârstă cu ghinion, se pare, romanii pierzând acasă al 4-lea joc din acest campionat! Nu se poate spune că gazdele au jucat chiar rău, dar greşelile din defensivă şi forma portarului bolognez Antonioli au stat la baza acestui eşec. Golul splendid al lui Casiraghi (şut din afara careului) n-a fost suficient, oaspeţii impunându-se pe această arenă după 17 ani (0-1 în aprilie 1980).

● După 8 runde, Atalanta se afla pe locul 16, cu doar 6 puncte şi se lupta din greu pentru evitarea retrogradării. Nemaipierzând de 8 etape, echipa lui Mondonico a ajuns pe locul 6, înaintea lui Milan, iar acum la Bergamo se vorbeşte de... Cupa UEFA! **ATALANTA - CAGLIARI 4-1: Morfeo (28, 74 - penalty), Foglio (51), Inzaghi (82) - Minotti (71).** Fără suspendaţii Fortunato şi Carbone şi fără portarul Pinato (bolnav), dar cu un super Morfeo (slalom printre 4 apărători la primul gol!), gazdele au spulberat team-ul lui Mazzone, ridicând realmente spectatorii în picioare. În poarta insularilor a apărut Giorgio Sterchele, transferat de la Roma. Atalanta a încasat gol după 650 de minute, dar autorul lui, Minotti, avea să fie eliminat în min. 74 (două galbene).

● Aerul din Verona nu-i prieşte antrenorului Arrigo Sacchi. Acum 7 ani, mai precis la 22 aprilie 1990, AC Milan (tot cu Sacchi) pierdea pe Bentegodi cu 2-1, eşec decisiv, care a adus titlul de campionaă celor din Napoli. A fost atunci un joc cu cântec, rosso-neri terminând partida în 8 oameni, Rijkaard, Van Basten şi Costacurta fiind eliminaţi! Acum, 30.000 de spectatori au aplaudat un succes nescontat: **VERONA - MILAN 3-1: Zanini (29), Bacci (37), Orlandini (56) - Boban (67).** Cu Maldini fundaş central (Costacurta pe bancă), cu un mijloc inedit, Desailly, Boban, Eranio, Blomqvist, campionii din ediţia trecută s-au văzut conduşi după mai puţin de o oră cu un scor de forfait, toate golurile fiind marcate pe contraatac, pe lângă o defensivă debusolată şi un Rossi neinspirat. Singurul care a mai corespuns din tabăra oaspeţilor a fost Roberto Baggio. Milan se află pe locul 10 şi... cupele europene sunt cam departe.

● **PIACENZA - ROMA 0-0.** Nocturna de duminică seara a fost cel mai penibil meci al unei etape în care s-au marcat 33 de goluri, record al actualei ediţii. Fazele de poartă au fost o raritate, ambele echipe mulţumindu-se să nu piardă. Roma încă n-a marcat pe acest stadion, pierzând cu 1-0 în '93 şi în '95.

L'EROE della giornata

DOMENICO MORFEO

● s-a născut la 16 ianuarie 1976, în localitatea Pescina

● jucător de 1.70 m înălţime şi 67 de kg, a debutat în Serie A la 12 decembrie 1993, în partida Napoli - Atalanta, scor 4-0.

● în tricoul lui Atalanta a disputat în Serie A 61 de jocuri, înscriind 17 goluri

● are contract cu formaţia din Bergamo până la 30 iunie 1998.

GOLGETERII

13 goluri: Inzaghi (Atalanta - 2 din penalty);
12 goluri: Montella (Sampdoria - 1p); **Mancini** (Sampdoria);
11 goluri: Otero (Vicenza - 3p); **Balbo** (Roma - 5p);
9 goluri: Djorkaeff (Inter - 4p); **Batistuta** (Fiorentina - 2p);
8 goluri: Luiso (Piacenza - 3p),
7 goluri: Weah (Milan); **Signori** (Lazio - 2p); **Chiesa** (Parma - 1p); **P. Poggi** (Udinese); **Padovano** (Juventus);

CALCIO Serie A

1. JUVENTUS	18	10	6	2	26-13	36	+9
2. SAMPDORIA	18	9	5	4	37-23	32	+5
3. VICENZA	18	8	6	4	30-20	30	0
4. INTER	18	7	8	3	26-21	29	-1
5. BOLOGNA	18	8	4	6	26-22	28	+1
6. ATALANTA	18	7	6	5	24-22	27	0
7. PARMA	18	7	6	5	18-16	27	+3
8. NAPOLI	18	7	6	5	23-25	27	0
9. FIORENTINA	18	6	8	4	27-20	26	-1
10. MILAN	18	7	4	7	25-23	25	+1
11. ROMA	18	6	6	6	26-23	24	-3
12. LAZIO	18	6	5	7	19-18	23	-4
13. UDINESE	18	6	5	7	25-26	23	-4
14. PIACENZA	18	4	8	6	16-23	20	-7
15. PERUGIA	18	5	3	10	23-36	18	-9
16. CAGLIARI	18	3	6	9	20-32	15	-12
17. VERONA	18	3	5	10	20-32	14	-13
18. REGGIANA	18	1	7	10	15-31	10	-17

SERIE B

CASTEL DI SANGRO - BARI 1-3: Bonomi (67 - penalty) - Doll (51), Di Vaio (76), Annoni (90). După 3 victorii şi o remiză, nou promovata a înclinat steagul în faţa pugliezilor; **EMPOLI - CREMONESE 0-0; FOGGIA - CHIEVO 0-0; LECCE - CESENA 2-1:** Francioso (7 - penalty), Bosi (58 - autogol) - Macellari (39 - autogol). **LUCCHESE - COSENZA 1-0:** Paci (57). Primul eşec al calabrezilor cu antrenorul Franco Scoglio pe bancă. **PADOVA - PESCARA 1-3:** Riccardo (69) - Palladini (23, 39), Sullo (80). Pescara n-a mai câştigat de la 24 noiembrie, 3-0 cu Lucchese! **PALERMO - GENOA 1-1:** Nicola (76 - autogol) - Masolini (35); **RAVENNA - TORINO 0-3:** Cristallini (63), Florijancici (73), Ferrante (81). A 5-a victorie consecutivă a torinezilor, conturată însă după ce arbitrul Ceccarini a redus trupa gazdelor mai întâi în 10, apoi în 9 oameni! **REGGINA - SALERNITANA 3-0.** Fostul atacant al lui AC Torino, Dionigi, a punctat în minutele 25, 75 (penalty) şi 78. **VENEZIA - BRESCIA 3-0**: Bellucci (23, 76), Polesel (90 - penalty).

CALCIO Serie B

1. LECCE	19	11	5	3	33-23	38	+8
2. TORINO	19	10	4	5	30-21	34	+4
3. PESCARA	19	8	7	4	27-17	31	+4
4. BRESCIA	19	8	7	4	21-18	31	+4
5. BARI	19	6	11	2	27-16	29	+2
6. RAVENNA*	19	8	6	5	23-22	27	-3
7. EMPOLI	19	7	6	6	20-20	27	0
8. GENOA	19	5	10	4	25-16	25	-5
9. LUCCHESE	19	5	9	5	16-15	24	-6
10. CHIEVO	19	5	9	5	21-21	24	-3
11. FOGGIA	19	6	6	7	19-24	24	-6
12. PADOVA	19	5	8	6	21-25	23	-7
13. VENEZIA	19	5	6	8	23-23	21	-6
14. COSENZA	19	5	6	8	21-26	21	-6
15. SALERNITANA	19	5	6	8	10-19	21	-6
16. C.DI SANGRO	19	6	3	10	11-22	21	-9
17. PALERMO	19	3	11	5	19-23	20	-10
18. REGGINA	19	4	8	7	18-22	20	-10
19. CREMONESE	19	4	6	9	12-19	18	-9
20. CESENA	19	3	8	8	16-21	17	-10

*) echipă penalizată cu 3 puncte

Etapa viitoare A : **Duminică, 2 februarie, ora 15.30:** Bologna - Verona; Cagliari - Juventus; Milan - Sampdoria; Parma - Piacenza; Perugia - Inter; Reggiana - Napoli; Roma - Vicenza; Udinese - Lazio; **ora 21.30:** Fiorentina - Atalanta;

Etapa viitoare B : **Sâmbătă, 1 februarie, ora 21.30:** Foggia - Salernitana; **Duminică, 2 februarie, ora 15.30:** Brescia - Bari; Cesena - Torino; Cosenza - Castel di Sangro; Cremonese - Chievo; Empoli - Padova; Lecce - Reggina; Lucchese - Genoa; Pescara - Palermo; Venezia - Ravenna.

DERBY-SPECTACOL

VICENZA - FIORENTINA 3-2 (2-1)

Stadion: Romeo Menti, spectatori: 16.500

Arbitru: Salvatore Racalbuto (Gallarate), 36 de ani, profesor de educaţie fizică, 38 de jocuri arbitrate în Serie A, 19 victorii ale gazdelor, 13 remzie, 6 succese ale oaspeţilor; 19 penalty-uri dictate, 15 cartonaşe roşii acordate.

Cartonaşe galbene: Otero, Lopez, D'Ignazio, Cois, Schwarz, Padalino

VICENZA: Mondini - Sartor, Belotti, Lopez, D'Ignazio - Di Carlo, Mendez, Amerini (69, Firmani), Ambrosetti (78, Sotgia) - Otero (87, M. Rossi), Murgita.

FIORENTINA: Toldo - Firicano (46, Robbiati)- Carnasciali, Padalino, Falcone (82, M. Orlando), Pusceddu - Cois, Schwarz, Rui Costa - Batistuta, Baiano (67, Oliveira).

Au marcat; OTERO (min. 1), cu un şut în colţul lung de la 8 metri, lateral. ; PADALINO (min. 23), care a reluat cu capul la un corner executat de Rui Costa, Amerini incomodându-l pe Mondini; MURGITA (min. 36), care a reluat cu capul centrarea lui Ambrosetti, Toldo greşind flagrant; AMBROSETTI (min. 57), şut de la 6-7 metri, pe lângă Toldo; BATISTUTA (min. 66), care a preluat fenomenal cu călcâiul peste Sartor şi Belotti, trimiţând apoi pe lângă Mondini, ieşit din poartă.

Otero - "La Bestia Nera" pentru cei din Firenze

● Cu o singură victorie în ultimele 7 runde, gazdele au deschis scorul după numai 58 de secunde, prin acelaşi Otero, cel care a marcat 4 goluri în tur pe Artemio Franchi, unde Vicenza s-a impus cu 4-2. Asta în condiţiile în care antrenorul alb-roşiilor, Guidolin, a avut mari probleme în alcătuirea liniei de mijloc, Maini fiind suspendat, Viviani şi Beghetto accidentaţi. ● Claudio Ranieri l-a preferat în linia de atac pe Baiano în locul lui Oliveira, primul reuşind performanţa să trimită, de la un pas de poartă, la vreo 5 metri peste bară, după un şut-centrare a lui Batistua, la scorul de 1-1! ● Jocul a fost, de altfel, extrem de plăcut, cu multe faze spectaculoase, ratări la ambele porţi, 6 cartonaşe galbene. ● În urma acestui rezultat, bilanţul dintre cele două grupări, pe Menti, este: 27 13 6 8, ultima remiză consemnându-se în noiembrie '68, scor 0-0!

Pagină realizată de SANDU USUSAN

ANGLIA

N-are rost să evităm superlativele la adresa **turului 4, 16-imi de finală** al celei de-a 116 ediții a **CUPEI Angliei, F.A. Cup**, disputat în cest week-end, care a consemnat eliminarea a 5 formații din remier League, respectiv numeroase dispute magice, cu finaluri de infarct. După ce în turul precedent 3 echipe din prima ligă, și anume Tottenham, Sunderland și Southampton, au spus bye-bye celei mai vechi competiții din fotbalul mondial, zilele trecute au mai "zburat" din Cupă și **Aston Villa** (7 cupe cucerite), **Newcastle** (6), **Everton** (5), **Liverpool** (5) și **West Ham** (3).

Au obținut momentan calificarea în optimi 10 echipe, din care 6 din prima ligă și 4 din liga a II-a.

Marea bombă a detonat-o Nottingham, care a triumfat tocmai în fieful "coțofenelor", la St. James' Park, în fața a 36.434 spectatori. Newcastle Utd - **NOTT'M FOREST 1-2: Ferdinand (60,** cap) - **Woan (76, 80,** cu două șuturi superbe, de la marginea careului de 16m). În disputa celor mai proaspăt instalați antrenori, jucătorul-manager Stuart Pearce i-a dat lovitura lui Kenny Dalglish, "pădurarii" obținând al 6-lea succes în ultimele 8 meciuri, de când timona echipei i-a fost predată fundașului stânga de 34 de ani, fost căpitan al naționalei Angliei. Remarcabil este faptul că stângaciul Ian Woan nu mai marcase pentru clubul său din aprilie 1996, când, tot cu un stâng violent, i-a învins cu 1-0 tot pe Newcastle, retezându-le astfel acestora orice șansă

"PĂDURARUL" PSYCHO DOBOARĂ "COȚOFENELE"

la titlu! Întrebat după meci cum de Forest a reușit a 5-a victorie consecutivă, după ce avuseseră o toamnă mizerabilă, Ian Woan a spus: **"De frica lui Pearce, care altfel ne-ar fi luat la bătaie în vestiare!"**. Trebuie menționat că antrenorul Pearce e poreclit "Psycho", pentru caracterul și conduita sa tranșantă. "Pădurarii" au câștigat în formula Crossley - Lyttle, Cooper, Chettle, Pearce - D Phillips, Bart - Williams, Haaland, Woan - Campbell, Roy Eliminată din Cupă, pe care n-au mai câștigat-o din 1955, Newcastle trage acum la titlu, pe care nu l-a mai cucerit de... 70 de ani!

Finalista ultimei ediții a zburat afară la Stamford Bridge, în fața a 27.950 de spectatori: **CHELSEA** - Liverpool **4-2: Hughes (50), Zola (58), Vialli (63, 76) - Fowler (10), Collymore (21).** Chelsea a reușit una dintre cele mai grozave răsturnări de scor din istoria Cupei, de la 0-2 la pauză, moment în care Gullit l-a introdus în joc pe veteranul galez Mark Hughes în locul fundașului stânga Minto. Hughes a înscris cu un șut splendid din întoarcere, iar apoi i-a pasat lui Zola pentru un alt gol "tare", șut "curbat" de la 20 m. Vialli a făcut 3-2 din superba pasă în adâncime trimisă de Dan Petrescu și astfel Chelsea a obținut o calificare de zile mari, în formula: Hitchcook - Petrescu, Leboeuf, Clarke, Minto (Hughes) - Newton, Zola, Sinclair, Di Matteo, Wise - Vialli.

"Berbecii" au reușit o calificare-șoc în dauna marilor lor rivali din Midlands. **DERBY CO** - Aston Villa **3-1: Van der Laan (37), Sturridge (39,** născut în orașul învinșilor, Birmingham)**, Willems (70) - Curcic (79).**

O surpriză plăcută au trăit și cei 6.000 de fani care și-au însoțit echipa la Goodison Park: Everton - **BRADFORD CITY** (liga a II-a) **2-3: Ferguson (55), Speed (90) - Dreyer (50), Waddle (53), Steiner (58).** După ce, la 0-0, fostul mare internațional englez Chris Waddle a nimerit transversala, tot el a marcat un gol antologic, lob de la 35 m, peste portarul galez Southall.

Lanterna primei divizii, cu Ravanelli, Emerson, Juninho, Beck și compania în teren, s-a chinuit 86 de minute pentru a se desprinde de o echipă de amatori care evoluează în liga a 5-a engleză: **MIDDLESBROUGH** - Hednesford Town **3-2: Lambert (25, autogol), Fjortoft (86), Ravanelli (89) - O'Connor (14, 90).** Când antrenorul de culoare al amatorilor, Joe O'Connor, a marcat al 8-lea său gol în actuala ediție de Cupă, deschizând scorul, cei 6.500 de fani care și-au însoțit echipa 350 de km la nord au erupt de fericire, visând la ceea ce ar fi putut fi una din cele mai mari surprize dn istoria Cupei Angliei.

"Bufnițele" s-au calificat acolo unde în urmă cu 18 ani erau eliminate cu 0-3 și datorită golului unui necunoscut de 18 ani, pe numele său Peter Beardsley: Carlisle (liga a 4-a) - **SHEFFIELD WEDN. 0-2: Whittingham (10), Booth (46).**

La Filbert Street, "vulpile" au păpat "canarii", căpitanul gazdelor, Neil Lennon, respectiv Matt Jackson, de la oaspeți văzând "roșu" în min. 40: **LEICESTER** - Norwich City (liga a II-a) **2-1: Marshall (33), G. Parker (66 - pen.) - N. Adams (41 - pen.)**

În alte 3 "16-imi" în care au fost angrenate echipe din ligi inferioare, gazdele s-au calificat astfel: **BIRMINGHAM CITY** (liga a II-a) - Stockport Co (liga a III-a) **3-1; QPR** (liga a II-a) - Barnsley (liga a II-a) **3-2** și **PORTSMOUTH** (liga a II-a) - Reading (liga a II-a) **3-0**, directorul tehnic al învingătoarei fiind nimeni altul decât Terry Venables.

La Old Trafford, deținătoarea la zi a trofeului, campioana Manchester, a fost egalată în al doilea minut de prelungire, meciul urmând a se rejuca, dar pe terenul oaspeților de sâmbătă. Dacă și la rejucare scorul va fi egal, se va apela la prelungiri și la penalty-uri. **Manchester Utd. - Wimbledon 1-1: Scholes (89) - Earle (90).** Când se părea că MU se va apropia de a 4-a finală de Cupa Angliei din ultimii 4 ani, grație "capului" lui Scholes, senzaționala "GAȘCĂ NEBUNĂ" a egalat prin "capul' lui Robbie Earle. Pentru MU au evoluat doar 5 dintre câștigătorii Cupei în '96, în echipa Schmeichel - Michael Clegg (19 ani), G. Neville, Keane, Chris Casper (21 ani), Irwin - Poborsky (75, Cole), McClair (75, Solskjaer), Scholes - Cantona, Giggs La Wimbledon au jucat: Sullivan - Cunningham, Kimble, Blackwell, Perry - Ardley, Jones, Leonhardsen, Gayle - Ekoku, Earle. Rejucarea va avea loc miercurea viitoare, dar, până atunci, cele două echipe se vor mai întâlni și în campionat, mâine, la Manchester.

Așadar, v-am înșiruit 11 meciuri, care au dat 10 calificate între primele 16, plus o rejucare. Celelalte 5 meciuri ale turului 4 au fost amânate datorită neclarificărilor calificatelor din rejucările unor meciuri din turul 3 anterior. Căci abia sâmbătă au fost decise câteva partide din turul 3, și anume:

West Ham - **WREXHAM** (liga a III-a) **0-1: Kevin Russell (90)!** După meci, antrenorul eliminaților, Harry Redknapp, a anunțat că își va înainta demisia, dacă acest fapt va fi cerut de conducerea echipei, vehement contestată în minutul... 91 de suporterii care au invadat gazonul de la Upton Park.

3 rezultate normale, și anume Brentford (liga a III-a) - **MANCHESTER CITY** (liga a II-a) **0-1: Summerbee (60); LEEDS UTD.** - Crystal Palace Londra (liga a II-a) **1-0: Rod Wallace (45) și BOLTON WAND.** (liga a II-a) - Luton Town **6-2.**

Dar marea bombă a restanțelor turului 3 a explodat la Highfield Road, unde gazdele din Premier League n-au reușit să treacă de o formație de amatori din liga a 5-a: **Coventry City - Woking Tawn 1-1: Jess (75) - Steve Thompson (90).** Cum oaspeții au egalat în ultimele secunde, spre fericirea celor 6.000 de fani care i-au însoțit, rejucarea va avea loc pe stadionul de 6.500 de locuri din Woking. Și cine știe, căci în Cupa Angliei nici chiar o diferență de 4 divizii nu înseamnă mare lucru...

Și chiar dacă mai sunt de disputat 5 meciuri, plus o rejucare, din turul 4, respectiv rejucarea Woking - Coventry, din turul 3, duminică, federația engleză a tras la sorți meciurile turului 5, optimi de finală, cu date de disputare 15-16 februarie: ● Birmingham City (L2) - Peterborough (L3)/Wrexham (L3); ● Leicester City (PL) - Chelsea (PL); ● Wimbledon (PL)/Manchester (PL) - QPR (L2); ● Bolton (L2) / Chesterfield (L3) - Nott'm Forest (PL); ● Bradford City (L2) - Sheffield Wed. (PL), între actuala și fosta echipă a lui Chris Waddle; ● Manchester City (L2) / Watford (L3) - Middlesbrough (PL); ● Arsenal (PL)/Leeds Utd. (PL) - Portsmouth (L2); ● Derby Co. (PL) - Blackburn Rovers (PL) sau Woking (amatori)/Coventry (PL).

MIHAI COMȘULEA

Kaiserslautern - campioană de sală

GERMANIA

Extrem de popular în Germania, campionatul de sală și-a stabilit ierarhia pe 1997 duminică la Olympiahalle din München. Noua campioană este lidera diviziei secunde și deținătoarea Cupei Germaniei, FC Kaiserslautern, care a dispus în finală de Bayern München, gazda turneului, cu 3-1. Pentru locul al 3-lea s-au executat doar loviturile de departajare, care au dat câștig de cauză Forunei Düsseldorf în fața fostei deținătoare a titlului de sală, TSV 1860 München (scor 5-3). Cele 8 echipe participante la Masters au fost stabilite astfel: calificate direct au fost Bayern - ca organizatoare, Borussia Dortmund - deținătoarea titlului la "fotbalul mare", Kaiserslautern - câștigătoarea Cupei Germaniei și 1860 München - campioana de sală "en titre", alături de alte 4 echipe, calificate în urma unor turnee disputate în perioada 5-21 ianuarie - Fortuna Düsseldorf, Werder Bremen, Eintracht Frankfurt și Karlsruhe SC. Cu câte 10.000 de spectatori în fiecare dintre cele două zile, Masters-ul poate fi considerat un succes atât sportiv cât și financiar, fiecărei participante revenindu-i 350.000 DM, cu un plus de 75,000 câștigătoarei titlului. Ceilalți laureați ai finalelor au fost: Martin Wagner (Kaiserslautern) - golgeter, cu 5 goluri înscrise; Georg Koch (Düsseldorf) - cel mai bun portar; Mario Basler (Bayern) - cel mai bun jucător.

Având în vedere că pauza de iarnă din sezonul viitor va fi redusă la perioada 20 decembrie 1996 - 31 ianuarie 1998, campionatul de sală nu va mai putea dura mai mult de 10 zile și va trebui să se desfășoare după o altă formulă competițională. Până atunci, să așteptăm data de 14 februarie, când va începe returul...

SPANIA

ECHIPELE DIN GALICIA O SIMPATIZEAZĂ PE EXTREMADURA

Ultima etapă a turului a fost una în care formațiile vizitatoare nu s-au ales decât cu trei remize, marcând doar două goluri, încasând în schimb 20, în 9 partide. Întâlnirea **Valladolid - Betis** s-a disputat luni seara, după închiderea ediției, iar meciul **Tenerife - Atletico Madrid** a fost amânat. Madrilenii s-au deplasat în insulă, dar 10 jucători au fost bolnavi de gastroenterită, federația spaniolă fiind de acord cu amânarea partidei doar după ce o echipă de medici i-a consultat pe jucătorii în cauză. Printre cei suferinzi s-a aflat și Daniel Prodan, jocul fiind reprogramat pentru ziua de 14 mai.

Se pare că lupta pentru titlu va fi dusă doar în doi, Real și Barcelona distanțându-se decisiv de celelalte echipe. Ultima trupă, care a încercat să țină pasul cu marile favorite, a capotat tocmai în fața lanternei roșii. **EXTREMADURA - CORUÑA 1-0: Silvani (61).** În timp ce gazdele se simt bine în compania formațiilor din Galicia (etapa trecută au triumfat tot cu 1-0 la Celta Vigo), anul 1997 continuă să fie unul nefast pentru Coruña, alb-albaștrii acumulând doar două puncte în luna ianuarie. În minutul 20 arbitrul Rodriguez Martel s-a accidentat la gamba piciorului drept, fiind înlocuit de arbitrul de rezervă, Rubinos Perez.

În 3 meciuri s-au marcat 15 goluri, fruntașele clasamentului impunându-se fără dificultate. **REAL - CELTA 4-0: Roberto Carlos (18), Redondo (56), Raul (68), Suker (74).** Înaintea partidei, în fața a 85.000 de spectatori, colegul Ovidiu Forai de la cotidianul "Timișoara" i-a înmânat lui Davor Suker o splendidă cupă, atribuită celui mai bun jucător al anului 1996 din estul Europei, stabilit în urma unei anchete realizate de redactorii care alcătuiesc paginile de sport ale susnumitului ziar, anchetă la care au participat mai multe publicații din Europa, printre care și săptămânalul "Fotbal vest". Deși victoria liderului a fost clară, până la 2-0 nu se poate spune că a fost chiar un galop de sănătate. Cel mai bun om al gazdelor a fost brazilianul Roberto Carlos, Redondo a marcat primul gol al sezonului pentru Real, iar Suker și-a onorat trofeul primit cu a 15-a realizare în această ediție, dar golul a fost înscris dintr-o poziție de ofsaid.

Celta n-a mai cucerit nici un punct pe Santiago Benabeu din campionatul 1966-'67!

FC BARCELONA - RAYO 6-0: Luis Enrique (13), Sergi (19), Ronaldo (23, 34, 45 - ultimul din penalty), Pizzi (75). Ronaldo a fost din nou la înălțime, el prezentând înaintea jocului fanilor catalani trofeul primit de la FIFA, pentru cel mai bun jucător al lumii în '96. Primul său gol a fost însă dubios (nu se știe dacă mingea a depășit linia porții), iar la al doilea a preluat balonul cu mâna, arbitrul Carmon Armendi considerând hențul involuntar. Fundașul Sergi a reușit însă golul etapei, prinzând un șut cu dreptul de la 35 de metri. Barça a folosit pentru prima dată în acest campionat o linie defensivă compusă numai din jucători spanioli: Ferrer, Nadal, Abelardo, Sergi. Sub orice critică evoluția oaspeților.

ATH. BILBAO - ALICANTE 5-0: Ziganda (16, 66), Larraizar (35), Guerrero (60, 84). După o înfrângere și cinci remize în ultimele 6 runde bascii și-au încântat în sfârșit suporterii. Ziganda, cel mai productiv jucător spaniol, a ajuns la cota 13 în clasamentul golgeterilor, iar francezul Lizarazu, unicul stranier al celor din Bilbao și-a făcut reintrarea după o îndelungată absență, datorită unei accidentări, el fiind și coautor la primul gol.

Alte două partide s-au încheiat cu succese la limită ale gazdelor.

LOGROÑES - SOCIEDAD 1-0: Vicente Canales (90). Prima victorie a lui Logroñes cu antrenorul Carlos Aimar la timonă, oaspeții fiind stopați după o serie pozitivă de 8 etape. Golul mult așteptat a căzut în ultimul minut (ca și în partida de acum două săptămâni cu Español), Canales reluând cu capul în plasă după un corner executat de Ruben Sosa. Singura șansă de-a înscrie a oaspeților a irosit-o Gică Craioveanu, intrat pe gazon după pauză.

COMPOSTELA - ZARAGOZA 2-1: Ohen (57), Fabiano (77) - Morientes (66). De la o etapă la alta Zaragoza își înrăutățește situația. Fericire pentru gazde, care nu mai câștigaseră pe teren propriu de la 7 septembrie '96, 3-1 cu Atletico Madrid. La bare oaspeții s-au aflat însă în avantaj după 90 de minute: 1-2!!

În celelalte întâlniri a fost consemnată remiza.

VALENCIA - ESPAÑOL 1-1: Moya (72) - Luis Cembranos (81). A fost primul joc al catalanilor cu antrenorul Vicente Mieira pe bancă, înlocuindu-l pe Pepe Carcelen și cu Florin Răducioiu pe gazon, internaționalul român intrând în ultimele 15 minute în locul lui Ouedec. Ultimul a ratat un penalty la scorul de 0-0. Să mai spunem că în ultimul meci al rundei trecute, disputat luni, 20 ianuarie, Español a învins pe teren propriu cu 1-0 pe FC Sevilla.

GIJON - OVIEDO 0-0. Oaspeților le-au fost anulate două goluri pe motiv de ofsaid în acest derby asturian. Primul, marcat de Oli, a fost însă regulamentar.

SEVILLA - SANTANDER 0-0. Prestație penibilă a ambelor combatante, care n-a fost pe planul celor 35.000 de spectatori prezenți pe arena Sanchez Pijuan.

În Segunda Division: **Osasuna - Lerida 3-0**: Gane a marcat două goluri.

■ GHIȚĂ OCHIȘOR

CLASAMENT

1. REAL	21	14	7	0	43-14	49	+19
2. BARCELONA	21	14	4	3	60-26	46	+13
3. CORUNA	21	10	9	2	28-13	39	+9
4. SOCIEDAD	21	11	4	6	30-23	37	+7
5. BETIS	19	10	6	3	39-19	36	+6
6. ATL.MADRID	20	10	5	5	39-27	35	+2
7. BILBAO	21	8	8	5	38-28	32	-1
8. VALLADOLID	20	8	6	6	24-22	30	0
9. SANTANDER	21	7	9	5	22-21	30	0
10. TENERIFE	20	8	5	7	34-22	29	-1
11. VALENCIA	21	8	4	9	29-28	28	-5
12. OVIEDO	21	7	5	9	26-27	26	-4
13. CELTA	21	6	6	9	21-28	24	-6
14. RAYO VALEC.	20	6	5	9	23-28	23	-4
15. ESPANOL	21	6	5	10	24-30	23	-7
16. GIJON	20	5	7	8	19-26	22	-8
17. COMPOST.	21	5	6	10	19-37	21	-12
18. LOGRONES	21	6	3	12	17-45	21	-12
19. SEVILLA	20	5	3	12	15-28	18	-15
20. ALICANTE	21	5	3	13	19-40	18	-12
21. ZARAGOZA	21	2	10	9	21-36	16	-14
22. EXTREMAD.	21	3	6	12	13-35	15	-18

FRANTA

Etapa a 24-a: Montpellier - Lyon 2-1, Cannes - Lens 0-0, Bordeaux - Nice 4-1, Marseille - Bastia 1-0, Strasbourg - Rennes 3-0, Nancy - Metz 2-3, Nantes - Le Havre 1-1, Guingamp - Lille 1-0, Cannes - Auxerre 2-3, Monaco - Paris S.G. 2-0.

CLASAMENT

1. MONACO	24	15	6	3	42-17	51	+15
2. PARIS S.G.	24	12	8	4	35-18	44	+11
3. BASTIA	24	12	6	6	33-25	42	+6
4. BORDEAUX	24	11	7	6	37-27	40	+1
5. STRASB.	24	13	1	10	31-30	40	+1
6. METZ	24	10	9	5	28-21	39	+6
7. AUXERRE	24	10	8	6	31-19	38	+5
8. NANTES	24	8	11	5	43-26	35	-4
9. MARSEILLE	24	8	9	7	25-22	33	-6
10. GUINGAMP	24	8	8	8	19-20	32	-7
11. LYON	24	8	8	8	31-36	32	-1
12. RENNES	24	9	4	11	29-35	31	-2
13. CANNES	24	7	8	9	15-23	29	-7
14. LILLE	24	7	8	9	24-34	29	-7
15. LE HAVRE	24	6	8	10	24-29	26	-7
16. LENS	24	7	5	12	26-38	26	-7
17. MONTPELL.	24	5	10	9	21-27	25	-11
18. CAEN	24	4	8	12	20-31	20	-19
19. NANCY	24	4	7	13	21-33	19	-20
20. NICE	24	4	5	15	20-44	17	-19

BELGIA

Etapa a 20-a: Anderlecht - Mouscron 1-1, Genk - Molenbeek 3-1, St. Trond - F. C. Bruges 2-1, Lierse - Ekeren 0-0, La Gantoise - Malines 2-2, Anvers - Alost 1-0, Standard Liege - Lokeren 3-3, Harelbeke - Charleroi 0-0, Cercle Bruges - Lommel 3-1.

CLASAMENT

1. MOUSCRON	20	12	6	2	37-17	42	+12
2. LIERSE	19	10	7	2	32-18	37	+4
3. FC BRUGES	20	10	5	5	39-27	35	+8
4. ANVERS	20	11	2	7	34-30	35	+2
5. HARELBEKE	18	10	4	4	32-19	34	+4
6. ANDERL.	19	8	8	3	30-14	32	-1
7. STD LIEGE	19	10	1	8	33-27	31	+4
8. LOMMEL	19	8	5	6	29-31	29	+2
9. GENK	19	6	7	6	23-24	25	-2
10. MOLENB.	19	7	4	8	22-24	25	-2
11. GANTOISE	20	7	4	9	32-38	25	-8
12. LOKEREN	20	6	6	8	30-33	24	-6
13. CHARLEROI	19	6	4	9	25-29	22	-5
14. ST. TROND	20	5	6	9	27-38	21	-9
15. MALINES	20	3	8	9	18-29	17	-10
16. ALOST	20	3	8	9	25-37	17	-10
17. EKEREN	20	4	5	11	22-34	17	-10
18. CERCLE BR.	19	1	6	12	23-44	9	-21

PORTUGALIA

Etapa a 17-a: Sporting Lisabona - Boavista 3-1, Benfica - Belenenses Lisabona 1-2, Chaves - Rio Ave 1-1, Amadora - Espinho 2-0, Salgueiros - Farense 2-1, Leiria - Maritimo 2-0, Braga - Guimaraes 0-2, Setubal - Leca 1-0. Meciul Gil Vicente - F.C. Porto s-a disputat aseară, după închiderea ediției.

CLASAMENT

1. FC PORTO	16	14	2	0	38- 7	44	+20
2. SP. LIS.	17	10	4	3	25-10	34	+10
3. BENFICA	17	10	3	4	31-11	33	+6
4. ESPINHO	17	8	3	6	19-20	27	+3
5. AMADORA	17	7	5	5	21-17	26	-1
6. BRAGA	17	7	5	5	22-26	26	-1
7. SETUBAL	17	6	7	4	22-19	25	-2
8. GUIMAR.	17	7	3	7	24-23	24	0
9. CHAVES	17	6	6	5	18-21	24	-3
10. SALGUEIR.	17	5	7	5	22-24	22	-5
11. FARENSE	17	5	6	6	14-16	21	-3
12. MARITIMO	17	5	5	7	19-26	20	-4
13. BELENENS.	17	5	5	7	22-31	20	-7
14. BOAVISTA	17	4	7	6	24-24	19	-5
15. LECA	17	5	4	8	19-22	19	-5
16. LEIRIA	17	4	3	10	12-26	15	-12
17. GIL VIC.	16	2	3	11	16-30	9	-15
18. RIO AVE	17	1	4	12	15-30	7	-17

ASPIRATOARELE

Nici n-a apucat bine Dinamo să inventarieze găurile date prin curtea lui Poli sortând cu grijă cât la echipa mare, cât la juniori, că "aspiratoarele" şi-au întins gurile de prin alte părţi. Ieri a fost Steaua şi Roti ne-a făcut bye-bye, astăzi Craiova e la rând, "cinstit şi corect" - parcă-l aud pe Marcel Popescu tânguindu-se la Radio - de-ţi vine să-i plângi pe umăr şi să mai cedezi vreo doi, trei jucători, spre liniştea boss-ului din bănie... În cauză este acum Mugur Guşatu. Contractul său cu Poli expiră în vară. Foarte bine, cu statut de jucător liber, va putea alege atunci calea care i se va părea mai convenabilă. Până atunci, actuala sa echipă, unde Mugur declara că a petrecut "cea mai frumoasă perioadă a vieţii" are de străbătut un retur de foc, a cărei miză este menţinerea în Divizia Naţională. El mai spune "sincer" că n-ar dori să plece acum de la Timişoara dar , acu-i acu, stimulentul material primit de la Craiova îl va obliga să uite aceşti ani.

Dacă vă amintiţi, remarcam cu câtva timp în urmă că orice transfer de jucător începe în fotbalul românesc cu eternul **"oficial nu ne-a contactat nimeni".** La fel stau lucrurile şi în cazul lui Guşatu, a cărui plecare de la Poli devenise probabilă prin incipientele zvonuri, urmate imediat de dezminţirea de mai sus. Timpul însă a făcut ordine şi în destinul lui Guşatu pentru că, în lumea fotbalului, pe de-o parte "rechinii" nu iartă, pe de alta, clubul său actual nu dispune de alte metode pentru a-şi asigura subzistenţa.

CÂINII LATRĂ, CARAVANA TRECE...

de Miki Junea

Personal mă număr printre cei care, de-a lungul anilor m-am exprimat deosebit de franc la adresa conducătorilor polişti. Fără a-mi pune cenuşă în cap, e cazul să constat că acest club se-nvârte într-un veritabil cerc vicios, cu toate încercările de organizare, reorganizare sau de capacitare a unor sponsori cu greutate. Fără a face istorie, amintirile vechiului Consiliu de Administraţie nu sunt de natură a descreţi frunţile. Termenul "fantomă" a atomizat toate opiniile la adresa lui, iar urmarea s-a dovedit cel puţin ciudată. Un alt consiliu, în care cooptarea s-a făcut pe baza unor supoziţii, în care cutare ar putea să dea atât, iar cutare ar avea rolul de observator în bunul mers al unor firme. Care la rândul lor să fie capacitate - de cine, cu ce putere nu se specifică - pentru a contribui la bugetul clubului. Asta seamănă a nuntă cu dar, chiar dacă la mijloc s-ar dori patronajul Primăriei!

Cu tot respectul pentru domnii din consiliu, îmi îngădui să constat că firmele pe care ei le reprezintă vor avea, ca şi altele de fapt, problemele lor specifice într-un viitor care ameninţă prin creşterea preţurilor, inflaţie galopantă, probleme economice în care supravieţuirea va fi un cuvânt la ordinea zilei. De unde bani pentru fotbal, asta nu reuşesc să înţeleg. Dar astea sunt chestiuni de birou, în timp ce pe teren Ghiţă Chimiuc se chinuie să cristalizeze o formulă de joc, obsedat de îndoieli. Pentru că, în aceste condiţii, nu se ştie dacă poate conta pe X până săptămâna viitoare sau pe Y până peste o lună!

Şi pentru că e momentul să mai luăm în considerare şi jumătatea plină a paharului, de bine, de rău, dl. Boiţ a menţinut până acum clubul pe linia de plutire aşa cum s-a priceput. Adică, ce mai tura-vura, din vânzarea jucătorilor. Altfel am fi fost în situaţia Bihorului sau, poate a UTA-ei. Rămâne de văzut cine va urma, pentru că "aspiratoarele" lucrează din plin. Cazurile Nanu şi Maier sunt edificatoare în acest sens, lor adăugându-li-se Guşatu, iar lista, nici pomeneală să se oprească aici. De mirare rămâne starea de contemplaţie totală din jurul echipei timişorene, cu sau fără patronajul Primăriei. Al cărei moment de glorie n-ar fi reprezentat de preluarea unei echipe aflată pe ultimul loc al clasamentului ci, de aducerea acesteia doar pe locul şaisprezece. Perpetuarea acestei stări de neimplicare va lăsa deschisă în exclusivitate pista vânzării jucătorilor. În aceste condiţii, nu-i greu de anticipat viitorul lui Poli.

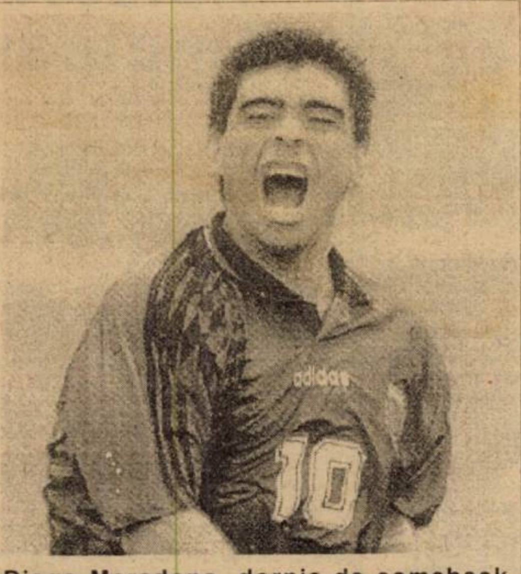

Diego Maradona, dornic de comeback

goal trotter

■ De cele mai multe ori, veştile legate de un celebru goal-keeper columbian sunt total neobişnuite. Aşa încât nu trebuie să ne mai mirăm că o grenadă de mână a fost aruncată în casa din Medellin a lui **Rene Higuita**, distrugându-i faţada. Să aibă oare de a face această acţiune teroristă cu intenţia "clovnului" cârlionţat de a se retrage din activitate? Higuita a declarat recent: **"Nu cred că mai sunt capabil, din punct de vedere fizic, să mai evoluez la nivel înalt!"** Ori explozia a consemnat retragerea sa, ori un fan, mult prea stresat de vestea retragerii lui Higuita, şi-a pierdut cumpătul. Despre acest atac, participantul la ultimele două mondiale, acum în vârstă de 33 ani, a spus: **"Totul pare aşa de ciudat. N-am primit niciodată ameninţări şi n-am avut duşmani"**. Oare?

■ Mai zăbovim în America de Sud, dar nu în ţara liderei grupei de calificare pentru C.M. Franţa '98, Columbia, ci în Argentina. **Diego Maradona** e decis s-o ia de la capăt: **"Împreună cu agentul meu, Guillermo Coppola, voi căuta o echipă la care să încep din nou să joc"**. Coppola tocmai a fost eliberat din detenţie, ispăşindu-şi pedeapsa de a-şi fi pus casa la dispoziţie pentru petreceri (cu) stupefiante, la care ar fi participat şi El Pibe D'Oro. Este evident faptul că Maradona încearcă astfel să prindă ultimul tren al naţionalei şi o eventuală participare la al cincilea său mondial.

■ Ce-ţi mai fac femeile, şi mai ales când îşi bagă nasul şi-n fotbal! **Leonardo Ottanelli**, jucător în formaţia de juniori a clubului italian de dilletanti Settigenese, s-a ales cu o suspendare pe trei ani, datorită faptului că a tras-o de păr pe arbitra întâlnirii San Lorenzo Campi - Settigenese. A mai fost un caz similar în fotbalul italian, când un jucător a fost suspendat pentru că o sărutase pe femeia-arbitru, drept răspuns la cartonaşul roşu pe care l-a văzut.

■ **Terry Venables** a pornit în forţă la cârma "cangurilor" australieni, naţionala construită numai din jucători angajaţi în liga semiprofesionistă de la Antipozi câştigând trofeul "Opta's", cu trei victorii din tot atâtea meciuri, 1-0 cu Noua Zeelandă, 2-1 cu Coreea de Sud şi 1-0, în meciul decisiv, cu Norvegia.

■ **Wilfried van Moer** a fost demis de la cârma reprezentativei Belgiei, după doar 3 meciuri, în care a obţinut două victorii, dar a suferit şi un umilitor eşec la Bruxelles, 0-3 cu Olanda, în cursa pentru mondiale. Şi cum Belgia a coborât pe locul 42 în clasmentul FIFA pe naţiuni, federalii n-au pierdut nici o clipă, numindu-l în funcţie pe **George Leekens**, antrenorul liderei de senzaţie Excelsior Mouscron. Acesta va trebui să ridice Belgia de pe locul 3 din grupa de calificare, în urma Olandei şi Ţării Galilor, în fotoliul de lideră, pentru a-şi asigura viza de Franţa pentru 1998.

■ **Paul Autori** a demisionat de la cârma Benficăi, în urma eşecului suferit la Lisabona cu FC Porto.

■ Într-o insulă este interesant de văzut la ce altitudine sunt amplasate stadioanele. Cel mai "înalt" stadion din Anglia este **The Hawthorns**, proprietatea clubului de liga a doua West Bromwich Albion Birmingham, situat la 163 metri deasupra nivelului mării. La polul opus, se situează arena lui Norwich City, **Carrow Road**, aflată la 0,5 metri deasupra nivelului mării şi la... câţiva kilometri de ţărmul Mării Nordului.

■ Cu un capital puţin sub 500 milioane DM, **Glsagow Rangers** este cel mai bogat club din lume. Recent, bussinesman-ul Joe Lewis a injectat în clubul de la Ibrox 100 milioane DM, astfel revenindu-i un sfert din acţiunile clubului. Această cea mai mare investiţie particulară din istoria fotbalului britanic va servi la construirea unui hotel şi a unei baze de agrement la club, plus pentru achiziţia altor staruri gen Gascoigne. Deocamdată, însă, rezultatele nu se văd, Rangers câştigând doar trei meciuri din 18, în ultimii 4 ani, în CCE.

■ În luna noiembrie, **Alex Ferguson** a împlinit 10 ani de antrenorat la Manchester United. Mariajul s-a dovedit fericit, de vreme ce în această iarnă "diavolii roşii" au devenit prima echipă engleză calificată între cele mai bune opt în Champions League, de la Liverpool încoace, adică din 1985. La capitolul longevitate în post între actualii antrenori din Anglia, Ferguson ocupă însă locul 3, după milanezul **Dario Gradi**, de 13 ani şi jumătate la cârma lui Crewe Alexandra (liga a 3-a), respectiv John Rudge, de 12 ani şi 9 luni pe banca lui Port Vale Stoke (liga a doua).

■ A 36-a ediţie a Cupei Ligii Angliei, COCA-COLA Cup, a ajuns la faza semifinalelor (turul 6), care se vor disputa tur-retur: WIMBLEDON - LEICESTER CITY şi MIDDLESBROUGH - Southampton sau Stockport (L3). "Vulpile" de la **Leicester** au mai atins această fază a competiţiei şi în 1965, după ce cu un an înainte cuceriseră trofeul, cu Gordon Banks în poartă.

QPR

SĂ FACEM CUNOŞTINŢĂ CU ECHIPELE CALIFICATE ÎN CHAMPIONS LEAGUE

CINE VA DEVENI REGINA EUROPEI? (III)

După ce am încheiat prezentarea echipelor calificate în sferturile de finală, care au activat în Grupa A, ne vom ocupa în acest număr al săptămânalului nostru de formaţia care a câştigat grupa B, Atletico Madrid, revenită în cea mai importantă competiţie rezervată cluburilor după o îndelungată absenţă.

Atletico Madrid

SPERĂ SĂ REPETE CEL PUŢIN PERFORMANŢA DE ACUM 23 DE ANI

- **Anul înfiinţării**: 1903 (26 aprilie)
- **Adresa**: Pasco Virgen del Puerto 67, 28005 Madrid
- **Telef.**: 0034-1-3664707
- **Culori**: alb-roşu
- **Stadion**: Vicente Calderon (capacitate 55.685)
- **Preşedinte**: Jesus Gil y Gil
- **Antrenor**: Radomir Antici (născut la 22 noiembrie 1949)
- **Palmares**: 9 titluri de campioană a Spaniei, 9 Cupe ale Spaniei, o Supercupă a Spaniei (1985), o Cupă a Cupelor (1962), o Cupă Intercontinentală (1974)

O formaţie care a izbutit să domine autoritar fotbalul spaniol anul trecut, câştigând atât campionatul cât şi cupa, poate emite pretenţii şi în Europa. Mai ales că echipa a rămas aproape aceeaşi din sezonul precedent, plecând doar bulgarul Penev. În vară achiziţiile au fost puţine dar remarcabile: cehul Bejbl, care a întărit linia de mijloc, alături de Caminero, Simeone şi Pantici, de altfel punctul forte al lui Atletico şi argentinianul Esnaider, un vârf puternic, dornic să şteargă impresia mai puţin plăcută lăsată în campionatul trecut la Real Madrid. Pe lângă aceştia, în această iarnă au mai sosit Daniel Prodan şi talentatul Paunovici.

În afara celor pomeniţi mai sus trebuiesc reţinute numele celor 3 internaţionali spanioli, prezenţi la Euro '96 Kiko, Molina şi Lopez şi pe cel al lui Santi, căpitanul naţionalei "Under 21", vicecampioană a Europei.

Antrenorul Antici a rămas fidel jocului mai puţin spectaculos, dar eficient, cu o apărare în linie. Dacă după 19 ani Atletico a câştigat titlul în Spania poate repeta performanţa din 1974, când a disputat finala Cupei Campionilor, pierzând la mare luptă în faţa lui Bayern München, după două jocuri, 1-1 şi 0-4 la rejucare.

SANDU USUSAN

● **Va întâlni pe Ajax Amsterdam în sferturi, primul joc în deplasare**

● **Participări în cupele europene**

TOTAL:	30	154	84	25	45	260 - 163
C1:	6	45	25	8	12	77 - 43
C2:	9	62	38	13	11	118 - 57
C3:	15	47	21	4	22	65 - 63

● **Confruntări cu formaţii olandeze** 1-0 şi 0-3 cu Ajax (C.C.E. '70 - '71); 2-1 şi 0-3 cu Groningen (UEFA '83 - '84); 2-1 şi 0-1 cu Groningen (UEFA '88 - '89).

Jose Luis Perez Caminero (1.86m, 86 kg) - 37 de jocuri şi 9 goluri pentru Atletico în sezonul trecut

LOTUL DE JUCĂTORI

PORTARI

Josè Molina	8. 8.1970
Lopez Ricardo	31.12.1971

FUNDAŞI

Carlos Aguilera	22. 5.1969
Delfi Geli	22. 4.1969
Juan Manuel Lopez	3. 9.1969
Alfaro Pablo	26 4.1969
Santiago Santi	9. 3.1974
Roberto Solozabal	15. 9.1969
Antonio Muñoz Toni	4. 2.1968
Daniel Prodan (român)	23. 3.1972

MIJLOCAŞI

Radek Bejbl (ceh)	29. 8.1972
Josè Luis Caminero	8.11.1967
Milinko Pantici (iugoslav)	5. 6.1966
Francisco Mori Pirri	10.11.1970
Prieto Roberto	15. 1.1973
Diego Simeone (argent.)	28. 4.1970
Juan Vizcaino	6. 8.1966

ATACANŢI

Leonardo Biagini (argen.)	13. 4.1977
Juan Esnaider (argen.)	5. 3.1973
Gomez Juan Carlos	5. 4.1973
Francisco Kiko	26. 4.1972
Veljko Paunovici (iugosl.)	4. 8.1975

Rezultate inregistrate în această ediţie din Champions League

4-0 cu Steaua Bucureşti (Esnaider 2, Simeone 2); 4-1 la Widzew Lodz (Pantici, Simeone 2, Kiko); 0-1 cu Borussia Dortmund; 2-1 la Borussia Dortmund (Roberto, Pantici); 1-1 la Steaua Bucureşti (Pantici); 1-0 cu Widzew Lodz (Pantici)

- locul 1 - 6 4 1 1 12-4 13p

exclusivitate, acasă la

TIMOFTE

SABOU

CUC

COLONIA "ALB-VIOLETĂ" din PORTUGALIA

Pag. 3

Pag. 2

POLI ÎN UNGARIA

Sanyi Kovacs a dat amenzi la BUDAPESTA

FOTBAL vest

Anul VII Nr. 4 (256) ● 4-10 februarie 1997

Se difuzează în TIMIŞ, ARAD, CARAŞ ● 800 lei

■ MAGNET ■ MAGNET ■ MAGNET ■ MAGNET ■

Brigada "Football News" în patru zări...

UTA - Băile Felix

Pag. 5

"Bătrâna Doamnă" aleargă la Felix, Ologeanu prin Arad!

Iluştrii necunoscuţi din faţa hotelului de trei stele, NUFĂRUL

CSMR - Herculane

Pag. 4

Victor Roşca vrea să mute ora de desfăşurare a meciurilor

După "teroarea Chivu" de pe Semenic, Herculanele pare o glumă!

CFR - ...Timişoara

Pag. 6

Bani puţini şi mult de lucru, de aici tot balamucu'!

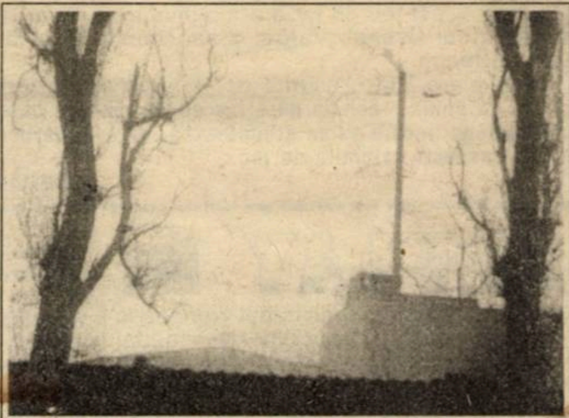

Stadionul CFR revine la viaţă! Nea Buggy a făcut focul!

VOCEA PORUMBELULUI PENAL

(nu iese fum fără zvon şi când e camuflat)

● Săptămâna trecută, colegii mei care cu mari pile la sefu' au prins brigada "Football News" au bătut "zona crepusculară" a fotbalului autohton de la... Cerna pân' la Tisa... Mandea, pentru a nu enerva pe nimeni înaintea începerii campionatului, conform dictonului: **"Cât suntem încă pe pace..."**, a fost oprit de la zbor. Dar ca să nu vă dezamăgesc, peste voinţa directorului şi redactorului şef, m-am camuflat în sacoşă de voiaj, reportofon PHILIPS şi chiar aparat KODAK. Şi era să mă trădeze bătăile inimii când am constatat optimismul "roş-negrilor" lui Roşca, la Herculane. Optimism amplificat de... Victor Ciorbea. Pentru că Mihăileştii, zice-se, sunt în dificultate, iar Steaua va plăti banii pe Adrian Ilie, lui Electro, atunci când îi va plăti Dinamo banii lui Poli pe Titi Varga! A mai trecut un temen... Şi ce dacă?! ● Ce mă frapează e că reşiţenii se bazează pe înfrângerea craiovenilor, în prima etapă, la Gara Mare! Oare nu se gândeşte nimeni că aşa cum sunt Mihăileştii la Electoputere e şi conducerea CFR-ului, dar mai de mult! Culmea e că băieţii lui Tavi Foale, cu toate "poticnelile" Doctorului, continuă cantonamentul de la Pecotim. Chiar dacă Florescu, Pavlov şi Ianoşev, flămânzi fiind, au mai trecut să ia cina pe acasă! La CFR e greu să joci şi un amical. Sâmbătă, cei 20 de câini ai lui nea Buggy n-au fost de acord ca nea Tavi să facă un amical la Gara Mare şi l-au gonit până la Chişoda! Aceiaşi 20 de câini care n-au fost în stare să prevină furtul a 10 metri de gard! Cum ar veni, e mai uşor ca doi dulăi să gonească un fotbalist decât să apere un metru de gard! ● Urmează UTA! Ah, UTA! A îmbârligat-o Olo ce a îmbârligat-o, a îmbârligat şi ProTV-ul cu "**uite jucătorii, nu-s jucătorii**", dar UTA e la *** la Felix! De fapt, cea mai rămas din UTA. Plecaţi, suspendaţi şi... îndrumaţi, băieţii alb-roşii împânzesc Europa. Mănăilă la Osijek, Szell şi Sinescu la Kecskemet, Mercedes la Arad etc. Culmea e că Olo organizează un turneu la Arad, în care vor vizita "Bătrâna Doamnă" Crvena Zvezda, Petrolul şi... Dinamo! Să mă mai mir că se tot amână "tevatura Varga"?!? ● Sper că liniştea de la Poli nu prevesteşte... furtuna. Stoican pare pe picior de plecare! Diaconescu discuta, ieri, "tete-a-tete" cu Ologeanu. Banii pe Szell şi Sinescu sunt disponibili! E disponibilă însă şi o nouă încreţitură pe fruntea lui Ghiţă Chimiuc... Dar mai e şi-o rază de lumină. În ciuda îngrijorării mele, Guşatu a fost în Ungaria! Deci rămâne la Poli! Cu toate riscurile pe care le implică această rămânere... Dar sunt convins că Guşigol va juca fiecare meci în acest retur de parcă ar fi ultimul din viaţa lui! Pun aripa-n foc că aşa va fi...

ION GOLUMBU

Ne-am lămurit la Herculane

Pag. 9

CFR este "poporul ales", dar CAROMETUL...

De la Minerva, Piticu transmite

Pag. 2

"EU SUNT CEL CARE TREBUIA SĂ-L SUSPEND PE OLOGEANU"

radio Vest 88.7 MHz STEREO

Un punct cardinal pentru un profit colosal

TIMIŞOARA
Bd. Mihai Viteazu nr. 1 bis
TEL. 056-194.816; 194.818
FAX: 056 - 194.823

TURNEUL LUI POLI ÎN UNGARIA

"Alb-violeţii aplică amenzi la Budapesta!"

Duminică seara, Poli a revenit în ţară, după turneul de două jocuri pe care l-a susţinut în Ungaria, în organizarea clubului Ujpest. Iată cum a decurs "filmul evenimentelor"...

Vineri, cu un luxos autocar al firmei "Colibri", delegaţia "alb-violeţilor" a plecat spre Budapesta. Invitaţia clubului maghiar prevedea o delegaţie de 26 de persoane, dar autocarul a trecut vama cu... 35 de pasageri. În afara celor 21 de jucători, a antrenorilor **Chimiuc, Şunda** şi **Dembrovschi**, a doctorului **Manciu**, a maseurului **Preda**, a conducătorilor **Diminescu, Boiţ** şi **Anghel**, a organizatorului turneului şi a şoferului, din grup au făcut parte încă 4 suporteri-sponsori, care au suportat cheltuielile diferenţă pentru "plusul" de... 9 persoane.

Din lotul de acum obişnuit al lui Poli au lipsit **Hecico** şi **Stoican** (ambii fără paşaport) şi **Ţurcaş** (militar).

"Alb-violeţii" au fost cazaţi în apropiere de Budapesta, în localitatea Zsambek, în Casa de Odihnă a... Poliţiei Capitalei Maghiare! Lăsând orice speculaţie la o parte, condiţiile au fost fără reproş. Şi sâmbătă, de la ora 11, a venit prima partidă:

UJPEST - POLI 1-1 (1-0)

Au marcat: **Bela Kovacs (25) - Sanyi Kovacs (70).**

Meciul s-a disputat la o temperatură de -5°C, pe terenul de zgură al clubului Ujpest. Cu toate acestea la partidă au asistat peste 1.000 de spectatori! Deşi în prima repriză Poli a dominat mai mult, ratând câteva bune situaţii, cei care au deschis scorul au fost gazdele. În partea a doua, într-o repriză mult mai confuză datorită terenului care se dezgheţase devenind aproape impracticabil, egalitatea s-a restabilit.

Ghiţă Chimiuc a început cu formula: **Urai - Artimon - Ivan, Trandu, Stoicov - Velcea, G. Radu, Călin, Vlaicu - Săvoiu, Guşatu.** În partea a doua au mai evoluat: **Almăşan, Diaconescu, Pelici, Şter, Barna, Balaj, Mada, Sasu** şi **Kovacs.**

Cotidianul budapestan **"Nemzeti sport"** titra duminică: **"Timişorenii au evoluat foarte frumos, gazdele fiind surprinse de faptul că Poli se află pe ultimul loc. Rezultat echitabil simetria fiind adusă de cei doi... Kovacs!"** De altfel, nemulţumit de prestaţia echipei sale care a terminat turul pe locul 3, antrenorul lui Ujpest, Laszlo Nagy, a sancţionat patru jucători cu câte 10.000 de forinţi amendă! În echipa budapestană au evoluat 3 componenţi ai naţionalei Ghanei, care probabil vor fi transferaţi la Ujpest.

Duminică, Poli s-a deplasat la 30 de km de Budapesta, la Bugyi, pentru a juca cu ocupanta locului 16 din clasamentul turului. Şi a fost:

CSEPEL - POLI 1-3 (0-3)

Au marcat: **Füzesi (72) - Tyukodi (8 - autogol), Kovacs (10), Guşatu (40).**

Poli a început cu formaţia: **Almăşan - Artimon - Diaconescu, Pelici, Ivan - Balaj, G. Radu, Călin, Vlaicu - Kovacs, Guşatu.** În partea a doua au intrat pe rând toţi componenţii lotului, mai puţin Stoicov care a acuzat o uşoară accidentare.

Şi după acest joc, în tabăra maghiară s-a lăsat cu... amenzi! Antrenorul lui Csepel, Varga, a sancţionat 10 jucători cu câte 5.000 de forinţi.

În încheiere iată o scurtă, dar sugestivă, declaraţie a antrenorului Chimiuc: **"Echipa nu o fac eu. O vor face băieţii funcţie de cum înţelege fiecare să se pregătească, de cum participă la efort şi de cum respectă sarcinile de joc..."**

ŞTEFAN MARTON

FLASH

TITI VARGA:

"EU SUNT CEL CARE AR TREBUI SĂ-L SUSPEND PE OLOGEANU"

REP.: **Titi, ai intrat în acest triunghi Poli-Dinamo-UTA, care s-ar putea să-ţi reteze cariera de jucător. Crezi că ai făcut o greşeală când ai plecat la Dinamo?**

T.V.: Nu am făcut o greşeală. Am plecat şi eu la mai bine. Am jucat 9 ani pentru Poli şi consider că mi-am făcut datoria în această perioadă.

REP.: **Sigur, ai plecat în relaţii bune cu Poli. De altfel de câte ori ai venit cu Dinamo la Timişoara ai fost aplaudat de spectatori, spre deosebire de Macavei, Contra şi Bătrânu.**

T.V.: Probabil că ei au plecat într-o altă conjunctură...

REP.: **Astă-vară, când Dinamo nu te-a mai băgat în seamă, ai dat de necazuri. Poli s-a cam dezis şi ea de tine şi te-ai hotărât să încerci la UTA. Asta chiar a fost o greşeală, nu?**

T.V.: Greşeala a venit din partea lui Poli. Eu n-am fost decât un jucător, cum vreau să rămân şi în continuare, pentru Electrica. Voi depune un memoriu la federaţie şi consider că mai pot juca liniştit încă 3 sau 4 ani. Revin însă la Poli. Conducerea clubului n-a ştiut să facă un contract. Am fost cedat definitiv şi Poli n-a luat nici măcar toţi banii de pe urma transferului meu.

REP.: **Cum vezi tu acum ieşirea din acest cerc vicios? Favorabilă, pentru tine, bineînţeles. Crezi că acest memoriu te scapă?**

T.V.: Eu zic că da. Din moment ce n-am luat nici un ban la Arad înseamnă că acolo am jucat de pomană.

REP.: **Crezi că se poate ajunge la o înţelegere între cele trei cluburi, ţinând cont că Poli este interesată de transferul lui Diaconescu şi George Radu?**

T.V.: Nu ştiu ce legătură are acest lucru cu cazul meu...

REP.: **Păi, Poli are interese la UTA, să-i ia pe aceşti doi jucători. UTA trebuie să plătească bani lui Dinamo, iar bucureştenii lui Poli. Este tot un triunghi.**

T.V.; Dacă Dinamo n-ar mai plăti banii Politehnicii, în mod normal, eu ar trebui să devin jucătorul lui Poli. Nu văd însă nici o legătură cu transferurile lui Diaconescu şi George Radu.

REP.: **Şi cu Poli te-ai înţeles în privinţa transferului tău la Electrica?**

T.V.: Normal ar fi să mă înţeleg, din moment ce n-au mai avut nevoie de mine.

REP.: **Ai avut o ofertă şi de la Electroputere, în divizia A. Tu te-ai hotărât însă să vii la Electrica. De ce?**

T.V.: Am fost împreună cu Mănăilă la Craiova, la discuţii cu dl. Deselnicu. Ne-am înţeles la preţ să joc acolo până-n vară. Apoi la telefon dânsul mi-a spus că problema mea este mai complicată, deoarece nu ştie la uşa cui să bată pentru a duce tratative. Şi astfel m-am hotărât să vin la Electrica, eu discutând cu Gigi Leu încă de pe vremea când jucam la UTA.

REP.: **Ologeanu a declarat că te-a suspendat pe doi ani!**

T.V.: N-are cum să mă suspende aşa fără nici un motiv.

REP.: **Pentru că n-ai plecat în pregătiri cu UTA...**

T.V.: Mai degrabă eu ar trebui să-l suspend pe el pentru că nu mi-a plătit datoriile: contractul, salariile şi primele.

REP.: **Dacă nu se rezolvă favorabil memoriul tău, eşti dispus să renunţi la cariera de jucător şi să rămâi doar antrenor?**

T.V.: Vreau să mai joc. Asta-i clar. Şi mă voi zbate să-mi rezolv problema.

REP.: **Cum de-ai avut curajul să îmbrăţişezi cariera de antrenor? Şi ai preluat direct o echipă de divizia B şi nu de municipiu sau judeţ.**

T.V.: Sigur că este o postură nouă. Dar aşa a procedat şi Octavian Popescu cu UMT-ul. Aşa cum a luat-o şi el de la "A la Z", voi face şi eu. Mă gândesc că cele aproape 300 de meciuri jucate de mine în divizia naţională mă pot ajuta şi în cariera de antrenor.

REP.: **Ţi-ar fi mai uşor să antrenezi din teren decât de pe bancă?**

T.V.: Mi-ar conveni mai mult să-i dirijez pe băieţi de pe gazon.

REP.: **În cariera ta de jucător ai fost un tip cuminte. Crezi că acum, ca antrenor, trebuie să te înrăieşti puţin, luând exemplul fratelui tău, Carmin Matula?**

T.V : Ca antrenor trebuie să fiu mai rău. Să las blândeţea la o parte.

D.P. & S.U.

REPLAY

● Face ce face acest fotbal românesc şi hop mai apare o sămânţă de scandal la orizont. După presupusa încercare de mituire a arbitrului partidei Ceho-Slovacia—România (vă mai amintiţi, Kosice 1993) şi mai mediatizata "afacere Marsilia", nici ciprioţii nu stau degeaba. Respectivii susţin că pentru egalul cu Cehoslovacia (1-1, acasă) ar fi primit de la "cineva din România" câte 1000 dolari de căciulă. Veşnic interesantul Mircea Sandu ni se destăinuie, prin intermediul "Evenimentului" de vineri: **Nu mai îmi amintesc de acel meci. Parcă antrenor era Cornel Dinu** (n. a. - ciudată amnezia individului, tocmai într-o problemă care îl priveşte direct). **Dacă ar fi fost vorba de bani pe sub mână, aceia poate că trebuiau să fie negri. Dar de unde bani negri când noi la federaţie nici bani albi n-avem? Din 1990 încoace FRF a cheltuit doar cu centrele de juniori circa 3 milioane dolari. Plus banii care au plecat la jucători."** Deşi ar fi foarte multe de spus pe marginea acestui citat, niciodată n-am comentat situaţiile care îmi provoacă repulsie. Bine că în acelaşi articol, câteva rânduri mai la vale, mi-au înseninat fruntea alte cuvinte aşezate cu migală de un individ care se consideră un totus-factum dar care, vai, nu este absolut nimic de când şi-a pus ghetele în cui: Cornel Dinu. Îi acord câteva rânduri în spaţiul acestei rubrici, nu de alta, dar la TV a dispărut celebra emisiune "Comici vestiţi ai ecranului". Deci: **"E foarte bine să dai, să încurajezi o echipă să câştige. E mai rău când dai cuiva să piardă, aşa cum fac Jean şi Romică.** " Basta!

● În "Ziua" de joi Sorin Satmari este, mai pe faţă, mai puţin pe faţă, împotriva demilitarizăriii cluburilor pe care le ştiţi dumneavoastră prea bine. Şi asta după ce a fost **OFIŢER** de presă la clubul Dinamo, iar acum este **OFIŢER** de presă la Federaţia Română de Fotbal (boală mare, dom' le!). Cică: **"Cum ar fi dacă Dinamo ar trebui să plătească peşin şederea la Săftica sau Steaua pe cea de la Forban, dacă autobuzele ar fi şi ele accesibile numai pe bază de portofel larg deschis, dacă popotele n-ar mai suporta mesele la preţurile din 1992, etc."** Păi cum să fie? Normal ! Numai că, din păcate, ce e normal prin alte părţi la noi e anormal şi viceversa. Însă am auzit că va începe să bată vântul ceva mai tare şi în fotbalul românesc. Mai puţintică răbdare stimabililor. Urmează şi fotbalul, dar după celelalte "sectoare de activitate" din viaţa socială. Fiţi fără grijă...

● În numărul său de joi, Sportul românesc ne anunţă că Bayern München îi imită pe cei de la F.C. Argeş. Cum? Simplu. Argeşenii sunt cazaţi la hotelul Syrene din Antalya (Turcia) **"unde urmează să vină în cantonament şi Bayern München în luna februarie."** Cu alte cuvinte am impresia că se încearcă descrierea locului de cantonament al piteştenilor ca unul de înalt nivel. Nu zic că n-o fi aşa, numai că Bayern este de câteva zile bune în Sicilia şi, având în vedere că Bundesliga se reia pe 15 februarie, îmi vine foarte greu să cred că bavarezii vor efectua şi al doilea stagiu de pregătire centralizată. De fapt nu numai că nu cred, ci ştiu că Bayern nu va poposi în Turcia în această iarnă. Nici măcar pentru un meci amical. **"Mulţi văd, puţini pricep" este un dicton de care probabil că nu vom scăpa nici peste 300 de ani..**

● Lupu a devenit persona non grata. Presa bucureşteană, care îl idolatriza (pe bani sau gratis) nu cu multe zile în urmă, acum îl face cu ou şi cu oţet. Ce ţi-e şi cu ziariştii ăştia...

● **"Uite popa, nu e popa"**, chestie valabilă pentru oamenii de fotbal care astăzi spun una, iar peste 24 ore nu recunosc nimic. Sorin Bagiu este cel mai recent exemplu. Sper că aţi sesizat că nu am spus "ultimul exemplu". De ce? Întrebare al cărei răspuns îl cunoaşteţi!

● Mirare mare în lumea fotbalistică românească. La cursul organizat de FIFA pentru arbitrii, nici un central din România nu a fost invitat. Aşteptăm un nou cor de mercenari plângăreţi care să verse lacrimi de crocodil pentru că din nou nici un fluieraş din Carpaţi nu va figura pe lista celor care vor oficia în Franţa '98. Mare păcat. Singura rază de speranţă ar putea veni de la asistentul Nicolae Grigorescu...

● Se zice că George Copos şi-ar putea scoate cele 9 miliarde de lei investite în Rapid dacă respectiva echipă ar evolua la toamnă într-o cupă europeană. Oricum, îmi vine greu să cred că fostul activist UTC şi UASCR (adică Copos, scuzaţi cacofonia), îşi va recupera banii dintr-o participare care va include un tur preliminar în UEFA (prea puţin probabil în Cupa Cupelor, urmat de o eliminare glorioasă în primul tur "oficial" al respectivei competiţii. Dar, mă rog, 'mnealor sunt specialişti în finanţe. Noi nu...

● Şi dacă "omul cu trabucul", actualul preşedinte al clubului care îşi are stadionul în "Groapa lui Ouatu", intră într-un con de umbră, cineva trebuie să-l scoată la lumină. S-a găsit un ziar care să titreze **"Zoff a copiat modelul lui Dinu"**. Şi dacă reclama e sufletul comerţului, trebuie folosită, nu-i aşa?

● Un alt jucător supermediatizat, Nanu (Farul), produce tot felul de reacţii în lumea aşa-zişilor oameni de fotbal. **"Nu Nanu e vinovat, ci clubul Rapid, care pur şi simplu momeşte jucătorii. Credeţi că Nanu suportă singur toate cheltuielile? Cineva îl plăteşte pentru a sta acolo. Este inadmisibil ce se întâmplă şi de aceea, în prima şedinţă care va avea loc, voi lua o poziţie fermă faţă de atitudinea celor din Giuleşti."** Ştiţi care a fost atitudinea lui Jean Garabet, autorul acestor cuvinte alese? S-a aşezat la masa tratativelor în ceea ce priveşte trecerea lui Nanu la Rapid. Nimic nou sub soare...

● Aş promite că este ultima oară când tratez subiectul **"banii nedaţi de Dinamo pentru transferul lui Varga"** deşi nu garantez că mă voi ţine de cuvânt. Şi asta pentru că în 31 ianuarie a expirat un nou termen (al cincilea, oare?) când dinamoviştii ar fi trebuit să plătească cele 37.000 dolari către Poli. Până una alta, iată ce spune Petre Buduru despre această problemă în Gazeta de miercuri, 29 ianuarie, întrebat fiind de reporterul ziarului respectiv ce va face Dinamo în cazul lui Varga: **"Mi-e tare frică să nu apară probleme. Sper să rezolvăm situaţia."** Numai că astăzi este 4 februarie şi situaţia nu s-a rezolvat. Stai liniştit Petrică, n-o să vi se întâmple nimic. Explicaţia e simplă. Suntem în Balcani... Acelaşi Buduru încearcă să ne impresioneze cu alte câteva cuvinte care prind doar la cei săraci cu duhul: **"Suntem o echipă ca Bistriţa sau Farul (n. r. - !?!?!?! ?!?!?!? !?!?!?). Financiar vorbind, Dinamo este la nivelul actualei economii naţionale, adică un dezastru"**. Încă o dată în plus se dovedeşte că în fotbalul românesc nu există pic de bun simţ.

MAGNET
General manager
RICHARD ANDRESS

FOTBAL vest
Str.Paris nr 2A Timişoara
tel. 056/190656

Director onorific	MARCEL TOLCEA
Director	DUKI POPOVICI
Redactor şef:	SANDU USUSAN
Colectivul redacţional	MARIUS BREAZU OVIDIU PĂCURARIU PETRU FUCHS MIHAI COMŞULEA CORNEL BOCIORT
Redactori editorialişti	MIKI JUNEA OSCAR MANTO RADU SUCIU
Şef dep. difuzare	LASZLO MOLNAR
Colaboratori permanenţi	ŞTEFAN MARTON GHIŢĂ OCHIŞOR HORAŢIU OLARIU BRANKO VUIN FLORIN NEMEŞ MIHAI CERCEL RAUL SPILLER CIPRIAN URICAN MILE PUTNIK BORKO IORGOVAN DAN GÂRLEA
Reporteri speciali	NELU SERE HORIA CIULEA LUCIAN GHEORGHIU
Tehnoredactare	CULTURAL srl
TIPAR	WEST TIPO INTERNATIONAL Timişoara, tel. 123.907

COLONIA "ALB-VIOLETĂ" DIN PORTUGALIA

Jucătorii timişoreni care joacă în străinătate pot fi număraţi pe degetele a două mâini. Şi sunt şi mai puţini cei care joacă la campionate mai puternice. Dar există un paradox. Trei fotbalişti care, în diferite perioade, au apărat culorile alb-violete, joacă în acelaşi campionat, în Portugalia. Timofte la Boavista, Cuc şi Sabou la Chavez. Şi pentru că i-am vizitat la ei acasă, ne-am spus că ar fi interesant să aflaţi şi dvs. ce mai fac, cum văd ei fotbalul lusitan, ce gândesc despre viitor. Dialogurile reactualizate după ultima etapă a turului, sunt în uşoară neconcordanţă cu rezultatele şi clasamentul după ultima etapă, inserate mai jos...

PUNCTE DE REPER

- Suprafaţa: 91.985 kmp.
- Locuitori: 10.337.000.
- Federaţia (Federacao Portuguesa de Futebol) s-a înfiinţat în 1914, s-a afiliat la FIFA în 1923, iar la UEFA în 1954.
- Cluburi: 3609
- Jucători legitimaţi: 84.559

MARCEL SABOU

"Fotbalul spaniol e mult mai puternic"

REP.: Marcele, ultima oară când am stat de vorbă, acum aproape un an, jucai la Gijon şi ne asigurai că echipa nu va retrograda...

M. S.: Şi nu a retrogradat!

REP.: Şi totuşi, ai plecat, în vară, în Portugalia la Chaves.

M. S.: Am terminat contractul cu Gijon şi clubul nu a mai dorit să-mi reînnoiască acest contract.

REP.: Ce s-a întâmplat? Are legătură cu fotbalul că nu ai mai fost titular în retur?

M. S.: N-am jucat nici o partidă în retur, deşi în prima parte jucasem 16 meciuri. S-a schimbat antrenorul, a venit Novoa şi acesta n-a contat pe mine.

REP.: Cum de ai ajuns în Portugalia?

M. S.: La Chaves joacă câţiva foşti colegi de-ai mei de la Gijon şi am venit la recomandarea lor. În plus, antrenorul avea informaţii pozitive despre mine.

REP.: Locuieşti în continuare în Spania?

M.S.: Da, stau în provincia Orense, la Berin, la graniţa cu Portugalia, la doar 25 km de Chaves.

REP.: Ce impact a avut asupra ta schimbarea aceasta de mediu fotbalistic?

M. S.: Fotbalul spaniol e mult mai puternic. Aici, în Portugalia sunt 3-4 echipe mai puternice, celelalte având în general obiectivul să rămână în prima divizie. Pentru titlu, de mulţi ani, luptă doar Porto, Benfica şi Sporting.

REP.: Totuşi Chaves are un parcurs foarte bun. Se află pe locul 9 la doar 3 puncte de un loc care i-ar permite să participe în Cupa UEFA...

M. S.: Am avut nişte rezultate destul de bune. A fost o serie de 5 meciuri fără înfrângere, cu două victorii în deplasare, însă, din păcate duminica trecută am făcut egal acasă cu ultima clasată, Rio Ave. Abia am egalat în minutul 95! S-a încheiat turul, campionatul e lung şi poate-poate prindem o participare în Cupa UEFA. Aici toată lumea îşi doreşte asta.

REP.: Urmează Maritimo...

M. S.: Meci greu. Maritimo are jucători buni. E printre cluburile cu cei mai mulţi bani din Portugalia. E din Insulele Madeira şi guvernul de acolo investeşte mult în acest club. Anul trecut au fost la un pas de participarea în Cupa UEFA.

REP.: La Chaves eşti mereu titular, iar Timofte mi-a spus că eşti cel mai tare din echipă...

M. S.: Mă simt bine, echipa este serioasă, antrenorul are încredere în mine. Deocamdată totul mi-a ieşit destul de bine. Din păcate n-am marcat decât trei goluri, sper ca în retur să o fac mai des.

Marcel Sabou îl lansează pe Alexandru... Sabou II !

- născut în 22 august 1965, la Timişoara
- a început fotbalul în 1975, la Poli, avându-l ca antrenor pe Cornel Florescu
- în 1985 debutează în prima ligă, la Poli
- în perioada 1985 - 1989 joacă la Dinamo Bucureşti
- din 1990 joacă în Spania, pe rând, la clubul Castilla ('90), Tenerife ('90 - '91)', Santander ('91 - '93), Gijon ('93 - '96).
- din toamna anului trecut joacă la Chaves
- internaţional de juniori şi tineret a României.

"Până când să mai ia Poli bani pe mine?"

OVIDIU CUC

Reporterul nostru, cu Ovidiu Cuc, sub însoritul turn de la Chaves

- născut în 14 ianuarie 1973, la Timişoara
- a început fotbalul la Şcoala Sportivă din Timişoara, în 1980, primul antrenor fiindu-i Ioan Mafa.
- s-a transferat la Poli în 1988, antrenor fiind Costică Rădulescu.
- în returul campionatului '91-'92 a jucat la CFR Timişoara.
- în iarna lui '92 s-a transferat în Spania, la Merida
- din toamna anului trecut joacă la Chaves
- internaţional de juniori şi tineret a României

REP.: Ovidiu, cum ai ajuns de la Madrid la Chaves?

O.C.: Printr-un agent de jucători, Felipe Perez, care m-a urmărit şi mi-a propus să vin şi să joc în Portugalia. Am încercat întâi la Rio Ave, nu m-am înţeles cu cei de acolo, iar apoi, după ce începuse deja campionatul, a venit oferta de la Chaves pentru care am semnat pe trei ani.

REP.: Ceva totuşi nu e clar. Pe când erai la Merida, UEFA te-a oprit de la joc la sesizarea lui Poli pentru că clubul spaniol nu şi-a onorat obligaţiile financiare faţă de clubul timişorean. Atunci cum de ai drept de joc?

O.C.: Am vorbit cu Poli şi mi-a dat voie să joc la Chaves.

REP.: Cu cine de la Poli ai vorbit?

O.C. Erau toţi conducătorii acolo, aveau o şedinţă sau aşa ceva. Nu puteau să mă ţină aşa la nesfârşit! Eu sunt plecat deja de patru ani şi nu ştiu până când vor să ia bani de pe mine. Au luat la început. Nu e normal ca în fiecare an să-mi ceară bani şi mie şi clubului la care joc.

REP.: Acest periplu al tău de patru ani prin Spania şi Portugalia, a fost o reuşită?

O.C.: Pentru mine da.

REP.: Financiar. Dar pe plan fotbalistic?

O.C.: Şi fotbalistic, altfel nu rămâneam aici, mă întorceam acasă.

REP.: Nu prea eşti titular la Chaves...

O.C.: Nu, nu. Sunt convocat la fiecare meci, dar de obicei intru în repriza a doua. Chaves joacă cu un singur vârf şi titular e un spaniol, Roberto Matuto. E în formă, îşi face treaba bine, aşa că îmi va fi greu să prind postul.

REP.: Cum a fost partida când Chaves a învins pe Boavista la Porto?

O.C.: A fost o surpriză pentru ei. Şi noi am fost surprinşi de forma slabă în care se află echipa lui Timofte. De altfel parcursul lor slab din tur spune totul.

REP.: Tim spune că Sabou a fost cel mai bun de pe teren!

O.C.: Indiscutabil, Marcel a fost cel mai bun. Şi acum două etape a fost la fel. Marcel se află într-o formă senzaţională.

IOAN TIMOFTE

"Mă gândesc tot mai des să revin acasă"

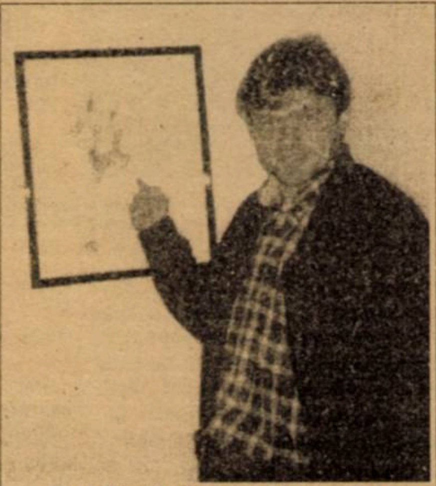

Ioan Timofte încântat de propria-i caricatură, expusă în locuinţa de la Porto

- născut în 14 decembrie 1967, la Anina
- a început fotbalul la Anina, în 1980, avându-i ca primi antrenori pe Ioan Boriş şi Cornel Copăcianu.
- la 15 ani a fost promovat în prima echipă a Minerului de profesorul Uţu.
- în 1989 se transferă la Poli, antrenor fiind Costică Rădulescu
- în 1991 trece la Porto
- în 1995 se transferă la Boavista.
- a jucat de 9 ori în naţionala României, marcând 1 gol.

REP.: Tim, astă vară mi-ai spus că pentru Boavista neparticiparea în cupele europene poate fi un accident, fiind alături de Benfica, Porto şi Sporting una dintre "cele patru mari" din Portugalia. Acum însă sunteţi pe locul 14, la patru puncte de un loc retrogradant...

I. T.: Dar suntem şi la doar 7 puncte de zona locului 5, cred că aşa trebuie să privim lucrurile!

REP.: Totuşi aţi avut un parcurs foarte slab, în tur...

I. T.: Aşa este, n-am mai câştigat de 5-6 etape, dar cred că în retur avem un program destul de bun, mai ales în prima sa treime. Cel mai greu meci il vom avea duminică cu Belenenses, echipă care tocmai a bătut-o pe Benfica la ea acasă! Dacă batem meciul ăsta o să mă suni peste o lună şi o să-mi spui: "Tim, ai avut dreptate, sunteţi pe locul 4!"

REP.: Ar fi ceva! Dar care sunt cauzele că sunteţi acum pe 14?

I. T.: Au fost multe accidentări, indisponibilităţi, nu s-a reuşit închegarea unei echipe de bază...

REP.: Zoran Filipovici a fost demis, cine vă antrenează acum?

I. T.: Avem deja al treilea antrenor în acest campionat. Acum e Rui Cazaca, care e la club de vreo 15 ani. A jucat la Boavista peste 10 ani, trei ani a fost antrenor secund şi acum a fost promovat principal.

REP.: Faţă de anul trecut, când aţi "prins" participarea în Cupa UEFA, s-au făcut ceva transferuri spectaculoase la Boavista?

I. T.: Sigur că s-au făcut. Înainte de începerea campionatului se considera că avem cea mai bună echipă din ultimii ani şi se spera reeditarea succesului de anul trecut.

REP.: Te-am văzut la televizor în meciul cu Inter Milano, în care vă puneaţi mari speranţe. Am avut senzaţia că eşti uşor supraponderal...

I. T.: Nu. Nici vorbă. Am avut întotdeauna grijă cu kilogramele. Nu e nevoie să mă abţin dar am învăţat ce să mănânc.

REP.: Până când mai eşti sub contract cu Boavista?

I. T.: Până în '98 în vară.

REP.: Îl vei onora până la capăt sau te-ai gândit la altcineva?

I. T.: Deocamdată nu mi-am pus problema, mă gândesc din ce în ce mai mult să mă întorc acasă!

REP.: ??!

I. T.: M-am cam săturat de străinătate. Poate că sunt şi puţin abătut din cauza accidentării...

REP.: Apropo, ce-ţi mai face piciorul?

I. T.: Piciorul pe care l-am avut fracturat e bine, dar la stângul am avut trei rupturi musculare, consecutiv şi în acelaşi loc. Acum mă antrenez de o săptămână şi chiar am vorbit azi cu antrenorul, aşa că în meciul de cupă, de miercuri, în care jucăm cu o echipă de liga a patra, voi juca probabil o repriză.

REP.: Cum de v-a bătut Chaves acasă?

I. T.: Au fost mai buni. Eu am jucat vreo 20 de minute, de partea cealaltă însă Marcel Sabou a fost cel mai bun de pe teren! De fapt de vreo trei etape e mereu jucătorul meciului. Şi Panduru a fost duminică cel mai bun de la Benfica, dar ce folos, au pierdut cu Belenenses.

CEI MAI BUNI CINCI JUCĂTORI PORTUGHEZI ÎN OPINIA... BĂNĂŢENILOR

Marcel Sabou: **Figo** (Barcelona), **Rui Costa** (Fiorentina), **Vitor Baia** (Barcelona), **Joao Pinto** (Benfica), **Domingos** (Porto).

Ovidiu Cuc: **Figo** (Barcelona), **Domingos** (Porto), **Rui Costa** (Fiorentina), **Fernando Couto** (Barcelona), **Luis Vasquez** (Chavez).

Ioan Timofte: **Domingos** (Porto), **Vitor Baia** (Barcelona), **Fernando Couto** (Barcelona), **Joao Pinto** (Benfica), **Figo** (Barcelona).

FIGO
Madeiros
Luis Felipe
(4.11.1972)

VITOR
BAIA
Manuel M.
(15.10.1969)

DOMINGOS
Jos
Palencia
(21.01.1969)

PORTUGALIA

Etapa a 18-a: Setubal - F. C. Porto 1-3, Praga - Benfica 1-1, Sporting Lisabona - Espinho 4-0, Leiria - Leca 1-1, Gil Vicente - Guimaraes 1-1, Chaves - Maritimo 2-1, Salgueiros - Rio Ave 1-3, Amadora - Farense 2-1, Boavista - Belenenses 1-1. **Restanţă:** Gil Vicente - F. C. Porto 0;3.

CLASAMENT

1. FC PORTO	18	16	2	0	44-.8	50	+26
2. SP. LIS.	18	11	4	3	29-10	37	+10
3. BENFICA	18	10	4	4	32-12	34	+7
4. AMADORA	18	8	5	5	23-18	29	-1
5. CHAVES	18	7	6	5	20-22	27	-3
6. BRAGA	18	7	6	5	23-27	27	-3
7. ESPINHO	18	8	3	7	19-24	27	+3
8. GUIMAR.	18	7	4	7	25-24	25	+1
9. SETUBAL	18	6	7	5	23-22	25	-5
10. SALGUEIR.	18	5	7	6	23-27	22	-8
11. FARENSE	18	5	6	7	15-18	21	-3
12. BELENENS.	18	5	6	7	23-32	21	-6
13. BOAVISTA	18	4	8	6	25-25	20	-7
14. LECA	18	5	5	8	20-23	20	-4
15. MARITIMO	18	5	5	8	20-28	20	-4
16. LEIRIA	18	4	4	10	13-27	16	-14
17. RIO AVE	18	2	4	12	18-31	10	-14
18. GIL VIC.	18	2	4	12	17-34	10	-20

Pagină realizată de HORAŢIU OLARIU

Reşiţa e hotărâtă să-şi mute meciurile sâmbăta după-masă

MIRCEA CHIVU

“Avem nevoie mare şi de sprijinul conducerii!”

REP: **Ai venit cu ambiţii mari la Reşiţa. Sunt convins că n-ai fost mulţumit de locul ocupat în clasament, în comparaţie cu ceea ce ţi-ai propus la început. Acuma, în postură de antrenor secund, te-ai simţit dat la o parte?**

M.C.: Nu. Nici vorbă. De aceea am şi acceptat să lucrez în această postură. Mai ales că propunearea a venit din partea lui Viki. De fapt, schimbarea mea am cerut-o singur, după meciul de la Minaur Zlatna.

REP: **Ştiai că va fi numit Viki Roşca în locul tău?**

M.C.: Nu, Preşedintele Mircea Popescu mi-a spus că sunt două variante. Eu am condus ultimul antrenament şi i-am înştiinţat deja pe băieţi că nu voi mai fi antrenor principal. Apoi am aflat că Viki a fost numit şi că vrea să lucreze cu mine. Discuţia mea cu el a fost foarte scurtă.

REP: **În ce-a constat această discuţie?**

M.C.: Eu l-am întrebat dacă ideea de a lucra împreună este venită de la el sau din partea dlui Popescu, iar Viki m-a întrebat dacă am fost demis sau am hotărât să nu mai antrenez această echipă. Asta a fost tot, şi am pornit împreună la drum.

REP: **Privindu-vă cum lucraţi, senzaţia este că vă împărţiţi munca în jumătate...**

M.C.: Colaborarea este perfectă. Deciziile pornesc de la Viki, dar tot timpul mă întreabă dacă am ceva de adăugat sau nu. Căutăm să fie totul bine.

REP: **Discutam cu băieţii, înainte de plecarea în cantonamentul de pe Semenic, şi mi-au spus că toţi se temeau de felul în care vor face pregătirea fizică împreună cu tine. De ce?**

M.C.: Poate că eu sunt puţin mai dur la acest capitol şi poate şi în relaţiile cu jucătorii. Uneori m-a mai temperat şi Viki.

REP: **Crezi că această simbioză între tine şi Viki va duce la promovare?**

M.C.: Eu sper. Dar avem nevoie de sprijinul conducerii. Noi doi, singuri, nu vom reuşi.

CEI 26 CARE VOR FORŢA PROMOVAREA

portari: **Boşca, Popa, Dumitraşcu**
fundaşi: **Cojocaru, Ibric, Ciocoi, Panescu, Căprariu, Poenariu, Pădurariu** (veniţi de la Cetatea Tg.-Neamţ).
mijlocaşi: **M. Bătrânu, Doană, Dincă, R. Sandu, Marinescu, Ciucur, Perşa, Chivu, Zimer, Păuna** (ultimii 3 juniori).
atacanţi: **Marcu, Szijj, Balaci, Foale, Piţurnea, Benga** (ultimii doi juniori).

● Revenită după o săptămână la Herculane, brigada “Football news” avea să aibă o zi foarte aglomerată. Pe lângă ţinta principală - CSMR, trebuiau atacate cele 3 divizionare C din Caransebeş şi divizionarele B Electrica şi Minerul Anina. În timp ce toată floarea fotbalului din Caraş era grupată la hotelul Dacia, Electrica privea staţiunea de sus, de la Minerva. ● Poate nici într-o iarnă atmosfera din lotul roş-negrilor n-a fost atât de degajată. Probabil că după chinurile de o săptămână de pe Semenic, la care au fost supuşi de “teutonul” Mircea Chivu, lui Boşca & Co, cu tot frigul, Herculanele li se părea o adevărată bagatelă. ● În timp ce-l căutam pe Viki Roşca la camera 307, băieţii au apărut de la micul dejun echipaţi în treninguri noi, care amintesc de Milan, şi scurte Fila, care te duceau cu gândul la Serie A. ● O nouă şi inevitabilă întâlnire cu simpaticul Gigi Rouă, cu o bucurie amplificată de faptul că a intrat, în sfârşit, în posesia unui tricou “Fotbal vest”. Gigi se consideră cel mai bun maseur din vestul ţării şi nu putea să-i lipsească din colecţie tricoul cu pricina. ● Primele “schimburi de mingi” le-am avut la cafea cu bunii noştri prieteni Vali Ciucur, Mircea Bătrânu, Angelo Foale, Ion Ibric şi “Alemao din Govândari”, adică actualul antrenor al CFR-ului din Caransebeş. ● Surpriză plăcută la cafenea: întâlnire cu fostul libero al Politehnicii Timişoara, Florin Cioroianu, antrenorul lui FC Drobeta, unde-i are ca elevi, printre alţii, pe Iulică Pătru, Marius Cepoi şi Emil Marian. ● Faţă de anii trecuţi, CSM-ul are propriul mijloc de transport pentru deplasarea la locul de antrenament, un vechi dar folositor microbuz, robust, achiziţionat cu numai 2.000 de mărci de gruparea reşiţeană. ● All-starul Petre Panescu apare cu o minge dezumflată, stârnind replica de atacant a lui Vali Ciucur: **“Ai dezumflat mingea ca s-o poţi controla bine la antrenament?”**. ● Mircea Chivu pare un antrenor din Budesliga, dacă ne luăm după fâşul cu stema TSV 1860 şi fesul lui Bayern München. ● Antrenamentul pe teren întârzie, Victor Roşca, dovedind bunăvoinţă şi cedând din timpul închiriat pentru a se putea încheia amicalul dintre Gloria Reşiţa şi Minerul Anina, încins cu o oră înainte. ● Intraţi în sfârşit pe teren, reşiţenii au chef de lucru şi chiar de glume. Rocco Sandu; **“Dacă mai prind şi această a 3-a promovare cu CSMR-ul** (n.n - Rocco a promovat în Divizia B cu Vega Caransebeş) **îl egalez pe nea Costică Rădulescu”**. Angelo Foale: **“De la anul, vă stricăm sâmbăta. Va trebui să veniţi după-amiaza în Valea Domanului”**. ● Poanta zilei, spre sfârşitul antrenamentului, ne-o furnizează - se putea altfel? - Popică Nebunu. Acesta a avut curajul să pună pariu cu Claudiu Balaci (cotă; o bere contra un milion de lei!) că reuşeşte să trimită mingea în plasă de la vreo 10 metri din spatele porţii. Şi bineînţeles că goalkeeper-ul a reuşit, cu o execuţie ala Roberto Baggio. Pregătirea de dimineaţă se încheie cu un joc la două porţi. Iată cele două garnituri: **TINERII: Popa** (asta s-o creadă el!) **- Poenariu - Păuna, Ibric, Ciocoi - Perşa, Chivu, Zimer, Marinescu - Balaci, M. Bătrânu, Ciucur. BĂTRÂNII: Boşca - Cojocaru - Căprariu, Pădurariu, Panescu - R. Sandu, Dincă, Doană, Szijj - Piţurnea, Marcu, Foale.** După cum aţi sesizat, s-a jucat 12 contra 12. Scorul: 0-0! ● La întoarcere, jucătorii sunt însoţiţi şi de neobositul organizator de competiţii, Ghiţă Albu, care are tot timpul grijă să nu lipsească nimic echipei. **“Cum e Ghiţă? Toate-s în regulă?”. “Noi ne plângem de ce avem, nu de ce n-avem”.** ● Părăsim liderul seriei a II-a a Diviziei A, plecând în căutarea altor echipe, materialele realizate fiind publicate în celelalte pagini ale ziarului. ● Totuşi, o reîntâlnire cu Victor Roşca am avut-o seara, talentatul antrenor, cu amabilitatea care-l caracterizează, oferindu-se să repeadă brigada “Football news” la gară. Ultimele schimburi de replici le-am avut în maşina lui Viki. Acesta ne spunea că, în mod normal, ar trebui câştigate primele 6 jocuri din retur. Spor la lucru şi baftă băieţi! ■

Careul CSMR-ist care coboară primul la pregătire...

LUCI MARINESCU

REP: **Se pare că fotbalul din partea de vest a ţării te va pierde...**

L.M.: Nu neapărat. Am semnat doar o înţelegere cu Rapid Bucureşti.

REP: **La ce te obligă această înţelegere?**

L.M.: În cazul în care voi părăsi CSMR-ul, cu acordul clubului, bineînţeles, prima oţiune va fi pentru Rapid.

REP: **Ţie îţi expiră contractul în vară. Câţi bani ţi-a dat deja Rapidul?**

L.M.: Nu pot să spun, dar este o ofertă foarte bună, incomparabilă cu altele care s-au ivit.

“Dacă promovează Reşiţa, voi fi pus la grea încercare...”

REP: **Deci este evident că pleci la Rapid. Reşiţa n-a vrut să te cedeze de la începutul returului...**

L.M.: Mai este o perioadă de transferări în aprilie. Aşa s-ar alege şi CSMR-ul cu ceva bani de pe urma plecării mele.

REP: **Bine, dar probabil că în Valea Domanului se doreşte promovarea, iar conducerea şi antrenorii se bazează pe tine. Şi în aprilie campionatul nu va fi încă jucat. Dar te întreb altceva. Ştiind că pleci la Rapid, acest fapt nu te va împiedica să dai tot ce ai mai bun în tine, în acest retur, sub tricoul roş-negru?**

L.M.: Nu. Îmi voi apăra şansele foarte corect, pentru că aşa este caracterul meu. Şi sper că nimeni nu se îndoieşte de acest lucru.

REP: **Dacă promovează CSMR-ul şi îţi oferă o sumă mai mică decât Rapidul, contează şi aspectul sentimental pentru tine?**

L.M.: Foarte mult. Şi mă va pune la grea încercare.

REP: **Deci vei fi pus pe gânduri?**

L.M.: În acest caz, va fi greu de luat o decizie.

VALI CIUCUR

REP: **Ai avut un final de tur sub aşteptările suporterilor, ale noastre şi probabil ale tale. De ce?**

V.C.: Ce vreţi să spuneţi cu asta? Bun sau rău?

REP: **Rău!**

V.C.: Rău? Nu ştiu dacă a fost chiar aşa. Poate că fiecare jucător mai poate avea şi o mică scădere de formă.

REP: **Care ar fi, totuşi, explicaţia?**

V.C.: Consider că de pregătit m-am pregătit destul de bine.

REP: **Nu ţi-a convenit postul în echipă? Ai fost folosit ca stoper...**

“Dacă nu promovăm, pot pleca la o echipă din Divizia Naţională”

V.C.: Ca stoper în ultimele două etape, şi am jucat destul de bine.

REP: **Culmea este că acest regres a fost tocmai după ce ai semnat prelungirea contractului cu CSMR-ul...**

V.C.: Să nu vă gândiţi că a fost vorba de o mulţumire de sine că am semnat contractul. Din moment ce am semnat, înseamnă că am suflet pentru acest club.

REP: **Evident. Ambiţie din partea ta a existat, dar nu ţi-a ieşit întotdeauna jocul.**

V.C.: Probabil că au jucat alţi colegi de-ai mei foarte bine faţă de sezonul trecut şi astfel s-a creat impresia că am jucat eu mai slab.

REP: **Vali, ai semnat pe încă doi ani cu Reşiţa. Dacă nu promovează CSMR-ul, ce vei face din vară? Vei continua aici?**

V.C.: Eu am o clauză în contract prin care pot pleca în vară la o echipă de divizie naţională, dacă nu promovăm.

MIRCEA BĂTRÂNU

REP; **Mircea, după terminarea turului, poate nemulţumit de statutul tău de jucător profesionist la CSM Reşiţa, ai avut un contact cu Dinamo...**

M.B.: Aşa este. Am fost timp de o săptămână la Bucureşti şi am susţinut câteva jocuri amicale cu Dinamo. Am revenit apoi acasă şi am ţinut legătura cu acest club prin fratele meu, Florin. Eu am contract cu CSMR-ul până în 15 februarie, după care trebuie să stau de vorbă cu cei din conducere.

REP: **Hai să lămurim puţin situaţia ta. Conducătorii tăi parcă nu sunt de aceeaşi părere.**

M.B.: Normal, contractul meu este semnat până în februarie 1998, dar acum am dreptul să-l renegociez.

REP: **Bine, şi tu ce vrei să negociezi acuma?**

M.B.: Aştept oferta CSMR-ului şi...

REP: **Eşti pretenţios?**

“Am o ofertă mai tentantă decât cea de la Dinamo!”

M.B.: Nu am pretenţii deosebite.

REP: **Tu ai dispărut vreo 3-4 ani din fotbal, fiind plecat prin Austria, iar CSMR-ul ţi-a întins o mână să te relansezi. Conducătorii tăi probabil că aşa privesc lucrurile.**

M.B.: Eu nu sunt chiar de aceeaşi părere. Această relansare s-a făcut prin munca mea. Şi în locul CSMR-ului putea fi oricare altă echipă.

REP: **Sunt şanse mai mari să pleci la Dinamo sau vei îmbrăca în continuare tricoul roş-negru?**

M.B.: Nu este nimic hotărât.

REP: **Nu-ţi doreşti o promovare cu Reşiţa?**

M.B.: Mi-aş dori. Dar fotbalul nu se joacă o viaţă. Dacă acuma, la vârsta asta, nu profit de ocazia care mi se iveşte...

REP: **Deci varianta Dinamo rămâne în picioare?**

M.B.: Vă spun sincer că nu e vorba de Dinamo. Am altă ofertă, mai tentantă! Deocamdată nu pot să vă spun mai mult.

REP: **Bine, aşteptăm. Hai să mai zâmbim puţin. Cred că eşti singurul jucător din zona de vest cu câte un cercel în fiecare ureche. Cum de ţi-a venit ideea?**

M.B.: La început am avut un singur cercel. Apoi, fiind în Austria, am zis să încerc să văd cum e cu doi. Acolo astfel de lucruri sunt normale. La modă, cum s-ar zice.

REP: **Ţi-a crescut şi părul...**

M.B.: M-am ras astă vară pe cap pentru că îmi cădea părul şi nu din alte motive. La vară, însă, mă voi rade din nou.

GHEORGHE POPA: “Puteam juca în Divizia Naţională chiar din retur”

REP: **Ai întârziat o zi în cantonament, cu dorinţa de a pleca la o altă echipă. Ce s-a întâmplat, de fapt?**

G.P.: M-am gândit că este una din ultimele şanse să joc în Divizia Naţională, şi a apărut posibilitatea să evoluez la FCM Braşov.

REP: **O ofertă reală?**

G.P.: Reală, reală. N-a fost o glumă.

REP: **Şi de ce n-ai plecat?**

G.P.: Am fost ameninţat de conducere cu o suspendare de un an şi jumătate, deci până la finele contractului cu Reşiţa. Dacă aveam douăzeci şi ceva de ani, poate riscam, dar aşa...

REP: **Vrei să joci în prima ligă. Crezi că Reşiţa nu poate ajunge acolo?**

G.P.: Ba da. Numai că mai sunt de jucat 17 etape până la realizarea acestui obiectiv, pe când la Braşov puteam juca deja din acest retur. Iar preşedintele Romică Paşcu mi-ar fi oferit un contract pe un termen mai lung, de doi-trei ani.

CARANSEBEŞUL IN CORPORE LA HERCULANE

CFR-UL e "poporul ales", dar...

Vă promiteam în numărul trecut că vom reveni cu amănunte în legătură cu "vântul de înnoire" care bate în fotbalul caransebeşan. "Vânt" declanşat de primarul Mura, vechi pasionat de fotbal care încearcă să canalizeze toate forţele financiare şi morale ale Caransebeşului spre construirea unei echipe fanion care să garanteze promovarea în divizia B. V-am informat, deasemenea, că s-a semnat un protocol între cele trei divizionare C - CFR, Caromet şi Mundus - prin care se prevede ca pe scheletul feroviarilor, cu sprijinul aproape necondiţionat al celorlalte două, să se creeze un club fanion care ar urma să se numească FC Caransebeş.

Tripleta pe care se bazează promovarea Caransebeşului: organizatorul Hogea şi cuplul de antrenori Stroia-Manole

Întâmplător sau nu, cele trei caransebeşene se află împreună în cantonament la Herculane, aşa că ne-am putut onora promisiunea de a sta de vorbă cu toate cele trei părţi "implicate"...

CFR antrenor ION MANOLE

"Este posibilă promovarea Caransebeşului în divizia B, dar ea trebuie canalizată clar spre CFR. Pentru că, aşa cum se întâmplă la Reşiţa, indiferent cât de sus e Gloria îbn clasament, toată lumea ţine cu CSMR-ul, aşa şi la Caransebeş tradiţia e de partea CFR-ului."

Brigada Football News: Bine, dar CFR-ul nu e sprijinit de Regionala Timişoara care nu poate ajuta nici măcar feroviarii timişoreni componenţi ai diviziei A!

"Echipa noastră se va numi FC Caransebeş, va fi un club nou şi tot ce va prelua de la CFR va fi tradiţia!"

B.F.N.: Tradiţia se pierde când se pierde numele...

"Lăsând la o parte tradiţia, noi avem o bază materială de invidiat, cu două terenuri de joc cum n-au multe echipe de A!"

B.F.N.: Aveţi şi cel mai valoros lot din Caransebeş?

"Da! Şi în plus clasamentul adevărului nu contează în divizia C, unde trei-patru echipe îşi propun să câştige toate meciurile indiferent de terenul pe care joacă!"

MUNDUS

antrenor ŞTEFAN CORLAN

"Noi suntem de acord cu primarul Mura, pentru că ar fi păcat ca oraşul să n-aibe o echipă în B! Suntem pregătiţi să sprijinim CFR-ul cu jucători şi cu tot ce trebuie. Dar asta nu implică retragerea sau desfiinţarea Mundus-ului. Îi ajutăm, dar şi continuăm pe cont propriu."

B.F.N.: Caromet pare supărată că n-a fost aleasă ca... schelet al viitorului FC Caransebeş! Care credeţi că era soluţia ideală?

"Eu zic că e bine că se merge pe CFR! Au cea mai bună echipă, bază sportivă la nivelul diviziei A şi un program al returului mult mai avantajos ca şi Caromet."

B.F.N.: Iniţial, totuşi, ideea unei colaborări s-a născut între Mundus şi Caromet, CFR-ul apărând mai târziu în această "alianţă"...

"Iniţial aşa a fost, dar primarul Mura a venit cu această nouă iniţiativă şi ştiindu-l om de fotbal sunt convins că a ales cea mai bună variantă."

CAROMET

antrenor SEBASTIAN BICA

"Conducerea noastră, având clădită o echipă tânără, bazată pe jucători localnici şi talentaţi, s-a gândit şi şi-a dorit ca echipa fanion a oraşului să fie construită pe scheletul Carometului. Dar din moment ce s-a dorit altfel sper ca toată lumea să fie mulţumită."

B.F.N.: Toma Străin declara în ultimul nostru număr că, indiferent de câţi jucători va ceda Caromet, echipa nu va renunţa la gândul promovării!

"Fără nici un dubiu! Este mândria noastră a oamenilor care lucrăm la acest club şi ambiţia jucătorilor de a demonstra că nu sunt cu nimic mai prejos decât cei ai CFR-ului!"

B.F.N.: Să înţelegem că nu veţi ceda meciul CFR-ului în retur?

"Din câte ştiu eu, protocolul semnat faţă de primarul Mura nu prevede nimic în acest sens! Eu, personal, doresc succes colegilor de la CFR - sau cum se va numi, FC Caransebeş - dar în adâncul sufletului meu sper să promoveze Caromet!"

B.F.N.

Cei 6 jucători doriţi de CFR de la concitadinele sale sunt: **Posipal, Partenie** (Mundus), **Doran, Ciobanu, Neagu şi Lozici** (Caromet).

LOTUL CFR-ULUI

Portari: **Ambruş, Marcu**

Fundaşi: **Paulescu, Ardeleanu, M. Balea, Drăghicescu, Cărăbaş, Mateaş, Boterez şi Simion** (ultimii doi juniori)

Mijlocaşi: **Stroia, Manole, G. Balea, Calofir, Gheorghiosu, Lupsercu** (junior)

Atacanţi: **Nemeş, Maniciu.**

LOTUL MUNDUSULUI

Portari: **Madar, Codilă**

Fundaşi: **Arnăutu, Vlădulescu, Vlăduţ, Bufanu, Popescu, Ţichelea** (junior)

Mijlocaşi: **Verdeş, Suciu, Muntean, Agapie, Posipal, Partenie, Bădescu, Drăghia** (ultimii doi juniori)

Atacanţi: **Dela, Dan, Hanţu, Köstner, Lăzărescu, Boşteoca**

LOTUL CAROMENTULUI

Portari: **Doran, Radu, Bona**

Fundaşi: **Costea, Păsulă, Ciobanu, Buligă, Dogaru, Neagu, Taban, Creţu, Litu** (ultimii doi juniori)

Mijlocaşi: **Semcici, Bojin, Crişan, Zlătaru** (junior)

Atacanţi: **Botezatu, Puiu, Drăghici, Lozici, Mălăescu** (venit de la Forest Zăvoi), **Botnariuc** (junior)

Bistra Glimboca

INIMI CARE BAT PENTRU FOTBAL

Deşi la Glimboca sunt doar vreo 500 de case, atracţia pentru fotbal este foarte mare. Prin grija primarului Simion Iancu şi a preşedintelui asociaţiei sportive Ioan Cioarcă s-au găsit resurse financiare pentru o pregătire centralizată la Băile Herculane. La Glimboca fotbalul se practică din pură plăcere, toţi jucătorii fiind angajaţi la diferite firme, antrenamentele având loc în timpul liber. Şi încă un fapt demn de reţinut: deplasările pentru meciurile din campionat se fac cu maşinile proprii. Aşadar multe sacrificii făcute de jucătorii Bistrei, totul pentru bucuria de a juca fotbal.

Ioan Cioarcă: **"Am infiinţat această echipă în urmă cu 30 de ani dintr-o mare dragoste pentru fotbal. Am jucat în această echipă şi de aceea voi rămâne ataşat de destinele ei toată viaţa. Am venit în cantonament pentru că este poate una dintre puţinele situaţii când putem dispune de întregul lot pentru antrenamente. Suntem conştienţi că fără pregătire am porni încă de la primul fluier din postura de învinşi. Continuăm să credem că dacă există mult suflet din partea concitadinilor noştri, această mişcare fotbalistică va dăinui multă vreme la Glimboca".**

Lotul din pregătiri

Linţu, Braunită, Trebuian, Buzianu, Blaga, Gugea, Alfiri, Roman, Maer, Bistrean, Kovacs, Cenuşă, Gheju, Beg, Crâsnic, Năslău, Micşa, L. Bistreanu.

Antrenori sunt **Simion Ruja** şi **Nicolae Românu.**

AC RECAŞ

FULGERELE CAD MAI ALES PE CULMI

După o încălzire de 16 zile acasă, întregul lot al liderei de toamnă din campionatul Diviziei C Timiş s-a deplasat la Herculane, unde, timp de 10 zile (27 ianuarie - 6 februarie) antrenamentele au un caracter divers, bazat totuşi pe forţă şi rezistenţă. Din cele două antrenamente zilnice, primul este dedicat pregătirii fizice, un punct important fiind alergarea de durată în teren variat, care atinge de cele mai multe ori 15.000 m. Cel de-al doilea antrenament, programat după-amiază, este axat pe circuite de forţă, atât în sală cât şi în aer liber, după care urmează refacerea. Atmosfera este propice, în subconştientul fiecărui jucător domnind convingerea că trebuie să se pregătească mai mult şi mai bine decât adversarii. Se evită deocamdată meciurile de pregătire, având în vedere că pe terenul din Herculane este foarte mare înghesuială. Antrenorul Mircea Becheru abordează viitorul sezon cu seriozitatea care îl caracterizează: **"Obiectivul pe care ni l-am propus, adică promovarea, ne face să acţionăm în această pregătire cu toată responsabilitatea, nefăcând nici un rabat de la programul stabilit. Suntem aici pentru că cei care ne conduc (dl. ing. Gheorghe Iova şi dl. ing. Marinel Paşca) doresc la fel ca noi să ne atingem scopul în această primăvară. Suntem conştienţi că nu va fi uşor, însă suntem încrezători în forţele noastre. Încercăm să găsim strategiile care să ne ajute să ne fie de folos în returul care ne aşteaptă."**

D.G.

Lotul condus de antrenorii Mircea Becheru şi Puiu Tomoş îi cuprinde pe: **Nistor, Suculiuc, Ujhely, Cical, Ilea, Podean, Kocsisan, Pişleag, Neamţu, Biro, Chihaia, Mândruţ, Otiman, Banu, Copaci, Niţu, Mitrache. Micu** a dispărut de la echipă înainte de plecarea în cantonament.

Arsenal Reşiţa

UNDE SUNT ZĂPEZILE DE ALTĂDATĂ?

Deşi posibilităţile Uzinei Mecanice sunt, la ora actuală, destul de modeste, prin grija d-lor Cioabă şi Pohoran, ajutaţi de sindicatul acestei societăţi, Arsenal, o echipă de tradiţie în fotbalul reşiţean, poate efectua stagiul de pregătire la Băile Herculane. Timp de 8 zile, antrenamentele au avut specificul acestei perioade, adică pregătirea fizică. Chiar dacă din punct de vedere material lucrurile ar putea sta mai bine, alături de "tunari" au rămas câţiva oameni fideli, plecaţi de prin părţile locului. S-a primit echipament de la domnii Nicolae Pleşa şi Erich Maider, de la firma româno-germană S. C. Banat S. A. Reşiţa. Antrenorul principal al echipei, Constantin Croitoru ne-a declarat: **"Chiar dacă echipa noastră a ajuns în eşalonul al 4-lea, noi toţi ne străduim să ducem mai departe destinele acestei formaţii de tradiţie a fotbalului din Banat. Deocamdată ne facem datoria şi nu vrem să dezamăgim. Vom încerca să practicăm un fotbal de calitate, deşi, momentan nu avem obiective dintre cele mai măreţe. Poate în viitorul apropiat datele problemei se vor schimba şi vom reuşi iarăşi să arătăm că locul Arsenalului în ierarhia fotbalului nostru nu este acesta. Aşa că, dacă anul acesta ar fi rândul Caransebeşului să promoveze, pentru campionatul viitor vom pregăti câteva surprize partenerilor noştri de întrecere. Vom întineri echipa, primul pas spre obţinerea unei vigori mai mari şi o speranţă în plus".** **D.G.**

Lotul pregătit de antrenorii Constantin Croitoru, Gheorghe Irimia şi Ştefan Stoica este următorul: **Balaci, Chitucea, Micu, Iancovici, Leu, Puia, Maliţa, Pereş, Stoica, Şirian, Bîcleşan, Mălăin, Ivaşcu, Ababei, Pătruleanu, Cărăgin, Şobache, Vlădia, Ciocan, Păunescu, Nanu, Băncilă.**

Timişul Şag

TRUPA LUI ROŞCA, UN POSIBIL ARBITRU?

Timp de 14 zile, firma Merida Mix din Şag, reprezentată de Mariana Ionescu şi Horaţiu Olariu (cel de-al doilea şi colaborator al Fotbal vest-ului) a fost gazda ospitalieră a echipei Azur Timişul. Condiţiile de cazare şi masă au depăşit aşteptările, iar băieţii antrenaţi de Octavian Roşca şi Adrian Ianoşev au putut răspunde pe măsura regimului de antrenamente, care au alternat, fiind programate câte două şi trei asemenea şedinţe zilnic. S-a insistat pe capitolul fizic, însă n-a fost neglijat nici aspectul tehnico-tactic, echipa susţinând trei meciuri de pregătire: CFR Timişoara-Şag 3-1, Peciu Nou-Şag 2-0, Şag-Tehnomet 1-0. Locul 3 ocupat în turul campionatului obligă la o prestaţie la fel de bună, după cum spuneau cei doi preşedinţi, inginerii Ioan Pătraşcu şi Victor Ţig, principalii susţinători morali ai echipei.

Ioan Pătraşcu: **"Ca şi în ceilalţi ani, ne-am străduit - prin forţele proprii - să oferim condiţii optime pentru pregătirea de iarnă. Ceea ce a depins de noi am rezolvat, rămâne de văzut cum vor evolua jucătorii în acest retur. Am speranţa că totul va fi bine, chiar dacă unii "prieteni" ne aşteaptă deja la cotitură".**

Victor Ţig: **"Sunt destul de optimist când mă gândesc la ceea ce va urma. Antrenorul Roşca este un profesionist, aşa încât pe la Şag se pot "îneca" mulţi. Vom aborda jocurile cu toată sinceritatea şi răspunderea, iar la finalul campionatului vor fi recunoscători chiar şi scepticii că la echipa noastră se face cu adevărat fotbal..."** **D.G.**

Lotul avut la dispoziţie de antrenorii Octavian Roşca şi Adrian Ianoşev în are în componenţă pe: **Frunză, Modi, Nistor, Georgescu, Levay, Pogan, Petcu, Sbenghea, Moisă, Bichescu, Duma, Belea, Munteanu, Triţoiu, Kovacs, Simionaş, Codreş, Iaţcu, Stoica, Ceauşu, Boca.**

Revine Dino Zoff

După eşecul de pe teren propriu cu Bologna, antrenorul **ZDENEK ZEMAN** (născut la 12 mai 1947, la Praga) a fost demis. Bilanţul acestuia la timona lui Lazio este următorul: 86 de partide - 42 de victorii, 19 de remize, 25 de înfrângeri (toate în Serie A). Alb-albaştrii au obţinut locurile 2 şi 3 sub comanda cehului. Locul lui Zeman a fost luat de preşedintele **DINO ZOFF**, cel care a antrenat-o pe Lazio în urmă cu 2 ani şi 8 luni. Zoff revine tocmai în luna în care va împlini 55 de ani (la 28 februarie) şi va conduce destinele romanilor până în vară.

Din sezonul viitor a fost contactat **SVEN GORAN ERIKSSON**, dar antrenorul Sampdoriei a semnat deja pentru Blackburn Rovers şi englezii nici nu vor să audă de vreo schimbare a opiniei suedezului. Erikkson a declarat: **"E mai bine să se bată două cluburi pentru tine decât să n-ai nici o ofertă!"**

MERCATO ******* *****CURIOZITĂŢI

- Fiorentina l-a achiziţionat de la Everton pe rusul **KANCHELSKIS**, în vârstă de 28 de ani, pentru suma de 20 de miliarde de lire italiene. Acesta a semnat un contract pe 4 ani, urmând să încaseze în această perioadă 7 miliarde de lire.
- Accidentările lui **BRESCIANI** (indisponibil până la finele sezonului) şi **DE MARCHI** (nu va juca 30 de zile) i-au deteminat pe conducătorii lui Bologna să-i împrumute până-n vară pe **BRAMBILLA** (Parma) şi **SCHENARDI** (Reggiana).
- Blackburn Rovers este interesată de transferul lui **ROBERTO MANCINI** (Sampdoria), iar Everton doreşte achiziţionarea lui **GIUSEPPE SIGNORI** (Lazio).
- Afalt la Perugia într-o scurtă vacanţă cauzată de o suspendare pentru o etapă în Premier League, **FABRIZIO RAVANELLI** s-a antrenat pe stadionul Renato Curi.
- Perugia şi-a întărit lotul cu norvegianul **RUDY** şi iugoslavul **MIJALKOVICI**.
- Foggia l-a achiziţionat pe danezul **LENNART BACK**, în vârstă de 25 de ani, de la Aarhus.
- S-a încheiat aventura argentinianului **ROBERTO TROTTA** la Roma. După ce a evoluat în primele 6 etape, a fost operat de menisc la Buenos Aires. La revenirea în Italia, n-a mai jucat nici măcar un minut, fiind cedat lui River Plate. Au sosit, în schimb, în curtea preşedintelui Sensi francezul **VINCENT CANDELA**, de la Guingamp, şi rusul **OMAR TETRADZE**, de la Alania Vladikavkaz.
- Milanezul **TOMAS LOCATELLI** va evolua până-n vară la Udinese.

CULESE DE PE STADIOANELE SERIEI A

■ Bologna a câştigat ultima dată în prima ligă la o asemenea diferenţă în ediţia 1967-68, 5-0 cu Atalanta. Roş-albaştrii au marcat ultima dată 6 goluri pe prima scenă în sezonul 1962-63, 7-1 cu Modena. Cea mai netă victorie a Bolognei fiind consemnată în îndepărtatul 1931-32, 8-0 cu Triestina... A fost un frumos cadou făcut antrenorului **Renzo Ulivieri** (în foto), care a împlinit 56 de ani în ziua meciului cu Verona.

■ În tribuna stadionului Sant'Elia, la jocul dintre Cagliari şi Juventus, a fost prezent şi **Giovanni Trapattoni**, împreună cu jucătorii lui Bayern München, aflaţi în pregătire în Sardinia, unde au găsit o climă mult mai blândă decât în Germania.

■ Intrat în min. 78 al meciului Roma-Vicenza în locul lui Moriero, fundaşul gazdelor, **Marco Lanna**, a fost primit cu fluierături de proprii tifosi, care i-au sancţionat astfel unele erori comise în partidele anterioare.

- În formaţia lanternei roşii, Reggiana, au debutat încă doi jucători noi veniţi, **Vecchiola** şi **Longhi**. Astfel, numărul total al jucătorilor folosiţi de acest club în actuala ediţie se ridică la 27 (!), un veritabil record. Singurul care a evoluat în toate meciurile este portarul **Marco Ballotta.**
- Înaintea întâlnirii Perugia - Inter, antrenorul oaspeţilor, **Roy Hodgson** a fost lovit în frunte cu o monedă, aruncată de un spectator. A fost nevoie ca englezul să se întoarcă la vestiare, unde i s-a aplicat un plasture!

BATIGOL NON E' BATIRIGORE!

■ Înaintea confruntării cu Sampdoria, AC Milan suferise 7 eşecuri în 18 etape, situaţie în care rosso-neri s-au aflat ultima dată în sezonul 1981-82, când au şi retrogradat, de altfel. În acest condiţii, se aştepta ca gazdele să obţină o victorie de orgoliu, mai ales că revenea George Weah, după mai mult de o lună de absenţă, iar genovezii au obţinut un singur punct în ultimele 5 jocuri pe "Meazza", mai mult, înscriind doar două goluri în ultimele 8 confruntări în capitala Lombardiei, încasând în schimb 14! Şi totuşi, cei 55.000 de spectatori au trăit un nou coşmar: **MILAN - SAMPDORIA 2-3: Weah (37, 57) - Mancini (1), Mihajlovici (73), Carparelli (79).** După duşul rece din start (Mancini a trimis în poarta goală după o eroare macroscopică a lui Pagotto, care a pierdut mingea în faţa lui Montella), prezenţa liberianului s-a făcut repede simţită. Mai întâi a fost faultat de portarul Ferron la marginea careului mare, provocând astfel eliminarea acestuia (a fost sacrificat Montella, în poartă intrând Sereni, min. 23), apoi a înscris două goluri (senzaţional al doilea, bombă de la 22 de metri), între timp trecându-şi în cont şi o bară. În 10 oameni şi conduşi pe tabela de marcaj, oaspeţii au reuşit două goluri în 6 minute, exploatând greşelile unei defensive visătoare şi a unui portar complet ieşit din formă. "Doria" are 40 de goluri marcate şi speră să-şi depăşească propriul record din campionatele cu 18 participante, 64 de realizări în ediţia 1993-94. Milan a alunecat pe locul 12, culegând doar 4 puncte din 18 posibile în ultimele 6 runde!! Vorba unui suporter: **"Cum a fost posibil ca cel mai hulit antrenor din Italia să fie adus la clubul nostru?"**. E vorba de Sacchi, bineînţeles.

■ Fără să strălucească în insulă, bianco-neri au reuşit totuşi o remiză. **CAGLIARI - JUVENTUS 0-0.** Poate că băieţii lui Lippi ar fi îndrăznit mai mult, dar în min. 72 a fost eliminat Montero (fault asupra lui Muzzi în postură de ultim apărător). Gazdele au evoluat prudent, cu un singur vârf, Tovalieri, zis "Cobra", care a şi ratat cea mai mare ocazie de gol a lui Cagliari. Atacurile lui Juve s-au izbit de apărarea fermă a elevilor lui Carlo Mazzone şi de portarul Sterchele. Rezultat firesc, oaspeţii pierzând o singură dată în ultimele 9 deplasări în Sardinia, 0-3 la 22 ianuarie 1995.

■ Scor alb şi pe Artemio Franchi. **FIORENTINA - ATALANTA 0-0.** Marcajul strict impus de antrenorul Mondonico a dat roade. Portarul Pinato a fost de netrecut, intervenind miraculos în unele situaţii, deviind chiar şi un penalty în bară, executat de Batistuta, argentinianul aflându-se la a 4-a ratare în acest sezon! Bara l-a salvat pe goalkeeperul oaspeţilor şi în min. 29, la şutul lui Oliveira, iar în repriza secundă Mirkovici a salvat de pe linia porţii. Atalanta este neînvinsă de 9 etape (5 victorii şi 4 remize), iar violeţii au fost apostrofaţi de cei peste 35.000 de spectatori prezenţi la meci. La gazde a revenit după 10 luni fundaşul Michele Serena, refăcut după o gravă accidentare. Toldo a avut şi el mult de furcă, trio-ul Morfeo-Lentini-Inzaghi fiind deseori periculos.

■ **PERUGIA - INTER 0-0.** Cel mai slab joc al etapei. Fără Branca (accidentat, va lipsi o lună) şi Ince (bolnav), nerazzurri au avut o singură uriaşă ocazie, Djorkaeff trimiţând peste bară singur cu portarul Bucci. În ultimele secunde, stoperul Paganin a salvat de pe linia porţii o minge trimisă de noua achiziţie a Perugiei, brazilianul Müller.

■ **ROMA - VICENZA 2-0: Balbo (9, 86).** Întărindu-şi defensiva cu noii veniţi Tetradze şi Candela, romanii n-au avut mari probleme cu o echipă care s-a prezentat cu un singur vârf, Murgita. Al doilea gol al lui Balbo merită descris: a primit mingea la vreo 40 de metri de poarta lui Mondini, a luat acţiunea pe cont propriu, l-a întors de două ori pe Sartor şi a trimis elegant pe lângă portarul oaspeţilor în plasă! În 27 de partide susţinute pe Olimpico, Vicenza se poate lăuda doar cu victoria din octombrie 1962, scor 1-0!

■ **REGGIANA - NAPOLI 1-1: Beiersdorfer (61) - Aglietti (44).** Chiar dacă n-au câştigat pe teren propriu de 8 luni, gazdele au jucat mai bine decât napoletanii. Finalul a fost palpitant, Caccia (de la oaspeţi) şutând în bară, iar Pacheco şi Simutenkov (Reggiana) ratând din poziţii ideale.

■ **PARMA - PIACENZA 1-0: Chiesa (57).** Derby emilian, în care fundaşii oaspeţilor Mirko Conte, Delli Cari şi Polonia s-au lipit de Stanici, Chiesa şi Crespo, îngreunând misiunea trupei lui Ancelotti. A fost nevoie de execuţia de excepţie a lui Enrico Chiesa, voleu de la 15 metri sub bară, la centrarea lui Dino Baggio, pentru ca cele 3 puncte să fie cucerite de Parma.

■ **BOLOGNA - VERONA 6-1: Scapolo (14, 48), Paramatti (21), Marocchi (27), Andersson (41), Shalimov (81) - Zanini (19).** Galop de sănătate al bolognezilor, pe un frig pătrunzător, cu 4 goluri marcate din faze fixe (două din lovituri libere şi două în urma unor lovituri de colţ). Absenţele lui Baroni şi Siviglia din defensiva veronezilor (ambii suspendaţi) nu scuză acest usturător eşec, cel mai sever suferit de oaspeţi în prima ligă, după acel 0-6 cu Napoli din sezonul '89-'90.

SANDU USUSAN

L'EROE della giornata

ABEL BALBO

- s-a născut la 1 iunie '66
- a debutat în Serie A la 27 august 1989, la Udinese, în partida cu Roma, scor 1-1.
- a evoluat la Newell's (23 jocuri - 9 goluri), River Plate (38j - 12g), Udinese (134j - 65g), Roma (106j - 60g).
- în Serie A totalizează 166 de meciuri şi 92 de goluri
- are contract cu Roma până la 30 iunie 1999

GOLGETERII

13 goluri: Inzaghi (Atalanta - 2 din penalty); **Mancini** (Sampdoria); **Balbo** (Roma - 5p);
12 goluri: Montella (Sampdoria - 1p);
11 goluri: Otero (Vicenza - 3p);
9 goluri: Djorkaeff (Inter - 4p); **Batistuta** (Fiorentina - 2p); **Weah** (Milan); **Signori** (Lazio - 2p);

COPPA ITALIA

Miercurea trecută s-a disputat turul semifinalei Inter - Napoli. Jocul s-a încheiat la egalitate, 1-1, golurile fiind marcate de **Zamorano (6)**, respectiv **Cruz (11)**.

Cealaltă partidă, Vicenza - Bologna, nu s-a jucat datorită ceţii. Cu toate acestea, în tribune au avut loc încăierări între suporteri, soldate cu 10 răniţi! Jocul a fost reprogramat pentru 6.02.

CALCIO Serie A

1. JUVENTUS	19	10	7	2	26-13	37	+10
2. SAMPDORIA	19	10	5	4	40-25	35	+8
3. BOLOGNA	19	9	4	6	32-23	31	+1
4. VICENZA	19	8	6	5	30-22	30	0
5. INTER	19	7	9	3	26-21	30	0
6. PARMA	19	8	6	5	19-16	30	+3
7. ATALANTA	19	7	7	5	24-22	28	+1
8. NAPOLI	19	7	7	5	24-26	28	+1
9. FIORENTINA	19	6	9	4	27-20	27	-3
10. ROMA	19	7	6	6	28-23	27	-3
11. LAZIO	19	7	5	7	22-20	26	-1
12. MILAN	19	7	4	8	27-26	25	-2
13. UDINESE	19	6	5	8	27-29	23	-7
14. PIACENZA	19	4	8	7	16-24	20	-7
15. PERUGIA	19	5	4	10	23-36	19	-11
16. CAGLIARI	19	3	7	9	20-32	16	-14
17. VERONA	19	3	5	11	21-38	14	-13
18. REGGIANA	19	1	8	10	16-32	11	-19

Etapa viitoare A :

Duminică, 16 februarie, ora 16.00: Atalanta - Vinceza; Juventus - Perugia; Lazio - Inter; Milan - Bologna; Piacenza - Napoli; Sampdoria - Roma; Udinese - Cagliari; Verona - Fiorentina; **ora 21.30:** Reggiana - Parma.

SERIE B

BRESCIA - BARI 2-0: Neri (21 - penalty, 89). 10.000 de spectatori au aplaudat această victorie în faţa unui adversar dificil, pugliezii pierzând doar de două ori în Lombardia în ultimele 8 partide. Brescia este neînvinsă acasă din aprilie '96, 0-1 cu Foggia. **CESENA - TORINO 1-1**: Hubner (13 - penalty) - Ferrante (16); **COSENZA - CASTEL DI SANGRO 1-1**: Alessio (15 - penalty) - Russo (90). **CREMONESE - CHIEVO 0-0**. A 6-a remiză consecutivă a veronezilor! **EMPOLI - PADOVA 2-1**: Cappellini (17 - penalty), Bertarelli (50 - penalty) - Lucarelli (25 - penalty). Este a 2-a victorie a gazdelor în faţa Padovei, după un 1-0 în decembrie '84. **FOGGIA - SALERNITANA 2-0**: Zanchetta (21), Axeldal (29). **LECCE - REGGINA 1-2**: Francioso (10 - penalty) - Dionigi (14 - penalty, 40). Primul eşec pe teren propriu al liderului, în faţa unei echipe care a cules doar un punct în ultimele 4 deplasări! **LUCCHESE - GENOA 0-3**: Pisano (4), Ruotolo (55), Goossens (73). **PESCARA - PALERMO 2-1**: Giampaolo (67), Gelsi (85) - Barraco (81 - penalty). **VENEZIA - RAVENNA 0-0.**

CALCIO Serie B

1. LECCE	20	11	5	4	34-25	38	+5
2. TORINO	20	10	5	5	31-22	35	+5
3. PESCARA	20	9	7	4	29-18	34	+4
4. BRESCIA	20	9	7	4	23-18	34	+4
5. EMPOLI	20	8	6	6	22-21	30	0
6. BARI	20	6	11	3	27-18	29	+2
7. GENOA	20	6	10	4	28-16	28	-2
8. RAVENNA*	20	8	7	5	23-22	28	-2
9. FOGGIA	20	7	6	7	21-24	27	-6
10. CHIEVO	20	5	10	5	21-21	25	-2
11. LUCCHESE	20	5	9	6	16-18	24	-9
12. REGGINA	20	5	8	7	20-23	23	-7
13. PADOVA	20	5	8	7	22-27	23	-7
14. VENEZIA	20	5	7	8	23-23	22	-8
15. COSENZA	20	5	7	8	22-27	22	-8
16. CD SANGRO	20	6	4	10	12-23	22	-8
17. SALERNIT.	20	5	6	9	10-21	21	-6
18. PALERMO	20	3	11	6	20-25	20	-10
19. CREMONES.	20	4	7	9	12-19	19	-11
20. CESENA	20	3	9	8	17-22	18	-12

*) echipă penalizată cu 3 puncte

Etapa viitoare Serie B :

Sâmbătă, 8 februarie, ora 21.30: Bari - Cosenza; **Duminică, 9 februarie, ora 15.30:** Castel di Sangro - Foggia; Chievo - Lucchese; Genoa - Cremonese; Padova - Lecce; Palermo - Brescia; Reggina - Cesena; Ravenna - Pescara; Salernitana - Empoli; Torino - Venezia.

UDINESE - LAZIO 2-3 (0-1)

Stadion Friuli, spectatori 12.000
Arbitru: Stefano Farina (Novi Ligure), 35 de ani, agent de asigurări, 23 jocuri arbitrate în Serie A, 13 victorii ale gazdelor, 5 remize, 5 succese ale oaspeţilor, 9 penalty-uri dictate, 11 cartonaşe roşii acordate.
Cartonaşe galbene: Giannichedda, P. Poggi, Nesta.
Cartonaş roşu: Favalli (min. 68).
UDINESE: Turci - Bertotto (54, Cappioli) - Pierini, Calori, Sergio - Helveg, Rossitto, Desideri (63, Giannichedda), Stroppa (46, Locatelli) - P. Poggi, Amoroso.
LAZIO: Marchegiani - Negro, Nesta, Chamot, Favalli - Okon, Fuser (81, Marcolin), Venturin, Nedved - Casiraghi, Signori (69, Fish).
Au marcat: SIGNORI (min. 16), care a reluat în poartă un penalty executat tot de el şi respins de Turci, acordat la faultul lui Pierini asupra lui Favalli; SIGNORI (min. 61), care a trimis în plasă de la câţiva paşi excelenta centrare a lui Favalli; AMOROSO (min. 79), din penalty, dictat după faultul lui Chamot asupra aceluiaşi Amoroso; NEDVED (min. 88), cu un şut violent de la 6 metri, după o acţiune individuală; AMOROSO (min. 90), cu un şut pe jos din centrul careului mare.

ZOFF - PAS CU DREPTUL

A 4-a victorie externă!

● Soarta a făcut ca Dino Zoff să revină pe banca antrenorilor tocmai pe pământul natal, în Friuli. ● Cu câte un singur succes în ultimele 5 runde, cele două echipe au jucat tranşant, la victorie. ● Oaspeţii au fost însoţiţi de boss-ul Sergio Cragnotti, care n-a mai asistat la un joc în deplasare al lui Lazio de 5 luni! ● La scorul de 0-1, cel mai periculos om al lui Udinese, brazilianul Amoroso, a executat o splendidă foarfecă, Marchegiani trimiţând în corner. ● Jocul s-a relansat după eliminarea lui Favalli, Zoff fiind obligat să renunţe la un atacant (Signori) în favoarea unui fundaş (Fish). ● Spectaculosul gol izbutit de Nedved a clarificat lucrurile, romanii obţinând a 4-a victorie externă şi tot a 4-a în istoricul confruntărilor pe terenul din Udine.

ANGLIA

CANTONA TRAGE LA AL 5-LEA TITLU

Campioana Manchester United şi-a păstrat la finele rundei a 25-a postura de lideră cucerită la mijlocul săptămânii trecute în premieră în acest sezon, graţie unui gol marcat târziu de Eric Cantona. Sâmbătă a fost pentru a doua oară în 4 zile când "Diavolii roşii" au câştigat la limită acasă, după ce fuseseră conduşi cu 0-1.

Miercuri, în etapa a 24-a, 55.394 spectatori, dintre care doar 420 fani ai oaspeţilor, au urmărit pe Old Trafford un meci cu 4 bare transversale, două fiind opera lui Solskjaer, una a lui Cantona şi una a londonezului Gayle, toate la scorul de 0-0. **MANCHESTER UTD - WIMBLEDON 2-1: Cole (75), Giggs (82) — Perry (63).** Istoria s-a repetat în etapa din week-end, de această dată victimele come-back-ului gazdelor fiind însă "sfinţii" lui Graeme Souness: **MANCHESTER UTD. — SOUTHAMPTON 2-1: Pallister (18), Cantona (80) - Ostenstad (10).** Când se părea că penultima clasată va smulge un nesperat draw, "cocoşul" Eric Cantona a marcat al 10-lea său gol în acest sezon, concretizând dominarea totală a echipei sale. Manchester n-a mai cunoscut eşecul în ultimele 14 jocuri şi este foarte posibil ca francezul să obţină al 5-lea titlu de campion în Anglia, după cele cucerite în 1992, cu Leeds, şi în '93, '94 şi '96 cu Manchester. În faţa a 55.269 spectatori, la oaspeţi a debutat talentatul atacant Stephen Basham (19 ani).

Cu al 11-lea său gol în acest sezon, **Stan Collymore** a adus fostei lidere o victorie fără strălucire, **în minutul 74**, la Baseball Ground: **DERBY CO — LIVERPOOL 0-1**. Eliminat: D. Powell (D., min. 48).

"Tunarii" i-au egalat pe lideri la "adevăr", graţie celor 4 puncte cucerite în rundele de miercuri şi sâmbătă: **WEST HAM — ARSENAL 1-2** (**Rose 70, autogol - Parlour 11, Ian Wright 72**), respectiv **LEEDS — ARSENAL 0-0**. Pe Elland Road, în faţa a 35.501 spectatori, actuala (Leeds) şi fosta echipă (Arsenal) a antrenorului scoţian George Graham au oferit o dispută modestă, ca de altfel destule meciuri jucate sâmbătă în etapa a 25-a. De remarcat că gazdelor le-au fost anulate 3 goluri! Dar măcar dacă n-a înscris, Leeds nici n-a primit gol, pentru a 10-a oară în ultimele 14 meciuri. Ct despre Arsenal, care în această iarnă a încheiat destule dispute în doar 10 jucători, "durul" căpitan al lui Wimbledon, Vinny Jones, a spus: **"Dacă nu se pot controla în timpul meciurilor, cei de la Arsenal ar fi bine să-şi aleagă alt sport!"**.

"Coţofenele" au reuşit o "dublă" acasă, înscriind de fiecare dată câte 4 goluri: **NEWCASTLE — EVERTON 4-1 (Ferdinand 74, Lee 82, Shearer 86-pen., Elliott 90 - Speed 3)**, respectiv **NEWCASTLE — LEICESTER 4-3**. După ce miercuri vicecampionii au întors rezultatul în doar ultimul sfert de oră, provocându-i lui Everton a 6-a înfrângere consecutivă în ligă, duminică Newcastle a repetat figura, revenind în final de la 1-3! Nimeni n-ar fi crezut că gazdele vor avea emoţii, după ce **Robbie Elliott** a deschis scorul **în min. 4**. Dar ce a urmat într-o repriză a doua cu 6 goluri a fost de pomină, "vulpile" nou-promovate de la Leicester întorcând senzaţional la 1-3 în numai 13 minute, prin golurile lui **Matt Elliott (55), Claridge (60) şi Heskey (68).** Moment în care a ieşit la rampă golgeterul **Alan Shearer**, care a atins cota de 23 de goluri marcate în acest sezon graţie unui **hat-trick** memorabil, reuşit în **min. 77, 83 şi 91!** Au jucat, la **Newcastle** (antrenor Kenny Dalglish): Hislop - Gillespie, Watson, Albert, Peacock, Elliott R. - Batty, Lee (cpt), Asprilla - Ferdinand, Shearer, iar la **Leicester** (antrenor Martin O'Neill): Kellar - Grayson (cpt), Prior, Elliott M., Watts, Izzett - Parker, Lennon, Taylor - Claridge, Heskey.

S-a împlinit un deceniu de când Chelsea n-a mai pierdut pe terenul lui Tottenham! Mai mult, Tottenham nu i-au învins pe rivalii lor londonezi în ultimii 7 ani, mai exact în ultimele 17 meciuri. Aşa încât mai nimeni dintre cei 33.027 spectatori nu s-a mirat de scorul **TOTTENHAM — CHELSEA 1-2: Howells (83) - Campbell (secunda 50 - autogol), Di Matteo (52,** stâng senzaţional în vinclu, de la 22 m). Învingătorii nu l-au aliniat din nou pe Vialli, care s-a pus pe filozofat: **"Situaţia mea este conformă cu un vechi proverb chinez, care spune: <<aşezat pe malul apei, aşteptând ca lucrurile să se schimbe>>"**. Gullit i-a aruncat în luptă pe Hitchcock - Petrescu, Leboeuf, Clarke, Minto - Wise, Di Matteo, Newton, Sinclair - Zola, Hughes. Ziarul londonez **The Observer** a caracterizat drept moderată din punct de vedere al implicării în joc, dar exactă evoluţia românului **Dan Petrescu** în ultimele două luni. Astfel, Dan a expediat 6 şuturi în decembrie şi ianuarie, dintre care unul pe poartă, a dat 334 de pase (85% exacte), dintre care două de gol, a expediat 17 centrări (47% exacte), a realizat 6 driblinguri urmate de curse, 5 şi reuşindu-i şi a executat 9 tackling-uri, 67% fiind reuşite. Pentru Chelsea, declarată favorita numărul 1 la câştigarea Cupei Angliei, urmează optimile Cupei, la Leicester (15.02), amicalul de pe San Siro cu Milan (19.02) şi derby-ul din etapa viitoare, de la Newcastle (22.02).

"Gaşca nebună" s-a cam stins, neobţinând nici o victorie în ligă în '97, când a reuşit doar două egaluri în ultimele 4 meciuri. După "dubla" de la Manchester, cu egal în cupă şi eşec (1-2) în campionat, Wimbledon n-a trecut de o lanternă roşie lipsită de atacanţii Ravanelli (suspendat) şi Fjortoft (cedat pentru 0.7 mil. lire lui Sheffield Utd.): **WIMBLEDON — MIDDLESBROUGH 1-1: Cox (22 - autogol) - Mustoe (75).** În min. 60, Sullivan (W) a parat penalty-ul lui Emerson (M).

"Bufniţele" n-au suferit decât un eşec în ultimele 17 jocuri, neprimind gol 180 de minute: **ASTON VILLA — SHEFFIELD 0-1 (Booth - 69)** şi **SHEFFIELD W. — COVENTRY 0-0.**

Două grupări au reuşit sâmbătă primele lor victorii în ligă în 1997, în meciurile **ASTON VILLA — SUNDERLAND 1-0 (Milosevic 37,** al 7-lea său gol în acest sezon, apoi oaspeţii având o bară), respectiv **EVERTON — NOTT'M FOREST 2-0 (Ferguson 46, Barmby 67)**. După cedările lui Amokachi, Horne, Ablett, Jackson şi Limpar, antrenorul Joe Royle l-a vândut şi pe Kanchelskis, în Italia.

În fine, seria neagră, cu o singură victorie în ultimele 3 luni, continuă pentru "ciocănari": **BLACKBURN — WEST HAM 2-1: Gallacher (36), Sutton (39**, al 11-lea său gol în acest sezon) - **Rio Ferdinand (64**, primul gol în ligă pentru verişorul în vârstă de 18 ani a lui Les Ferdinand).

Iată şi celelalte rezultate, nemenţionate mai sus, din etapa intermediară de miercuri: **LEEDS — DERBY CO. 0-0, LEICESTER — SUNDERLAND 1-1, NOTT'M FOREST — COVENTRY 0-1** şi **TOTTENHAM — BLACKBURN 2-1.**

Până la derby-ul de miercurea viitoare cu Italia, în Albion se vor mai disputa doar câteva meciuri în Cupa Angliei, şi anume **Arsenal - Leeds** (astăzi, marţi, în turul 4), ca şi **Bolton - Chesterfield** şi **Peterbprough - Wrexham**, apoi **Man' City - Watford** (miercuri, turul 4), şi rejucările **Wimbledon - Manchester Utd.** (marţi, pentru turul 4) şi **Woking (amatori!) - Coventry** (marţi, pentru turul 3).

S-au "clarificat" şi semifinalele, meciuri tur-retur, ale celei de-a 36-a ediţii a Cupei Ligii Angliei, COCA-COLA Cup: **Wimbledon - Leicester** şi **Middlesbrough - Stockport County.** Din acest careu, doar "vulpile" de la Leicester au mai câştigat cândva acest trofeu, şi anume în 1964. Câştigătoarea finalei de pe Wembley va reprezenta Anglia la toamnă în Cupa UEFA. De menţionat că ocupanta locului 6 în liga a 3-a, **Stockport County**, s-a calificat în premieră în istoria de 112 ani a clubului într-o semifinală de Cupa Ligii sau Cupa Angliei, graţie victoriei obţinute în deplasare la Southampton, miercuri, cu 2-1.

TRANSFER MARKET: **G. Breen** (fundaş internaţional irlandez), de la Birmingham City şi **A. Jewushok** (fundaş ucrainean), de la Dnepr, ambii la **Coventry**, care astfel a cheltuit peste 21 milioane de lire în ultimii 2 ani; **Jan Eriksson** (suedez) la **Sunderland**, de la Helsingborg.

Manchester Utd. şi-l doreşte pe fundaşul Roberto Rios, de la Real Betis Sevilla.

În încercări se află olandezul Huistra, la Leicester, suedezul Mellberg, la Newcastle, Dallian Atkinson şi cehul Nemecek la divizionara secundă Man. City.

MIHAI COMŞULEA

GOLGETERI în campionat: **A. Shearer** (Newcastle) **20**; **I. Wright** (Arsenal) **17**; **R. Fowler** (Liverpool), **L. Ferdinand** (Newcastle) şi **D. Yorke** (Aston Villa) - cu câte **12** reuşite.

CARLING PREMIERSHIP

1. MAN. UTD.	25	14	8	3	50-28	50	+11
2. LIVERPOOL	25	14	7	4	42-20	49	+10
3. ARSENAL	25	13	8	4	44-23	47	+11
4. NEWCASTLE	25	13	6	6	50-30	45	+6
5. CHELSEA	24	11	8	5	38-33	41	+5
6. WIMBLEDON	23	11	6	6	36-28	39	+6
7. ASTON VILLA	25	11	6	8	32-25	39	0
8. SHEFFIELD	24	8	11	5	26-27	35	-1
9. EVERTON	25	8	7	10	34-38	31	-5
10. TOTTENHAM	24	9	4	11	27-33	31	-8
11. LEEDS	25	8	6	11	21-27	30	-9
12. SUNDERLAND	25	7	8	10	23-32	29	-7
13. BLACKBURN	24	6	9	9	26-25	27	-6
14. LEICESTER	24	7	6	11	25-35	27	-9
15. COVENTRY	25	6	9	10	23-33	27	-9
16. DERBY CO.	24	5	10	9	22-30	25	-8
17. NOTTM. FOR.	25	5	8	12	23-40	23	-16
18. WEST HAM	24	5	7	12	20-32	22	-17
19. SOUTHAMPT.	23	5	5	13	32-41	20	-13
20. MIDDLESB.*	24	5	7	12	30-44	19	-17

FRANTA

Etapa a 25-a: Auxerre - Nancy 1-0, Le Havre - Montpellier 0-0, Lens - Guingamp 2-1, Metz - Nantes 0-1, Nice - Marseille 0-0, Paris S. G. - Cannes 1-1, Rennes - Caen 1-1, Lille - Bordeaux 0-0, Bastia - Strasbourg 3-1, Lyon - Monaco 3-3.

CLASAMENT

1. MONACO	25	15	7	3	45-20	52	+16
2. PARIS S.G.	25	12	9	4	36-19	45	+9
3. BASTIA	25	13	6	6	36-26	45	+6
4. AUXERRE	25	11	8	6	32-19	41	+5
5. BORDEAUX	25	11	8	6	37-27	41	+2
6. STRASB.	25	13	1	11	32-33	40	+1
7. METZ	25	10	9	6	28-22	39	+3
8. NANTES	25	9	11	5	44-26	38	-1
9. MARSEILLE	25	8	10	7	25-22	34	-5
10. LYON	25	8	9	8	34-39	33	-3
11. GUINGAMP	25	8	8	9	20-22	32	-7
12. RENNES	24	9	4	11	29-35	31	-2
13. CANNES	25	7	9	9	16-24	30	-6
14. LILLE	25	7	9	9	24-34	30	-9
15. LENS	25	8	5	12	28-39	29	-7
16. LE HAVRE	25	6	9	10	24-29	27	-9
17. MONTPELL.	25	5	11	9	21-27	26	-10
18. CAEN	24	4	8	12	20-31	20	-19
19. NANCY	25	4	7	14	21-34	19	-20
20. NICE	25	4	6	15	20-44	18	-21

BELGIA

Etapa a 21-a: Charleroi - Lierse 1-1, Molenbeek - Standard Liege 1-1, Lokeren - Anderlecht 0-1, Lomel - Anvers 1-0, Malines - Harelbeke 2-1, F. C. Bruges - Genk 2-1, Mouscron - Cercle Bruges 1-1, Alost - La Gantoise 1-0, Ekeren - St. Trond 3-1.

CLASAMENT

1. MOUSCRON	21	12	7	2	38-18	43	+10
2. LIERSE	20	10	8	2	33-19	38	+5
3. FC BRUGES	21	11	5	5	41-28	38	+8
4. ANDERL.	20	9	8	3	31-14	35	+2
5. ANVERS	21	11	2	8	34-31	35	+2
6. HARELBEKE	19	10	4	5	33-21	34	+4
7. STD LIEGE	20	10	2	8	34-28	32	+5
8. LOMMEL	20	9	5	6	30-31	32	+2
9. MOLENB.	20	7	5	8	23-25	26	-4
10. GENK	20	6	7	7	24-26	25	-2
11. GANTOISE	21	7	4	10	32-39	25	-8
12. LOKEREN	21	6	6	9	30-34	24	-9
13. CHARLEROI	20	6	5	9	26-30	23	-7
14. ST. TROND	21	5	6	10	28-41	21	-9
15. EKEREN	21	5	5	11	25-35	20	-10
16. MALINES	21	4	8	9	20-30	20	-10
17. ALOST	21	4	8	9	26-37	20	-10
18. CERCLE BR.	20	1	7	12	24-45	10	-20

Giovane Elber: *"Nu am nici un viitor la Stuttgart!"*

GERMANIA

Unul dintre cei mai disputaţi jucători din Bundesliga la această oră este brazilianul Giovane Elber de la VfB Stuttgart. În vara aceasta contractul său cu gruparea din landul Baden Würtemberg se încheie, cei mai interesaţi de serviciile golgeterului de culoare fiind Bayern München. Numai că, în legea transferărilor din Germania există o clauză, mult discutatul paragraf 11, prin care jucătorului i se poate prelungi cu încă un an contractul, ceea ce cu siguranţă Stuttgart va face. În acest caz, dacă Bayern doreşte să-l transfere, ar trebui să plătească 5 milioane DM, adică jumătate din valoarea totală a contractului, o altă clauză valabilă doar în fotbalul german. Fritz Scherer, vicele lui Bayern, a adoptat poziţia atât de cunoscută: "Mai bine aşteptăm încă un an şi-l luăm pe gratis". Numai că într-un an se pot întâmpla foarte multe...

SPANIA

Dacă Betis ar juca numai afară, Realul ar avea emoţii!

După prima etapă a returului echipa lui Fabio Capello are deja 5 puncte avans faţă de FC Barcelona, pe podium aflându-se şi fenomenala Betis Sevilla, echipă ce n-a cunoscut încă eşecul în deplasare, marcând cel puţin câte un gol în fiecare joc susţinut în afara propriului teren. Ultimele două partide ale alb-verzilor sunt edificatoare în acest sens. Lunea trecută, în ultimul meci al rundei 21 a fost ***VALLADOLID - BETIS 1-3***, iar duminică ***ATH. BILBAO - BETIS 0-3:*** **Alfonso (5), Olias (25), Kowalczyk (76).** Chiar dacă gazdele au jucat în ultimul sfert de oră cu 5 atacanţi n-au putut înscrie măcar golul de onoare.

Pe 3 stadioane suporterii şi-au contestat vehement favoriţii, după rezultate mai puţin favorabile. ***FC BARCELONA - OVIEDO 2-2:*** **Pizzi (61), Ronaldo (67) - Oli (75, 89).** Cele 5 puncte care îi separă pe catalani de lider au fost pierdute tocmai pe Nou Camp (2-3 cu Alicante şi remiza de acum). Dacă Barça va fi eliminată joi din Cupă (în tur a învins-o pe teren propriu pe Real cu 3-2) probabil că antrenorul Robson îşi va face bagajele. Jucătorul adus la insistenţele sale, nigerianul Amunike, a fost din nou o "fantomă", înlocuitorul său, Pizzi, a marcat un gol, a fost coautor la al doilea şi a expediat odată balonul în bară! Oaspeţii au înscris ambele goluri cu capul, Oli ajungând la 12 realizări în acest sezon.

FC SEVILLA - SOCIEDAD 2-3: **Salva (1, 55) - Gracia (84), Mutiu (85), De Pedro (90).** La 2-0 pentru gazde cei 35.000 de suporteri erau convinşi că vor putea aplauda al 2-lea succes pe teren propriu al favoriţilor în acest campionat. Dar în numai 6 minute (!) aplauzele s-au transformat în fluierături şi probabil că antrenorul Camacho şi-a spus ultimul cuvânt, recunoscându-şi de altfel vina: **"Sunt sigur că un alt antrenor, cu două goluri avantaj pe tabela de scor, nu putea pierde acest meci. Nu mă opun demiterii mele."**

VALENCIA - SANTANDER 1-1: **Engonga (80 - penalty) - Schurrer (86).** Oaspeţii au pierdut doar două din cele 12 jocuri susţinute în deplasare. Şi ar fi câştigat şi acest meci dacă n-ar fi fost intervenţiile de excepţie ale lui Zubizarreta, care şi-a salvat echipa în cel puţin 4 situaţii extrem de critice. Antrenorul Valdano şi elevii lui n-au scăpat de apostrofările celor 44.000 de spectatori ale căror inimi bat pentru Valencia!

Mai destins a fost publicul la finele meciului ***REAL - CORUÑA 3-2:*** **Panucci (20), Hierro (54), Suker (65) - Conceicao (10), Martins (52).**

Joc palpitant cu spectaculoase răsturnări de scor. Oamenii decisivi ai madrilenilor au fost din nou brazilianul Roberto Carlos, coautor la primul gol (a 7-a pasă decisivă în acest sezon), Suker, al 16-lea gol pentru Real şi Raul, intrat în min. 55, fiind uşor gripat, coautor la golul victoriei (a 8-a pasă decisivă în cele 22 de etape). La oaspeţi a debutat brazilianul Conceicao.

Prezenţa lui Răducioiu s-a făcut simţită prea târziu. ***GIJON - ESPAÑOL 4-3:*** **Villarroya (24), Lediakov (41 - penalty), Luna (67), David Cano (63) - Benitez (18), Răducioiu (69, 78 - penalty).** Lui Răducioiu îi prieşte aerul în Spania, marcând deja 3 goluri de la revenirea sa, primul fiind înscris în Cupă, în partida Coruña - Español 2-2. Cel mai bun de pe teren a fost însă rusul Lediakov.

Scorul etapei. ***VALLADOLID - RAYO 4-0:*** **Fernando (17), Victor (37, 78), Quevedo (68).** Alb-violeţii s-au impus fără emoţii în faţa madrilenilor care n-au obţinut nici un punct în '97!

Într-un derby al zonei fierbinţi ***LOGROÑES - ZARAGOZA 1-2:*** **Ruben Sosa (87) - Aragon (51), Poyet (89).** După ce a câştigat ultimele două confruntări pe teren propriu în minutul 90 acum a venit rândul ca Logroñes să încline steagul tot în ultimele secunde. Să fie al 3-lea antrenor al lui Zaragoza din acest campionat, Luis Costa, mai norocos decât ceilalţi doi? Uruguayanul Poyet, după ce-a marcat golul victoriei a văzut al doilea cartonaş galben, fiind eliminat.

Alte două iocuri s-au încheiat nedecis. ***CELTA - ATL. MADRID 1-1:*** **Ratkovici (60) - Prodan (83).** Cu cinci jucători din propria pepinieră madrilenii au trecut şi peste a 9-a deplasare consecutivă fără să cunoască înfrângerea, ultimul eşec extern datând de la 20 octombrie '96, la Valencia. Dacă la Atletico nu înscriu atacanţii (Pantici de exemplu a punctat o singură dată în această ediţie, trimiţând în schimb de 6 ori mingea în bară, în timp ce în campionatul trecut a marcat 10 goluri), o fac apărătorii, Prodan fiind la a doua realizare de când îmbracă tricoul echipei lui Gyl. A fost un joc aspru, arbitrul Ibanez acordând două cartonaşe roşii, unul lui Prodan (min. 90) şi altul antrenorului gazdelor, Fernando Castro Santos (min. 58), ultimul trimis la vestiare de acelaşi arbitru şi în runda a 11-a, în partida cu Tenerife!

COMPOSTELA - TENERIFE 1-1: **Bellido (19) - Pinilla (15).** O bătălie între fraţii Llorente, Paco joacă la Compostella iar Julio la insulari, nu se putea încheia decât nedecis!

Jocul ***EXTREMADURA - ALICANTE*** s-a jucat luni seara, după închiderea ediţiei.

În Segunda Division **Gâlcă** a fost eliminat pentru lovirea adversarului cu cotul şi echipa sa, Mallorca, a pierdut acasă cu 2-0!

■ **GHIŢĂ OCHIŞOR**

CLASAMENT

1. REAL	22	15	7	0	46-16	52	+19
2. BARCELONA	22	14	5	3	62-28	47	+11
3. BETIS	21	12	6	3	45-20	42	+12
4. SOCIEDAD	22	12	4	6	33-25	40	+10
5. CORUNA	22	10	9	3	30-16	39	+9
6. ATL. MADRID	21	10	6	5	40-28	36	+3
7. VALLADOLID	22	9	6	7	29-25	33	-3
8. BILBAO	22	8	8	6	38-31	32	-4
9. SANTANDER	22	7	10	5	23-22	31	+1
10. TENERIFE	21	8	6	7	35-23	30	0
11. VALENCIA	22	8	5	9	30-29	29	-7
12. OVIEDO	22	7	6	9	28-29	27	-3
13. GIJON	21	6	7	8	23-29	25	-8
14. CELTA	22	6	7	9	22-29	25	-8
15. ESPANOL	22	6	5	11	27-34	23	-7
16. RAYO VALEC.	21	6	5	10	23-32	23	-4
17. COMPOST.	22	5	7	10	20-38	22	-14
18. LOGRONES	22	6	3	13	18-47	21	-15
19. ZARAGOZA	22	3	10	9	23-37	19	-11
20. SEVILLA	21	5	3	13	17-31	18	-18
21. ALICANTE	21	5	3	13	19-40	18	-12
22. EXTREMAD.	21	3	6	12	13-35	15	-18

Premisele noului sezon

Nu ştiu alţii cum sunt, dar eu, când îl văd pe Jean Pădureanu cu celularul la ureche simt fiori reci pe şira spinării. Nu atât pentru placidele zile de îngheţ hibernal când, ce rezolva omul gospodar cu Nokia-Connecting people? Ceva carne, ceva legume, acolo, un hotel mai de Doamne ajută pentru cantonament, sau autocarul pentru amicalul de la... În fine, chestie de apanaj, absolut normală pentru banii adevăraţi, vehiculaţi în fotbal. Până într-un punct. Care, invitându-ne la analogie, ne aminteşte de ordinele care veneau altădată pe firul scurt...

Acum, doleanţele vin pe satelit! Din nou, chestiune de apanaj. Şi tot aşa se fac jocurile de pe marginea jocului - dacă admiteţi expresia... Un apel din fundul curţii şi vezi ce se mai aude cu Mironaş. Un alt apel din frizerie şi Steaua ţi-l pasează pe Aliuţă, chiar dacă astfel mai scoate o cărămidă din Turnul Chindiei.. Şi-apoi, pentru că tot nu există nici o dovadă care să ateste existenţa Cooperativei, alte trei, patru apeluri întru netezirea căilor. Vor răspunde aceleaşi voci, vechi de ani de zile, neclintite de nimeni şi de nimic, din funcţii mandatate pe viaţă de aburul căldicel al sistemului de relaţii. Pentru aceste voci nu există nici inflaţie, nici reformă, nici preţul benzinei sau al curentului, ce să mai vorbim de intrarea în NATO! Pe la poalele Tâmpei, prin preajma Bisericii Negre, bântuie cioara vopsită cu Cheia-n cioc sub formă de,

CÂINII LATRĂ, CARAVANA TRECE...

de Miki Junea

scuzaţi expresia, Romeo Paşcu. A făcut el trecerea de la "ai lor" la "ai noştri" cu aerul unei disidenţe veche de când lumea? A făcut-o! I-a roşit cumva locul care ar trebui să semene cu un obraz? Haida de! Şi Braşovul îşi vede-n continuare de treabă. Şi strânge şi aduce, de ţi-e mai mare dragul! Asta-n timp ce pe un conducător ca Sorin Bagiu, mustrat probabil de conştiinţă, l-a cam luat gura pe dinainte şi puţin a lipsit să nu fie considerat iresponsabil de staff-ul împărţitorilor de dreptate! Peste toţi şi toate răsună încă mesajul lui Sandu Mircea. "Potoliţi-vă Domnilor - pare a spune boss-ul absolut - la o adică, am bani să-i cumpăr pe toţi". Cam asta trebuie înţeles din logoreea care a scos la iveală banii, maşinile, traiul "decent" şi dacă s-ar putea, chiar şi un avion! Cam astfel se arată premisele noului sezon. În care, tendinţele acaparatoare ne fac să ne reamintim de acumulările sălbatice ale capitalismului primitiv. Ceva însă, nu pare a fi tocmai în regulă, de vreme ce un fotbalist ca Maier a rezistat tentaţiilor Stelei. Care, după o curte ce părea eternă, a întors foaia, declarându-l brusc inapt pentru pretenţiile sale! Sigur că, făcută prin gura lui Ţiţi Dumitriu, care a mai făcut o sumedenie de alte "evaluări" bombastice, declaraţia aduce cu "Vulpea şi strugurii", dar asta ne trimite la analiza comportării altor ghiftuiţi. Nu mai departe, Rapidul, cu rezonanţe absolut neconcludente faţă de permanentele investiţii ale lui Copos (ce el noaptea clădea, ziua Liţă strica), sau Dinamo, unde Ţălnar va avea parte, probabil, de patru, cinci etape mai 'liniştite'!

Ceva mă face să cred că multe limbi se vor dezlega în curând. Multe scandaluri ameninţă cu ieşirea la suprafaţă. Fotbalul nostru poate fi asemuit cu coaja unui ou din care puiul încearcă să iasă. Ciocneşte aici, încearcă dincolo, până la urmă coaja va ceda. Sunt deja prea multe semne şi la mijloc pot fi şi mustrările de conştiinţă, sper că n-am zis o vorbă mare! Se stă însă la pândă, o pândă bazată pe aceste premise. " Dacă mai arestează vreo doi, trei preşedinţi, după Cozma, sigur scăpăm de retrogradare", ar fi zis un conducător din zona subsolului. Fără îndoială, omul ştia el ce ştia. Asta înseamnă că s-a ajuns deja la un plafon insuportabil, o cotă care, din punct de vedere al mijloacelor uzitate, nu mai poate fi depăşită. Şi noi, naivii, care credeam că fotbalul e doar un joc! În aceste condiţii, continui să mă îngrozesc când îl văd pe Jean Pădureanu cu celularul la ureche...

goal trotter

■ Miercuri, la Lisabona, **Africa** a întrecut Europa cu 2-1. La prima vedere o surpriză, acest rezultat n-ar trebui să mire pe nimeni, din moment ce şi continentul negru şi-a lansat Liga Campionilor. Prima ediţie a pornit la drum sâmbătă, odată cu meciul Young Africans (Tanzania) - Express (Uganda), încheiat nedecis (0-0). Forul fotbalistic african a încheiat un contract în valoare de 3 milioane dolari cu două companii TV franceze, în vederea susţinerii financiare a competiţiei. După trierea în câteva tururi preliminare, în luna mai cele 8 formaţii rămase în competiţie vor fi împărţite în 2 grupe de câte 4 echipe, care vor juca fiecare cu fiecare, tur-retur, finala urmând să se dispute în luna decembrie.

Cadete, golgeterul Ligii Scoţiene, o speranţă a lui Celtic pentru titlu

■ În Nigeria, controversele la vârf persistă. După demiterea selecţionerului **Shuaibu Amodu**, care, nemulţumit de implicarea unor intruşi în probleme de lot, le-a zgâraiat urechile celor din ministerul sportului cu declaraţii dure, acum şi restul corpului tehnic al naţionalei a spus adio. Aşa încât a fost ales un nou comitet tehnic al federaţiei nigeriene, alcătuit din 17 membri, a cărui primă misiune va fi desemnarea unui director tehnic, din rândul unor antrenori europeni cu nume.

■ Şi acum din Nigeria în Zambia. 12 jucători ai echipei **Power Dynamos Kitwe** au intrat în grevă până ce le vor fi înapoiaţi bocancii. Cum conducătorii grupării i-au privat pe băieţi de bocanci, promiţându-le în schimb un echipament nou odată cu luna martie, când va demara sezonul, cei 12 nu s-au mai prezentat la antrenamente, refuzând să acumuleze în picioarele goale. Iată, într-adevăr, un motiv serios pentru a nu merge la... lucru.

■ Noul stadion naţional aflat în construcţie la Paris în vederea mondialelor din 1998 va fi inaugurat cu ocazia meciului amical **Franţa - Spania**, care se va disputa în luna ianuarie 1998, cu 6 luni înaintea începerii turneului final. Şi tot despre stadioane. Federaţia irlandeză a ordonat realizarea unor studii de fezabilitate în vederea construirii unui stadion naţional de fotbal în capitala Dublin, care va fi inaugurat în anul 2000. Până atunci, "verzii" vor evolua tot în chirie la rugbişti, pe arena Lansdowne Road, unde de altfel vor evolua în acest an şi tricolorii, în drumul lor, sperăm norocos, spre Franţa '98.

■ În meci amical, China - SUA 1-1. După ce a deschis scorul, **Alexi Lalas** (New England Revolution Boston) a fost eliminat din joc. Primul meci s-a încheiat cu 2-1 în favoarea asiaticilor.

■ Deşi mai sunt 3 ani până la desemnarea ţării gazdă a C.M. din 2006, hotărârea urmând să fie luată în iunie 2000 de către FIFA, divergenţele au început să apară. Astfel, pe adresa federaţiei engleze a sosit un fax emis de UEFA, care a subliniat că în vederea depunerii candidaturii pentru găzduirea mondialelor va fi desemnată o singură ţară de pe fiecare continent, în cazul Europei aceasta urmând să fie Germania. Federaţia engleză a sărit ca arsă, considerând această alegere prematură drept nedemocratică. Englezii se consideră scoşi pe nedrept din cursă, încă înaintea începerii bătăliei, nefiind exclus un protest oficial către UEFA.

■ Aţi auzit de **Fergus Mc Cann**? Născut la Kilsyth, într-o suburbie a Glasgowului, prosperul om de afaceri canadian de origine scoţiană s-a întors în urmă cu 3 ani la prima dragoste, cumpărând clubul Celtic F.C. contra a 10 milioane de lire sterline. La vremea respectivă, clubul catolicilor din estul Glasgowului era în colaps financiar, McCann salvându-l practic de la faliment. Acum, când acţiunile clubului Celtic au fost scoase pe piaţa bursieră, valoarea companiei Celtic FC a crescut la 192 milioane lire. Dar asta nu e tot... Clubul are aproape 300 de angajaţi şi aproximativ 40.000 de abonaţi la meciurile de acasă din acest sezon. Nu e meci la care în tribunele superbului Celtic Park să nu ia loc cel puţin 50.000 de suporteri. Aşa încât cele 26 milioane lire sterline cheltuite pentru reconstrucţia arenei au fost deja oarecum amortizate. Şi câtă vreme Mc Cann va păstori clubul, până în vara lui 1999, suporterii pot fi siguri că traiectoria clubului va fi una ascendentă. La emiterea acţiunilor clubului, în ianuarie 1995, 10.000 de suporteri au investit câte 60 de lire fiecare în Celtic, astăzi valoarea unei acţiuni de-a lor cifrându-se la 405 lire. Adică de aproape 7 ori mai mult pentru fiecare acţiune cumpărată. Afacerea "Celtic" merge ceas şi în domeniul comercial, tricourile de deplasare ale echipei vânzându-se mai bine decât tricourile pentru acasă ale oricărei echipe din Premier League - Anglia, cu excepţia aceluia roşu, al lui Manchester Utd. Şi totuşi, şi în acest domeniu e loc de mai bine, din moment ce în America de Nord, continent în care Celtic este de departe cea mai iubită şi susţinută echipă, constituie un teren virgin pentru reţeta comercială de tip Celtic, promovată de mister McCann. Singurul off, dar foarte sonor, al suporterilor este legat de rezultatele din teren. Cu toate achiziţiile realizate (Thom, Van Hooyjdonk, Cadete, Di Canio), Celtic rămâne în umbra rivalilor protestanţi de la Rangers, care trag în această primăvară la al 9-lea titlu consecutiv. Ceea ce ar însemna nimic altceva decât egalarea vechiului record reuşit de... Celtic. Şi sâmbătă, Rangers a mai făcut un pas în această direcţie, distanţându-se la 7 puncte de Celtic. La Ibrox, în faţa a 50.024 spectatori, a fost Rangers - Hearts 0-0, meci în care oaspeţii au avut o bară şi au ratat incredibil, în min. 90. În acelaşi timp, la Tannadice a fost Dundee United - Celtic 1-0, gol Gary McSwegan (ex-Rangers!) în min. 89, asta după ce Celtic nimerise bara prin Cadete!

QPR

SĂ FACEM CUNOŞTINŢĂ CU ECHIPELE CALIFICATE ÎN CHAMPIONS LEAGUE

CINE VA DEVENI REGINA EUROPEI? (IV)

A sosit momentul să vă prezentăm şi ocupanta locului secund în grupa B, o formaţie destul de cunoscută de iubitorii fotbalului din România, deoarece a activat în ultimele două ediţii din Champions League în aceeaşi grupă cu Steaua. Este vorba de campioana Germaniei, Borussia Dortmund.

Borussia Dortmund

DOREŞTE SĂ SE IMPUNĂ ŞI PE PLAN INTERNAŢIONAL

- **Anul înfiinţării**: 1909 (19 dec.)
- **Adresa**: Strabelallee, Postfach 100.509, D-44005, Dortmund
- **Telef.**: 0049-231-90.20.225
- **Culori**: galben-negru
- **Stadion**: Westfalenstadion (capacitate 48.000)
- **Preşedinte**: Gerd Niebaum
- **Antrenor**: Otmar Hitzfeld (născut la 12 ianuarie 1949)
- **Palmares**: 5 titluri de campioană, două Cupe ale Germaniei, 3 Supercupe ale Germaniei (1989, 1995, 1996), o Cupă a Cupelor (1966)

Ceea ce înseamnă experienţa pe plan internaţional ne-au demonstrat nu o dată jucătorii germani. Ultima lecţie a fost predată de naţionala lui Berti Vogts la turneul final al Campionatului European de anul trecut. Această experienţă nu lipseşte nici celor de la Borussia Dortmund, o formaţie care are în componenţă numeroase valori. Jucători deseori accidentaţi, dar mereu învingători, sunt Sammer, Möller, Kohler, Reuter, Freund, cu toţii campioni europeni. Sau Zorc, Riedle, Chapuisat, Julio Cesar, contribuind împreună la cele două succese consecutive ale galben-negrilor pe scena Bundesligii. În vara trecută, s-a început o campanie de împrospătare a lotului, fiind achiziţionaţi Paulo Sousa, Schneider şi rusul Bout, primii doi accidentându-se foarte rapid. După eşecurile din ultimii ani din cupele europene, antrenorul Otmar Hitzfeld a devenit ceva mai prudent, Borussia evoluând într-o formulă 5-3-2, cu Sammer pe post de libero. Pentru jucătorii mai vechi din echipă, principalul obiectiv al sezonului este o comportare cât mai bună în Champions League, pentru a încheia cu fruntea sus carierele lor glorioase. Clubul din Westfalia a câştigat unicul trofeu european acum 31 de ani, impunându-se atunci în Cupa Cupelor. După atâta vreme, ar fi timpul unei noi performanţe notabile

SANDU USUSAN

Matthias Sammer, în două rânduri cel mai bun jucător din BL şi deţinătorul "Balonului de Aur"

● **Va întâlni pe Auxerre în sferturi, primul joc pe teren propriu**

● **Participări în cupele europene**

TOTAL:	15	95	49	15	31	167 - 119
C1:	5	32	14	7	11	66 - 50
C2:	3	15	9	3	3	32 - 15
C3:	7	48	21	5	17	69 - 54

● **Confruntări cu echipe franceze** 4-1 şi 0-2 cu Girondins Bordeaux (UEFA '64-'65); 2-0, 0-2 şi 6-5 la penalty cu Auxerre (UEFA, '92-'93)

Rezultate înregistrate în această ediţie din Champions League

2-1 cu Widzew Lodz (Herrlich 2); 3-0 la Steaua Bucureşti (Ricken, Heinrich, Chapuisat); 1-0 la Atletico Madrid (Reuter); 1-2 cu Atletico Madrid (Herrlich); 2-2 la Widzew Lodz (Lambert, Kohler); 5-3 cu Steaua Bucureşti (Chapuisat 2, Tretshok, Riedle, Zorc).

- locul 2 - 6 4 1 1 14-8 13p

LOTUL DE JUCĂTORI

PORTARI	
Stefan Kloos	16.8.1971
Wolfgang De Beer	2.1.1964
FUNDAŞI	
Jörg Heinrich	6.12.1969
Silva Julio Cesar (brazilian)	8.3.1963
Jürgen Kohler	6.10.1965
Martin Kree	27.1.1965
Günther Kutowski	2.8.1965
Steinar Pedersen (norv.)	6.6.1975
Knut Reinhardt	27.4.1968
Stefan Reuter	16.10.1966
Mathias Sammer	5.9.1967
René Schneider	1.2.1973
MIJLOCAŞI	
Vladimir Bout (rus)	24.9.1977
Wolfg. Feiersinger (austriac)	30.1.1965
Steffan Freund	19.1.1970
Paul Lambert (scoţian)	7.8.1969
Andreas Möller	2.9.1967
Manuel Paulo Sousa (port.)	30.8.1970
Frank Riethmann	9.12.1975
René Tretschok	23.12.1968
Carsten Wolters	25.7.1969
Michael Zorc	25.8.1962
Jovan Kirovski (american)	26.7.1975
ATACANŢI	
Stephane Chapuisat (elvet.)	28.6.1969
Heiko Herrlich	3.12.1971
Lars Ricken	10.7.1976
Karlheinz Riedle	16.9.1965
Ibrahim Tanko (ghanez)	25.7.1977

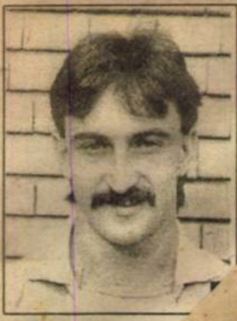

Pag. 7

BOLDOR LA CARANSEBEŞ!

FIRIȚEANU
nu recunoaște
că va deveni
GUGULAN

MIRCEA BĂTRÂNU

refuză să mai joace
pentru Reșița.
Calcă pe urmele fratelui său FLORIN?

Pag. 7

FOTBAL vest

Anul VII Nr. 6 (258) ● 18-24 februarie 1997
Se difuzează în TIMIŞ, ARAD, CARAŞ ● 1000 lei

■ MAGNET ■ MAGNET ■ MAGNET ■ MAGNET ■

ÎN EXCLUSIVITATE

LJUBKO PETROVICI

"Suker, Mihajlovici şi Jugovici sunt perlele mele"

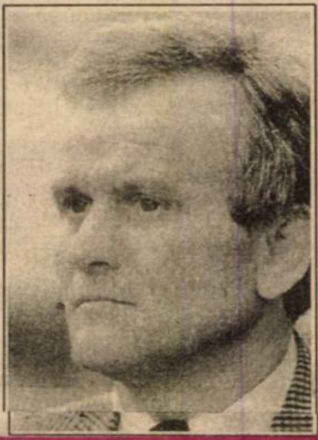

Pag. 4

ÎN ACEST NUMĂR ● ÎN ACEST NUMĂR

- ☐ Puterea şi Fotbalul la Caransebeş
- ☐ Bathory lasă Deta pentru Poli
- ☐ Iacob nu-l crede pe Diminescu
- ☐ Bărbosu a "încins" telefonul!

Pag. 3

ARBITRII ROMÂNI SUNT MAI EXIGENŢI?

omul negru:

SORIN ALTMAYER

"Suspiciune va exista în fotbal şi peste 100 de ani!"

MARCEL BĂBAN:

"Nu cred că Poliţia cehă îmi va găsi Porsche-ul"

Pag. 2

VOCEA PORUMBELULUI VIGILENT

(Nu iese fum fără zvon! Da' observ doar eu!)

Săptămâna trecută mi-am astupat cât de cât guşa de doru' de fotbal. Au început amicalele, fraţilor! Aşa că am zburat din teren în teren, din poartă-n poartă! Şi miercuri, în Plopi, ce mi-e dat să văd? Un copilandru, tuns ca Rui Costa ăla de la Fiorentina, jucând şi el pentru Gloria, se pune şi le rupe şira spinării băieţilor lui Octavian Popescu! Cu ciocu' căscat mă întreb cine o fi? Aflu! Lavi Copăcianu, 19 ani, tocmai revenit de la Viena, unde a jucat pentru juniorii lui Rapid. De altfel, copilu' lui nea Ion Copăcianu, fosta extremă a lui Poli din '71! Buuunn... Nu mă bag... Da' sâmbătă, la Pădurea Verde, văd un alt puştan, la CSM de astă dată, pus pe făcut mucii cravată. Rasă! Îi aud pe alde Ciucur, Foale, Szijj, Bătrânu strigându-l Jordi! Ca pe copilu' lu' Cruyff! Şi iar rămân cu ciocu-n vânt aflând că e băiatul lui Mircea Chivu şi că are 16 ani şi două luni. Şi-i zice Jordi că-i băiatul antrenorului! Şi acum o să mă iau de Poli! Nici miercuri, când l-am ochit pe Copăcianu, nici sâmbătă, când l-am ginit pe Chivu, n-am văzut la stadion nici măcar un fir de păr de Codreanu! Şi parcă văd că peste câteva luni o să umble după cai verzi pe pereţi, pe la Fălticeni, sau te miri unde, după jucători! Scumpi! De-o să se umfle Boiţ şi-o să strige Anghel cât de scumpi sunt! Asta în timp ce Copăcianu o să joace la Rapid şi Chivu la Dinamo! Croncănesc aiurea? Poate! Dar tot aiurea am croncănit şi despre Marinescu acum doi ani?!? Nici vorbă. În vară, Boiţ ciripea: **"Este timp pentru Codrea la Poli!".** Uite că n-a fost! Undei-i Codrea? Poftim? E timp pentru Codrea la Dinamo! A fost găsit Gaboraş pentru a ţine loc de praf în ochi! Cine va ţine loc de praf în ochi dacă Utfineanţ pleacă la Dinamo? Şi cine dacă Sasu o coteşte spre Steaua? Nobody! Exact cum nimeni nu ţine loc de praf în ochi pentru faptul că Baciu a jucat în Champions League pentru Steaua. Pe Baciu, Poli s-a ales cu praful de pe tobă. Praful aurifer l-o fi cules cineva! Nu ştiu cine! Sau, mă rog, mă prefac că nu ştiu! Ghici ciupercă cine-i?

ION GOLUMBU

INCREDIBIL, DAR ADEVĂRAT

TAVI FOALE s-a îmbogăţit pe biletul de meci al lui... **JACKIE IONESCU!**

Pag. 7

radio Vest 88.7 MHz STEREO

Un punct cardinal pentru un profit colosal

TIMIŞOARA
Bd. Mihai Viteazu nr. 1 bis
TEL. 056-194.816; 194.818
FAX: 056 - 194.823

KAMIKAZE

Mantaua de vreme rea

La Timişoara, în fotbal, de vreo 7 ani se tot caută soluţii. Poli a supravieţuit în această perioadă practic (cu mici excepţii) sub domnia cuplului Boiţ - Anghel. A făcut-o cum au putut şi au ştiut cei doi. Şi ştiinţa lor a fost o permanentă zbatere între a se rupe de ce-i vechi şi a se adapta la nou. A fost bine? A fost rău? Pentru cei care au visat-o pe Poli campioană, sau măcar participantă permanentă la cupele europene, a fost nesatisfăcător. Pentru ceilalţi, mai pragmatici, a fost în final bine, Poli neajungând la "paiul înecatului" căutat de UTA, sau la colacul de salvare negăsit de Oradea...

Şi Poli a trăit din vânzarea de jucători. La cote superlative, după părerea conducerii! La cote cel puţin discutabile, după părerea noastră! Părere care n-a prea contat, Poli, în toţi aceşti ani, "lipindu-se" de presa centrală, blândă, linguşitoare şi interesată. La Bucureşti este indiferent ce "provincială" e în D.N., o excursie la Fălticeni fiind la fel de profitabilă ca şi una la Timişoara. Pentru mitici, mereu rămân 18 din 18! Presa locală n-are de ales. A fost mereu mai critică. Vorba aia, îţi cerţi copilul ca să iasă om din el, deşi, mai tot timpul, în Regele Ferdinand asta nu s-a înţeles! Şi am fost acuzaţi mereu de rea intenţie! Mai nou, conducerea a "cotit-o". Tracasată, stresată, stoarsă, Poli doreşte schimbarea! Că doar am votat schimbarea! Aşadar, sub adăpostul răcnetului patriotard **"Timişoara nu ne ajută"**, Poli a apelat la Primărie. Primarul, om de fotbal! Mai bine zis, microbist adevărat! Dar tributar, pe de o parte, bunei credinţe şi încrederii în oameni (+) şi tot atât de tributar credinţei că noua putere se pricepe la toate (-). Deci primarul a creat senzaţia că întinde o aripă protectoare asupra clubului. Senzaţie doar! Pentru că această aripă este întruchipată de Nicolae Diminescu, om foarte bine intenţionat, dar care lasă impresia că încă trăieşte fotbalul jucat în pantaloni lungi!. Rezultatul este inerent. Avid de autoadmiraţie, dl. Diminescu a călcat pe bască pe ici, pe colo, la televiziune, s-a crezut pe rând antrenor, jucător şi arbitru şi în loc să adune lumea în jurul clubului, s-a lansat în promisiuni neonorate! Nisipul stă în ochi până-l spală apa limpede. Încă o dată, dle Diminescu. Nu vă acuzăm de rea intenţie, dar în fotbalul românesc deocamdată nu câştigă David, ci învinge Goliat! Fotbalul românesc e departe de a fi apanajul îngerilor, e încă în cazanele lui Belzebut! Parcă-l aud pe prietenul Junea! N-avem încotro, trebuie să-i învingem cu propriile lor arme!

Şi noi? La noi s-a format un (al câtelea?) Consiliu de Administraţie, compus din oameni care, în cele mai bune cazuri, aruncă acolo câte un milion pe lună. Adică 125 de dolari. Nici măcar prima unui jucător pentru o victorie acasă! În percepţia mea, acesta se cheamă un consiliu intersat! Şi dacă nu e interesat, atunci nu poate fi decât impotent! Culmea e că oamenii din Consiliu sunt supăraţi că Poli e pe locul 18! Chiar şi primarul se întreabă cum poate prelua o echipă aflată pe ultimul loc?!? Dle primar, dacă Poli era pe locul 3, sau 6, sau 10, nimeni nu vă solicita ajutorul. Doriţi garanţii? Nu există! În fotbal nu bagi porcul pe-o poartă ca să-ţi iasă cârnaţii pe alta. Şi dacă bagi petrol, nu poţi fi sigur că va curge benzină! E fotbal, domnilor! E o nebunie, dar e FOTBAL!

Şi în fine, subiectul! Mă întreb de ce dl. Boiţ, Anghel sau oricine nu vine la ziar (pac, la Războiu') să spună că acest Consiliu nu-i ajută aproape de loc? O să vină când - Doamne fereşte - retrogradează? Sau dacă, Doamne ajută, se salvează? În curtea cui e pisica moartă?

Concluzie: Cine are curajul să iasă în ploaie, să iasă! Cine nu, să-şi ia mantaua de vreme rea. Vorba canadianului: **"Şi când ninge, şi când plouă, mi se rupe-n două, că am canadiană nouă!"**

DUKI POPOVICI

în exclusivitate

MARCEL BABAN

REP: **Marcele, după o lună la Praga, cât eşti de mulţumit de transferul tău la Slavia?**

M.B.: Cred că este cam devreme să dăm verdicte. Să mai lăsăm să treacă ceva timp. Pentru început, nu e rău...

REP: **Impresarul tău Florin Iacob ne spunea că ai fost cam nemulţumit la început...**

M.B.: Păi o oarecare nemulţumire am, pentru că nu şi-au onorat toate promisiunile...

REP: **Nu ţi-au plătit întreaga sumă de bani?**

M.B.: Nu, nu-i vorba de asta! E vorba de locuinţă, de maşină...

REP: **Am înţeles că nu mai stai la hotel, ci te-ai mutat într-o locuinţă...**

M.B.: Da, dar asta am obţinut-o cu ajutorul unui român stabilit aici în Praga de vreo înaintea mea. Până la urmă, am constatat că le-au dat unor jucători veniţi după mine!

REP: **Aţi fost plecaţi în pregătiri în Insulele Canare. Aţi jucat amicaluri pe acolo?**

M.B.: Am jucat cu VfB Stuttgart, cu Las Palmas şi cu o selecţionată a insulei Gran Canaria. Am învins Las Palmas şi selecţionata şi am făcut 1-1 cu Stuttgart.

REP: **Ai marcat vreun gol?**

M.B.: Nu, n-am prea fost titular...

REP: **Dar acum?**

M.B.: La întoarcere, în Cehia, am jucat cu Dukla Praga şi cu Boby Brno. Am marcat un gol şi am obţinut un penalty!

REP: **Să revenim la problemele contractuale. Ai primit toţi banii promişi?**

"Nu cred ca Poliţia să-mi găsească Porsche-ul!"

25 de ani...

REP: **Deci nu stai în locuinţa clubului?**

M.B.: Nu, pentru că toate locuinţele din proprietatea clubului Slavia sunt deja date la fotbalişti. Mie trebuiau deci să-mi caute, dar între timp mi-am găsit eu.

REP: **Şi cine suportă chiria?**

M.B.: Clubul. Chiria se ridică la vreo 800 de mărci...

REP: **Păi atunci e în regulă, de ce să nu fii mulţumit?**

M.B.: Pentru că trebuia să mi se dea în folosinţă o maşină, mai ales că pe a mea, cu care am venit, mi-au furat-o!

REP: **A vuit presa şi pe aici pe subiectul acesta. Este vorba de Porsche-ul tău negru?**

M.B.: Da, mi l-au furat din faţa casei! Şi am dat peste 20.000 DM pe el, în Germania.

REP: **Şi Poliţia din Praga ce spune?**

M.B.: Ce să spună? Le-am dat actele, dar nu cred că mai sunt şanse să-l găsească. Şi aici s-a întins mafia rusească şi poloneză, care au adevărate reţele de furat maşini...

REP: **Şi clubul Slavia ţi-a promis maşină de serviciu?**

M.B.: Trebuiau să-mi dea deja. Au şi primit câteva Volkswagen-uri, VW fiind sponsorul Slaviei. Cei din conducere mi-au spus că sunt promise deja unor alţi jucători, veniţi

M.B.: Banii îi primesc la salar şi în alte tranşe, conform contractului. Până acum s-au achitat la zi.

REP: **Marcele, ai jucat în Germania, în liga a III-a, la Darmstadt. Fă o comparaţie...**

M.B.: Nu se compară!

REP: **În ce sens?**

M.B.: Germania e mult peste. Chiar dacă acolo am jucat în liga a III-a, iar în Cehia e vorba de prima divizie...

REP: **Dar faţă de România?**

M.B.: Există un uşor ascendent. De exemplu la echipament. Un al doilea sponsor al Slaviei, adică sponsorul de echipament, este Adidas. Tocmai a venit echipamentul pentru retur... Dar stadionul e vechi...

REP: **Ca la noi?**

M.B.: Mai urât ca la noi! Mai vechi. Şi Praga este veche, şi casa în care locuiesc este veche...

REP: **Să nu zici că-ţi pare rău că ai plecat din România!**

M.B.: Nu, nu, nu! Aici perspectivele sunt altele. Se merge înainte, chiar la Slavia este un proiect pentru construirea unui stadion nou.

REP: **Trăgând linie, crezi că pentru tine urmează o perioadă mai bună decât cea de la Rapid?**

M.B.: Sigur că aparent e mai bine aici. Dar să vedem ce va fi când începe campionatul. Ei, când m-au adus, au spus că n-au vârf de atac. Acum văd că suntem vreo cinci atacanţi în lot!

REP: **Cine?**

M.B.: În primul rând e vârful naţionalei Cehiei, Wagner!

REP: **Alţi străni mai sunt în lot?**

M.B.: A fost un negru, internaţional din Zimbabwe, dar a plecat. Şi mai e un sârb, Haşanin.

REP: **În ce limbă te înţelegi cu coechipierii?**

M.B.: E greu. Noroc că antrenorul Cipro ştie germana. Mai sunt câţiva jucători care o "rup" nemţeşte. Nu cred că pot să învăţ ceha! E o limbă greu abordabilă pentru mine: Mi-e peste... limbă.

REP: **În încheiere, care sunt ambiţiile Slaviei?**

M.B.: A terminat turul pe primul loc şi evident vizează calificarea pentru Champions League. În 22 februarie începe campionatul şi promit că o să vă ţin la curent!

DUKI POPOVICI

REPLAY

■ În perioada când era în funcţia de preşedinte al clubului Farul Constanţa, Petre Buduru era (sau cel puţin părea) un tip de treabă, la locul lui. Ajuns cine ştie cum mare boss la Dinamo, respectivul şi-a schimbat şi blana, şi năravul. Chiar dacă a fost unul dintre clienţii permanenţi ai acestei rubrici, mă văd obligat să-i mai acord şi astăzi câteva rânduri de aceeaşi natură, adică negative. Cum altfel ar putea primi calificative pozitive domnul maior, din moment ce, în Sportul românesc de vineri, 'mnealui spune, negru pe alb: **"Poli Timişoara NE-A FORŢAT** (sublinierea ne aparţine) **să plătim cele 27.000 de dolari pentru Varga".** Pentru cititorul de la Cucuieţii din Deal, din formula exprimată de Buduru s-ar putea înţelege că Poli este un fel de balaur cu 7 capete, care taie şi spânzură pe toată lumea care îi stă în cale sau i se opune într-un fel sau altul. La obrazul pe care îl are, nici nu putem cere de la Petrică să recunoască faptul că **POLI A PĂSUIT-O PE DINAMO APROAPE UN AN DE BANII CARE I SE CUVENEAU**, perioadă în care Dinamo s-a folosit de Varga, practic, pe gratis! Ce ar mai fi de adăugat?

■ Titlul săptămânii a apărut în Sportul românesc de vineri şi se referă la "performanţa" realizată de selecţionata divizionară a României în turneul asiatic: **"Din Thailanda ne-am ales doar cu masajul!"**. Nu ştim dacă antiperformanţa de la Bangkok se datorează abuzului de masaj local. Ceea ce ştim este că, după ce actuala generaţie de internaţionali va ieşi la pensie, cerul fotbalistic românesc va deveni cel puţin plumburiu. Mă refer la echipa naţională, pentru că despre cluburile noastre în întrecerile europene nu mai poate fi vorba. Probabil o apariţie în primăvara europeană a unui club de pe Dâmboviţa (pentru că din provincie ne îndoim că va mai ridica cineva capul prea curând...).

■ Marginalii la partida Espanol - FC Barcelona (Sportul românesc de marţi, 11 februarie): **"Fără un servant adevărat, Ronaldo a fost ca şi inexistent, demonstrând încă o dată că Barca s-a cam grăbit când i-a dat drumul lui Hagi"**. Ghinionul este altul: timp de doi ani la Barcelona, Hagi a fost destul de departe de ceea ce se aştepta de la el după evoluţia de înalt nivel la World Cup. Aş vrea să-i întreb pe cei de aceeaşi părere cu cea de mai sus de ce nu spune nimeni nimic despre faptul că Ronaldo este pe primul loc în clasamentul golgeterilor, fără aportul lui Hagi? Tot la acest meci, comentatorul TVR ne spunea, după cele două goluri din penalty ale lui Răducioiu, că acesta **"a fost ţinut pe nedrept pe banca de rezerve a lui West Ham"** (!?!?!?!?). Întrebare: o fi vreun club sau un antrenor atât de tolomac să ţină jucătorii valoroşi pe banca de rezerve şi să bage în teren gloabele? Răspunsul este la latitudinea dvs...

■ O problemă pe care am ridicat-o de multe ori şi de mulţi ani în acest colţ de pagină, cea a confidenţialităţii sumelor de transfer, situaţie stipulată prin regulamentele în vigoare ale Federaţiei Române de Fotbal. Datorită acestei reguli, la Baia Mare a apărut un scandal cauzat de transferarea unor jucători de la FC Maramureş la Gloria Bistriţa, neştiindu-se cât s-a încasat pentru respectivii fotbalişti. Lucru semnalat în "Gazeta" de joi sub titlul: **"De ce se ţin ascunse sumele de transfer?"**, din care cităm: **"Spune tu, Koller, cu cât l-ai dat pe jucătorul X, certificăm prin documente şi nimic nu ţi se poate întâmpla. Ba mai mult, îl poţi chema, la o adică, în justiţie, pentru calomnie, pe fostul tău colaborator Balaj. Dacă e vorba numai de o simplă reglare de conturi. Dacă nu, ne abţinem!"**. Bine faceţi, băieţi!

■ Şi tot un subiect tratat pe larg de-a lungul timpului în "replay" a fost readus pe tapet de Mircea Crainiciuc, preşedintele Bucovinei Suceava: taxele extrem de mari pentru participări în campionat, legitimări, memorii, contestaţii etc: **"Federaţia percepe taxe fantastice de la cluburi, în intenţia de a reduce numărul lor. Principalul obiectiv este acela de a comasa competiţiile... Suntem lăsaţi să ne descurcăm singuri şi în curând vom ajunge la sapă de lemn. Există colege de serie ale Bucovinei care sut debitoare către federaţie zeci de milioane de lei şi în urma neachitării datoriilor riscă să se desfiinţeze"**. Întrebarea ar fi următoarea: sumele care trebuie puse la bătaie au fost votate sau nu în plenul Adunărilor generale ale federaţiei? Dacă da, n-ar mai fi nimic de zis. Dacă nu, atunci de ce sunt lăsaţi cei în cauză să-şi facă de cap şi să "sugă sângele poporului?"

■ Se zice că într-un comunicat al Regiei Autonome a Huilei se menţionează că toţi fotbaliştii Jiului şi bodyguarzii lui Miron Cozma care sunt plătiţi ca şi cum ar lucra în subteran chiar vor fi trecuţi la "munca de jos". Grandoare şi decadenţă, cum ar zice cineva...

FAX

REPLAY

MAGNET

General manager
RICHARD ANDRESS
FOTBAL vest
Str.Paris nr 2A Timişoara
tel. 056/190656

Director onorific	MARCEL TOLCEA
Director	DUKI POPOVICI
Redactor şef:	SANDU USUSAN
Colectivul redacţional	MARIUS BREAZU OVIDIU PĂCURARIU PETRU FUCHS MIHAI COMŞULEA CORNEL BOCIORT
Redactori editorialişti	MIKI JUNEA OSCAR MANTO RADU SUCIU
Şef dep. difuzare	LASZLO MOLNAR
Colaboratori permanenţi	ŞTEFAN MARTON GHIŢĂ OCHIŞOR HORAŢIU OLARIU BRANKO VUIN FLORIN NEMEŞ MIHAI CERCEL RAUL SPILLER CIPRIAN URICAN MILE PUTNIK BORKO IORGOVAN DAN GÂRLEA
Reporteri speciali	NELU SERE HORIA CIULEA LUCIAN GHEORGHIU
Tehnoredactare	CULTURAL srl

TIPAR WEST TIPO INTERNATIONAL
Timişoara, tel. 123.907

ARBITRII ROMÂNI SUNT CEI MAI EXIGENŢI?

În general, fotbalul este un spectacol (mai bun, mai puţin bun...) oferit de jucătorii celor două echipe. De aceea, aşa cum este normal, cei 22 de actori sunt studiaţi şi analizaţi pe toate feţele de către mass-media. Totuşi, în teren sunt prezenţi şi conducătorii jocului, cei care, deşi ar trebui să treacă de cele mai multe ori neobservaţi, contribuie uneori la ridicarea nivelului jocului (ce-i drept, mai rar), dar şi la calificativul opus... Pentru astăzi ne-am propus să discutăm despre cavalerii fotbalului din trei ţări, România, Italia şi Germania, şi despre realizările lor din turul campionatului. Mai ales că e bine să te compari cu cei mai puternici, chiar dacă, din câte se pare, nici la Campionatul Mondial din 1998 nici un arbitru de centru român nu va figura printre cei care vor avea onoarea de a conduce meciurile celui mai important eveniment fotbalistic.

DELEGĂRILE

Cifrele cuprinse în cele trei tabele alăturate sunt mai semnificative decât cuvintele. Cu toate acestea, ne permitem să punctăm unele aspecte desprinse din liniile şi coloanele acestora. În primul rând, se observă că arbitrii de frunte din România sunt mai solicitaţi decât colegii lor, rezultând astfel o posibilitate redusă de promovare sau, mai bine zis, de distribuire a unor meciuri importante şi tinerilor cavaleri ai fluierului. În privinţa delegărilor, Aron Huzu deţine recordul turului, fiind cel mai delegat central (de altfel, aşa cum se va vedea în continuare, arbitrii români deţin mai multe recorduri în comparaţie cu colegii lor germani şi italieni). Surprinzătoare oarecum (pentru noi) omogenitatea cu care sunt delegaţi italienii, indiferent de numele şi statutul arbitrilor păstoriţi de fostul fluieraş internaţional Paolo Casarin.

PRONOSTICURI

Tot arbitrii italieni par a fi şi "cei mai puţin găzdari", dacă avem în vedere procentele de meciuri egale şi de victorii ale oaspeţilor, poate încă o dovadă că întrecerea din peninsulă este cea mai captivantă din toate campionatele de pe continent. Interesant este că, la acelaşi capitol, diferenţele dintre Italia şi celelalte două ţări studiate nu sunt deosebit de semnificative, deşi, per total, în România numărul victoriilor în deplasare este mult mai redus decât în Italia sau Germania. Explicaţia este destul de simplă: în general, arbitrii "mai mici" de la noi (când spun mici mă refer la 1. cei mai tineri sau 2. cei mai în vârstă, dar de-ai casei), merg pe mâna echipelor organizatoare, din motive pe care nu le vom dezbate aici.

Nu acelaşi lucru se poate spune despre Livio Bazzoli, Domenico Messina, Pierluigi Collina, Graziano Cesari, Bernd Heynemann sau Constantin Gheorghe, oameni care "le-au adus mult noroc" echipelor vizitatoare, în timp ce la polul opus i-am putea găsi pe Florin Chivulete sau Adrian Stoica. Însă e bine să nu uităm că este vorba doar despre un singur tur de campionat, cifrele putând fi cu totul altele dacă am analiza întreaga carieră a celor de care ne ocupăm în acest documentar. Să nu uităm însă că nu doar arbitrii obţin victoriile sau punctele în deplasare, ci, mai ales, modul echipelor de a aborda meciurile de pe terenurile adversarelor, capitol la care, din nou, trebuie să recunoaştem că echipele româneşti sunt ceva mai în urmă decât cele germane sau italiene.

PENALITĂŢI

La fel de interesante sunt capitolele legate de numărul cartonaşelor sau cel al penaltyurilor acordate. Şi aici aspectul problemei poate fi privit din două părţi, având în vedere că în campionatul românesc au fost acordate cele mai multe sancţiuni. Pe de o parte, s-ar putea ca motivele acestor recorduri să fie indisciplina mai accentuată din campionatul nostru, dar şi neştiinţa jocului sau, mai bine zis, posibilităţile mai reduse ale fotbaliştilor români de a răspunde adversarilor cu mijloace regulamentare. În acest caz, arbitrii nu sunt în culpă. Dacă privim însă din cealaltă parte problema, am putea trage concluzia că arbitrii noştri sunt mai autoritari, doresc să iasă mai mult în evidenţă sau ţin să nu piardă meciul din mână, cu alte cuvinte sunt mai dornici de a demonstra "cine e şeful" pe teren, o atitudine nu întotdeauna binevenită. În plus, cifrele alăturate demonstrează că în Divizia naţională se acordă mult mai uşor lovituri de pedeapsă care, de cele mai multe ori, au fost decisive în stabilirea rezultatelor finale ale meciurilor respective.

ÎN LOC DE CONCLUZII

Nu se poate spune că arbitrii români ar fi mai puţin talentaţi decât colegii lor. Până la urmă, diferenţa este făcută atât de sistemul social în care se desfăşoară activităţile sportive din respectivele ţări, precum şi din mentalitatea existentă în cele trei zone geografice. Şi pentru a încheia paralelele dintre arbitri, nu putem să trecem cu vederea baremurile oficiale cu care sunt răsplătiţi cei care conduc un meci de primă ligă în cele trei ţări. În Germania, baremul este de 2500 DM, în Italia suma se învârte în jurul a 2000 DM, iar în România unui arbitru îi revin cam 500.000 de lei pentru un joc în liga de elită. La prima vedere, diferenţele par enorme. Însă dacă vom raporta aceste sume la salariile medii din ţările respective, se poate spune că arbitrii români sunt cei mai bine plătiţi.

Lăsând la o parte aceste comparaţii, arbitrii trebuie să înţeleagă că ei sunt nişte activişti ai sportului, în timp ce antrenorii şi jucătorii îşi câştigă existenţa din fotbal, iar de un fluierat mai puţin corect poate depinde cariera acestora. În momentul în care un arbitru înţelege treaba asta, înseamnă că merită să poarte echipamentul colorat tot mai modern şi ecusonul federaţiei.

România

Numele şi prenumele	Meciuri arbitr.	Rezultate			Cart.		Penalty
		1	X	2	galb	rosii	
Aron Huzu	12	5	4	3	67	7	7
Adrian Porumboiu	10	8	0	2	59	8	7
Cornel Sorescu	10	6	1	3	54	4	3
Gh. Constantin	10	4	4	2	52	1	2
Vasile Anghelinei	9	7	1	1	46	5	3
Marcel Lică	9	6	2	1	41	4	3
Sorin Corpodean	8	4	4	0	43	3	7
Florin Chivulete	7	6	0	1	34	0	0
Adrian Stoica	7	5	1	1	44	4	1
C-tin Gheorghe	7	2	2	3	50	7	6
TOTAL	89	53	19	17	490	43	39
Media	8.9	60%	21%	19%	49	4.3	3.9

Italia

Numele şi prenumele	Meciuri arbitr.	Rezultate			Cart.		Penalty
		1	X	2	galb	rosii	
Stefano Braschi	9	4	3	2	44	3	5
Domenico Messina	9	4	1	4	40	5	2
Livio Bazzoli	8	2	3	3	29	3	1
Anthony Boggi	8	5	2	1	44	7	3
Piero Ceccarini	8	4	2	2	41	6	2
Pierluigi Collina	8	1	5	2	42	0	2
Alfredo Trentalange	8	4	3	1	35	5	2
Graziano Cesari	7	2	2	3	31	2	2
Daniele Tombolini	7	3	3	1	31	5	4
Fiorenzo Treossi	7	4	1	2	39	2	3
TOTAL	79	33	25	21	376	38	26
Media	7.9	41%	32%	27%	37.6	3.8	2.6

Germania

Numele şi prenumele	Meciuri arbitr.	Rezultate			Cart.		Penalty
		1	X	2	galb	rosii	
Hellmuth Krug	10	6	3	1	42	4	3
Markus Merk	9	6	0	3	32	2	5
Berndt Heynemann	9	3	3	3	35	0	2
Hartmuth Strampe	9	4	2	3	45	3	3
Lutz M. Fröhlich	8	3	3	2	29	3	3
Edgar Steinborn	8	5	1	2	25	0	1
Georg Dardenne	8	4	2	2	27	0	1
Alfons Berg	7	3	2	2	25	2	2
Michael Malbranc	7	3	3	1	30	2	2
Jürgen Jansen	7	5	0	2	29	3	2
TOTAL	82	42	19	21	319	19	24
Media	8.2	51%	23%	26%	31.9	1.9	2.4

POST-SCRIPTUM LA O PREMIERĂ ÎN ARBITRAJUL ROMÂNESC

Datorită noilor reglementări ale FIFA de a scădea cât mai mult media de vârstă a arbitrilor, şi în România imaginea cavalerului în negru cu chelie şi burtă e pe cale de dispariţie. Mai mult, pentru a avea şanse de a... (re)intra în Europa şi-n arbitraj, F.R.F. promovează spre Divizia naţională arbitri cât mai tineri, uneori sărindu-se "la excepţional" stagiile până mai ieri obligatorii în diferite divizii inferioare. Astfel, anul trecut, în premieră, în lotul D.N. au fost promovaţi doi arbitri care nu împliniseră 29 de ani! Mircea Salomir (Cluj) şi Sorin Altmayer (Timişoara). Şi dacă tot am consacrat o pagină de ziar cavalerilor (foşti) în negru, n-am scăpat ocazia de a sta la taclale cu Sorin Altmayer...

SORIN ALTMAYER

"Suspiciune va exista în fotbal şi peste 100 de ani!"

REP: **Sorine, există clasica întrebare când stăm de vorbă cu un cavaler al fluierului: "De ce te-ai făcut arbitru?" Sper să nu începi şi tu cu cunoscuta poveste cum că ai fost jucător şi te-a furat un arbitru! Şi astfel te-ai decis să îmbrăţişezi această carieră...**

S.A.: Nu, nu spun aşa ceva. Dar mi-a plăcut fotbalul şi mi-am încheiat cariera foarte devreme, din cauza serviciului. Şi, ca să nu o "rup" de tot, m-am făcut arbitru. Aici trebuie să recunosc că un mare merit îl are şi tatăl meu vitreg, Ioan Sfera. Lui trebuie să-i mulţumesc pentru asta. Eu, de fapt, renunţasem la arbitraj vreo trei ani şi am revenit, în '92, la insistenţele lui!

REP: **Când te-ai apucat de arbitraj, nu te-ai gândit la avantaje materiale?**

S.A.: Nici vorbă!

REP: **Subiectul acestei discuţii este arbitrajul românesc în general. Deci, o primă întrebare. Cum îţi explici că Timişoara, după ce a dat fotbalului o seamă de arbitri reputaţi, Ritter, Blau, Igna, Buciuman, abia acum, după mulţi ani, l-a dat pe... Altmayer?**

S.A.: Nu-mi dau seama cu s-a produs acest gol. Cred că ruptura s-a produs prin '90... oricum, arbitrul asistent Nicolae Grigorescu putea liniştit să continue tradiţia arbitrilor centrali, dar a optat pentru fanion, în conjunctura de atunci.

REP: **Dar nu-i numai Grigorescu arbitru în Timişoara! Tot ne lăudăm cu arbitrajele în C-Timiş! Dar nu promovează nimeni! Crezi că aceste promovări la nivel naţional se fac preferenţial?**

S.A.: Nu, nu, nu! La nivelul Diviziei B, la promovare, primează pregătirea teoretică, pentru că bucureştenii nu apucă să ne vadă la meciuri... Mai sunt şi calificativele date de AJF-uri.

REP: **Şi acestea sunt corecte?**

S.A.: Da! Dă o şansă tuturor celor care îndeplinesc condiţiile, normal, mai puţin celor ce nu trec probele. Ce e sigur, AJF-ul nu pune piedici nimănui!

REP: **Sorine, ai promovat "la excepţional"! Dă-ne nişte amănunte despre ce înseamnă acest "la excepţional"...**

S.A.: Totul pleacă de la hotărârea FIFA de a promova arbitri cât mai tineri. Probabil că am arbitrat bine câteva meciuri în Divizia A, am fost văzut, aşa că... Pentru mine a fost o surpriză! Din ziare am aflat că am fost promovat.

REP: **Spuneai că nu te-ai apucat de arbitraj pentru bani. Apropo, cât este baremul la D.N.?**

S.A.: 500.000 lei, impozabil.

REP: **Şi la Divizia A?**

S.A.: 250.000 lei, impozabil. Ca şi cum ai fi rezervă la D.N...

REP: **Deci un arbitru cât de cât consacrat câştigă milioane. Oricum, bani buni dacă ar fi să comparăm câştigurile arbitrilor români cu salariul mediu pe economie! Şi totuşi, există suspiciuni vizavi de corectitudinea arbitrilor!**

S.A.: Vreau să fac o paranteză. Arbitrii câştigă mult, dar şi cheltuie mult.

REP: **Pe ce?**

S.A.: Pregătirea costă. La nivelul Diviziei Naţionale, eşti nevoit să faci cel puţin 3 antrenamente pe zi. Cu saună, cu masaj, cu echipament. Un exemplu: în această iarnă am cheltuit 3,5 milioane, bani în care intră şi costul echipamentului, pe care ni-l procurăm singuri. Deplasările la Bucureşti, care anul trecut au fost lunare, le suportăm din propriul buzunar. Aici intră cheltuieli de transport, cazare, masă...

REP: **Se cheltuieşte, dar se şi câştigă! Revin, de ce există suspiciuni?**

S.A.: Suspiciuni vor exista în fotbalul românesc şi peste 100 de ani! Nu numai în fotbal. Suntem o ţară estică, balcanică, vedeţi de la ce nivel pleacă corupţia!

REP: **De ce crezi că aprecierea arbitrajului românesc a regresat în lume? Arbitrii români nu mai sunt prezenţi la marile competiţii europene şi mondiale...**

S.A.: Probabil datorită noului sistem de promovare. Au fost promovaţi arbitri la o vârstă la care nu au mai avut timp să adune sufragii. Există un punctaj al FIFA care se adună an de an. Iar dacă perioada e scurtă...

REP: **Eşti tânăr, deci timp de adunat punctaj ai! Să-l aşteptăm pe Altmayer la "mondialele" din 2006?**

S.A.: Să dea Dumnezeu! Cred că în scurt timp România va avea arbitri reprezentanţi la cel mai înalt nivel. Nu cred că şcoala românească de arbitraj e în dizgraţie... A fost doar un gol. Am intrat pe un făgaş bun, mai ales de când Paolo Casarin se ocupă de arbitrajul românesc, al cărui prieten este!

REP: **Cât de benefică ţi se pare iniţiativa de a fi judecate prestaţiile arbitrilor după o casetă video de către reînfiinţatul Comitet de urgenţă?**

S.A.: Din punct de vedere al arbitrilor, nu mi se pare o idee prea fericită. Sunt multe faze care ajută, disculpă arbitrii. Nu-i tot una să judeci o fază într-o fracţiune de secundă sau după ce ai văzut-o de zece ori pe casetă. Până la urmă, cred că un arbitru trebuie judecat după prestaţia globală, nu după o fază singulară...

REP: **Se spune despre tine că eşti prea blând în teren, că-ţi lipseşte personalitatea...**

S.A.: Recunosc. Poate şi promovările acestea rapide m-au influenţat într-un fel. Trebuie să fiu mai.. rău! Mă educ în acest sens, urmărind campionatul italian!

DUKI POPOVICI

CARTE DE IDENTITATE:

- Sorin Altmayer s-a născut la Timişoara, în 26.05.1967
- A început fotbalul la copiii lui Poli, în '79, sub îndrumarea lui Emanoil Miţaru
- A jucat ca junior la Textila, apoi în Divizia B la CFR Caransebeş, pe perioada satisfacerii stagiului militar, iar în final la ELBA.
- La 21 de ani a renunţat la activitatea competiţională
- În 1988 a devenit arbitru
- După câţiva ani de absenţă, a revenit în arbitraj în 1992
- În 1993 a promovat în lotul B
- În 1993 a promovat în lotul A ("la excepţional")
- În februarie 1996 a promovat în DN (tot "la excepţional")

ÎN EXCLUSIVITATE

ANTRENORUL VOJVODINEI

LJUBKO PETROVICI

REP: **Ljubko, vii pentru a patra oară la Timişoara cu o echipă de fotbal! Ai fost de trei ori cu Steaua Roşie, iar acum cu Vojvodina. Până la urmă, rămâi să antrenezi aici!**

L.P.: Ha, ha, ha! mai ştii? Am antrenat pe destule meridiane, de ce n-aş face-o şi la Timişoara?

REP: **Se poate spune că ai un "complex Poli"? Cu Zvezda cea mare, în '91, aţi făcut 2-2. Anul trecut aţi pierdut cu 2-0, iar azi cu 2-1! La Timişoara ai învins-o doar pe... Dinamo!**

L.P.: Nu consider că la aceste partide sunt aşa de importante rezultatele. Nici azi. Am arătat mai puţin în prima repriză, dar în a doua cred că am jucat bine. Am o echipă foarte tânără, câţiva dintre jucători mi s-au părut chiar speriaţi astăzi. Şi-au revenit pe parcurs, iar în repriza a doua am marcat chiar cu un om în minus. Cred că arbitrul de azi a fost "găzdar", ceea ce n-a fost cazul în celelalte vizite ale mele la Timişoara. Penalty-ul n-a existat! Ce-i drept, l-a eliminat corect pe jucătorul meu, dar, cu puţin timp înainte, trebuia să elimine şi un jucător de la gazde! Asta e, nu mă afectează înfrângerea, ci cum răspunde echipa mea la comenzi.

REP: **Nici n-am vrut să discutăm atâta despre meci, nici despre Vojvodina, ci despre... Ljubko Petrovici! Ce ni se pare de neînţeles. Eşti cel mai galonat antrenor al Zvezdei din istoria clubului şi totuşi n-a mai fost loc pentru tine acolo...**

L.P.: Nici o problemă. Eu am lucrat în două rânduri la Zvezda. Când venisem a doua oară, am reuşit eventul, de exemplu. Anul trecut ne-am despărţit, aşa e viaţa... Probabil când Zvezda va dori să fie din nou campioană, mă va chema!

REP: **Ai lucrat la începutul acestui deceniu cu o pleiadă de stele la Zvezda: Belodedici, Najdoski, Prosinecki, Mihajlovici, Jugovici, Sabanadzovici, Savicevici, Pancev etc. Ai cucerit Cupa Campionilor. Cum este acum să lucrezi, practic, cu nişte copii la Vojvodina?**

L.P.: Bună întrebare! Acum, la Vojvodina, am început practic de la zero, cu nişte copii, aşa cum ai spus. Formarea lor individuală încă nu e terminată...

REP: **Tocmai ăsta-i tâlcul întrebării, pentru că pe Savicevici, de exemplu, n-a trebuit să-l înveţi cum să dea cu exteriorul...**

L.P.: Păi asta-mi place! Să formez jucători! Pentru că eu în '90 am fost cooptat la Crvena Zvezda pentru că la toate echipele pe la care am lucrat până atunci am lansat câţiva jucători de naţională! Am câştigat cu Vojvodina, în '89, titlul de campioană şi i-am promovat atunci pe Jokanovici, Vujacici şi... Sinisa Mihajlovici! la Rad Beograd am mers pe mâna lui Djukici şi a lui... Vladimir Jugovici. Jugovici era atunci împrumutat de la Zvezda, avea vreo 19 ani,iar acum, dacă este să ne gândim după trofeele cucerite, este cel mai galonat fotbalist iugoslav din toate timpurile! A cucerit campionatul Iugoslaviei şi al Italiei, CCE cu Zvezda şi Juventus, de două ori Cupa Intercontinentală, Supercupa Europei etc! Se îndreaptă spre al doilea -"scudetto" şi, cine mai ştie?

REP: **La Vojvodina, în '89, l-ai avut elev pe actualul director al clubului, Sapurici!**

L.P.: Ha, ha, ha! Pe el l-am lansat pentru a fi conducător! Mai târziu, i-am adus la Zvezda pe Jugovici şi Mihajlovici şi cu ei am câştigat marea finală de la Bari cu Olympique Marseille!

REP: **Ţii legătura cu foştii tăi fotbalişti?**

L.P.: Cum să nu! În primul rând îmi face plăcere, în al doilea rând trebuie să fiu mereu la curent cu ceea ce se întâmplă în Europa. Şi toţi "băieţii" mei joacă în marile cluburi europene. Era să uit de un alt jucător lansat de mine. Am fost antrenor vreo cinci ani la Osijek, în actuala Croaţie. Am avut la juniori un puşti de 15 ani cu un simţ al golului deosebit. La 17 ani, l-am promovat în echipa întâi...

"Diamantele mele sunt Suker, Mihajlovici şi Jugovici!"

REP: **Vorbeşti cumva de Suker?**

L.P.: Davor Suker!!

REP: **Acum o săptămână se vorbea despre trecerea ta la Maritimo în Portugalia...**

L.P.: Este adevărat. Am avut o ofertă de la clubul portughez, cu condiţii excepţionale, dar n-am putut să plec, pentru că îmi începusem treaba la Novi Sad...

REP: **Deci n-ai plecat efectiv din cauza Vojvodinei?**

L.P.: Absolut! Câţiva oameni de aici au avut încredere în mine, m-au readus la Vojvodina să construiesc o nouă echipă. Nu puteam să le înşel aşteptările... Cuvântul este sfânt, mai ales că directorul clubului este fostul meu elev, Sapurici. Cred că pentru el am şi rămas la Vojvodina!

REP: **Este cel puţin paradoxal! În Iugoslavia de astăzi nu e uşor să fii antrenor. Există instabilitate, probleme financiare. Şi cu toate că eşti singurul antrenor sârb care a câştigat CCE, antrenezi acasă, spre deosebire de, spre exemplu, Radomir Antici, Dragoslav Stepanovici, Bora Milutinovici, Ivica Osim şi mulţi alţii...**

L.P.: Aici am greşit eu. Am ales cluburi nepotrivite. De exemplu, am fost la Espanol Barcelona. Un club mic, al cărui ambiţii erau mult sub ale mele!

REP: **Ce s-a întâmplat la Sturm Graz? Primele pagini ale ziarelor austriece scriau că ai fost destituit pentru că ai bătut un jucător!**

L.P.: Invenţii! E vorba de un jucător, Dimitrovici, pe care eu l-am dus la Graz şi care a fost eliminat într-un meci din Cupe UEFA! Presa austriacă intenţionat a denaturat adevărul, interpretând eronat un aşa-zis conflict. Au declanşat intenţionat un scandal pentru că noi, sârbii, nu suntem doriţi în Austria! Pe undeva mi-a picat bine, pentru că abia am aşteptat să-mi fac bagajele şi să vin acasă. Culmea e că am avut re~~zultate bune~~ în Austria, inclusiv o calificare în Cupa UEFA!

REP: **O ultimă întrebare. Care a fost jucătorul tău preferat de când antrenezi?**

L.P.: Ca şi caracter , ca om şi ca tot ce vrei, Davor Suker! Urmează Sinisa Mihajlovici şi Vladimir Jugovic. Pot spune că ei sunt cele trei diamante ale mele!

PENTRU CONFORMITATE

POLI - VOJVODINA NOVI SAD 2-1

Stadion "Dan Păltinişanu, timp noros, teren uşor moale dar bun, spectatori 1.500

Arbitri: Z. Ciev - I. Korek, I. Mureşan

Cartonaşe galbene: Halilagici, G. Radu, Ivan, Stoicov

Cartonaş roşu: Halilagici (53)

POLI: Almăşan (79, Urai) - Artimon - Ivan, Pelici, Stoicov - G. Radu, Balaj (75, Velcea), Vlaicu (cpt.) (87, Stoican), Bărbosu (46, Călin) - Guşatu (73, Sasu), Kovacs (46, Săvoiu)

VOJVODINA: Mijanovici (cpt.) - Bjegovici, Halilagici, Dundjerski, L. Aleksici - Jovanovici, Vaskovici, Milosevici, Mudrinici (46, Cilinsek) - Stojak (58, Saraba), Vranes

Au marcat: GUŞATU (min. 25), care a speculat un luft incredibil al portarului Mijanovici, trimiţând de la 14 metri lateral în poarta goală; GUŞATU (min. 40), din penalty, acordat la faultul lui Vaskovici asupra lui Vlaicu; VRANEŞ (min. 78), cu un şut de la 12 metri în colţul lung, după o neatenţie a defensivei lui Poli.

CFR - VOJVODINA NOVI SAD 2-3

Stadion C. F. R., timp foarte rece, teren bun, spectatori 100.

Arbitri: T. Lajoş - C. Făniţă, V. Igna.

Cartonaş galben: Dragici.

C.F.R. Frunză - Pavlov - Damianovici, Mada, Ianoşev, Florescu - Danciu (D. Călin, 70), Ştefanca (46 Berceanu), Mihalache - P. Narcis (62, Hodoneanţu), Vlad (46 Militaru).

VOJVODINA: Zilici - Dundjerski(46 Halilagici) - Dragici, Mlijkovici, Saraba (51 Stojak) - Grujici (60 Vaskovici), Bratici (46 Vranies), M. Aleksici (72 G. Milosevici), Ognjanovici (80 Mudrinici) - Cilinşek (46 Bjegovic), Kozos (60 Iovanovici)

Au marcat: MILIJKOVICI (min 24) direct din lovitură de colţ; VLAD (min 40) cu capul în colţul lung la o centrare a lui Mihalache; DANCIU (min 49) pătruns în careu pe dreapta a şutat în colţul lung; STOJAK (min 84) a reluat din apropiere; MILOSEVICI (89) din penalty, acordat la un fault în careu al lui Pavlov.

UN COME-BACK SPECTACULOS!

BĂRBOSU

REP: **Revenirea ta în lotul Politehnicii a fost o surpriză plăcută, atât pentru noi, cât şi pentru iubitorii fotbalului din Timişoara. Cine a făcut primele demersuri în vederea întoarcerii tale la clubul la care te-ai consacrat? Tu, antrenorul Ghiţă Chimiuc sau conducerea alb-violeţilor?**

IB.: Cel care a venit cu ideea a fost nea Ghiţă Chimiuc, după care m-a contactat şi conducerea.

REP: **Te aşteptai să fii rechemat acum, având în vedere faptul că mai aveai contract cu Gloria Buzău până în vară?**

IB.: Sincer să fiu, nu mă aşteptam, dar mă gândeam tot timpul să vin acasă.

REP: **Ce părere au avut cei din conducerea Gloriei? Bănuiesc că ai discutat cu ei, nu?**

IB.: După cantonamentul efectuat cu Gloria la Covasna, am venit în Timişoara. În urma discuţiilor avute cu antrenorul Ghiă Chimiuc, am plecat la Buzău pentru a trata problema cu preşedintele Dan Tulpan. Acesta mi-a spus că nu poate decide de unul singur, fiind nevoie de întrunirea Consiliului de administraţie.

REP: **După nefericita accidentare din iulie 1994, în acel joc amical cu Severnav Turnu Severin, ai stat departe de gazon timp de 6 luni...**

IB.: Da, după care timp de alte 6 luni m-am antrenat fără să fiu introdus în echipă.

REP: **În divizia A, antrenorul Costică Rădulescu te-a folosit doar într-un joc pe tot parcursul returului. Tu ai avut însă o voinţă de fier pentru a reveni în teren. Ţin minte că te antrenai singur pe stadionul Politehnica, de lângă Universitate. Nu te-ai simţit apoi puţin nedreptăţit când ai fost cedat la Buzău pe o perioadă de 3 ani?**

IB.: Iniţial am fost cedat pe un an. Nea Costică Rădulescu a considerat că nu mi-am revenit total după accident, spunând că sunt cam greoi. Adevărul este că nici nu mi s-a oferit şansa să joc. Şi astfel am fost lăsat să plec la Buzău, fără vreo pretenţie financiară din partea lui Poli. Acolo am reuşit să-mi revin la o formă corespunzătoare, datorită faptului că am evoluat etapă de etapă.

REP: **Şi ai ajuns să fii considerat unul din cei mai valoroşi jucători din Divizia A, seria I.**

IB.: Da. Anul trecut am fost declarat şi cel mai bun jucător din Buzău şi al 10-lea sportiv al judeţului.

REP: **Ai jucat un an şi jumătate la Gloria, cunoscând astfel toate echipele din această serie. Pe perioada când ai jucat la CFR şi apoi cu Poli, după retrogradare, ai avut ocazia să vezi şi formaţiile din seria a II-a. Ani de zile se tot vehicula că seria de vest este mai puternică, deşi nu o dată s-a demonstrat contrariul. Care este părerea ta în acest sens?**

IB.: Valoric nu cred că este vreo diferenţă. În seria întâi se joacă însă mai tare acasă, se pune mai mult suflet. În plus, există şi sponsori mai serioşi pe lângă echipe.

REP: **Buzăul a jucat cândva în Divizia naţională. A dispărut acum această dorinţă de-a reveni în primul eşalon?**

IB.: N-a dispărut! La fiecare început de sezon, obiectivul declarat e lupta pentru promovare. Dar investiţiile făcute sunt minime. Se trăieşte şi acolo de pe azi pe mâine. Este ceva mai bine ca la CFR...

REP: **Publicul buzoian este mai cald decât cel timişorean?**

IB.: Şi acolo se sancţionează fiecare greşeală a favoriţilor. Acasă, echipa joacă foarte bine, dovadă că în ultimii doi ani şi jumătate a pierdut un singur meci, cu Fălticeniul, din acest tur.

REP: **Cum ai găsit-o pe Poli? Din câte ţi-ai dat seama până acum, după câteva antrenamente şi vreo două amicale...**

IB.: Este greu să mă pronunţ.

REP: **Este Poli o echipă de locul 18?**

IB.: Asta nici vorbă! Nu ştiu care sunt cauzele care au dus la ocuparea acestui loc, dar mai sunt 17 etape de disputat. Dacă se va începe returul în forţă, după o lună de zile la Poli situaţia va fi din nou calmă şi în jurul echipei o atmosferă destinsă.

REP: **Am înţeles că peste câteva luni vei deveni tată...**

"Am dorit să revin la Timişoara încă de când am plecat!"

IB.: Pentru a doua oară! La sfârşitul lunii mai sau începutul lui iunie.

REP: **Este şi acesta un motiv pentru care ai dorit revenirea în Timişoara?**

IB.: Am dorit să vin acasă de când am plecat.

SANDU USUSAN

OASPEŢII TIMIŞOAREI ŞI ARADULUI

VOJVODINA NOVI SAD

- **anul înfiinţării**: 1914
- **culori**: alb-roşu
- **stadion**: Gradski (22.000 de locuri)
- **preşedinte**: Nenad Knezevici
- **director tehnic**: Ilija Pantelici
- **palmares**: două titluri de campioană (1966 şi 1989)
- **jucătorul cu cele mai multe prezenţe în istoria clubului**: Radomir Krstici (613)
- **golgeterul all-time**: Todor Veselinovici - 130 de goluri
- **cea mai categorică victorie**: 7-0 cu Osijek (1980 - 81)
- **cel mai usturător eşec**: 1-5 cu Hajduk (1970-71)
- **bilanţ în cupele europene**: - C. C. E. - două participări 9 5 1 3 10-9 - UEFA - 7 participări 21 7 6 8 15-24

De vineri, la Arad...

CEL MAI TARE TURNEU DE IARNĂ DIN ŢARĂ!

● În prezenţa celebrului Miljan Miljanici

Începând de vineri, la Arad se va disputa un redutabil turneu, în organizarea clubului UTA şi impresarului Florin Iacob. Avampremiera va avea loc vineri, printr-o conferinţă de presă care se va ţine la ora 10 la hotelul "Parc".

Turneul se va desfăşura după următorul program:

VINERI, 21 FEBRUARIE

ora 13.00 VOJVODINA NOVI SAD - PETROLUL
ora 15.00 UTA - DINAMO

SÂMBĂTĂ, 22 FEBRUARIE

ora 11.00 meciul pentru locurile 3-4
ora 13.00 FINALA TURNEULUI

În caz de egalitate, după 90 de minute se va trece direct la loviturile de departajare.

Ca invitat special la turneu ca fi prezent Miljan Miljanovici, preşedintele Federaţiei Iugoslave de Fotbal, o mare personalitate a fotbalului mondial.

În plus, Florin Iacob încearcă să-l aducă la Arad pe antrenorul Franco di Benedetti, declarat antrenorul anului în Italia în 1980. Benedetti este acum proprietarul unui mare complex sportiv la Bari, unde şi conduce o şcoală de fotbal. Dacă venirea acestuia se va confirma, vineri, de la ora 18, tot la hotel "Parc", va avea loc o masă rotundă între antrenori. Pe lângă cei prezenţi la turneu şi alţi antrenori arădeni, vor fi invitaţi şi ti~~mişoren~~ii Ghiţă Chimiuc, Emeric Dembrovschi, Aurel Şunda, Octavian Foale, Octavian Popescu.

MILJAN MILJANICI

● S-a născut în 4 mai 1930 la Bitolja. ● A evoluat ca fotbalist la Steaua Roşie Beograd, dar la nici 23 de ani, la 4 martie 1952, s-a retras din activitate supărat că a ratat un penalty în partida Steaua Roşie - OFK Beograd! ● A absolvit şcoala de antrenori din Beograd, fiind trimis apoi de clubul Steaua Roşie să se specializeze pe lângă marile cluburi engleze! ● Ca antrenor al echipei de juniori a Iugoslaviei ocupă locul II la Turneul UEFA din 1962. ● Din 1966 funcţionează ca antrenor principal la Steaua Roşie cu care câştigă campionatul în '68, '69, '70 şi '73 şi Cupa în '68, '70, şi '71. ● A fost antrenorul naţionalei Iugoslaviei la C. M. din 1974. ● Între 1974 şi 1976 a fost antrenor la Real Madrid cu care a cucerit două campionate şi o cupă a Spaniei. ● În 1979 revine la cârma naţionalei Iugoslaviei cu care participă la CM 1982. ● Actualmente este preşedintele Federaţiei Iugoslave de Fotbal (F. S. J.).

Insomnii de iarnă

UTA de la 3-1 la 0-5 cu Osijek!

Cu toate că situaţia UTA-ei nu este deloc roză - şi asta nu este un secret pentru nimeni - la Arad se organizează un puternic turneu de pregătire. Mai mult, echipa, pe lângă un cantonament la Băile Felix, a beneficiat şi de un stagiu de pregătire de invidiat, la Marea Adriatică. Au fost 7 zile la Porec, pe cheltuiala N.K. Osijek, conform înţelegerii din vară la transferurile lui Dronca şi Bebe Mitu la clubul croat. E bine că UTA, cu toate dificultăţile financiare, se află 'în priză'. Priză care sperăm să-i ţină şi în acest retur. Până atunci, iată câteva amănunte despre stagiul croat.

Echipa a revenit acasă sâmbătă noaptea, în jurul orei 2, după ce a străbătut ruta Porec - Rijeka - Zagreb - Pecs - Baja - Szeged - Arad. Cazată pe perioada sejurului la hotelul "Porentium", UTA a beneficiat de condiţii de pregătire şi de refacere... occidentale.

Din lotul deplasat au făcut parte: **Papp, Tentu, Susan - portari; Şerban, Diaconescu, Tuef, Lingurar, Oprescu, Mănăilă, Babo, Grădinaru, Boloş, Mariş, Negrea** (Gloria Arad), **Remescu, Prinţipu, Csipkar, Moghioroş, Roşca.**

Sigur că acest turneu, în opinia antrenorului secund Mihai Ţârlea **"a avut o calitate deosebită. S-a realizat readaptarea fotbaliştilor cu mingea şi terenul de joc şi s-a lucrat pe plan tehnico-tactic pentru omogenizarea echipei. În zilele fără meciuri, s-au efectuat câte două antrenamente".**

NK OSIJEK - UTA 5-0

Marcel Coraş a aliniat formaţia: **Pap - Şerban - Lingurar, Grădinaru, Diaconescu, Negrea - Csipkar, Boloş, Mănăilă, Moghioroş - Mariş.**

Au mai jucat: Prinţipu, Oprescu, Tuef, Babo.

OLIMPIJA OSIJEK - UTA 1-1

Pentru UTA a înscris Diaconescu. Arădenii au început cu următorul "11": **Pap - Şerban - Lingurar, Diaconescu, Grădinaru, Moghioroş - Boloş, Mănăilă, Prinţipu - Tuef, Babo.** Au mai intrat: Oprescu, Csipkar, Ţârlea.

Din lotul deplasat în Croaţia au lipsit Ivan (accidentat), Plisca şi Volocaru (militari), Lucaci (jucător liber)..

Dincolo de acest 0-5 cu Osijek, echipă pe care UTA a învins-o fără drept de apel în vară la Timişoara (3-1, goluri Mariş, B. Mitu, Mănăilă), scor care trezeşte destulă îngrijorare, iată şi o părere şi mai îngrijorată a unuia dintre participanţii la turneu:

DAN MĂNĂILĂ: **"Sunt trist şi dezamăgit. În condiţiile financiare în care se zbate clubul şi în problemele de lipsă de valoare a lotului, pentru UTA ar fi o performanţă să se salveze de la retrogradare! Ce promovare? Am ajuns să jucăm cu Diaconescu stoper la marcaj! L-am şi poreclit Basile Boli, deşi nu se vede în spatele vârfuluide atac advers! Sincer, am început să-i admir pe Marcel Coraş şi Mihai Ţârlea pentru curajul de a continua în aceste condiţii!"**

FLORIN IACOB

"Sper că dl. Diminescu a glumit!"

REP: **Florine, fiind agent de jucători, este evident că interesele tale se întind în toată ţara. Dar eşti timişorean şi se impune întrebarea: De ce acest turneu la Arad?**

F.I.: Dacă Poli n-ar fi jucat cu Vojvodina, ar fi fost probabil invitată la turneu. Dar aşa, cred că şi-a atins scopul... Turneul m-am gândit să-l organizez la Arad deoarece UTA reprezintă ceva în istoria fotbalului românesc. Sper să reprezinte şi în viitor, chiar dacă pe moment fotbalul arădean trece printr-o evidentă criză... Sper ca acest turneu să fie un imbold pentru fotbalul arădean, sper ca microbiştii să vină la meciuri să vadă că sunt oameni care se preocupă de UTA şi de soarta ei...

REP: **Care-i interesul tău personal??**

F.I.: Financiar, absolut nici unul. Sigur că lucrez cu preponderenţă în zona de vest a ţării şi sunt interesat în creşterea valorică a fotbalului din această parte.

REP: **Zona de vest spui, dar se pare că singurul club de primă ligă din zona de vest, Poli, continuă să nu întreţină relaţii deosebite cu tine...**

F.I.: Cred că eu nu intru în sfera de interes a celor care conduc clubul Poli. Din punctul meu de vedere e o certitudine. Niciodată cineva de la Poli nu a venit la mine cu propunerea să aduc vreun jucător, sau chiar să intermediez vânzarea vreunui jucător! Propunerile au venit mereu de la mine...

REP: **Regenkampf?**

F.I.: Despre acest caz aţi mai scris. Dar l-am oferit pe Gâlmencea la Poli încă din campionatul trecut. Băiatul era dispus să vină la Timişoara. Ca să nu mai pomenesc că l-am adus pe Baciu înapoi de la Sibiu! Sibiul îl legitimase ilegal de la echipa din Dârloz, unde juca cu acceptul lui Poli. L-am adus la Timişoara pe cheltuiala mea, dar... Acum a jucat pentru Steaua, în Champions League! Cine i-a dat dezlegare pentru Sibiu e treaba internă a clubului Poli...

REP: **În continuare, chiar şi de noul Consiliu de administraţie, la Poli eşti privit ca "persona non grata". Dl. Diminescu chiar a promis că te va da afară din oraş!**

F.I.: Sper că a fost o glumă. Dacă nu a fost o glumă, cu atât mai urât, pentru că vine de la un om pe care nici măcar nu-l cunosc! Este foarte urât ca cineva să facă aşa afirmaţii în necunoştiinţă de cauză...

REP: **De unde a apărut atunci această adversitate?**

F.I.: Nici nu vreau să mă gândesc! De ce să-mi fac probleme? Este clar că dacă preşedintele Diminescu face afirmaţii la adresa mea, este un proces de intenţie nejustificat. De ce nu a solicitat să participăm la un dialog? Mi se pare o metodă mult mai civilizată!

REP: **S-a creat recent o anumită tensiune la club, deoarece Marius Sasu - un jucător aflat sub contract cu tine - n-a vrut să semneze din vară un contract cu Poli...**

F.I.: E o tensiune creată artificial. Regulamentele FIFA permit oricărui jucător să aibă un agent! Întâmplător, eu sunt agentul lui Sasu...

REP: **Şi, ca agent al lui, ce l-ai sfătuit?**

F.I.: Să joace la Poli, să-şi demonstreze valoarea! Dar nimeni de la Poli nu m-a întrebat în ce condiţii Sasu semnează un contract!

REP: **Întreb eu, în ce condiţii?**

F.I.: Aceste lucruri se discută când se întâlnesc două părţi interesate. Ce mi se pare mie curios e că Poli parcă nu doreşte o discuţie corectă. Repet, eu nu spun că Sasu va pleca la vară undeva! Important acum este ca Sasu să joace, Poli să se salveze şi aşa mai departe...

REP: **Un alt măr al discordiei îl reprezintă plecarea lui Codrea la Dinamo...**

F.I.: Am mai spus-o şi altă dată. Eu nu hotărăsc unde se transferă un jucător! Ca agent caut cele mai bune variante pentru fotbalist şi i le prezint. Deci nu una, mai multe! Jucătorul îşi alege varianta şi apoi eu îl asist la semnarea contractului. Paul Codrea a ajuns la Dinamo, fiind solicitat şi de Rapid!

REP: **I-ai expus şi varianta Poli?**

F.I.: Bineînţeles!

REP: **Şi cum suna oferta pentru Poli?**

F.I.: Paul şi cu mama lui au discutat cu Poli. Nu ştiu ce i-a oferit Poli, dar au refuzat oferta, fiind mulţumiţi de ce i-a oferit Dinamo.

D.P.

Rânduri nostalgice...

EROUL DE PE "OLIMPICO"

Au trecut aproape 30 de ani de atunci, dar cititorii noştri trecuţi de 50 de ani îşi amintesc. Era în vara lui '68, şi TVR transmitea, de la Roma, finala Campionatului European... Se întâlneau Italia, care eliminase prin tragere la sorţi (nu-i nici o glumă, după 0-0 în prelungiri s-a dat cu banul!) în semifinale URSS-ul, şi Iugoslavia care învinsese campioana mondială en-titre, Anglia, cu 1-0 prin golul înscris de Dragan Dzajici!

În faţa unui "Olimpico" plin a fost 1-1 prin golurile lui **Dzajici (39) şi Domenghini (80).** La fluierul arbitrului elveţian **Dienst** s-au aliniat formaţiile:

ITALIA - Zoff - Burgnich, Ferini, Guarneri, Fachetti - Castano, Domenghini, Juliano, Lodetti - Anastasi, Riva.

IUGOSLAVIA - Pantelici - Fazlagici, Pavlovici, Damijanovici - Holcer, Petkovici, Trivici, Acimovici - Musemici, Dzajici.

Şi pentru că regulamentul de atunci nu includea loviturile de departajare, după două zile, tot la Roma a fost Italia - Iugoslavia 2-0, prin golurile marcate de **Riva (12) şi Anastasi (31).**

Au jucat: **ITALIA: Zoff - Burgnich, Rosalo, Guarneri, Fachetti - Salvadore, Domenghini, De Sisti, Mazzola - Anastasi, Riva.**

IUGOSLAVIA: Pantelici - Fazlagici, Pavlovici, Paunovici, Damijanovici - Holcer, Hosici, Trivici, Acimovici - Musemici, Dzajici.

Vă întrebaţi probabil de ce tot acest preambul, de ce această scurtă filă de istorie? Simplu. Tânărul de atunci din poarta "plavilor", **Ilija Pantelici**, este astăzi un om în puterea vârstei, cu părul cărunt dar cu privirea la fel de ageră şi este directorul tehnic al echipei Vojvodina Novi Sad care tocmai şi-a petrecut week-end-ul fotbalistic la Timişoara, iar de vineri va poposi la Arad. Era şi păcat să pierdem ocazia unei scurte şuete...

ILIJA PANTELICI

"Arbitrul Dienst n-a fost de acord să câştigăm la Roma!"

REP.: **Este evident că şi fotbalul iugoslav, dacă luăm în considerare campionatul intern, este în regres ca şi în celelalte ţări din Europa de est. Când întrezăriţi o relansare valorică?**

I. P.: Va mai trece timp până când cluburile noastre vor avea un cuvânt de spus în Europa. Deocamdată ne punem speranţe doar în echipa naţională de la care aşteptăm rezultate bune cu Cehia şi Spania în preliminariile pentru Mondiale. Sper ca pe viitor să fie găsită formula ideală...

REP.: **Vojvodina continuă să fie un club de top în Iugoslavia. Cum o scoateţi la capăt din punct de vedere financiar?**

I. J.: Ca şi celelalte cluburi financiar, dar pentru asta am fost nevoiţi să vindem în vară câţiva jucători în străinătate, pe Kocici la Perugia, pe Goredarica la Volendam, pe Ilici la Anvers şi pe Saula la Compostela. Probabil că la vară va trebui să vindem alţi 2-3.

REP.: **În final, pentru cititorii noştri mai în vârstă, o amintire despre finala Campionatului European, din '68, de la Roma...**

I. J.: Şi acum, după aproape 30 de ani visez acel meci! Şi ajung la aceeaşi concluzie pe care, de fapt, n-am descoperit-o eu! În fotbal nu întotdeauna câştigă cel mai bun! Asta am păţit noi atunci în Italia. Am avut atunci o echipă foarte tânără, o echipă minune, am

lumii, Anglia, dar dl. Dienst n-a fost de acord să realizăm cea mai mare performanţă din

"Obligativitatea folosirii juniorilor ar trebui introdusă şi la Divizia Naţională!"

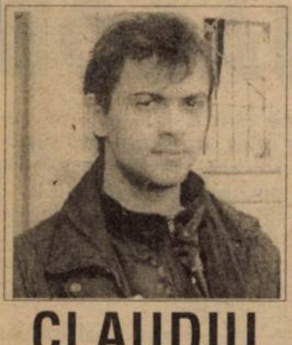

CLAUDIU ARBA

- s-a născut la 26 ianuarie 1969, la Petroşani
- ca jucător a evoluat la juniorii Liceului Banatul până în 1986, având-ul ca antrenor pe Petre Arnăutu
- este antrenor din 1994, având două grupe (juniori II şi clasa a VII-a)

REP: **Au trecut aproape 9 luni de la câştigarea titlului naţional cu grupa de juniori B. Ce face acum profesorul Claudiu Arba, cel care a condus echipa la faza finală care a avut loc la Petroşani?**

C.A.: În momentul de faţă ne aflăm în perioada precompetiţională. Ne pregătim pentru returul campionatului la juniori AII. Suntem pe locul secund, la un punct de Srbijanka Giuchici, şi sperăm să repetăm performanţa din sezonul trecut. Nu va fi însă uşor.

REP: **Au apărut ceva modificări în lotul care s-a impus în mai '96 la Petroşani?**

C.A.: Am avut în lot 4 jucători de la juniori II, care în momentul de faţă nu mai fac parte din echipă, ei urmând să se alăture formaţiei doar în cazul în care obţinem calificarea la turneul final.

REP: **Cu ce au fost recompensaţi băieţii pentru frumoasa lor performanţă?**

C.A.: Din păcate, din partea federaţiei n-au primit decât un tricou şi o diplomă!

REP; **Dar Liceul Banatul ce le-a oferit?**

C.A.: Fiecare copil a primit o sumă de bani cuprinsă între 40 şi 50 de mii de lei, funcţie de aportul în teren.

REP: **Totuşi, este ceva. Care este viitorul acestor juniori, care au adus un titlu pentru Liceul Banatul după 20 de ani?**

C.A.: Sperăm la un viitor frumos pentru ei. Avem câţiva copii care au fost deja ceruţi de formaţii de seniori, selecţionaţi în lotul UEFA '98: Dan Alexa, Marius Cosma, Mircea Ciugudean, Cristian Mănăilă.

REP: **Care este diferenţa între a fi antrenor la Liceul Banatul şi a sta pe banca tehnică la echipele de juniori ale altor cluburi?**

C.A.: Noi, ca liceu, lucrăm cu aceiaşi copii timp de 4 sau chiar 8 ani. La Poli, UMT sau CFR aria de selecţie este mult mai mare, copii care au valoare rămân, ceilalţi pleacă. În plus, situaţia materială este mai bună la cluburi.

REP: **Apropo, cum vă descurcaţi din punct de vedere material?**

C.A.: Destul de bine. Aparţinem cu bugetul de Ministerul Învăţământului şi deocamdată s-au găsit bani pentru toate deplasările, cantonamentele, la toate grupele de juniori. Evident, este loc şi pentru mai bine.

REP: **Săptămâna trecută, profesorul Emanoil Miţaru ne spunea că ar fi normal ca fiecare antrenor să primească cel puţin 5 la sută din suma încasată pentru transferul pe plan naţional şi internaţional al fiecărui junior crescut de el. Care este părerea lui Claudiu Arba în acest sens?**

C.A.: Dl. Miţaru a spus un mare adevăr. Noi preluăm copiii de la vârsta de 9-10 ani, poate chiar mai mici, şi-i pregătim timp de 8-10 ani. Consider că fiecare antrenor care stă pe teren, fie iarnă, fie vară, în frig şi-n ploaie, merită un procent din banii care se încasează pe transferul unui jucător.

REP: **Dar banii încasaţi de un liceu cu un profil sportiv pentru transferul unui junior la un club reprezintă barem o sumă mulţumitoare? Bănuiesc că nu.**

C.A.: Cluburile sportive şcolare şi liceele cu program sportiv sunt evident dezavantajate în acest sens. Grila stabilită de federaţie pentru un transfer nu acoperă nici pe departe munca investită pentru pregătirea unui copil. Din acest motiv, tot mai multe echipe preferă să cumpere jucători formaţi, de 20-22 de ani, decât să crească juniori.

REP: **Nu pot fi legaţi copiii de şcoală pe o anumită perioadă, chiar după terminarea junioratului?**

C.A.: Am înţeles că acum se va reveni asupra contractelor de joc şi copii vor fi legaţi de centrele în care au fost crescuţi până la vârsta de 21 de ani. Astfel, şcoala va beneficia de o sumă de bani pentru fiecare transfer.

REP: **De ce tot mai puţini juniori din Timişoara ajung să fie promovaţi la echipele din primele eşaloane? Talente există, nu?**

C.A.: Antrenorii care lucrează la seniori au o teamă de-a promova jucătorii tineri, preferând în schimb să ia alţii, rodaţi, din Divizia B. Trebuie să existe şi cineva care să-i susţină pe aceşti copii, în momentul în care ei trec de la juniorat la seniorat. În acest sens, măsura luată de federaţie, cu obligativitatea folosirii juniorilor în diviziile C şi B, este binevenită. Ar trebui făcut acest lucru şi la Divizia naţională.

REP: **Unii antrenori sunt împotriva acestei decizii, fiind de părere că dacă un junior are valoare, el oricum este introdus în formaţie...**

C.A.: Da, numai că nici un antrenor nu vrea să rişte să piardă un meci din cauza unui junior, fapt ce ar putea duce şi la demiterea sa.

SANDU USUSAN

După 20 de ani, Claudiu Arba şi băieţii lui au adus un titlu pentru Liceul Banatul!

ION ATODIRESEI

"Am furat meseria de la Feri Varga"

I.A.: A fost perioada 1990-1994, foarte grea fiindcă ştiţi că uzinele nu s-au implicat în fotbal, dar în ultima vreme CSR-ul s-a întors spre fotbal şi acum putem afirma că ne aflăm... pe linia de plutire.

REP: **Ştafeta şlefuitorilor de talente care au fost Mihai Zsizsik, Feri Varga, Octavian Foale a fost preluată de foştii fotbalişti Georgevici, Ilieş, Arpi Dozsa, Telescu şi Piticu... Cum de echipa antrenată de tine e pe locul întâi în seria a X-a cu un avans de 6 puncte?**

I.A.: Ştiţi cum se spune, e uşor să ajungi pe locul întâi, dar e greu să te menţii. Eu

tors din cantonamentul de la Văliug, unde am nimerit trei zile minunate, cu soare. Pe această cale, ţin să mulţumesc conducerii clubului, managerului general al UCMR, dl. Enache Barbu, şi şefului de la administrativ, dl. Negru, pentru condiţiile create. Iar hrana pentru băieţi a fost "îmbunătăţită" de contribuţia SC Autodanubianus din Moldova Nouă.

REP: **Câte meciuri aţi pierdut în tur?**

I.A.: Niciunul, din 13 etape avem doar un egal şi restul victorii.

REP: **Egalul din cauza arbitrilor?**

I.A.: Nu. Din cauza unei arbitre, Ion Fevronia, din Craiova, care a întors un 3-1 pentru noi în egal şi a mai şi dat un penalty pentru cei din Severin, apărat însă magistral, în

REP: **De unde porecla de "Piticu"?**

I.A.: În 1967, la transferul meu de la Teba Arad la UTA, antrenorul meu de atunci, dl. Dan Alexandru, m-a botezat "Piticu", eu fiind, este adevărat, cel mai mic dintre elevii dânsului.

REP: **Cum a ajuns Piticu antrenor... la pitici?**

I.A.: La juniori mici, nu la pitici. După ce m-am lăsat de fotbal la CSMR, nu puteam rămâne în afara gazonului.

REP: **De când antrenezi la copii?**

I.A.: Din anul 1985, când mi-am pus ghetele-n cui. M-am bucurat enorm de mult că mi s-au încredinţat atunci chiar două grupe de copii.

REP: **Când te-ai retras din fotbal, nu-mi aduc aminte să fi fost organizată vreo festivitate...**

I.A.: Mă doare să spun, dar nu s-a făcut nimic şi asta n-o imput celor ce sunt astăzi la conducere. Colegul şi prietenul meu Florea a primit măcar o cupă şi o minge. Am jucat fotbal 21 de ani...

REP: **Cum e ca antrenor?**

I.A.: Viaţa de antrenor este mult, mult mai grea decât cea de jucător. Ca fotbalist activ, alţii sunt cei care se interesează de probleme. Acuma tu trebuie să fii şi antrenor, şi maseur, şi conducător, că aşa e viaţa cu copii.

mă pot lăuda că am preluat o grupă de copii excepţională a lui Feri Varga, care a plecat în Germania. Cu toate că era o grupă de începători, au avut fotbalul în sânge. Şi de 4 ani am reuşit, şi cu ajutorul părinţilor, să alcătuim o formaţie - zic eu - cu totul specială. Dacă la început luam goluri "cu sacul", acum nu ne mai este frică de nimeni. S-au făcut mari sacrificii, nu e uşor să joci vara în praf, pe zgură, iar iarna în noroi sau mocirlă, şi să ieşi tu primul. Dar cea mai mare bucurie a mea este că din această grupă de juniori A1 (născuţi după 1977), nu mai puţin de 5 jucători sunt în pregătire cu echipa mare, iar doi dintre ei, Cristian Chivu şi Octavian Benga, fac parte din lotul UEFA.

REP: **Ceilalţi trei?**

I.A.: Roland Zimmer, Lucian Piţurnea şi Adrian Păuna. Cu siguranţă, şi despre ei se va vorbi pozitiv, cât de curând. Vine tare din spate şi un portar talentat, Agachi.

REP: **În 1971 ai venit la Reşiţa adus de regretatul Ioan Reinhardt. De la cine ai învăţat această dragoste pentru copii?**

I.A.: Ca jucător, nu prea aveam gânduri de antrenorat, dar de furat meserie, am furat cât am putut de la Feri Varga.

REP: **Eşti bronzat, faci cumva**

ultimul minut, de Agachi.

REP: **Cum stau cu învăţătura băieţii?**

I.A.: Culmea este că la şcoală cei mai buni sunt chiar cei cinci selecţionaţi în lotul mare. Dacă vrei, poţi împăca bine cele două activităţi.

REP: **De ce nu se joacă meciurile de juniori sâmbăta în matineu la Divizia A?**

I.A.: Duminica jocurile de la ora 13 şi 15 se dispută într-un anonimat total. Pe vremea mea, se juca de la ora 9, înaintea seniorilor şi vă spun că de multe ori spectatorii pot regreta că au pierdut partide extrem de spectaculoase.

REP: **Am auzit şi de un "Comitet de părinţi"...**

I.A.: La noi este condus de dl. Benga, tatăl jucătorului. De comun acord, se strânge o sumă de bani în fiecare lună de la cei care pot. Din banii ăştia se cumpără mai ales mingi. Este frumos că a fost înţeleasă situaţia celor care acasă abia pot să pună de mâncare pe masă.

REP: **Ce şi-ar dori Ion Atodiresei?**

I.A.: Mi-aş dori un meci între antrenorii de fotbal şi o selecţionată alcătuită din juniorii pe care îi pregătesc sau i-au pregătit. Să vină şi Feri Varga şi să vedem dacă Panduru sau Puşcaş ar avea curajul să-l dribleze!

IONUŢ LEAC: "Şi la copii se practică jocul de culise!"

Din 1993, Ionuţ Leac îndeplineşte funcţia de preşedinte al Comisiei pentru copii şi juniori din cadrul AJF Arad.

A jucat fotbal la UTA (în prima ligă), Gloria Arad, Minerul Anina, Portul Constanţa şi Marina Mangalia. A început cariera de antrenor la echipa de seniori a Gloriei Arad, ca apoi să se ocupe exclusiv de creşterea copiilor şi juniorilor. Tocmai de aceea ne-am gândit să-i rezervăm un loc în pagina "**Intoarcere la viitor**".

REP: **Deci, de ce copii şi juniori, Ionuţ Leac?**

I.L.: Ştiu şi eu? Poate pentru că am fost şi eu copil! Jucam la echipa din Sânicolau Mic. Eram săraci, dar cu câtă plăcere jucam! De acolo s-au ridicat fotbalişti care au ajuns sus de tot, în prima ligă! Amintiţi-vă numai de Atodiresei, care a jucat la UTA şi CSMR, sau de Mircea Leac, prietenul săptămânalului vostru. De ce mă ocup de creşterea tinerilor fotbalişti? Poate şi pentru faptul că sunt tatăl a două fete şi mi-am dorit un băiat fotbalist. Acum, aş putea spune, am echipe întregi de băieţi fotbalişti...

REP: **În ce relaţii te afli cu ceilalţi membri ai conducerii AJF Arad?**

I.L.: La început, relaţiile au fost oarecum încordate. In '93 nu se punea mare preţ pe această activitate de creştere a copiilor şi juniorilor. Acum însă, pot spune că orice impediment sau prejudecată au fost depăşite, aşa că toţi membrii comitetului executiv sprijină într-un fel sau altul această activitate!

REP: **Putem deci spune că la Arad s-a înţeles că fără tineri talentaţi localnici nu se va naşte o echipă puternică?**

I.L.: Evident. Şi vin în sprijinul acestei idei cu un exemplu. În anii '65-'70, în Arad UTA era în prima ligă, iar CFR Arad şi Vagonul în a doua. Majoritatea componenţilor acestor trei echipe erau născuţi şi crescuţi ca fotbalişti în Arad. Mai mult, cei care nu şi-au găsit loc aici jucau pe la Baia Mare, Satu Mare sau în Valea Jiului! Acum, fenomenul este aproape invers! Am ajuns să "importăm" tineri fotbalişti talentaţi! Dacă se va înţelege importanţa şi se va acorda tot sprijinul posibil creşterii copiilor şi juniorilor, peste câţiva ani echipele divizionare de aici nu vor mai şti de unde să aleagă!

REP: **Eşti un om dinamic, în permanentă mişcare, ai reuşit să asiguri competiţii pentru toate echipele, indiferent de categoria de vârstă! Cine te ajută în activitatea ta?**

I.L.: De-a lungul anilor, din această Comisie pentru juniori şi copii au făcut parte destui oameni, dar de facto am fost mereu lăsat singur. Şi acum mă străduiesc să formez un comitet operativ format din reprezentanţi ai tuturor echipelor. Dar că să nu fiu nedrept, trebuie să menţionez încă o dată sprijinul AJF.

REP: **O mărturie în acest sens este că micuţii fotbalişti de la Romvest, grupa de 11-12 ani, care au câştigat turneul de la Kalgenfurt, au fost premiaţi de AJF...**

I.L.: Premiile au fost simbolice, dar pentru copii a fost o mândrie, mai ales că sala a fost plină! Păcat că nu a fost nimeni din conducerea Romvestului...

REP: **Nu peste multă vreme se va relua deja tradiţionala competiţie organizată de "Coca-Cola". Unde se va desfăşura turneul?**

I.L.: Vreau să precizez mai întâi că noi, arădenii, am avut primii iniţiativa de a contacta firma Coca Cola pentru a ne sprijini financiar în organizarea unei competiţii la care să participe în primul rând copii neangrenaţi în competiţii. In acest an, întrecerea se va desfăşura probabil la Deva.

REP: **La finele lunii ianuarie aţi însoţit echipa de 13 ani a UTA-ei la turneul final al memorialului "Gheorghe Ola", desfăşurat la Alexandria. Prestaţia echipei a fost modestă. De ce?**

I.L.: Au fost şi unele motive obiective, am pierdut chiar în primul meci cu viitoarea campioană, Farul Constanţa, cu 2-0. Dar şi motive mai oculte, deoarece şi la întrecerile de copii se practică jocurile de culise, pentru a favoriza pătrunderea echipelor preferate în turneul final...

REP: **Un alt subiect delicat apropo de copii şi juniori îl reprezintă terenurile de pregătire. Sunt ele suficiente?**

I.L.: Nici pe departe! Şi aici apare un paradox. La începutul fiecărui sezon, comisia de competiţii programează jocurile şi implicit terenurile, dar la începutul fiecărei săptămâni trebuie să revedem programarea, nefiind siguri că vom găsi terenuri disponibile.

REP: **Noul sezon bate la uşă. La ce categorii de vârstă ai asigurat competiţii la nivel municipal?**

I.L.: Vreau să precizez că la Alexandria am întâlnit reprezentanţii a 12 judeţe din ţară. Aşa că m-am interesat de nivelul lor de organizare. Fără falsă modestie, pot să spun că Aradul e singurul judeţ care are competiţii organizate pentru toate categoriile de vârstă la juniori şi copii! Terenuri să fie şi timp favorabil, că satisfacţiile vor veni şi ele!

OVIDIU PĂCURARIU

FIRIŢEANU ŞI BOLDOR LA GRUPAREA GUGULANILOR?

Sâmbătă, 15 februarie, la amicalul dintre Metalul Bocşa şi CFR Caransebeş, primarul **Ioan Mura** a fost văzut alături de antrenorul **Dan Firiţeanu.** Este clară dorinţa primului de a-l "unge" pe Firică antrenor la gruparea feroviară. Cu toate că Firiţeanu neagă o eventuală trecere la acest club, agentura noastră a interceptat o convorbire telefonică între el şi fostul săul elev de la CFR Timişoara, **Adrian Boldor**, în urma căreia profesorul l-a invitat pe copilul teribil al Sânnicolaului la amicalul AC Recaş - CFR Caransebeş. Tot la trupa gugulanilor va evolua probabil şi un alt fost purtător al tricoului alb-vişiniu, **Dănuţ Ianu**!

MIRCEA BĂTRÂNU SE APROPIE DE FRATELE SĂU?

Sâmbăta trecută, cu prilejul jocului de pregătire între UMT şi CSM Reşiţa, mijlocaşul roş-negrilor, **Mircea Bătrânu**, ne-a mărturisit: **"La miezul nopţii îmi expiră contractul cu CSMR-ul. Până acum n-a venit nimeni să discute cu mine. Sunt conştient că acest club mi-a întins o mână la revenirea mea din Austria, dar consider că mi-am făcut datoria şi nu vreau să-şi bată joc de mine".**

Contactat duminică de noi, vicepreşedintele reşiţenilor, **Luci Voinescu**, ne-a declarat: **"Nu avem probleme cu Mircea Bătrânu. Mâine** (n.n.luni, 17 februarie) **vom avea o discuţie cu el şi vom vedea care sunt pretenţiile jucătorului. Sunt convins că ne vom înţelege".**

Agenţii noştri au aflat din zbor şi clubul spre care s-ar orienta simpaticul băiat cu doi cerceluşi. Se află în sudul ţării şi este în luptă directă pentru promovare cu CSMR-ul! Aţi ghicit, desigur, că este vorba de... Electroputere! În acest fel, s-ar apropia de fratele său, Florin, component al echipei Dinamo.

ŞUTURI ÎN ZID

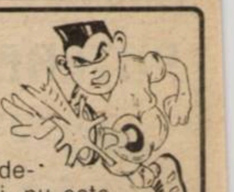

de Marius Breazu

Excursia thailandeză a selecţionatei divizionare a României este un eveniment mai degrabă trist decât important. În ambele situaţii, nu este indicat să se treacă prea rapid peste desfăşurarea evenimentelor, cu atât mai mult cu cât tot felul de naşi şi de generali nu-şi mai încap în propriile piei de importanţi ce se cred. Ca de obicei în ultimul timp, la noi, aceste îndoieli nu sunt bazate pe nimic concret, încercând doar să ne readucă în memorie unele vremuri de mult apuse. Asta îmi aduce aminte de o venerabilă doamnă care, într-un interviu televizat nu demult, îşi arăta cu mîndrie coroniţa şi eşarfa primită pentru titlul de Miss Univers a anului... 1939!

Nu ştiu dacă sandul şi puiul nostru au văzut emisiunea respectivă, dar este cert că cei doi se află într-o vizibilă şi destul de greu de oprit cădere liberă, alături de activitatea pe care o coordonează. Acest lucru a fost cimentat din nou, dacă mai era nevoie, de turneul asiatic al "speranţelor" fotbalului nostru.

Bine că au participat doar 4 echipe...

Speranţe care tocmai atunci când ar fi trebuit să iasă în faţă au ratat lamentabil această posibilitate. Până la jucători să mai zăbovim puţin la selecţioner. În vara trecută, Iordănescu a avut la dispoziţie tot ce şi-a dorit pentru participarea la Euro, de unde ai noştri s-au întors ştiţi şi dumneavoastră prea bine cum. Nici o măsură nu s-a luat. S-a mers în continuare pe "liniştea" atât de vehiculată de la cele mai înalte sfere ale puterii de atunci până la conducerea de aceeaşi natură a federaţiei (desigur că vă amintiţi de acel penibil semnal de alarmă tras de selecţioner, cu simulacrul de uite demisia nu e demisia...) Acum, având din nou la dispoziţie un lot de jucători pentru care pregătirile cluburilor au fost sacrificate, Iordănescu s-a întors cu trei înfrângeri şi un egal în compania unor adversari de mâna a şaptea, ca şi "selecţionata" noastră. Cine-i de vină? Jucătorii? Federaţia? E uşor să spui că generaţia actuală nu se ridică la nivelul celei care a dus greul la ultimele două Campionate Mondiale. Asta o vede oricine. Dar oare instruirea este la nivelul cerinţelor fotbalului modern? Dacă revenim cu o comparaţie între Euro şi Thailanda, am putea spune că în Anglia jucătorii au fost alţii - părere unanimă, de nivel internaţional - iar în Thailanda doar tineri aspiranţi la glorie, adunaţi într-o echipă cvasibucureşteană. Problema este că antrenorul a fost acelaşi. Chiar nu se gândeşte nimeni la acest aspect? Ar trebui, dacă avem în vedere că antrenorii noştri, aşa cum sunt ei, suferă de o lipsă de documentaţie şi de o legătură cu marele fotbal greu de crezut în acest sfârşit de secol, numit deceniu informaţional. Că pe unii dintre ei - din păcate prea mulţi - nu-i interesează deloc acest aspect al muncii lor este o altă problemă, care şi ea contribuie la "bătutul pasului pe loc" al jocului acesta în România. Din nou întrebarea inevitabilă: cine-i de vină? Iar lipsa antrenorilor cât de cât valoroşi la echipele din primele eşaloane nu poate să nu se răsfrângă negativ asupra jucătorilor, daţi şi la loturile naţionale, unde lipsa alternativelor este de-a dreptul supărătoare.

Marele ghinion al fotbalului românesc este că toate componentele sale sunt artificiale: conducători, antrenori, jucători, arbitri, stare care nu poate anunţa nimic bun pentru viitor. Însă interesează pe cineva chestia asta? Nu trebuie decât să ne uităm în jur. Răspunsul vine de la sine...

DINU SARE ÎN AJUTORUL LUI UTFINEANŢ?

UMT-ul are probleme. Unul din cei mai buni jucători ai alb-negrilor, **Cristian Utfineanţ**, a primit ordin de încorporare, începând cu data de 16 februarie. Cei din conducerea UMT-ului au încercat în zadar să-i rezolve o amânare. Cu blondul fundaş central a luat însă legătura procuratorul **Florin Iacob**, care l-a asigurat că va fi sprijinit în acest sens de către preşedintele lui Dinamo, **Cornel Dinu**. Astfel că ar posibil ca Utfineanţ să facă armata la M.I.! Deocamdată atât! Vă lăsăm pe dvs. să faceţi speculaţiile de rigoare. Vom reveni!

ASTRAL SE MUTĂ PE BULEVARDUL REGELE FERDINAND!

După plecarea lui **Stelian Anghel** şi **Ghiţă Chimiuc** de la Astral Deta la Poli, un alt component al staff-ului tehnic al alb-albaştrilor îşi va desfăşura activitatea în această primăvară la divizionara naţională. Este vorba de **Ştefan Bathory**, zis Eriksson, care se va ocupa de pregătirea portarilor Politehnicii.

RUDOTELUL SĂPTĂMÂNII

Cu prilejul meciului cu Vojvodina, clubul Poli a organizat o tombolă în urma căreia cei care s-au încumetat să cumpere bilet puteau câştiga prin tragere la sorţi o minge, o pereche de ghete, un trening sau un abonament la tribuna oficială. Unul din cei care a plătit 5.000 de lei pe bilet a fost şi profesorul **Jackie Ionescu**. Acesta, însă, mai în glumă, mai în serios, i-a oferit cotorul lui **Octavian Foale.** Şi la tragerea la sorţi norocul i-a surâs încercatului antrenor de la CFR, care s-a ales cu o pereche de ghete "Masita" de culoare roşie! După meci, nea Tavi ne-a şoptit: **"Am să-i spun lui Johan** (n.n. Jackie) **că am câştigat un congelator, ca să moară de necaz!".**

CAMERA ASCUNSĂ A LUI FOTOFUCHS

Firică, dacă vii la Caransebeş, te fac viceprimar!
Am mai fost eu, la Timişoara, vicedoctor şi...m-am lecuit!

ION MURA ŞI DAN FIRIŢEANU ÎNCERCÂND SĂ SCOATĂ CARANSEBEŞUL DIN... CUŞCA DIVIZIEI C.

VIAŢA CA UN ROMAN

Povestea unui fotbalist

TAVI POPESCU

- Tavi, hai să reluăm "povestea" din momentul când CS Târgovişte a retrogradat...

- Am jucat doi ani la Târgovişte în prima ligă. Apoi, când a retrogradat, am plecat...

- La Universitatea Craiova!

- Înainte de a retrograda, de mine s-au interesat mai multe echipe, Steaua, Bihorul, Rapidul. La Rapid chiar am fost la discuţii, dar am plecat fără să le mai spun la revedere. Nu mi-a plăcut cum m-au tratat. Ceva în genul :*"Las'că-i tânăr şi-i dăm şi lui ceva!"*. Cu Craiova a fost altceva.

- Cum de nu te-a tentat Steaua?

- Bună întrebare. Pe vremea aceea, Craiova era cea mai bună echipă din ţară. Era o mândrie să joci la Craiova. În plus, preşedintele de atunci al Craiovei, Cornel Stroe, a avut un dar de a mă convinge de nu am putut să-l refuz. În plus, Craiova era o echipă studenţească, aşa că mi-am zis că n-ar fi rău să fac şi o facultate. Aşa era atunci... Am şi dat şi am intrat la Ştiinţe Economice la Craiova, pe când eram încă la Târgovişte. Dar în primul rând m-a dus la Craiova faima echipei de fotbal! Poate m-am grăbit...

- Crezi că ai greşit atunci?

- Nu ştiu nici acum...

- După cum vorbeşti, consideri un eşec al tău perioada Craiova?

- Nu, nu un eşec, dar mi-a fost greu să mă integrez atunci în marea echipă a Craiovei.

- Să trecem deci la perioada Craiova...

- Craiova era o echipă unită, un monolit. Aici a intervenit dorinţa mea de a mă impune în faţa orgoliului fotbaliştilor de la Craiova! La Târgovişte ajunsesem un fel de lider, mai ales că eram tânăr - toţi mă protejau. Cu atât mai mult cu cât n-am fost niciodată omul care să mi-o iau în cap. La Universitatea era cu totul altceva. De exemplu, la miuţele de la antrenamente, eu fiind extremă stânga, jucam împotriva lui Negrilă, fundaşul dreapta al naţionalei. Îi era cam greu să mă ţină. Câteodată, "din greşeală", îi mai trimiteam mingea printre picioare. Atunci lăsa tot şi mă alerga vreo 20 de metri, şi-mi dădea câteva şuturi în fund! Eram copil, eram singur, eram stingher printre ei...

- Dar ei erau uniţi?

- Da.

- Cine era liderul echipei?

- Nu pot să spun că era vreun lider. Unii erau mai vorbăreţi, alţii mai retraşi, dar erau uniţi. De asta m-am izbit, pentru că eu, cel puţin la început, eram un intrus. Ţin minte când am apărut prima oară la club, preşedintele Stroe m-a dus în vestiar să mă prezinte jucătorilor. Când s-a deschis uşa şi i-am văzut pe toţi la rând, parcă nici nu mi-a venit să intru! Nu ştiam unde să mă aşez, aveam în faţă 13 jucători de lot naţional! Atunci Lung şi Geolgău m-au chemat: *"Hai, Tăviţă, stai aici între noi!"* La primul antrenament, când m-am dezechipat, mi-am agăţat toate hainele de un singur cui, deşi erau destule, ca să nu deranjez! Încet-încet, deşi nu eram tot timpul titular, am început să fiu apreciat. Oricum, eram între primii 16 şi rezerve la Craiova erau Boldici, Geolgău, Irimescu şi chiar Cârţu!

"Mă fugărea Negrilă să-mi tragă şuturi în fund"

- Cm te-ai înţeles cu Balaci?

- Bine. Ilie era un tip liniştit. Se mai enerva şi el, dar nu era ca Irimescu sau Ungureanu, care se enervau în joc şi te loveau.

- Beldeanu?

- Aurică era cu glumele, cu atmosfera... Nu pot să spun de nimeni nimic rău, erau extraordinari ca echipă. Cum să-l judec eu pe Cârţu, de exemplu, care în teren era un câine, de o răutate ieşită din comun. După meci, însă, era cel mai prietenos! Toţi erau aşa, mureau în teren. Aşa am căpătat şi eu o anumită răutate ca fotbalist. Nici acum nu pot să suport înfrângerile.

- Ai avut şi încă ai o relaţie specială cu Tilihoi...

- Da, Tilihoi era un fel de lider. Îl ştiau de... tartor, de stăpân, cum spuneau ei. Când spunea Tilihoi ceva, nu ripostau Negrilă sau Ungureanu. Poate obiectau Ştefănescu sau Ţicleanu...

- De ce se spune că la Craiova n-au contat antrenorii?

- Au contat! Acum, dacă mă gândesc, îmi dau seama că au contat. Dar principalul aport al unui antrenor la Craiova era să menţină atmosfera. În rest, echipa juca şi toţi aveau mentalitate de învingători! Şi să menţii atmosfera la Craiova nu era uşor. Au fost cazuri când titularii naţionalei erau pe bancă la Universitatea!...

După un timp, devenisem unul de-al lor. Atunci a intervenit o problemă gravă. Am fost anunţat de acasă că un frate de-al meu e grav bolnav. Mi-am cerut voie şi am plecat să văd despre ce-i vorba. M-am dus la spitalul unde era internat, iar doctorii mi-au spus că nu mai e nimic de făcut. Avea cancer pulmonar şi îi mai "dădeau" câteva săptămâni de trăit. Eram noi 12 fraţi, dar cu atât mai mult ţineam unii la alţii... Acest fapt m-a afectat foarte mult şi mi-a dereglat viaţa de fotbalist. Mi-au cam plecat gândurile de la fotbal. Mai ales că nimeni nu ştia, nici mama, nici tata, nici soţia lui, doar eu cu fratele meu cel mai mare. Şi noi doi plângeam ca nişte copii şi aşteptam să moară... Plecând de aici cred că au scăzut evoluţiile mele de la Universitatea. După

luni, am fost anunţat că fratele meu a murit... Încet, încet, am jucat tot mai slab şi am ajuns chiar la tineret. A fost cel mai mare declin al meu...

- Dar ţi-ai revenit!

- Sigur, că eram în al treilea an la Craiova, deja plecaseră câţiva jucători buni şi am revenit în prima echipă. Atunci mi-au propus să semnez definitiv pentru Universitatea, deoarece eram doar împrumutat de Târgovişte la Craiova pe patru ani, pe perioada studiilor. Atunci am simţit că parcă n-aş semna. Se stinsese ceva la Craiova... Urma să ajung la Galaţi...

- Să revenim, totuşi, la perioada Craiova. La prezenţele în cupele europene...

- Uitam ce era mai important! Am jucat cu Craiova în cupe cu Kiev, cu Monaco, cu Sevilla... Am prins o perioadă bună. Cea mai frumoasă amintire o am despre meciul cu Betis. După ce am pierdut 1-0 la Sevilla, la Craiova am câştigat tot cu 1-0. După prelungiri, s-a ajuns la 11 m... Nu mai ţin minte cine a executat, dar după ce au tras primii cinci ştiu că s-a şi ratat, mai rămăsesem, printre alţii, Beldeanu şi eu. Aurică a fost cam bandit, nu şi-a asumat răspunderea...

- Ratase un 11 m decisiv, un an înainte, cu Dinamo Moscova!

- Probabil de aceea... L-a întrebat antrenorul, dar a zis: **"Aoleo, dacă ratez, mă omoară lumea, uite ce-i aici!"** Şi atunci m-a întrebat pe mine şi am răspuns: **"Da, dom'le, dau eu..."**

PUTEREA ŞI FOTBALUL LA CARANSEBEŞ

IOAN MURA

(Primarul Caransebeşului)

REP: **Dle primar, prin acţiunea dvs. de construire a unei echipe de fotbal competitive în oraşul Caransebeş aţi reuşit să atrageţi simpatia iubitorilor de fotbal şi, în consecinţă, o mai mare atenţie din partea săptămânalului "Fotbal vest". Noi vă vedem întrecându-i în acest domeniu pe Mircea Popa - primarul Reşiţei şi chiar pe Victor Creangă, primarul Bocşei. Această frumoasă iniţiativă este cumva materializarea unor promisiuni făcute în campania electorală?**

I.M.: După cum ştiţi, în campania electorală am promis că voi reveni la vechea mea pasiune, sportul. Atâta timp cât am lucrat la CAROMET am fost preşedintele asociaţiei sportive, care avea chiar 8-9 sporturi, dintre care 3-4 de performanţă. Bineînţeles, "pasiunea pasiunilor" a fost fotbalul. Am promis deci că în anul competiţional 1997-1998 Caransebeşul va avea o echipă de fotbal în Divizia B. Şi vreau să mă ţin de această promisiune! În acest sens, în 9 ianuarie am reuşit să convenim cu cele trei cluburi de fotbal, CAROMET, Mundus şi CFR-ul, ca pe scheletul ultimei echipe să constituim o formaţie puternică, FC Caransebeş. Din vară însă intenţionez ca la nivelul municipiului să creăm un club sportiv de performanţă, care pe lângă fotbal să includă şi voleiul şi tenisul de masă.

REP: **Ce s-a hotărât în 9 ianuarie?**

I.M.: S-a convenit unirea principalelor forţe ale celor trei echipe pe scheletul CFR-ului. Şi începem atacul! Urmărim să câştigăm campionatul judeţean, apoi barajul cu campioana municipiului Arad, pe teren neutru, la Timişoara. Trebuie ca noi să fim cei mai buni, să câştigăm barajul. Prin măsurile pe care urmează să le luăm şi pe care momentan îmi permiteţi să nu le deconspir, vom asigura condiţiile necesare. Pot să vă spun totuşi că am luat de la CAROMET trei jucători, de la "Balta" (n.r. Mundus) alţi doi şi avem speranţa să ne mai întărim cu alţi doi jucători din alte părţi. O problemă încă nerezolvată este cea a antrenorului, dar sperăm că până cel târziu la 20 februarie să avem şi un om în fruntea echipei care să corespundă ideii de viitor al clubului caransebeşan.

REP: **De ce nu s-au luat aceste măsuri înaintea începerii turului?**

"Am vrut să cumpărăm locul de la Astral Deta"

I.M.: Am intenţionat să luăm de atunci aceste măsuri, dar, la discuţiile cu conducătorii echipelor, aceştia au sugerat să lăsăm decizia până la terminarea turului, când vom şti şi care dintre formaţii se va situa mai bine. Înainte de 9 ianuarie şi chiar la discuţii, eu, personal, am dorit să mergem pe scheletul CAROMET-ului, dar dnii directori Cojocaru şi Poneţchi au susţinut ferm că nu doresc să se meargă pe osatura CAROMET-ului. Şi cu toţii am acceptat să se meargă pe CFR.

REP: **S-au vehiculat multe nume de antrenori, Costică Rădulescu, Dan Firiţeanu şi, nu demult, Ştefan Iovan. De ce nu v-aţi oprit la unul din aceştia?**

I.M.: Încă nu se ştie dacă nu ne-am oprit chiar la unul din cei trei! Discuţii am avut însă şi cu alţii, iar decizia va veni prin prisma bazei materiale de care va beneficia echipa. Pot spune că momentan ne aflăm nu la cota zero, ci la o cotă cu... minus!

REP: **Prin ce poate sprijini Primăria lupta pentru promovare şi, apoi, suţinerea ei în Divizia B?**

I.M.: Eu consider că Primăria are putere! Mai ales prin pârghiile pe care le are asupra oraşului. Nu în mod deosebit putere financiară, dar eu personal, prin agenţii economici, prin oamenii cărora le place fotbalul, chiar şi prin influenţa pe care o am asupra Consiliului, sper ca să mă pot implica pentru obţinerea rezultatelor mult dorite.

REP: **Înseamnă că Mundus-ul şi CAROMET-ul vor trebui să cedeze în meciurile cu CFR-ul?**

I.M.: E o întrebare mai aşa, mai de... culise. Sunt însă sigur că prin întărirea CFR-ului, problema învingătorului nu se va putea pune!

REP **Am exemple practice în care favorita a dat chix! Ce veţi face dacă după 3-4 etape din retur CAROMET va avea un avans faţă de CFR?**

I.M.: Iar vreţi să mă prindeţi cu întrebări "încuietoare". Eram student când CFR-ul a promovat în dauna lui Poli. Sper ca la Caransebeş să nu se întâmple aşa ceva, iar CAROMET-ul să fie şi ea în plutonul fruntaş, dar acolo undeva în spatele CFR-ului, care să-şi menţină locul întâi.

REP: **A fost vorba de vreo fuzionare cu Astral Deta sau... Metalul Bocşa? Sau au fost tratative pentru preluarea locului... în clasament?**

I.M.: Da, eu m-am gândit şi la această posibilitate, dar cu referire doar al Deta. Am şi avut o discuţie cu dl. Kohn, dar în urma consultării cu FRF, am renunţat, întrucât cedarea locului în clasament nu se poate face pe timpul desfăşurării campionatului.

REP: **Dacă, Doamne fereşte, se dă chix la baraj, aţi relua discuţia?**

I.M.: Categoric!

REP: **Exemplele negative cu Vega Caransebeş şi, mai ales, cu Arsenal la barajul de anul trecut v-au pus în gardă? Se pare că au "trădat" nişte jucători...**

I.M.: Greşeala a plecat de la conducători. Aşa cum am auzit, jucătorii Arsenalului n-au fost stimulaţi cum prevedea contractul. La Caransebeş, contractul cu jucătorii va fi cel care ca stipula sarcinile fiecăruia. Vreau să precizez că în toţi anii în care m-am ocupat de fotbal n-am minţit o dată un antrenor, un conducător, un arbitru sau un jucător. Tot ce am promis s-a făcut, cu toate că uneori am avut şi întârzieri inerente. N-am fost "trădat" niciodată de vreun jucător.

REP: **O ultimă întrebare. Tot "ciudată"! Dl. contabil şef al CAROMET-ului mi-a spus că pe vremea când eraţi preşedinte la echipa de fotbal, v-aţi opus mai mereu unei fuzionări. Azi de ce v-aţi schimbat?**

I.M.: Artunci eu am fost acela care a fost chemat la Primărie şi mi s-a spus să fac echipa oraşului. Nu m-am opus, am zis da, sunt de acord! Dar nu şi atunci când fostul prim-secretar mi-a spus că echipa se va numi Unirea-CFR! De aceea m-am opus. Azi echipea se numeşte FC Caransebeş şi este a locuitorilor Caransebeşului!

PETRU FUCHS

METALUL BOCŞA: Concentrare maximă pentru evitarea retrogradării

Singura divizionară B din zona "Fotbal vest" despre care n-am scris mai nimic în această iarnă este Metalul Bocşa. Participând sâmbătă la jocul amical cu FC Caransebeş (scor 0-0), am aflat câteva amănunte de la preşedintele secţiei de fotbal, **Alexandru Laszlo.**

Lotul metalurgiştilor s-a reunit la 14 ianuarie. S-a efectuat un cantonament pe Semenic, după care s-au susţinut câteva meciuri de verificare: 3-1 şi 1-2 cu Gătaia, 7-0 cu Minerul Ocna de Fier. Azi, 18 februarie, se va juca la Bocşa, cu Gloria Reşiţa, returul urmând să aibă loc sâmbătă, 22 februarie.

Alături de **Ion Florea,** de pregătirea centralizată a echipei se ocupă şi antrenorul **Dan Racolţan**, fost portar la CSM Reşiţa, Jiul şi Universitatea Craiova. Lotul pe care cei doi îl au la dispoziţie îi cuprinde pe următorii: **Perianu şi Robotin** - portari; **Agachi, Trifon, Potra, Cocoş, Marişescu, Boltaşiu, G. Ciucur, Bercseny, Olariu, Sabaiduc, Ţigla, Teleki, Suciu, Păian, Becheanu, Fl. Tudor** (junior din propria pepinieră).

Preşedintele Alexandru Laszlo a ţinut să ne precizeze următoarele: **"Din păcate, ne lipsesc o serie de jucători valoroşi, care ar trebui să revină, conform contractelor, la echipa noastră. Este vorba de Vali Ciucur (împrumutat la CSMR până la 31 decembrie 1996, contractul cu Bocşa expirând în iulie 1997), Costescu (este legat de clubul nostru până în iulie 1998), juniorul Ciornovalic, Moise (plecat al ARO Câmpulung) şi Lazarovici, jucătorii noştri până în vara lui '97, respectiv '98. Obiectivul nostru este clar pentru toată lumea: evitarea retrogradării".**

PETRU FUCHS

DECLARAŢII INCENDIARE ÎN C CARAŞ

ADI CUZMANOVICI VA STINGE FOCUL?

Săptămâna trecută, la restaurantul "Capitol" din Reşiţa, a avut loc şedinţa de analiză a turului campionatului Diviziei C Caraş-Severin.

S-a anunţat numirea în funcţia de preşedinte a comisiei arbitrilor a lui **Adrian Cuzmanovici**, înlocuitorul lui **Cornel Corocan,** destituit. Fostul boss al echipei din Valea Domanului a specificat faptul că prima măsură pe care o va lua va fi "desfiinţarea" arbitrului **Titus Doroi**, din Băile Herculane, acestuia imputându-i-se "autodelegarea" la jocurile amicale ale lui F. C. Naţional!

Preşedintele A. J. F., dl. **Adrian Cocoş**, a prezentat unele modificări ale regulamentului, cea mai importantă fiind obligativitatea folosirii a doi juniori pe parcursul celor 90 de minute. S-a mai comunicat faptul că la meciurile de baraj pentru promovarea în Divizia B se va aplica regula "golului de aur", în caz de egalitate după timpul regulamentar de joc.

Singura delegaţie care a absentat a fost cea a formaţiei Cantara Ciclova, club care probabil se va desfiinţa.

Au reţinut atenţia 3 declaraţii: **"Nu mai zic nimic, că tot acolo ajung"** (dl. Lungu, de la Metalul Oţelu Roşu); **"Pe observatori îi conduc arbitrii"** (dl. Curea, de la Foresta Zăvoi); **"Arbitrii sunt principalii vinovaţi de incidentele petrecute"** (delegatul formaţiei Metalul Topleţ).

Aşadar, ţine-te bine Adi Cuzmanovici! Nu vei avea viaţă uşoară!

PETRU FUCHS

RUMBA AMICALELOR ● RUMBA AMICALELOR

POLI - CSM REŞIŢA 1-0: Artimon

UMT - GLORIA REŞIŢA 0-1: Copăceanu

ASTRAL DETA - CFR TIMIŞOARA 2-0: Vascko, Hecico

ELECTRICA - CFR TIMIŞOARA 2-1: Ritter (2) - D. Călin

UMT - CSM REŞIŢA 2-2: Miculescu, Contescu - Perşa, Doană

TIMIŞUL ŞAG - TEHNOLEMN 1-1: Boca - Colcovan

UNIREA PECIU NOU - ASTRAL DETA 2-5: Preda, Aga - Solomon (2), Vascko, Deak, Crişanov.

BANCOM COMLOŞU MARE - MINERUL ANINA 1-1

DACIA ORĂŞTIE - OBILICI SÎNMARTINU SÎRBESC 1-3: Golurile oaspeţilor au fost marcate de Mureşan şi Mierea (2).

METALUL OŢELU ROŞU - AC RECAŞ 3-4. Pentru recăşeni au înscris Copaci (3) şi Ilea.

ŞOIMII TEXTILA - TIMPURI NOI GIARMATA 4-1

MOTORUL CFR ARAD - WESTPETROM PECICA 1-1: Burescu (11 m) - Turcan

FC DROBETA - GLORIA REŞIŢA 2-0

FC CARANSEBEŞ - METALUL BOCŞA 0-0

CPL ARAD - TRICOUL ROŞU BLĂNARUL 5-3

CPL ARAD - FC ARAD TELECOM 3-2

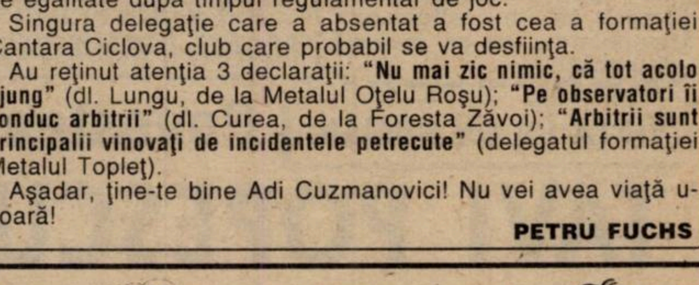

Adevărul e că lucrurile nu stau întotdeauna chiar cum vă doriţi.

Să fie din cauză că n-aţi încercat

PARIURILE FOTBALISTICE

SOCCER

Vă oferă şansa să câştigaţi până la

300.000.000 lei

Jucaţi astăzi, câştigaţi mâine

SC "OVIDIU"

REŞIŢA - Bd. Republicii 13-15
Complex "VICTORIA"
tel. 055/234.708

Centrul Auto IATSA 2
Timişoara, Calea Şagului 201
tel 950
Dealer DAEWOO Automobile
Cielo, Espero,

- 30% avans
- 8-18% dobândă pe an
- 12-36 rate lunare

Cel mai eficient sistem de rate pentru
CIELO, TICO, DAMAS

NOU! ESPERO 1.8
(optional si cu ABS)

oferta speciala TICO şi camionul AVIA
la preţuri fără taxa de drumuri, până la epuizarea stocului.

Show-room şi magazin piese de schimb Dacia şi Oltcit în Calea Aradului, vis-a-vis de Poligrafie

În obiectiv ASTRAL DETA

VIOREL VIŞAN

"Poate îmi voi alege un secund din rândul jucătorilor"

REP: **La începutul acestui an, s-a vehiculat zvonul că Astral Deta se va desfiinţa. După discuţiile avute între patronul clubului, Miodrag Kohn şi ceilalţi oameni din conducerea formaţiei, s-a ajuns la un acord ca această echipă să joace returul campionatului... Hai să informăm mai pe larg cititorii despre frământările care au avut loc la acest club...**

V.V.: Ştiu doar că s-a vehiculat zvonul că ne desfiinţăm. Şi la un moment dat am fost convinşi de acest lucru. Părerea mea este că dnii Ştefan Lörincz şi Rada Pantin, aceşti sufletişti din Deta, l-au convins pe dl. Miodrag Kohn să aibă răbdare până-n vară şi să ducă echipa mai departe. Ar fi fost păcat să renunţe aşa uşor, după investiţiile făcute şi nucleul de jucători pe care i-a adunat...

REP: **S-a pornit la drum comunicându-se unele măsuri de austeritate. Cum au răspuns jucătorii?**

V.V.: La început a fost foarte greu. În prima săptămână au fost doar 6-7 jucători la antrenamente. Le-am explicat de fiecare dată că acestea sunt condiţiile şi că nimeni nu este obligat să rămână. Ni s-a promis totuşi că salariile se vor mări cu 100.000 de lei, urmând ca celelalte probleme să fie discutate pe parcurs: masa de prânz, primele. Nu s-a specificat de la început că nu vor mai fi prime..

REP: **Dar nici nu s-a garantat că vor fi...**

V.V.: Adevărat. Ei, o dată cu trecerea timpului, ne-am trezit că s-au adunat toţi băieţii. Inclusiv Şter şi Hecico, care s-au pregătit cu Poli. Şi acum am o mică problemă: avem 19 jucători şi patronul ne-a spus ca în lot să nu rămână mai mult de 18! Sper să rezolvăm însă situaţia aceasta. Am făcut şi un semi-cantonament de 8 zile, având condiţii excelente: antrenamente, masă, odihnă, căldură, transport asigurat. Băieţii s-au pregătit ireproşabil, singurii care au rămas puţin în urmă, din motive personale şi de boală, fiind Solomon şi Mita. Nici Brindescu, care-şi satisface stagiul militar, n-a fost prezent la toate antrenamentele.

REP: **Dacă nu se vor da prime în retur, ca antrenor vei fi pus în situaţia ingrată de a nu avea echipa mobilizată. Cum vei proceda?**

V.V.: Eu voi fi cel care trebuie să-i mobilizez pe băieţi şi trebuie să le explic că vor juca pentru a-şi face o firmă.

REP: **O altă situaţie mai puţin plăcută. În tur aţi fost un colectiv de antrenori destul de amplu. Acum, după plecarea lui Ghiţă Chimiuc şi Ştefan Bathory la Poli, ai rămas singur. Cum te vei descurca?**

V.V.: Nu va fi uşor. Îmi voi alege, bineînţeles, un secund, poate din rândul jucătorilor, care să mă ajute la exerciţiile de încălzire.

REP: **Din câte am înţeles de la mai mulţi jucători, tu faci cea mai bună încălzire din această parte a ţării...**

V.V.: Acest lucru m-a preocupat de când am început antrenoratul. Mă documentez şi acum în acest sens, mai ales la cluburile din străinătate.

REP: **Cum vezi parcursul Astralului în retur?**

V.V.: Mi-e puţin teamă. Sistemul cu 3 puncte la victorie este periculos. Un eşec pe teren propriu te poate arunca imediat în subsolul clasamentului, şi existând şi aceste condiţii de austeritate, poate să apară imediat demobilizarea jucătorilor.

REP: **Pot să apară disensiuni, nu?**

V.V.: Sigur că da. De aceea trebuie să privim foarte serios lucrurile, mai ales să tratăm cu mare atenţie primele două jocuri pe teren propriu, cu echipe aflate în spatele nostru în clasament, CPL Arad şi Sticla Turda.

REP: **Puncte în deplasare se vor putea lua?**

V.V.: Dacă beneficiezi de un arbitraj bun, se pot lua.

REP: **Şter şi Hecico au fost în pregătiri la Poli. Crezi că erau capabili să joace în Divizia naţională?**

V.V.: Este o mare diferenţă între Divizia naţională şi divizia a III-a. Poate lipsa lor de personalitate, de curaj, a făcut să nu facă parte din lotul lărgit al Politehnicii.

REP: **La un moment dat, se vehicula că şi tu vei face parte din staff-ul tehnic al alb-violeţilor...**

V.V.: Ghiţă Chimiuc ar fi dorit să lucrez cu el. Deocamdată, din motive financiare, nu se poate.

REP: **Poate era puţin nedrept să plecaţi toţi de la Deta...**

V.V.: Da. Mai ales că eu m-am înţeles bine şi cu patronul şi cu ceilalţi din conducere.

D.P. & S.U.

GPL-ul se desparte de Săcălaz?

În aceste zile, când perioada de pregătire a divizionarelor C a intrat în linie dreaptă, echipa combinată GPL-Săcălaz nici măcar nu s-a întrunit. O parte dintre jucători ("aripa" lui Valer Pop) înclină către Comtransport din Campionatul judeţean, iar timişorenii lui Constantin Andrei doresc mutarea în oraş, mizând pe sprijinul conducerii unităţii. Dacă nimeni nu va mişca nici un deget, s-ar putea ca Andrei să facă o combinată cu prietenul său **Janos Szekely**, de la Szek & Wik, urmând ca noua echipă să joace pe terenul din Fratelia. Ce va fi, vom vedea.

Iercu împotriva Bancomului?

Echipa de fotbal a arbitrilor, deghizată sub numele de Mehala, este lideră în campionatul municipal. Doritoare de jocuri, trupa celor care fac dreptate pe teren s-a oprit pentru un amical tocmai la Comloş, meciul încheindu-se cu scorul de 4-4. Din echipa arbitrilor a făcut parte şi **Eugen Iercu**, fostul antrenor al Comloşului. Se poate spune că Mehala are o activitate susţinută. Înainte de Crăciun a jucat la Făget, duminică a jucat la Sînmartin cu echipa a doua din localitate...

FĂRĂ PRELUARE

Se liberalizează şi baremurile

Explozia preţurilor din ultimele săptămâni nu putea să lase indiferentă tocmai activitatea fotbalistică, în care se vehiculează sume destul de importante chiar şi la nivele mai mici. Aşa că baremurile arbitrilor din Divizia C a judeţului Timiş se vor ridica la suma de **40.000 lei**, plus cheltuielile de transport, în timp ce observatorilor le va reveni suma de **25.000 lei**. Acestea ar fi baremurile oficiale. Celelalte...

Arbitrii dau examene

Vineri 21 februarie la Piteşti va avea loc instructajul teoretic al divizionarilor B cât şi examenul de clasificare pentru arbitrii de categoria a II-a. Judeţul Timiş va fi reprezentat la lotul B de **Cornel Avram, Ilie Buna, Sorin Caia, Cornel Făniţă, Valentin Igna, Daniel Ionescu, Ioan Korek, Tiberiu Lajos, Marius Petcu, Mircea Râmniceanu, Orlando Trandu**. Vor încerca să ajungă la categoria I următorii: **Dorinel Andreescu (24 de ani), Remus Avram (29), Doru Banu (31), Adrian Cârstea (28), Dan Gligorovici (29), Gheoghe Hegheduş (20), Olimpiu Lihtei (30), Ovidiu Mayer (21), Cristian Muntean (21), Gheorghe Miloi (28), Adrian Onica (29), Romeo Urecheatu (26), Călin Vuc (21), Ion Popovici (30), Sorin Cheorpec (32).**

RASPUŢIN

C-ARAD MORIŞCA SE ÎNVÂRTE

TELECOM VLADIMIRESCU

Ca principală contracandidată în faţa Indagrarei la şefia seriei, echipa şi-a reluat pregătirile încă din 14 ianuarie. Antrenamentele au fost chiar dublate (două pe zi) din 4 februarie. Deşi amicalele nu au fost relevante (0-2 cu Pecica, 3-0 cu "U" şi 4-2 cu Tricoul Roşu), antrenorul SORIN IANCU rămâne optimist: **"Jucătorii mei s-au pregătit cu multă conştiinciozitate şi nu vom renunţa la luptă până la ultimul fluier din campionat!"**

Echipa s-a împrospătat cu **Felnachichi şi Ţicală**, de la Zădăreni, **Bărsăuan şi Cseh** fiind promovaţi de la juniori. A plecat doar **Fericeanu**, la FC Arad Telecom. În rest, jucătorii din tur: **Tripşa, Fl. Moţ, Iancu, A. Moţ, Vâzoc, Nicola, Bucur, Alb, Arhilie, Olteanu, Popa, Arşi, Medre, Joldea, Jurcă, Laytar, Orosz, Burtea, Teuşde, Ichim.**

VICTORIA NĂDLAC

Echipa a beneficiat de o pregătire centralizată la Nădlac între 3 şi 9 februarie. Deocamdată nici un meci amical, preconizându-se întâlniri cu Şeitin, Semlac, Indagrara şi Romvest. Antrenorii NICOLAE ROŞCA şi MIRCEA CEAN beneficiază de revenirea lui **Tentiş** din Ungaria şi transferul lui **Pap şi Farkaş** de la Indagrara. Din lotul din tur n-a plecat nimeni: **Kovacs - Erdei, Cean, Suharski, Iaroş, Fătu, Babău, Moţiu, Mazyk, Drăgan, Radu, Falticska, Cîmpeanu, Păcurar, Măcean.**

GLORIA CERMEI

Antrenorul GHEORGHE CAMENIŢĂ este ajutat în pregătirea echipei de jucătorul FLORIN SEVICIU, pregătiri care au debutat la 1 februarie. Deşi au plecat **Takacs, Herman şi Bihac**, iar **Bodea şi Cristea** nu s-au prezentat la pregătirile echipei, Gloria a învins surprinzător într-un amical pe Vestpetrom Pecica cu 5-4!!

Din lot, la această oră fac parte: **Neaţu, Simion - Burcă, Kovacs, Ferencz, Bec, Roşca, Dudaş, Kiss, Crăciun, Stoica, Muj, Iovuţa, Seviciu, Tomuţa, Badiu, Berar, Văcaru.**

AVÂNTUL TÂRNOVA

Antrenorul COSTICĂ GĂMAN, grăbit, şi-a "băgat" băieţii încă din 12 ianuarie în sala de forţă! Au susţinut deja şi 3 amicale (1-5 şi 5-2 cu Şimand şi 1-0 cu Pâncota). Au plecat **Grama şi Coroban**, dar au venit **Dreghici** (Pâncota) şi **Şerban** (Conar Arad).

În rest, din lot fac parte: **Tirsin, Popovici - Cristea, Cociuba, Găman, Husza, Poienariu, Păşcuţ, Ştefănuţ, Vişan, Leş, Teacă.**

AGROINDUSTRIAL CURTICI

Din motive car ne scapă, pregătirile au început abia în 3 februarie, sub îndrumările aceluiaşi antrenor MOCUŢA. Dar, după toate probabilităţile, preşedintele asociaţiei, IOAN CZIMBAL, va renunţa la funcţie...

Chiar dacă practic nimeni nu a plecat de la lot, probleme totuşi există. Jucătorul **Daniel Munteanu**, aflat până nu demult sub arme la Timişoara, a evoluat la Şoimii Textila. Împrumutul a expirat, dar echipa timişoreană doreşte să-l păstreze în continuare, neeliberându-i carnetul! În schimb, fotbalistul Iovuţa (Gloria Cermei), militar în termen la Curtici, nu găseşte înţelegere la cei din Cermei pentru a evolua în perioada satifacerii stagiului militar la Curtici...

TRICOUL ROŞU-BLĂNARUL ARAD

După cele 10 zile de acomodare începute pe 14 ianuarie, echipa a beneficiat de un stagiu centralizat de 8 zile la Moneasa. Antrenorii OCTAVIAN NADIU şi MIHAI ROŞCA beneficiază practic de acelaşi lot: **Szabo, Banu - Revnic, Wheirer, Kocsis, Dona, Cicalău, Gallo, Răduţ, Molnar, Ciumedean, Barta, Topor, Livciuc, Sziket, Ţurcanu, Nadiu.** O singură noutate: L. **Pinţa** jr.. E posibilă plecarea lui **Molnar** la CPL.

Grupaj realizat de

OVIDIU PĂCURARIU

OBILICI SÂNMARTINU SÂRBESC

Vrea să şteargă impresia nefavorabilă din tur!

Antrenorul **Ilie Rotariu** a sunat adunarea la 15 ianuarie.. După câteva antrenamente pe terenul "Voinţa" din Fratelia, lotul Sânmartinului s-a deplasat la Geoagiu, pentru o pregătire centralizată de 10 zile. S-au efectuat câte două şi chiar trei antrenamente pe zi. Echipa a fost cazată la complexul "Borza", având condiţii excelente, graţie preocupării preşedintelui **Miţa Jivanovici** şi vicelui **Zake Gheorghiescu**. Conducătorul delegaţiei a fost organizatorul de competiţii, **Alexandru Dumitraşcu**.

Responsabil cu momentele vesele a fost veşnic tânărul **Thuri** baci, care la cei 67 de ani ai săi se află mereu în preajma echipei.

Ilie Rotariu ne-a declara următoarele: **"Ne lipsea un asemenea cantonament. Am reuşit astfel să eliminăm monotonia. Toţi băieţii au înţeles că fără o pregătire serioasă, la primăvară nu vom fi capabili de mare lucru".**

Lotul lui Obilici îi are în componenţă pe următorii: **Dăniloaia, Lungu, Vaida, Holcz, Paleacu, Filimon, Haussler, Bizău, Pârvu, Bar, Mierea, Mureşan, Balabasciuc, Mândru, Corban, Rece.**

TEHNOLEMN TIMIŞOARA

S-a renunţat la ifosele vedetelor!

Pregătirile au demarat la 15 ianuarie sub conducerea secundului **Ciprian Urican.** Datorită condiţiilor precare în care s-a prezentat terenul din Fratelia, antrenamentele s-au desfăşurat pe pista de tartan a fostului stadion "23 August". Antrenorul principal, **Ionel Bungău**, nu s-a mai prezentat, astfel că toată răspunderea pregătirilor a căzut pe umerii lui Ciprian Urican, studentul profesorului Ion V. Ionescu încercând să îmbine fantezia cu exigenţa şi reuşind să imprime băieţilor pofta necesară înmagazinării energiei necesare în retur.

Cei care sprijină în continuare această echipă de tradiţie sunt **Mircea Purceld** - manager general al SC Mobitim SA; **Andrei Pruteanu** -director general al secţiei Mobilier Tapiţat, precum şi sindicatul acestei instituţii, reprezentat de dnii **Remus Paul**, **Caius Călinescu** şi **Ioan Ilie.**

Prin grija acestora s-a reuşit şi plecarea într-un cantonament de 10 zile, începând cu data de 16 februarie. Organizatorul de competiţii, inimosul **Mihai Firu**, a ţinut să precizeze: "**Am mare încredere în cei ce ne conduc şi în antrenorul Ciprian Urican, astfel că viaţa acestui club merge înainte. Nu vom tolera nici o abatere, iar cei care dau dovadă de neseriozitate, se vor autoelimina. Am renunţat la ifosele lui Corcoveanu, Ilcu, Bâgu şi Ţugui**".

Astfel că lotul care a plecat în cantonament îi cuprinde pe următorii: **Costinean, Ilie, David, Vidrean, Humeniuc, Buzdun, Satmari, Bălăceanu, Colcovan, Filipescu, Atiţei, Rădinoiu, Albert, Damaschin, Sorescu.** Holcz este în pregătiri cu Sânmartinu Sârbesc, neavând însă dezlegare.

DAN GÂRLEA

CULESE DE PE STADIOANELE SERIEI A

■ În momentul în care **Paolo Foglio** a deschis scorul pentru Atalanta toată echipa lui Mondonico s-a îndreptat spre peluza Sud, unde se afla postat pe gard tricoul fostului lor coleg, **Federico Pisani** (născut la 25 iulie 1974, la Lucca), decedat în cursul săptămânii trecute, într-un tragic accident de maşină. Toţi băieţii au pus mâna pe tricoul cu numărul 14 şi l-au pupat. Un ultim omagiu adus tânărului jucător, dispărut pentru totdeauna.

■ 6.000 de suporteri ai Fiorentinei şi-au însoţit echipa la Verona pentru a urmări primul joc al lui **Kanchelskis** în tricoul violet. Rusul a evoluat însă modest, făcându-i pe o mare parte din tifosi să regrete deplasarea.

■ În minutul 50 al meciului de la Udine la gazde a intrat **Oliver Bierhoff** în locul lui Paolo Poggi. Germanul a revenit după aproape 3 luni şi doar după 25 de minute a marcat golul victoriei echipei sale.

■ În tribunele stadionului Giglio din Reggio Emilia printre spectatorii meciului Reggiana - Parma s-au aflat şi antrenorul lui Milan, **Arrigo Sacchi** şi fostul său elev de la naţională, **Roberto Donadoni.**

■ Fundaşul lui Sampdoria, **David Balleri** (născut la 28 martie 1969), a evoluat pentru a 100-a oară în serie A. În acest sezon a avut un start fulminant, văzând în primele 10 jocuri două cartonaşe roşii şi 6 galbene!

Domenico Morfeo (stânga) este satisfăcut: fratele său, Mario, a fost titularizat în prima echipă

■ Antrenorii din prima ligă italiană merg pe mâna tinerilor. Astfel au debutat duminică **Mario Morfeo** (născut la 1 noiembrie 1978), la Atalanta, fratele consacratului Domenico Morfeo şi **Francesco Zerbini** (născut la 26 octombrie 1979), în "11"-le lui Piacenza!

■ Fostul antrenor al lui Lazio, **Zdenek Zeman**, a ţinut duminică să-i urmărească pe cei care i-a antrenat cu câteva săptămâni în urmă, din tribunele stadionului Olimpico.

CONTINUĂ CAMPANIA ÎMPOTRIVA LUI SACCHI

De rezultatele mai puţin favorabile şi de jocul foarte neconvingător al Milanului se face vinovat şi antrenorul **Arrigo Sacchi**. Chiar dacă a părăsit naţionla Italiei presa din peninsulă continuă să-l taxeze pe don Arrigo. Astfel, într-unul din articolele sale în "Gazzetta dello Sport", Franco Arturi scria: "**Opriţi-l! Nu este suporter al roş-negrilor care să nu aibă această dorinţă. Dacă până în urmă cu două luni acesta era sloganul majorităţii iubitorilor fotbalului din Italia, acum el a rămas valabil doar la Milano**".

ÎN CURSUL ACESTEI SĂPTĂMÂNI MIHAJLOVICI VA DEVENI TATĂ!

*În jurul datei de 20 februarie libero-ul Sampdoriei, **Sinisa Mihajlovici**, va deveni tată. Căsătorit la 28 iunie anul trecut cu **Arianna Rapaccioni**, o frumoasă romană cu ochi verzi şi păr castaniu, care a lucrat timp de 5 ani la RAI, alătui de Pippo Baudo şi Mara Venier, internaţionalul iugoslav aşteaptă o fată, care se va numi Viktorija. Interesant este faptul că şi Mihajlovici s-a născut la 20 februarie, în urmă cu 28 de ani!*

SIGNORI - GOLUL 100 PENTRU LAZIO ÎN SERIE A!

În minutul 72 al jocului cu Inter, **Giuseppe Signori** a marcat al 10-lea gol în acest sezon şi totodată al 100-lea în tricoul lui Lazio, în Serie A. "Beppe" a ajuns la un total de 111 goluri înscrise în prima ligă, 11 pentru Foggia. Tot duminică Signori l-a învins pentru a 8-a oară pe portarul lui Inter, Gianluca Pagliuca!

IL MILAN PRENDE UNA BOCCA D'OSSIGENO

● Acum doi ani, când Juventus se afla în cursa pentru titlu, antrenorul Marcello Lippi declara, mai în glumă, mai în serios: "**Pentru a câştiga campionatul, trebuie să învingem peste tot, şi la Milano, şi la Torino, şi la Batipaglia!**" Şi Juve îşi vede liniştită de treabă, desprinzându-se duminică la 5 puncte faţă de urmăritoarea sa, Sampdoria. **JUVENTUS - PERUGIA 2-1: Del Piero (37 - penalty, 45) - Materazzi (90)**. Greu a fost doar până la primul gol, antrenorul oaspeţilor, Nevio Scala, aşezându-şi echipa strict defensiv, lăsând în faţă un singur vârf, Marco Negri. A doua reuşită a lui Del Piero poate fi considerată drept golul etapei. Numărul 10 bianco-nero a preluat elegant, şi-a potrivit balonul pe piciorul drept şi a catapultat mingea în colţul de sus al porţii lui Bucci! În repriza secundă, fără Montero (suspendat) şi Porrini (accidentat în min. 18), gazdele s-au limitat să menţină scorul. Perugia, care a pierdut a 6-a oară la Torino (a triumfat doar în 1978, scor 2-1), a avut o ocazie uriaşă (cap Negri de la 6 metri, reflex de senzaţie a lui Peruzzi), reducând din handicap prin Marco Materazzi, tânărul de 23 de ani transferat de la divizionara C Carpi. Liderul a mai avut două bare (Jugovici şi Iuliano).

● Chiar dacă ross-neri nu traversează un moment fericit, suporterii continuă să vină în număr destul de mare pe "Giuseppe Meazza". 65.000 de spectatori au asistat la jocul **MILAN - BOLOGNA 2-0: Albertini (45 - penalty), Blomqvist (85).** După 30 de secunde, şutul lui Scapolo de la 20 de metri a fost la un pas de a-l surprinde pe Rossi,"uriaşul" deviind cu vârful degetelor mingea peste bară! A fost însă una din rarele incursiuni periculoase ale Bolognei, echipă care învinsese ultima dată la Milano acum 33 de ani (2-1 în 1964). La gazde, din nou schimbări spectaculoase, Sacchi l-a lăsat pe Baggio pe bancă, trimiţându-l în teren pe Simone, scoţându-l de la naftalină pe "il vecchio" de 38 de ani Pietro Vierchowod. Cel care a stat la originea succesului a fost acelaşi Weah. La primul gol, a plecat glonţ spre poartă (din poziţie suspectă de ofsaid), fiind faultat de Antonioli şi Tarozzi, iar la golul doi a făcut şah-mat 3 adversari, după care l-a servit ideal pe numărul 34, suedezului Blomqvist nerămânându-i altceva de făcut decât îndeplinirea unei simple formalităţi. Cu două minute înainte de final, Blomqvist avea să fie eliminat, pentru un fault dur asupra lui Shalimov.

● La Bergamo, gazdele au dat un nou recital. **ATALANTA - VICENZA 3-1: Foglio (60), Inzaghi (68, 89) - Otero (88 - penalty)**. A 5-a victorie consecutivă pe Stadio Comunale pentru băieţii lui Mondonico. Aceştia s-au desprins mai clar după eliminarea fundaşului oaspeţilor Belotti (min. 62). Cu un singur vârf, Murgita, Vicenza a avut o replică palidă. Interesant este faptul că ultima remiză între cele două team-uri în Lombardia a fost consemnată în sezonul 1966-67, scor 0-0.

● Joc frumos, emoţii multe, la revenirea lui Dino Zoff ca antrenor pe Olimpico. **LAZIO - INTER 2-2: Fuser (24), Signori (72) - Zamorano (59), Djorkaeff (61).** Romanii au controlat ostilităţile în primele 45 de minute, dar i-au pierdut pe Venturin şi Casiraghi, ambii accidentaţi. Odată cu introducerea lui Maurizio Ganz, s-a schimbat aspectul jocului şi în numai două minute milanezii au preluat conducerea. Finalul a aparţinut oaspeţilor, Djorkaeff şi Zamorano ratând de puţin victoria. Inter este neînvinsă afară de 7 jocuri, dar se află la 9 puncte în urma liderului!

● O altă decepţie este şi echipa lui Caludio Ranieri:. **VERONA - FIORENTINA 2-1: Falcone (1 - autogol), Manetti (90) - Batistuta (8).** Fără Padalino (suspendat), cei din Firenze au fost mai periculoşi, în special în repriza secundă, dar nu l-au putut învinge pe excelentul portar Guardalben. Batistuta s-a zbătut mult, în timp ce Kanchelskis şi Oliveira au fost practic inexistenţi. În minutele de prelungire dictate de centralul Bolognino, Manetti a aşezat mingea la vinclu în urma unei lovituri libere de la 16 metri! Va urma o nouă săptămână de discuţii aprinse şi de polemici în curtea lui Cecchi Gori. Şi duminica viitoare vine la Florenţa liderul!

● 4.000 de napoletani s-au deplasat degeaba pe stadio "Galleana". **PIACENZA - NAPOLI 1-0: Scienza (34).** Victorie logică a gazdelor, care se depărtează din zona periculoasă. Elevii lui Gigi Simoni au preferat şuturile din afara careului, cu care nu l-au putut şuprinde pe talentatul Taibi. În final, Piacenza putea câştiga chiar mai clar, dar Luiso a ratat singur cu Taglialatela.

● Corabia lui Carlo Mazzone intră tot mai mult la apă: **UDINESE - CAGLIARI 1-0: Bierhoff (75).** O partidă destul de modestă, decisă de o mare eroare a fundaşului Pancaro, speculată de vulpoiul Bierhoff. La gazde a debutat belgianul Genaux, transferat de la Coventry.

● Din nou o nocturnă fără gol. **REGGIANA - PARMA 0-0**. Pentru a 3-a oară consecutiv, jocul programat la ora 21.30 se încheie cu un scor alb, după Placenza - Roma şi Fiorentina - Atalanta. În acest derby al regiunii Emiliga-Romagna s-a văzut prea puţin fotbal, deşi pe teren s-au aflat 10 stranieri (6 la gazde). Suporterii lui Reggiana n-au mai avut ocazia să aplaude un succes al favoriţilor de aproape 9 luni, 2-1 cu Ancona, la 26 mai 1996, în Serie B. Eliminat: Mazzola (R. - 88)

L'EROE della giornata

FILIPPO INZAGHI

- s-a născut la 9 august 1973, la Piacenza
- are 1,81 m înălţime şi 74 Kg
- a debutat în Serie A la 17 august '95, îmbrăcând tricoul lui Parma, în jocul cu Atalanta, scor 1-1
- a evoluat la Piacenza ('91 - '92, Serie B), Leffe ('92 - '93, Serie C1, 21 jocuri - 13 goluri); Verona ('93 - '94, Serie B, 36 meciuri - 13 goluri); Piacenza ('94 - '95, Serie B, 37 jocuri - 15 goluri); Parma ('95 - '96,Serie A, 15 jocuri - două goluri); Atalanta ('96 - '97, Serie A, 19 jocuri - 15 goluri).

GOLGETERII

15 goluri: Inzaghi (Atalanta --2 din penalty)
14 goluri: Balbo (Roma - 5 p)
13 goluri: Mancini (Sampdoria), **Montella** (Sampdoria - 1 p)
12 goluri: Otero (Vicenza - 4 p)
10 goluri: Djorkaeff (Inter - 4 p), **Batistuta** (Fiorentina - 2 p), **Signori** (Lazio - 2)
9 goluri: Weah (Milan)
8 goluri: Luiso (Piacenza - 3 p), **Chiesa** (Parma 1 p)
7 goluri: Padovano (Juventus), **Poggi** (Udinese), **Bierhoff** (Udinese), **Del Piero** (Juventus - 4 p)

CALCIO Serie A

1. JUVENTUS	20	11	7	2	28-14	40	+10
2. SAMPDORIA	20	10	5	5	41-27	35	+5
3. BOLOGNA	20	9	4	7	32-25	31	+1
4. INTER	20	7	10	3	28-23	31	+1
5. ATALANTA	20	8	7	5	27-23	31	+1
6. PARMA	20	8	7	5	19-16	31	+4
7. VICENZA	20	8	6	6	31-25	30	0
8. ROMA	20	8	6	6	30-24	30	0
9. MILAN	20	8	4	8	29-26	28	-2
10. NAPOLI	20	7	7	6	24-27	28	+1
11. FIORENTINA	20	6	9	5	28-22	27	-3
12. LAZIO	20	7	6	7	24-22	27	-3
13. UDINESE	20	7	5	8	28-29	26	-7
14. PIACENZA	20	5	8	7	17-24	23	-7
15. PERUGIA	20	5	4	11	24-38	19	-11
16. VERONA	20	4	5	11	23-39	17	-13
17. CAGLIARI	20	3	7	10	20-33	16	-14
18. REGGIANA	20	1	9	10	16-32	12	-21

Etapa viitoare A :

Duminică, 23 februarie, ora 16.00: Bologna - Udinesse; Cagliari - Verona; Fiorentina - Juventus; Inter - Atalanta; Napoli - Sampdoria; Perugia - Milan; Roma - Reggiana; Vicenza - Piacenza; **ora 21.30**: Parma - Lazio.

SAMPDORIA - ROMA 1-2

Stadion Luigi Ferraris, spectatori 35.000
Arbitru: Anthony Boggi (Salerno), 42 de ani, comerciant, 82 de jocuri arbitrate în Serie A, 31 de victorii ale gazdelor, 28 de remize, 23 de succese ale oaspeţilor, 23 de penalty-uri dictate, 21 de cartonaşe roşii acordate.
Cartonaşe galbene: Laigle, Tetradze, Cervone, Totti.
SAMPDORIA: Sereni - Mihajlovici - Balleri, Dieng, Franceschetti - Laigle, Karembeu, Veron - Carparelli, Montella, Iacopino (58, Salsano).
ROMA: Cervone - Tetradze, Aldair, Pivotto, Candela - Thern, Di Biagio, Moriero (89, Delvecchio), Carboni - Balbo, Totti (77, Statuto).
Au marcat: MORIERO (min. 44), cu o diagonală necruţătoare de la 10 metri lateral, bine găsit de Totti; Balbo (min. 58), care a reluat în plasă de la câţiva metri o minge scăpată copilăreşte de Sereni, după o lovitură de colţ; MONTELLA (min. 75), care a trimis în poartă de la 2 metri o minge respinsă de Tetradze, după un şut al lui Carparelli, care a primit un balon cadou de la Cervone, la o centrare a lui Balleri.

SERIE B

BARI - TORINO 0-0. Oaspeţii au trecut şi de al 8-lea val fără cunoască eşecul. Gazdele n-au reuşit să marcheze nici din penalty, Guerrero trimiţând mingea în bară, în minutul 44!; **CESENA - CHIEVO 1-1**: Agostini (36) - Cossato (54). Veronezii n-au pierdut de 9 etape; **COSENZA - GENOA 0-0; CREMONESE - CASTEL DI SANGRO 2-1**: Mirabelli (56), Giandebiaggi (89) - Bonomi (90 - penalty). În sfârşit victorie pentru lombarzi, după ce n-au marcat timp de 3 etape; **EMPOLI - RAVENNA 1-4**: Cappellini (90 - penalty) - Zauli (20), Buonocore (36), Schwoch (64, 79); **PALERMO - SALERNITANA 1-1**: Barraco (8) - Pirri (66-penalty); **PESCARA - REGGINA 3-0**: Giampaolo (71, 74), Gelsi (79). Cu 4 victorii consecutive elevii lui Delio Rossi au depăşit-o în clasament pe Lecce, ce-i drept la golaveraj, echipă care s-a aflat pe primul loc de la începutul campionatului! **VENEZIA - PADOVA 1-1**: Bellucci (28) - De Franceschi (20); **LUCCHESE - BRESCIA 0-3**: Pergolizzi (62), Innocenti (79 - autogol), Kovacici (89). Gazdele au câştigat ultima dată în faţa Bresciei în 1941!!; **FOGGIA - LECCE 0-0**. A doua remiză albă consecutivă a lui Lecce în deplasare, care a învins ultima dată la Foggia în noiembrie 1946, scor 1-0!

CALCIO Serie B

1. PESCARA	22	11	7	4	33-18	40	+7
2. LECCE	22	11	7	4	34-25	40	+7
3. TORINO	22	10	7	5	32-23	37	+4
4. BRESCIA	22	10	7	5	28-21	37	+7
5. BARI	22	7	12	3	28-18	33	0
6. GENOA	22	7	11	4	31-16	32	-1
7. RAVENNA*	22	9	7	6	27-24	31	-2
8. FOGGIA	22	8	7	7	24-25	31	-5
9. EMPOLI	22	8	7	7	24-26	31	-2
10. CHIEVO	22	6	11	5	23-22	29	-1
11. PADOVA	22	5	10	7	23-28	25	-8
12. VENEZIA	22	5	9	8	25-25	24	-9
13. PALERMO	22	4	12	6	24-28	24	-12
14. LUCCHESE	22	5	9	8	16-22	24	-12
15. COSENZA	22	5	8	9	22-28	23	-10
16. REGGINA	22	5	8	9	20-27	23	-10
17. SALERNITANA	22	5	8	9	12-23	23	-7
18. CESENA	22	4	10	8	19-23	22	-11
19. CREMONESE	22	5	7	10	14-23	22	-11
20. C.DI SANGRO	22	6	4	12	14-28	22	-11

*) echipă penalizată cu 3 puncte

Sâmbătă, 22 februarie, ora 21.30: Salernitana - Lucchese; **Duminică, 23 februarie, ora 16.00**: Brescia - Pescara; Castel di Sangro - Palermo; Chievo - Cosenza; Genoa - Cesena; Lecce - Venezia; Padova - Foggia; Ravenna - Cremonese; Reggina - Bari; Torino - Empoli.

E greu fără Mancini!

● Cei doi antrenori, Sven Goran Eriksson, respectiv Carlos Bianchi au fost obligaţi să renunţe la câţiva titulari. Astfel, la gazde n-au jucat suspendaţii Ferron, Pesaresi şi Mancini (prima absenţă în acest sezon) şi accidentatul Mannini, iar la Roma n-a evoluat stoperul Petruzzi, şi el suspendat. ● Cu toate acestea, genovezii au dominat începutul jocului, Cervone având câteva intervenţii inspirate. Oaspeţii s-au văzut prima dată la finele primei reprize, când au şi deschis scorul. ● Cel care a marcat primul gol, Moriero, a mai avut alte 3 ocazii clare, nereuşind să înscrie în situaţii de singur cu portarul! ● Ultimele 2 goluri au avut la origine greşeli uriaşe ale celor doi goalkeeperi. ● Totuşi, Cervone a avut un reflex de excepţie în ultimele secunde, la lovitura liberă executată de Mihajlovici de la marginea careului mare. ● Roma, care a triumfat ultima dată pe Luigi Ferraris în octombrie 1993, scor 1-0, gol Abel Balbo, s-a apărat exact şi a contraatacat devastator, excelând la acest capitol Francesco Totti. ● Bilanţul total al confruntărilor între cele două formaţii la Genova este următorul: 45 23 16 6.

SĂ VEZI ŞI SĂ NU CREZI! UN CLUB DE FOTBAL VÂNDUT LA LICITAŢIE!?!

CFR, CFR, ONOAREA UNDE ŢI-E?

FOTBAL vest

Anul VII Nr. 7 (259) ● 25 febr. - 3 apr. 1997

Se difuzează în TIMIŞ, ARAD, CARAŞ ● 1000 lei

■ MAGNET ■ MAGNET ■ MAGNET ■ MAGNET ■

Pag. 8

MARKI - VASS, PALL - BĂCUŢ, MESZAROŞ, REIHNARDT - A. KOVACS, STIEBINGER, BONYHADY, MERCEA, C. DUMITRESCU

Aradul şi-a sărbătorit eroii

UNDE E ITA DE ALTĂDATĂ?

- Dinamo forfait şi-n 12 jucători!
- Andone nu ştie să numere
- Ţălnar dirijat prin telemobil!

Pag. 5

CORNEL DINU

"Venirea lui Dinamo la Arad n-are legătură cu datoria UTA-ei"

ÎN EXCLUSIVITATE

Basarab Panduru

"Meciul cu Fiorentina e ca oricare altul"

Pag. 2

INVITAŢII "FOTBAL VEST"

MARIUS SASU

"Dacă vroiam să semnez pentru Poli, dl. Iacob nu putea să mă oprească!" Pag. 3

CUZMANOVICI

"Îl voi pune la punct pe Titus Doroi!"

Pag. 9

GIGI DOMIDE

"Necazul meu este că sunt prea cinstit" Pag. 8

MIRCEA BĂTRÂNU

"Ilie Pătruică mi-a dat dreptate""

Pag. 5

VOCEA PORUMBELULUI IDEM

(Nu iese fum fără zvon, nici Voce fără Dinamo şi Boiţ)

Un amic, de la "Porumbei", mă urechea sfătos săptămâna trecută: **"Bă Ionică! Ce-i tot daţi cu Dinamo, că începeţi să plictisiţi lumea!".** Mi-am şoptit în guşă că o avea dreptate şi m-am gândit că n-ar fi rău să o las mai moale şi să-mi caut alte subiecte. Da' pot? Cum să pot când iar m-au zgândărit! Tocmai când mi-am zis că dinamoviştii sunt băieţi buni şi încep să plătească datoria pe Varga. Numa' că uite, doar au început, da' n-au terminat. Ultimele şapteşpe mii de mărci le-au vărsat la federaţie. Pentru că Poli ar fi datoare în Poligrafiei! Asta nu înţeleg eu, ce are federaţia cu prefectura? Păi, dacă-i Poli datoare, să plătească Poli! Ce, Dinamo e avocatu' lui Poli? Ar fi ca şi când un coleg de-al meu trebuie să scrie o cronică de la un meci de-al lui Poli, dar scrie una despre meciu' lu' Minerul Ştei, pentru că Poli e datoare pentru Balaj!! Ce-i drept, e datoare şi se baza pe banii pentru Varga! Şi uite-aşa, ajung să mă iau din nou şi de dl. Boiţ! Că, până la urmă, Poli şi-a făcut-o cu propria-i lăbuţă. Atâta i-a tot păsuit dl. Boiţ pe Dinamo, până a intervenit tertipu'! Vorba unui alt coleg de-al meu: **"Atâta i-a cocoloşit Boiţ pe Dinamo de parcă ar fi echipa a doua a lui Poli!"** De fapt, nici nu greşeşte mult prietenul meu, din moment ce Florin Bătrânu e căpitanul alb-roşiilor, iar rezervă la banderolă e Florin Contra! Şi uite-aşa, banii s-au dus! Deşi dl. Diminescu ne asigură că bani vor curge în Regele Ferdinand! Deja vin vreo 500 de milioane! Numai veşti bune ne dă dl. Diminescu. Se va supraetaja stadionu' (parcă mai auzeam pe cineva cu nocturnă!!) şi clubul va fi organizat după modelul unui club francez sau german! Ne va pune chiar dânsul documentaţia la îndemână, ca să ne convingă. Pot să am eu documentaţia de organizare a "Gazzettei dello Sport", că tot n-o pot copia aici, pe plaiurile mioritice! Şi asta nu pentru că n-aş face rost de hârtie roz. Eu zic că-i mai important terenu' de antrenament decât încă un etaj la vestiare! Acum asta-l arde pe Chimiuc! Şi transferul lui Bărbosu! Iar cum cele 500 de milioane n-au "intrat" încă, Barbă îşi va termina stagiul la Buzău...

ION GOLUMBU

P.S.: Dan Ologeanu e naiv dacă se amăgeşte că Dinamo o va păsui pe UTA cu "punctele de penalitate" doar pentru că a fost invitată la turneu la Arad!

radio Vest 88.7 MHz STEREO

Un punct cardinal pentru un profit colosal

TIMIŞOARA
Bd. Mihai Viteazu nr. 1 bis
TEL. 056-194.816; 194.818
FAX: 056 - 194.823

în exclusivitate

BASARAB PANDURU

"Meciul cu Fiorentina e ca oricare altul!"

REP: **Basa, Porto şi Benfica sunt despărţite de 16 puncte în clasament! Situaţie rar întâlnită în istoria fotbalului portughez** (n.n. interviul a avut loc săptămâna trecută). **Cum de s-a ajuns la o asemenea diferenţă?**

B.P.: Dacă nu mă înşel, de vreo trei ani tot Porto câştigă campionatul şi mai mereu la o diferenţă apreciabilă de puncte faţă de Benfica. Noi am pierdut la Lisabona meciul direct cu ei, când eram la doar două puncte, am pierdut apoi în deplasare, din nou acasă şi tot aşa...

REP: **E degringoladă la Benfica? Văd că se tot schimbă antrenorii! A venit acum cel fost la Maritimo...**

B.P.: Da, este fostul antrenor al lui Timofte, înainte de Maritimo antrenând Boavista. E vorba de Emanuel Jose.

REP: **Şi echipa joacă mai bine?**

B.P.: Nu poate face aşa de repede nici noul antrenor mare lucru. Salvează şi el ce mai poate. Campionatul e oarecum terminat, dar trebuie să prindem locul doi, care din acest an ne duce în Cupa Campionilor. Mai e Cupa Portugaliei şi participarea în sferturile Cupei Cupelor.

REP: **Jucaţi cu Fiorentina! Cum e privit adversarul?**

B.P.: Meciul cu Fiorentina este privit ca un meci normal şi deocamdată nu există preocupări pentru o pregătire specială. Nici Fiorentina nu joacă la nivelul sezonului trecut. E în a doua jumătate a clasamentului campionatului italian. E adevărat că nici noi nu jucăm prea grozav.

REP: **Pentru antrenorul Ranieri, Cupa Cupelor e ultima şansă, nu prea au alte alternative de participare în toamnă în eurocupe....**

B.P.: Asta poate fi şansa noastră, ei fiind cu cuţitul la os. Dar, după cum am spus, ambele echipe ne aflăm pe moment în formă slabă, aşa că e greu de prevăzut cine se va califica în semifinale...

REP: **Benfica a cam "păţit-o" în ultimii cinci ani cu echipele italiene. A fost pe rând eliminată din cupele europene de Parma, Milan, Juventus... Există un "complex italian" la Benfica?**

B.P.: Nu ştiu. Culmea e că în campionatul intern, noi am cam câştigat la cine am pierdut anul trecut. S-ar putea ca la fel să se "întoarcă" în acest an cu italienii! Fiorentina e puternică, dar inconstantă! Azi bate cu 4-0, mâine pierde la Reggiana... Ca şi noi! Azi batem pe Sporting, mâine pierdem cu Rio Ave sau te miri cu cine!

La Benfica, "Basa" Panduru se află sub protecţia marelui Eusebio!

REP: **Echipa naţională a Românei s-a întors cu un bilanţ dezastruos din Thailanda. Ce părere ai?**

B.P.: Nu cred că acest turneu reflectă valoarea jucătorilor tineri din România. A fost o deplasare grea, un zbor nesfârşit cu avionul, cu schimbare de fus orar, cu jocuri pe o căldură infernală. Cred că România are jucători tineri destul de buni, care în viitorul apropiat vor juca în... prima echipă naţională! Pentru că vor fi jucători care se vor retrage. Deci rezultatele din Thailanda nu le consider semnificative. Şi eu am fost într-un turneu în China şi n-am putut să mă acomodez.

REP: **Acum, în România se înceracă o revitalizare a economiei. Care crezi că ar fi soluţia pentru revitalizarea fotbalului? Ar fi o variantă bună revenirea "stranierilor", de această dată ca... preşedinţi? De exemplu, Timofte la Poli, Dorinel sau Panduru la Reşiţa, Gică Popescu la Craiova, Dan Petrescu la Steaua etc?**

B.P.: M-ai luat pe nepregătite! Nu m-am gândit la... preşedinţie! E şi devreme, mai vreau să joc câţiva ani..

REP: **Dar timpul trece repede!**

B.P.: Aşa e! Parcă ieri aveam 19 ani şi eram la CSMR! Iar acum s-au adunat 27!

REP: **Apropo de Reşiţa. Mereu, vara, revii acasă pentru o bună bucată de timp...**

B.P.: Eu nu m-am schimbat. Mă simt acasă la Reşiţa, am acolo familia şi o sumedenie de prieteni. Mi se pare normal să nu uit de unde am plecat. Nu pot să mă gândesc la Bucureşti, deşi poate cei mai frumoşi ani din fotbal i-am petrecut la Steaua. Inima mi-e la Reşiţa!

REP: **Ai avut un moment mai greu la Benfica, anul trecut, când te-ai dus pentru două luni la Xamax Neuchatel. A fost mai bine în Elveţia?**

B.P.: Să mai clarific o dată momentul Xamax. Clubul elveţian m-a solicitat într-un moment în care nu jucam la Benfica. Am acceptat, n-am fost cedat pe două luni. A fost alegerea mea, pentru că se apropia Campionatul European şi era unica mea şansă să joc şi să prind lotul. Deci nu e vorba că a fost mai bine la Xamax. Eu sunt jucătorul Benficii până în '98.

REP: **Şi atunci, neconvocarea la lotul pentru Euro ţi se trage de la Mondiale, sau cum? Se vorbea despre conflictul tău cu Iordănescu, despre presupusul tău refuz de a juca mijlocaş dreapta...**

B.P.: Eu n-am refuzat, s-a interpretat greşit. Ca dovadă că nu l-am refuzat pe Iordănescu este că tot ca mijlocaş dreapta am intrat în teren. Puteam să spun că nu joc! Un refuz este echivalent cu o declaraţie de genul: ***"nu dau randament pe acest post"***. Şi am intrat în două meciuri ca mijlocaş dreapta...

REP: **Şi relaţia ta de acum cu Iordănescu cum e?**

B.P.: Eu zic că relaţia e normală... Nu ştiu ce se întâmplă. Eu recunosc că au fost momente când am jucat slab sau am fost rezervă şi nu am meritat să fiu convocat. Dar au fost momente când am jucat nu bine, ci foarte bine, am fost cel mai bun de la Benfica în unele meciuri, dar tot n-am fost convocat. Acum, nici nu mă prea preocupă acest aspect, sunt chemat, nu sunt chemat, asta e. Nu depinde de mine.

REP: **Hai să discutăm puţin despre ceilalţi bănăţeni din Portugalia. Timofte, Sabou, Cuc...**

B.P.: Timofte a fost accidentat o perioadă cam îndelungată. A reintrat, a jucat foarte bine, dar s-a reaccidentat. Acum, deşi nerefăcut complet, joacă şi este apreciat. Are presă bună în Portugalia.

REP: **Marcel?**

B.P.: Din câte am urmărit eu şi din ce citesc, Sabou joacă foarte bine. Chiar cu Porto a avut o prestaţie deosebită. Mereu primeşte note bune, e remarcat. A marcat şi vreo 6 goluri. Cuc, în schimb, joacă sporadic. Peste două etape, jucăm la Chavez, aşa că poate vă povestesc mai multe. E chiar înaintea meciului cu Fiorentina.

REP: **O ultimă întrebare, ce face Panduru II?**

B.P.: Face bine, e la Reşiţa, cu părinţii mei. Aici, la Lisabona, sunt doar cu soţia şi cu fiica mea, Francesca.

REP: **Faci fotbalist din el?**

B.P.: Cum o vrea el! Eu l-aş face, că mie fotbalul mi-a plăcut de când am învăţat să merg!

REP: **Însă Feri Varga nu mai e la CSMR să-l şlefuiască...**

B.P.: Poate-l creşte Telescu!

DUKI POPOVICI

REPLAY

● Conferinţa de presă a selecţionerului Iordănescu a atras atenţia doar prin aroganţa cu care Puiu şi acolitul său Mircea Sandu continuă să ne ia drept proşti pe toţi cei care ne mai ducem pe la meciurile de fotbal. Devenit un fel de Domn Goe al fotbalului românesc, selecţionerul plin de ifose de primadonă are impresia că el a inventat mersul pe jos sau coada la prună. Încurajat de o nulitate ajunsă în fruntea federaţiei, Iordănescu ne-a anunţat că **"le-am spus jucătorilor să nu-i intereseze rezultatele, care îmi aparţin mie"** pentru ca tot el să fie cel care a solicitat înjumătăţirea diurnei jucătorilor din lotul pe care l-a păstorit prin cele străinătăţuri din Orientul Îndepărtat. Coleg de deplasare cu Puiu, Sandu sfidează pe toată lumea pentru care fotbalul nostru încă mai înseamnă ceva: **"Am fost mulţumit de antrenamentele pe care le-am făcut acolo şi Iordănescu va rămâne la echipa naţională cât vrea el, pentru că a obţinut rezultate foarte bune în meciurile oficiale"**: Iată că după jenanta sa joacă de-a demisia, Iordănescu este susţinut necondiţionat (nici nu se putea altfel, căci scaunele au nevoie de picioare) de şeful său. Întrebarea care se pune este dacă atunci când se referă la meciurile oficiale, Sandu îşi aminteşte de un oarecare campionat disputat vara trecută, la care au participat echipe adevărate, nu alde Japonia sau Thailanda, care ne-au (pardon, i-au) ridiculizat pe "unii", recent? Şi încă ceva: până acum, personal n-am auzit de vreun campionat al antrenamentelor, ci doar al meciurilor. Dar dumneavoastră?

● Patetică scrisoarea deschisă adresată de Dumitru Graur conducerii televiziunii. Semnată de 23 de personalităţi ale fotbalului nostru (printre ei Sandu, Dumitriu, Boiţ, Iordănescu, Dinu, Puşcaş, Becali, Lucescu, Sichitiu, Dragomir), în scrisoare se spune printre altele: **"prin competenţa şi profesionalismul cu care a fost realizată emisiunea (...). Considerăm nefondată înlocuirea realizatorului Dumitru Graur, ale cărui cunoştinţe în materie, ca şi deplina imparţialitate au fost probate în repetate rânduri"**. Lăsând la o parte faptul că nu înţeleg ce caută un nume în lista bucureşteană de mai sus, eram gata-gata să izbucnesc la citirea acestor rânduri, pregătindu-mi deja propria părere despre miticul comentator teve. Însă chiar a doua zi, în "Ziua", am avut o revelaţie. Pe prima pagină, în editorialul său, Ioan Groşan atacă subiectul Graur. Sub titlul **"Agresivitatea mediocraţiei: Dumitru Graur"**, articolul parcă mi-ar cita gândurile care mă cuprinseseră cu 24 de ore mai devreme. Poate şi de aceea, dar nu numai de aceea, îmi permit să citez din rândurile lui Ioan Groşan, căruia promit că-i voi da o bere, simbolic, la prima noastră întâlnire. Deci: **"Dumitru Graur şi ciracii lui ne-au violat barbar urechile cu siluiri greu de imaginat ale limbii române, transformând transmisiunile sportive în direct în tot atâtea prilejuri de enervare. O antologie a gafelor lingvistice şi culturale debitate de-a lungul timpului de Graur, Ionel Stoica ori Cornel Pumnea ar pune în umbră succesele îndoielnice ale Sandrei Brown. (...) Mediocrii şi inculţii ascund o uriaşă forţă de a se mobiliza atunci când le sunt ameninţate privilegiile. E destul să citim scrisoarea adresată de Dumitru Graur lui Cristian Ţopescu ca să observăm ce parşiv amestec de agresivitate şi falsă umilinţă conţine. E unul dintre cele mai mizerabile texte pe care le-am citit în ultima vreme. Şi ca şi cum asta n-ar fi fost de ajuns, în spaima lui că i se ia banala emisiune Repriza a III-a, Dumitru Graur a alergat cu jalba lui jenantă pe la o serie de personalităţi ale sportului nostru care, probabil, condescendenţi, i-au dat şi ei o semnătură"**.

● În pagina 7-a aceleiaşi "Zile" de vineri, o glumă cretină. Văzând că pierde teren în disputa cu Sportul Studenţesc, căreia ar urma să-i cedeze nişte verzişori în urma transferului lui Hagi de la Steaua la Real Madrid, Marcel Puşcaş, noul boss al fotbalului militar se face efectiv de râs, dând publicităţii probabil un vis ascuns al său: **"Sportul trebuie să ne dea 900.000 dolari pentru Bunaciu, Buţerchi şi Nae"**. Şi, pentru a fi şi mai convingător, puşcaşul continuă în aceeaşi notă penibilă: **"Steaua l-a cedat în 1990 pe Buţerchi la Sportul. Steaua era finalistă a CCE şi jucătorul respectiv AR FI PUTUT FI (sublinierea ne aparţine) evaluat la 500.000 dolari. Apoi l-am cedat pe Buţerchi pe care l-am fi evaluat la 300.000 dolari. Anul trecut l-am dat pe Nae, pentru un an, sub formă de împrumut, ceea ce înseamnă 100.000 dolari. Deci Sportul ar urma să ne datoreze 900.000 dolari. Mai adaug că în vara lui 1987, Steaua a dat Farului 3 jucători care AR FI FOST (...tot noi cu sublinierea...) evaluaţi, după ce echipa din Ghencea câştigase Supercupa Europei, la suma de 1 milion de dolari"**. O socoteală care, efectiv, ne întăreşte părerea pe care ne-o formulasem demult: în fotbalul românesc nesimţirea a ajuns de-a dreptul fără limite...

■ MAGNET ■
General manager
RICHARD ANDRESS

FOTBAL vest
Str.Paris nr 2A Timişoara
tel. 056/190656

Director onorific	MARCEL TOLCEA
Director	DUKI POPOVICI
Redactor şef:	SANDU USUSAN
Colectivul redacţional	MARIUS BREAZU OVIDIU PĂCURARIU PETRU FUCHS MIHAI COMŞULEA CORNEL BOCIORT
Redactori editorialişti	MIKI JUNEA OSCAR MANTO RADU SUCIU
Şef dep. difuzare	LASZLO MOLNAR
Colaboratori permanenţi	ŞTEFAN MARTON GHIŢĂ OCHIŞOR HORAŢIU OLARIU BRANKO VUIN FLORIN NEMEŞ MIHAI CERCEL RAUL SPILLER CIPRIAN URICAN MILE PUTNIK BORKO IORGOVAN DAN GÂRLEA
Reporteri speciali	NELU SERE HORIA CIULEA LUCIAN GHEORGHIU
Tehnoredactare	CULTURAL srl
TIPAR	WEST TIPO INTERNATIONAL Timişoara, tel. 123.907

CUPA ROMÂNIEI - O NECESITATE SAU O POVARĂ PENTRU POLI?

	1973-74	
Şaisprezecimi (Rm. Vâlcea)	Poli - Farul	3-2
Optimi (Deva):	Poli - CSM Reşiţa	3-1
Sferturi (Bucureşti):	Poli - CS Tulcea	1-0
Semifinale (Sibiu):	Poli - Steaua	3-1
Finala (Bucureşti):	Jiul Petroşani - Poli	4-2
	1974-75	
Şaisprezecimi (Bucureşti)	Sp. Stud. - Poli	0-2
Optimi (Deva):	Steaua - Poli	5-4 (d.pen.)
	1975-76	
Şaisprezecimi (Timişoara):	Poli - Farul	1-0
Optimi (Craiova):	Sp. Stud. - Poli	3-1
	1976-77	
Şaisprezecimi (Motru):	Minerul Motru - Poli	2-1
	1977-78	
Şaisprezecimi (Gheorghieni):	Viitorul Gheorghieni - Poli	0-3
Optimi (Ploieşti):	Poli - FC Brăila	1-3
	1978-79	
Şaisprezecimi (Oneşti):	Energia Oneşti - Poli	0-1
Optimi (Cluj):	Poli - SC Bacău	2-0
Sferturi (Craiova):	Steaua - Poli	3-1
	1979-80	
Şaisprezecimi (Oţelul Roşu):	Metalul O.R. - Poli	0-1
Optimi (Deva):	Poli - ASA Tg. Mureş	1-0
Sferturi (Sibiu):	Poli - Gloria Bistriţa	2-1
Semifinale (Rm. Vâlcea):	Poli - Rapid	4-2 (d.pen.)
Finala (Bucureşti):	Poli - Steaua	2-1
	1980-81	
Şaisprezecimi (Roman):	Laminorul - Poli	1-3
Optimi (Tr. Severin):	Poli - Corvinul	2-1
Sferturi (Piteşti):	Poli - FC Constanţa	3-2
Semifinale (Oradea):	Poli - St. ArieşulTurda	2-1
Finala (Bucureşti):	Univ. Craiova - Poli	6-0
	1981-82	
Şaisprezecimi (Bistriţa):	Gloria Bistriţa - Poli	2-0
	1982-83	
Şaisprezecimi (Sighişoara):	Metalul Sighişoara - Poli	0-2
Optimi (Alba Iulia):	Poli - Progresul Vulcan Buc.	2-1
Sferturi (Mediaş):	Poli - Petrolul	1-0
Semifinale (Arad):	Poli - Corvinul	9-8 (d.pen.)
Finala (Bucureşti):	Univ. Craiova - Poli	2-1
	1983-84	
Nu s-a calificat în şaisprezecimi.		
	1984-85	
Şaisprezecimi (Piteşti):	FC Argeş - Poli	2-1
	1985-86	
Şaisprezecimi (Sibiu):	Şoimii Sibiu - Poli	3-0
	1986-87	
Nu s-a calificat în şaisprezecimi.		
	1987-88	
Şaisprezecimi (Baia Mare):	FC Maramureş - Poli	3-0
	1988-89	
Nu s-a calificat în şaisprezecimi.		
	1989-90	
Optimi (Arad):	Poli - FC Bihor	4-1
Sferturi (Hunedoara):	Dinamo Buc. - Poli	3-1
	1990-91	
Şaisprezecimi (Tr. Severin):	Dinamo - Poli	3-1
	1991-92	
Şaisprezecimi (Şeini):	Unirea Şeini - Poli	0-1
Optimi (Orşova):	Poli - Electroputere	2-0
Sferturi :	Dunărea Călăraşi - Poli	1-0 şi 0-2
Semifinale:	Poli - Farul	1-0 şi 1-0
Finala (Bucureşti):	Steaua - Poli	4-3 (1-1, 0-1)
	1992-93	
Şaisprezecimi (Baia Mare):	FC Maramureş - Poli	5-1
	1993-94	
Şaisprezecimi (Timişoara):	Dacia Brăila - Poli	1-0
	1994-95	
Nu s-a calificat în şaisprezecimi.		
Şaisprezecimi (Timişoara):	Poli - Univ. Craiova	2-3
	1995-96	
Şaisprezecimi (Popeşti Leordeni):	Danubiana - Poli	5-1
	1996-97	
Şaisprezecimi (Oradea):	Viitorul Oradea - Poli	0-3
Optimi: ??		

Deşi Poli se află pe ultimul loc al clasamentului şi deci prioritară este evitarea retrogradării, se pare că echipa timişoreană nu va neglija nici competiţia secundă a ţării, Cupa României. Cel puţin aşa am dedus din interviurile acordate de dl. Nicolae Diminescu, preşedintele Consiliului de administraţie, publicate în această iarnă. Orice s-ar spune, Cupa României este o dispută care poate scoate din anonimat echipele mici în general, cele care nu se pot "lipi" de primele locuri ale clasamentului Diviziei naţionale (că acestea au devenit în ultimii ani o "prosperă afacere bucureşteană" este destul de grav...). Chiar Poli poate fi considerată un exemplu edificator în acest sens. Dacă avem în vedere că studenţii au reuşit, de-a lungul timpului, să se claseze doar de 5 ori pe treapta a treia a podiumului campionatului, cele 6 finale ale Cupei României, dintre care două câştigate (în 1958 şi 1980) reprezintă un palmares mult mai semnificativ. Din nefericire pentru fotbalul românesc, mult prea multe echipe neglijează Cupa tratând-o de-a dreptul sfidător pentru că, nu-i aşa, campionatul e de bază şi nimeni nu te felicită dacă faci o figură frumoasă în Cupă şi retrogradezi. Din nou Poli poate fi dată ca exemplu grăitor, echipa de pe Bega fiind în această situaţie în sezonul 1982-83, retrogradând cu doar câteva zile înaintea finalei cu Universitatea Craiova.

Ne reamintim că dintr-o neglijenţă crasă a federaţiei, nici o echipă românească nu a fost înscrisă sezonul următor în Cupa Cupelor.

Revenind la Poli, nu-i mai puţin adevărat că şi în alte câteva situaţii (vezi sezoanele 1976-77, 1981-82, 1984-85, 1985-86, 1987-88, 1992-93 sau 1995-96) timişorenii au considerat participarea în Cupa României un fel de povară sau o activitate care trebuia doar bifată în planul de acţiuni al anului competiţional respectiv. Din acest punct de vedere atât conducerile cât şi antrenorii acelor perioade li se pot atribui aceste orientări privitoare la cupă. De remarcat că în cele 5 finale care apar în tabelul alăturat, echipa a fost condusă de pe banca tehnică de Ion Ionescu, în 1974, 1980, 1981 şi 1992 şi de Emerich Dembrovschi (1983). Acum, în februarie, e greu de pronosticat cum va arăta parcursul Politehnicii în returul campionatului actual şi în fazele următoare ale Cupei României. Rămânem însă la convingerea că un club ce se respectă atacă ambele competiţii cu seriozitate...

MARIUS SASU

dialoguri inerente

"Dacă vroiam să semnez pentru Poli, dl. Iacob nu putea să mă oprească!"

REP: **Marius, venirea ta la Poli o putem considera ca o... revenire. Deşi înainte de noiembrie '96 n-ai evoluat în Divizia Naţională, totuşi provii din pepiniera clubului. Sigur că nu e uşor să debutezi pe parcursul unui campionat, fără pregătiri prealabile cu echipa. Dar ai avut două prestaţii reuşite cu FC Naţional şi Steaua. Apoi, uşor, te-ai stins. De ce?**

M.S.: După meciul cu Steaua, nefiind obişnuit cu un efort prea mare, la un antrenament am făcut întindere la inghinali, care m-a împiedicat să mai evoluez. Am încercat să mai joc la Piatra Neamţ, dar n-am putut şi am fost schimbat. Acum, în pregătiri, am luat-o mai uşor, de frică să nu recidivez.

REP: **Parcă acuzai nişte dureri şi la începutul cantonamentului....**

M.S.: Le-am simţit. Chiar şi acum mă mai săgetează din când în când. Dar cred că e mai degrabă o obsesie...

REP: **Ai jucat totuşi în amicale, dar parcă nu te regăseşti, pari mereu în contratimp.**

M.S.: Deocamdată nu-mi iese prea mare lucru, dar mă pregătesc în continuare, din dorinţa de a prinde tricoul de titular...

REP: **La Poli ai devenit un fel de cui al lui Pepelea. Ai refuzat să-ţi prelungeşti contractul cu Poli, care expiră în vară...**

M.S.: Eu am venit la echipă în noiembrie, fără pretenţii până în vară. Consider că atunci, în noiembrie, trebuiau să se clarifice aceste aspecte. Acum, m-am consultat cu părinţii, cu fratele meu, cu prietena mea şi m-am hotărât să nu semnez. În vară mai putem discuta.

REP: **De ce n-ai semnat acum, nu ţi-a oferit Poli destui bani?**

M.S.: Nu mi s-a oferit practic nici un ban. Mi-au promis că-mi rezolvă armata, că mă bagă la facultate. Aceste treburi nu mă interesează. Am ales fotbalul şi asta vreau să fac. Problemele de facultate şi armată nu trebuie să mi le rezolve clubul. Asta-i treaba mea şi pot să mi le rezolv şi singur.

REP: **Cum ai simţit saltul de la B la D.N.?**

M.S.: Antrenorul care m-a relansat, Octavian Popescu, mi-a spus că-mi va fi greu. La UMT eram oarecum scutit de faza defensivă, de pressing, fiind lăsat să rezolv doar problema finalizării. La Poli, orice jucător trebuie să joace ambele faze. E nevoie de mai multă muncă. La început poate nici n-am realizat asta, chiar dacă am prins două meciuri bune cu Naţionalul şi cu Steaua. Cred că am jucat atunci şi de frică... Dar tot mai mult realizez diferenţa de angajament, de viteză.

REP: **Din vârf la UMT ai devenit, la Poli, jucător de "bandă stânga"...**

M.S.: Cred că m-am descurcat onorabil, dar efortul m-a dat probabil peste cap. De aici accidentarea...

REP: **În momentul plecării de la UMT ai început colaborarea cu agentul de jucători Florin Iacob, care nu e prea agreat pe culoarele clubului Poli. Este vreo legatura între el şi faptul că n-ai semnat un contract cu clubul?**

M.S.: Nici vorbă! Mie dl. Iacob mi-a spus că trebuie întâi să joc 2-3 ani la Poli şi abia după aia putem discuta de vreun transfer! Sunt tânăr, am timp. Deşi, dacă ar veni un club după mine, să mă ia de la Poli, nu cred că s-ar împotrivi cineva dintre conducători. Dar, repet, nu e cazul. Tot ce îmi doresc acum e să joc la Poli! Deci dl. Iacob n-are nici o legătură! Dacă eu vroiam să semnez contractul, nu putea dl. Iacob să mă oprească!

REP: **Am scris noi ceva despre interesul Stelei pentru tine, cumva prin intermediul lui Baciu...**

M.S.: Sunt prieten cu Baciu de când am fost copii. Ne-am şi înţeles ca el să-mi fie naş când mă voi căsători. Am şi petrecut ultimul revelion împreună. El mi-a spus să mă pregătesc, că s-a auzit despre mine la Steaua. Dar pe mine nu mă încântă prea mult că s-a auzit de mine. Întâi trebuie să o arăt în teren. În teren, jucând pentru Poli!

REP: **Încă se şuşoteşte despre viaţa ta extrasportivă, că n-ar fi foarte ordonată...**

M.S.: Asta-i de domeniul trecutului. Am avut aşa o perioadă chiar pe când eram la UMT şi dl. Octavian Popescu nu m-a mai introdus în echipă. Îmi pierdeam nopţile cu prietenii... Acum m-am liniştit. Rar de tot se mai întâmplă să mai ies seara şi să întârzii prea mult.

REP: **Am înţeles că te însori curând...**

M.S.: Mai mult ca sigur la vară.

DUKI POPOVICI

Sâmbătă primăvara, ajunge, în sfârşit, (şi) în inimile microbiştilor

Prima etapă a returului (sâmbătă, 1 martie) - în paranteză, rezultatele din tur:

AS Bacău - FC Naţional	(0-1)
Ceahlăul - Chindia	(0-1)
Oţelul - Steaua	(1-2)
Sportul Stud. - Jiul	(1-4)
Bistriţa - Dinamo	(0-3)
Petrolul - FC Argeş	(0-0)
FC Braşov - "U" Craiova	(0-5)
Farul - Poli	(0-0)
Rapid - "U" Cluj	(2-2)

CLASAMENT

1. STEAUA	17	11	2	4	34-19	35	8
2. NAŢIONAL	17	11	2	4	30-19	35	8
3. OŢELUL	17	10	3	4	31-18	33	9
4. DINAMO	17	8	4	5	25-17	28	4
5. U CLUJ	17	7	4	6	36-32	25	1
6. JIUL	17	8	1	8	19-30	25	1
7. RAPID	17	7	3	7	26-22	24	-3
8. FC ARGEŞ	17	7	3	7	27-24	24	0
9. FARUL	17	7	3	7	21-24	24	-3
10.FC CHINDIA	17	7	3	7	19-25	24	-3
11.CEAHLĂUL	17	6	5	6	23-26	23	-4
12.AS BACĂU	17	6	4	7	24-23	22	-5
13.PETROLUL	17	6	3	8	25-22	21	-3
14.CRAIOVA	17	6	3	8	27-28	21	-3
15.SPORTUL ST.	17	6	2	9	19-25	20	-4
16.FC BRAŞOV	17	5	3	9	23-31	18	-9
17.GLORIA B-ŢA	17	4	3	10	16-27	15	-12
18.POLI	17	4	3	10	22-35	15	-9

CEI 20 PENTRU SALVARE

Jucătorul	Data naşterii	Prez. şi goluri marc.	
		Total DN	1996-97
PORTARI			
Andrei Urai	10.6.1975	10-0	6-0
Ion Almăşan	22.2.1962	178-0	10-0
Petre Ţurcaş	16.5.1976	18-0	4-0
FUNDAŞI			
Alin Artimon	31.8.1971	32-0	4-0
Adrian Stoicov	12.11.1967	202-3	16-0
Alexandru Pelici	10.1.1974	43-1	12-0
Roberto Ivan	12.6.1971	46-0	13-0
Orlando Trandu	19.1.1968	44-0	16-0
Marius Mogoşanu	6.10.1977	7-0	7-0
MIJLOCAŞI			
Ilie Stoican	26.8.1975	5-0	5-0
Sorin Vlaicu	3.6.1965	176-16	15-0
Paul Barna	13.8.1976	22-1	12-1
Valentin Velcea	5.9.1973	78-5	17-0
Florin Călin	27.3.1969	100-7	16-0
George Radu	28.5.1967	109-5	0-0
Alexandru Balaj	3.5.1971	0-0	0-0
ATACANŢI			
Marius Sasu	1.10.1975	3-0	3-0
Mugur Guşatu	19.8.1969	44-17	15-8
Alexandru Kovacs	20.10.1974	82-10	16-0
Adrian Săvoiu	29.6.1972	152-33	16-7

Unde-i UTA de acum 50 de ani?

Acum doi ani, UTA împlinea 50 de ani. Atunci, însă, echipa retrograda din prima divizie şi nimeni nu se mai gândea la sărbătoriri. O mică reparaţie s-a făcut la sfârşitul săptămânii trecute...

În 1947, ITA, în formula tip **MARKI - VASS, PALL - BĂCUŢ, MESZAROS, REINHARDT - A. KOVACS, STIEBINGER, BONYHADY, MERCEA, DUMITRESCU**, aducea primul titlu de campioană a României la Arad! Aşa că turneul cu participarea echipelor Petrolul, Vojvodina Novi Sad, Dinamo şi UTA s-a dorit un moment jubiliar. Chiar dacă la festivităţi, începând cu conferinţa de presă de vineri şi până la masa oficială de sâmbătă, au participat doar trei din fostele glorii ale ITA-ei, Nicolae "Coco" Dumitrescu, Andrei Mercea şi Toma Jurcă...

Păcat că numeroasele carenţe de organizare au umbrit într-un fel acest turneu care s-a vrut o sărbătoare.

Totul a culminat cu ora de începere a jocurilor finale din ziua a doua. Cu toate că s-a precizat inclusiv la conferinţa de presă că întrecerile vor începe la ora 11, la cererea echipei Dinamo cu titlu de ultimatum, meciurile au început la ora 10, derutând pe toată lumea, inclusiv pe spectatorii sosiţi la... 11, care, în treacăt fie spus, au plătit câte 10.000 de lei, dar au văzut mai puţin de o repriză din partida UTA - Petrolul.

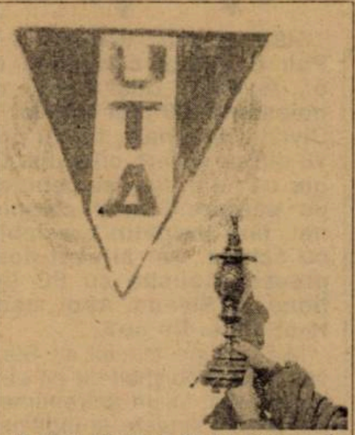

Trofeul de acum 50 de ani apasă ca un spectru UTA de azi!

Cu toate acestea, conducerea clubului arădean trebuie apreciată pentru iniţiativa de a marca o pagină de istorie într-un moment financiar deosebit de greu.

O.P.

Impresii după două zile de turneu

VOJVODINA NOVI SAD

Dacă în prima zi nu a strălucit, obţinând o calificare în extremis, în finală a apărut ca o echipă matură, chiar dacă tinereţea este componenta majoră a ei, sfârşind prin a ridiculiza un adversar de obicei infatuat. Bine orientată tactic, cu virtuţile obişnuite ale soccerului iugoslav - hotărâre, încredere, tehnică deosebită în regim de viteză- Vojvodina a fost până la urmă o merituoasă câştigătoare a turneului.

Remarcaţi: **Mijanovici, Dundjerski, Djurkovici, Jovanovici.**

DINAMO BUCUREŞTI

De mult n-am mai văzut o garnitură dinamovistă atât de modestă. Seamănă mai degrabă cu... Unirea Alba Iulia. Fără soluţii imprevizibile în atac, cu un mijloc greoi, bulversat deseori de jocul dezordonat al lui Florentin Petre, cu o apărare în aparenţă solidă, dar care gafează nepermis. Probabil că plăteşte tribut neomogenităţii şi, mai ales, a lipsei unui lider la mijlocul terenului.

Remarcaţi: **Dănciulescu, Bătrânu.**

PETROLUL PLOIEŞTI

Deşi în unele momente relaxată, indisciplinată chiar, echipa lui Ion Andone pare bine echilibrată pe compartimente, cu un joc imaginativ la mijlocul terenului. Petrolul ajunge uşor la poartă şi ia gol foarte greu.

Remarcaţi: **Pârlog, Bălăceanu, Zmoleanu, Toader.**

UTA

După plecările lui Varga, Szell, Sinescu, Foale, George Radu şi Lucaci, cu noii veniţi, Boloş, Tuef şi Babo, echipa este evident în căutarea unei noi identităţi. Tinereţea echipei creează ambiţie, ambiţie care a dat chiar impresia de forţă în prima zi a turneului. În jocul de duminică, lipsită în plus de Şerban şi Mănăilă, accidentaţi, nu şi-a mai găsit ardoarea şi oarecarea luciditate din meciul cu Dinamo.

Remarcaţi: **Diaconescu, Grădinaru, Şerban, Mănăilă, Csipkar.**

OVIDIU PĂCURARIU

PENTRU CONFORMITATE * PENTRU CONFORMITATE

PETROLUL - VOJVODINA 2-4 (1-1, 0-0)

PETROLUL PLOIEŞTI - VOJVODINA NOVI SAD 2-4 (1-1, 0-0)
Stadion UTA, teren bun, timp noros şi friguros, spectatori 1.000.
Arbitri: E. Arsa - M. Axente jr., C. Vida.
Cartonaşe galbene: Pârlog, Cilinsek, Bjegovici.
PETROLUL: Preda - Bica - Baştină, Chiriţă, Bălăceanu (cpt.), Leahu - Pârlog, O. Grigore, Zmoleanu - Frunză, Toader.
Au mai jucat: Andreicuţ, Măldărăşanu, Matei, Crăciun.
VOJVODINA: Mijanovici (cpt.) - Dundjerski - Bjegovici, Halilagici, L. Aleksici - Milosevici, Cilinşek, Mudrinici, Vranies - Djurkovici, Stojak.
Au mai jucat: Milosevski, Şaraba, Iovanovici, Vaskovici.
Au marcat: ZMOLEANU (min. 82) - cu un şut din careul mare la o pasă a lui Andreicuţ; DJURKOVICI (min. 90) - cu un şut din interiorul careului.
● Zmoleanu a ratat o lovitură de la 11 m în min. 70 la un fault în careu a lui Bjegovici la Andreicuţ.
Loviturile de departajare: ● Au marcat: Pârlog - Milosevski, Cilinsek, Iovanovici. ● Au ratat: Măldărăşanu, Baştină, Chiriţă - Şaraba, Dundjerski.

DINAMO BUCUREŞTI - UTA 2-1 (1-1)

Stadion UTA, teren moale, timp friguros, spectatori 1.000.
Arbitri: D. Ologeanu jr. - M. Bondar, C. Tiulea.
Cartonaşe galbene: Plisca, Tararache, Hâldan.
DINAMO: Tudor - L. Cotora - Contra, Macavei, Bătrânu (cpt.), Tâlvan - Fl. Petre, Hâldan, Tararache - Mihalcea, Dănciulescu.
Au mai jucat: Coporan, Răduţă, Popa, Bodea, Moga, Antal, M. Pană.
UTA: Pap - Şerban - Lingurar, Diaconescu, Grădinaru, Moghioroş - Csipkar, Boloş, Mănăilă (cpt.) - Volocaru, Plisca.
Au mai jucat: Irimia, Prinţipu, Babo, Tuef.
Au marcat: MIHALCEA (min. 10) - cu un şut din apropiere, la o greşeală a defensivei arădene; MĂNĂILĂ (min. 36) - din lovitură de la 11 m, la un fault al lui Tudor asupra lui Volocaru; DĂNCIULESCU (min. 84) - cu capul, la o centrarea a lui Fl. Petre, după o ezitare a lui Irimia.

LOCURILE 3-4

PETROLUL - UTA 3-1 (2-0)

Stadion UTA, teren bun, timp frumos, spectatori 1.500.
Arbitri: M. Bondar - M. Axente jr., C. Vida.
Cartonaş roşu: Lingurar.
PETROLUL: Preda - Bica - Baştină, Chiriţă, Bălăceanu (cpt.), Leahu - Măldărăşanu, O. Grigore, Zmoleanu - Frunză, Andreicuţ.
Au mai jucat: Rădulescu, Matei, Mihalache, Pogonschi, Pârvu, Toader, Negoiţă, Crăciun, Matei.
UTA: Pap - Diaconescu - Lingurar, Ştefănică, Grădinaru, Moghioroş - Csipkar, Boloş, Plisca (cpt.) - Volocaru, Tuef.
Au mai jucat: Irimia, Prinţipu, Mocanu, Babo, Lazea.
Au marcat: FRUNZĂ (min. 25), O. GRIGORE (min. 27), ANDREICUŢ (min. 88) - PLISCA (min. 82) din lovitură de la 11m

FINALA

VOJVODINA - DINAMO 3-0 (1-0)

Stadion UTA, teren moale, timp însorit, spectatori 1.500.
Abitri: E. Arsa - M. Bondar, D. Ologeanu jr.
Cartonaşe galbene: Contra, Tâlvan, Vranies.
Cartonaş roşu: Grujici.
VOJVODINA: Mijanovici - Dundjerski - Dragici, Halilagici, L. Aleksici - Bratici, Grujici, Vranies, Iovanovici - Stojak, Djurkovici.
Au mai jucat: Milosevici, Milosevski, Vaskovici.
DINAMO: Tudor - L. Cotora - Contra, Bodea, Bătrânu (cpt.), Tâlvan - Fl. Petre, Hâldan, Răduţă - Coporan, Dănciulescu.
Au mai jucat: Aniţa, Jankovici, Moga, Mihalcea, Tararache, Popa.
Au marcat: JOVANOVICI (min. 2) - care a şutat din apropiere la o greşeală a lui Hâldan; DJURKOVICI (min. 58) - care a reluat în poarta goală, din apropiere, o minge centrată de Bratici; JOVANOVICI (min. 89) - care a aruncat mingea de la 20 m peste portarul Aniţa.

● Înaintea partidei UTA - Dinamo, în momentul apariţiei pe teren a antrenorului Cornel Ţălnar, din tribune s-a făcut auzit un redutabil cor de fluierături şi huiduieli. Aradul fotbalistic nu poate uita şi nici ierta afacerea "Haina de blană"!

● Pe parcursul celor două zile de turneu, la Arad a fost prezent şi Jackie Ionescu, la invitaţia specială a lui Dan Ologeanu. Poate şi la sugestia antrenorului Marcel Coraş, al cărui profesor este la Facultatea de Educaţie Fizică din Arad...

● La toate meciurile a fost prezent şi "Nixe" Secoşan, deşi se află în concediu! Au lucrat, în schimb, "new Kids" de la Divizia Sport a Radioului timişorean...

● Vineri, în prima zi a turneului, a fost şi Vasile Gaboraş, dornic să-şi vadă fostul elev, Paul Codrea. N-a fost să fie, Codrea n-a jucat nici un minut, fiind convocat în naţionala de juniori.

DIN ŞI DEDESUBT TRIBUNĂ

● Momente de ilaritate au creat portarul Petrolului, Preda, şi antrenorul Ioan Andone. La loviturile de departajare care trebuiau să hotărască cine va juca finala, înaintea ultimului 11 m, Vojvodina avea două goluri avans. Arbitrul E. Arsa a considerat, normal, inutilă executarea încă unei lovituri. Preda şi Andone au protestat îndelung şi vehement!?! Grea şi aritmetica asta...

● Organizatorul turneului, Florin Iacob, a fost la Arad doar vineri. Sâmbătă a plecat spre Bucureşti, de unde, via Paris, va pleca împreună cu Dănuţ Lupu spre Coreea, pentru transferul acestuia la echipa Samsung.

● Deşi urma să joace finala de sâmbătă abia de la ora 12, întreaga echipă a Vojvodinei a fost prezentă în tribune încă din primul minut de deschidere. Spectacolul a fost completat de "show"-ul lui Romică, prezent şi el la Arad să-şi etaleze talentele!

● Deşi auzim mereu dinspre Ştefan cel Mare lamentări pe seama lipsei de bani, jucătorii lui Dinamo sunt îmbrăcaţi în splendide treninguri şi scurte "Diadora". La intrarea în teren, senzaţia de echipă profesionistă dispare...

● Dacă prima zi a avut aspect cât de cât sărbătoresc, în a doua s-a creat senzaţia că toată lumea e grăbită să scape cât mai repede de obligaţii. Pauzele partidelor au durat doar câte 5 minute, echipele nemaitrecând pe la vestiare. Senzaţia de grabă a persistat şi la festivitatea de premiere.

● Foşti arădeni prin tribune: Nicolae Mitu, Marius Grad, Adrian Lucaci. Trei cuvinte cu ultimul: **"Ce mai faci, Adi?"** ***"Stau, la ce să mai vin?"*** **"Şi atunci din ce trăieşti?"** ***"Din ce? Din ... aer!".*** Călin Mariş era şi el în tribună, dar pe motiv că era accidentat...

● Ultimele 30 de minute ale finalei, pentru Dinamo, le-a jucat şi iugoslavul Slavoliub Jankovici. Am stat de vorbă cu managerul său, Dejan Basici, cel care l-a adus şi pe Slavisa Ciula la Dinamo. Am aflat, cu surprindere, că Jankovici, produs al echipei Steaua Roşie, a fost campion mondial de tineret cu echipa Iugoslaviei în Chile, fiind coleg de echipă cu Lekovici, Stimac, Brnovici, Mijatovici, Boban, Prosinecki, Suker!! Dar o căsătorie nereuşită l-a îndepărtat de performanţă, fiind cedat de Zvezda la echipe mai mici. Ultimii doi ani a jucat la Lokomotiv Plovdiv, dar în Bulgaria, la ora actuală, bani pentru fotbal nu mai sunt. Când te gândeşti că acum Boban e la Milan, iar Mijatovici şi Suker la Real Madrid!

● Moment penibil la startul reprizei a doua a finalei. Dinamo a reînceput meciul cu 12 jucători. După două minute, la protestele tribunei, arbitrul Arsa a oprit jocul, reglementând situaţia. Altfel, cine ştie cât i-ar fi trebuit lui Ţălnar să-şi dea seama că are un jucător în plus!?!

● De altfel, vorba lui Miki Junea, Ţălnar pare adus pe banca lui Dinamo doar să fie unu la înmulţire. În sprijinul acestei afirmaţii stă şi faptul că "Ţânţaru" s-a consultat aproape în permanenţă cu Cornel Dinu, aflat la tribuna oficială! Prin telemobil!!!

● Cel mai bun jucător al turneului a fost de departe jucătorul Vojvodinei, Jovanovici. De fapt, el nu este al Vojvodinei, ci al echipei din Paracin şi... n-are dezlegare! Preţul lui este de 50.000 dolari. Pe pariu că peste un an va costa 500.000...

AGENTURA

Păreri de pe bancă...

LJUPKO PETROVICI (Vojvodina)

"Pentru noi, aceste meciuri din România reprezintă o reuşită. Am reuşit să ne dozăm eforturile, evoluând tot mai bine şi culminând cu acest 3-0 cu Dinamo. Dintre toate cele patru echipe cu care am jucat în România, Poli, CFR, Petrolul şi Dinamo, cea mai bună mi s-a părut Poli"

ION ANDONE (Petrolul)

"Sejurul nostru în vestul ţării a fost benefic. Nu ne-am permis să facem anul ăsta un turneu în străinătate, dar am jucat aici meciuri tari. În plus, la noi, jucăm în perioada asta pe zăpadă, aici se joacă pe gazonuri excelente. Sper ca şi conducătorii să asigure salariile şi primele jucătorilor, să putem lucra în linişte".

CORNEL ŢĂLNAR (Dinamo)

"Acest turneu reprezintă pentru Dinamo un prilej de a ne cristaliza echipa, de a căuta formula cea mai bună pentru începerea campionatului. Sâmbătă am fost mult sub prestaţia din meciul cu UTA. Echipa e tânără şi nu a reuşit să-şi revină din şocul golului luat în start. Sper ca sâmbătă, la Bistriţa, să începem returul cu dreptul".

MARCEL CORAŞ (UTA)

"Suntem într-un handicap de două săptămâni, datorită plecării întârziate în cantonament. Dacă mai aveam câteva săptămâni, echipa se omogeniza mult mai bine. Sper, totuşi, ca până la începerea returului să pot prezenta o echipă competitivă, mult mai bună decât cea văzută la acest turneu"

CORNEL DINU: Venirea lui Dinamo la Arad n-are legătură cu datoria UTA-ei pentru Varga!

REP.: **Este puţin neobişnuit ca Dinamo să participe la turneul de la Arad.**

C.D.: Nu este nimic neobişnuit, am venit ca să jucăm două meciuri în efectiv complet!

REP.: **Este neobişnuit datorită diferendului pe care Dinamo îl are cu UTA pentru Varga.**

C.D.: Noi n-avem nici un diferend cu UTA pentru Varga!

REP.: **Invitaţia echipei Dinamo la turneu scade ceva din datoria UTA-ei pentru Varga?**

C.D.: N-are nici o legătură şi nu schimbă cu nimic datele problemei.

REP.: **Se vorbeşte la Arad că va fi întârziată penalizarea UTA-ei cu câte un punct pe sătămână, datorită venirii lui Dinamo la turneu.**

C.D.: Încă o dată, n-are nici o legătură. Noi am vrut să venim la turneu din nevoia de a juca două meciuri la care să participe şi cei cinci jucători veniţi după experienţa thailandeză şi cea italiană.

REP.: **Cum se explică că ultima tranşă pe care o datoraţi lui Poli pentru Varga, aţi vărsat-o la federaţie?**

C.D.: Am fost obligaţi. Federaţia este forul nostru tutelar şi a făcut un fel de compensaţie ca pe timpul lui Aurelian.

REP.: **Dar nu era normal ca Dinamo dacă-i datorează bani lui Poli să-i plătească lui Poli?**

C.D.: Nu era normal ca Dinamo să mai plătească bani pe Varga! Este o golănie a lui Boiţ, care a introdus în contract, fără să aibă nimic de gentleman în el, acea ultimă rată de 35.000 de dolari. Acest lucru n-are nimic comun cu ce am vorbit între noi. Aici a greşit cred şi Buduru că nu a specificat exact. Noi am discutat ca să plătim încă 35.000 doar dacă doream ca Varga să rămână definitiv la noi. Dacă Boiţ era un gentleman nu mai cerea aceşti bani.

REP.: **Şi atunci cum rămâne cu UTA?**

C.D.: UTA va trebui să plătească ce are de plătit lui Dinamo!

REP.: **Nu este nedreaptă federaţia când decide să penalizeze UTA cu un punct pe săptămână, iar pe Dinamo să o ameninţe doar cu ridicarea licenţei abia în campionatul viitor?**

C.D.: Nouă ne-a interzis legitimările! Nu a fost nedreaptă de loc! Ne-a interzis legitimările până-i plătim lui Poli datoria. Şi am plătit! Nu lui Poli, ci la federaţie, dar ne-am achitat datoria! Timişoara trebuie să se adreseze federaţiei, unde are nişte bani de dat...

REP.: **Două cuvinte despre aportul timişorenilor la Dinamo. Întâi Florin Bătrânu...**

C.D.: În general sunt mulţumit de el, dar are câteodată inconstanţă în joc.

REP.: **Macavei mai stă şi pe banca de rezerve...**

C.D.: Macavei este suspendat pe moment şi probabil că va lua şi o amendă, pentru că înaintea jocului cu Vojvodina a venit la hotel la 3 dimineaţa.

REP.: **Contra?**

C.D.: Sunt mulţumit.

REP.: **Am înţeles că vă place foarte mult puştiul, Paul Codrea...**

C.D.: Deocamdată promite, dar de la promisiune la realizare e foarte mult.

REP.: **Are şanse să debuteze la Dinamo în acest campionat?**

C.D.: Da. Cred că da, cu condiţia să fie lăsat în pace de cele două sau trei echipe naţionale la care joacă.

DUKI POPOVICI

UN NOU TALENT LA REŞIŢA

LAVINIUS COPĂCEANU

„Cel mai de temut adversar din Austria a fost singurătatea”

REP.: **Lavi, tu eşti o dovadă cât se poate de clară a dictonului “Aşchia nu sare departe de trunchi”. Ca fiu al lui Ion Copăceanu încerci să calci pe urmele părintelui tău. Acum un an însă te-am văzut în lotul lui Gloria şi din punct de vedere fizic semănai cu o... aşchie! Dar acum, la revenirea ta din Austria, am descoperit la tine “multă fibră”, fizicul tău actual făcând uitat pe slăbănogul cu picioarele subţiri de acum un an. Câţi ani ai Lavi?**

L.C.: Am împlinit acum 4 luni 19 ani.

REP.: **Hai, acum, măcar cu tine să clarificăm o problemă de scriere. Care este numele tău corect?**

L.C.: În acte figurez ca şi tata cu numele de Copocean. Dar ca fotbalist toţi ne ştiu de Copăceanu.

REP.: **Şi Lavinius de unde vine?**

L.C.: Mama şi-a dorit o fată, pe la Lavinia. Dar e mulţumită şi cu încă un băiat, Lavinius-Adrian.

REP.: **Nici nu te întreb care ţi-a fost primul antrenor, ci doar echipa la care ai debutat...**

L.C.: Tata era profesor la Clubul Sportiv Şcolar Reşiţa, iar de acolo, cu acelaşi antrenor am trecut la Gloria.

REP.: **Pe vremea aceasta, în urmă cu un an erai în cantonament cu lotul mare al Gloriei la Herculane. Eram şi eu acolo când un taxi te-a răpit şi peste doar câteva zile ai plecat în Austria: Nu ţi-a plăcut de antreanorii Victor Roşca şi Adrian Coca?**

L.C.: Am primit atunci o ofertă fermă de a evolua în Austria căreia nu-i puteam da cu piciorul. mai ales că şi tatăl meu a fost de acord.

REP.: **Cine te-a remarcat şi unde?**

L.C.: Am fost pentru o scurtă perioadă în pregătiri şi la Politehnica Timişoara şi acolo am fost văzut de un impresar cu numele de Schuh.

REP.: **Care te-a “încălţat” (n.r. Schuh în germană înseamnă pantof) pentru Viena...**

L.C.: La început am jucat la Sportklub din Viena, în liga a treia, apoi am fost împrumutat la Hellas Kagan din liga a patra.

REP.: **De ce te-ai întors?**

L.C.: În primul rând dorul de acasă, de părinţi, de prieteni. Trebuie neapărat să-mi termin liceul, să dau mai departe la facultate.

REP.: **A plecat un copilandru, s-a întors un fotbalist “puncheur”, recomandat de golurile înscrise în mai toate meciurile de pregătire ale Gloriei Reşiţa. Ce a fost cu acea fugă la Anina?**

L.C.: A fost doar o probă la Anina. O mică neînţelegere a fost între mine şi conducerea Gloriei, cu care în final am bătut palma, semnând un contract pe doi ani şi jumătate.

REP.: **Pe mărci sau şilingi?**

L.C.: Contractul meu nu e avantajos din punctul de vedere al banilor, în primul rând eu îmi doresc să joc şi să arăt ce pot.

REP.: **Preşedintele Nicu Drăgan a confirmat cele spuse de tine, declarând că la Gloria jucătorii au ocazia să-şi facă “firmă” jucând în divizia A. Pe deasupra au un loc de muncă asigurat. Tu ce deosebire vezi între fotbalul de la noi şi cel austriac?**

L.C.: Condiţiile oferite sunt cu mult peste ce se asigură la noi. Dar la noi se joacă fotbal cu adevărat. În Austria am cunoscut un adversar de temut: singurătatea. Colegii mei m-au reprimit cu multă simpatie iar Chiş, Kapornyai, Bălean sunt mai mereu lângă mine, încurajându-mă în tot ceea ce fac, împărtăşind din experienţa lor. De antrenorul Carol Oţil nici nu mai vorbesc, îl ascult şi fac cum spune el de parcă ar fi tatăl meu.

REP.: **Ce-ţi doreşti cu Gloria, mai ales că acum eşti titular?**

L.C.: Despre locul meu din echipă vor hotărâ antrenorii. În finalul campionatului Gloria se va situa între primele zece echipe.

REP.: **Dacă, după un început furtunos în care ai marcat multe goluri şi înaintea miniperioadei de transferări din aprilie, cei de la CSMR te-ar cere pentru tentativa lor de promovare, cum ai reacţiona?**

L.C.: M-aş duce cu cea mai mare plăcere deoarece şi tatăl meu a jucat acolo cu mult succes, Iar dorinţa de avansare, de promovare este caracteristică oricărui fotbalist.

REP.: **Cum ai vrea să fie Copăceanu II în comparaţie cu Copăceanu I?**

L.C.: Perioada din Austria m-a maturizat. Cât am fost acasă l-am avut mereu pe tata în “spate”. Şi acum nu pot spune că nu mă consult cu el. Fără el cu certitudine, nu aş fi ajuns până aici. Dar, vreau să-l depăşesc! Dealtfel doi roman e de două ori cât unu roman! Vreau ca tata să se mândrească cu mine, să nu zică lumea că Lavi e copilul lui Ion ci că Ion are un copil mult mai talentat decât el!!!

PETRU FUCHS

FLASH

MIRCEA BĂTRÂNU

REP.: **Mircea, eşti un fotbalist cu un contract mai puţin obişnuit. După ce ai întrerupt fotbalul timp de 4 ani, perioadă în care ai trăit în Austria, acum un an ai revenit ca jucător la CSM Reşiţa. Ai semnat pe doi ani...**

M.B.: Am venit fără nici o pretenţie la CSM. Era normal din moment ce n-am jucat patru ani. Am semnat atunci pentru 2 ani, contract care expiră în februarie 1998, dar cu o clauză. După un an, adică în 15 februarie anul acesta contractul era renegociabil.

REP.: **Fii mai exact.**

M.B.: Funcţie de prestaţiile mele în teren şi de dorinţa clubului de a mă reţine în lot trebuie rediscutat.

REP.: **Acest termen a expirat sâmbăta trecută. Erai atunci cam necăjit că nu te contactase nimeni de la club şi erai hotărât să nu te mai prezinţi la antrenamente. Ce s-a întâmplat în continuare?**

M.B: De la Timişoara, unde jucasem cu UMT-ul, am plecat acasă la Oraviţa cu gândul ca luni să mă duc la discuţii la club.

REP.: **Conducerea te-a chemat?**

M.B.: Nu. Eu cu o săptămână înainte am reamintit conducerii că expiră acel termen. Dar tot au invocat lipsa de timp amânând discuţia. Am fost cam necăjit. Cert este că am jucat în tur meci de meci şi, fără falsă modestie, cu un randament destul de bun. Echipa e pe locul întâi şi zic că mi-am adus şi eu aportul la acest fapt.

REP.: **Ai avut sentimentul că eşti nedorit?**

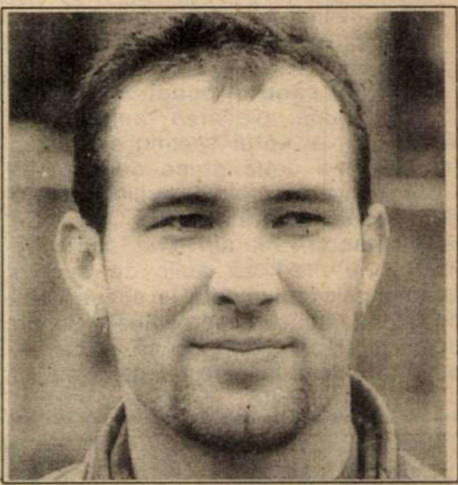

„Ilie Pătruică mi-a dat dreptate!”

M.B.: Şi asta pot să spun. Nedorit de conducere poate, în nici un caz de antrenori...

REP.: **Să revenim la filmul evenimentelor. Te-ai dus luni la ora 10 la stadion...**

M.B.: Nu m-am dus. M-am gândit că dacă sunt dorit voi fi căutat. Eu până în ultimul minut mi-am făcut datoria nu mi se părea normal să bat eu la uşa clubului. Am bătut acum un an, când n-am avut nici o pretenţie. Miercuri m-am dus totuşi la stadion să-mi predau echipamentul, rămas la mine de la amicalul cu UMT. Fiind în vestiar cu Gigi Rouă, a venit Joska Ritteş şi mi-a spus că mă aşteaptă conducerea la discuţii.

REP.: **Cine a participat la discuţii?**

M.B.: Nea Ilie Pătruică, preşedintele Marius Popescu şi Robby Benczik. Am discutat, am negociat... Nea Ilie a zis că e dreptul meu să renegociez. Şi-a adus aminte de discuţia pe care am avut-o când am venit la echipă... Aşa că mi-am expus pretenţiile, m-au rugat să aştept două minute afară, după care m-au chemat şi au spus că pretenţiile mele nu pot fi satisfăcute în totalitate şi mi-au oferit o sumă mai mică. N-am spus că e bine, nici că e rău, chiar s-au stabilit şi termenii de plată... Dar apoi mi-am spus: **“Stai un pic! Mai e timp.”** Mi-am mai luat un timp de gândire... Aşa că azi (n.n. - disuţia a avut loc la Timişoara, joi 20 februarie) nu m-am dus la stadion, s-ar putea să nu mă duc nici mâine, nici...

REP.: **Eu înţeleg totuşi că nu ai închis orice uşă la CSMR...**

M.B.: Nici vorbă.

REP.: **Mircea, în noiembrie anul trecut ai cochetat cu Dinamo...**

M.B.: Da, m-am dus după fratele meu Florin...

REP.: **Cum a rămas?**

M.B.: Nicicum. Am fost, am jucat în două amicale şi nimeni nu mi-a zis nimic concret. Deci n-au fost practic nici un fel de discuţii.

REP.: **N-ai stat de vorbă cu Cornel Dinu?**

M.B.: La primul antrenament, în timp ce alergam pe pistă, dl. Dinu m-a oprit şi m-a întrebat dacă sunt fratele lui Bătrânu. Apoi mi-a aruncat: **“Văd că porţi cercel, chitara unde ţi-e?”** N-a văzut că de fapt port doi cercei...

REP.: **Apropo, să o lămurim, de ce porţi cercei?**

M.B.: Ha, ha, ha! Nu există discuţie să nu fiu întrebat de cercei. Îi port aşa din plăcerea mea... M-am obişnuit cu ei, nici nu-i mai simt...

REP.: **Ne-ai spus, acum ceva vreme, şi ceva despre Electroputere Craiova.**

M.B.: A fost ceva... Nimic serios, doar un telefon.

REP.: **Ai fost tentat să te duci la Electroputere?**

M.B.: Nu! În situaţia în care CSM-ul luptă pentru promovare cu Electroputere, în nici un caz!

REP.: **Ce faci pe la Timişoara?**

M.B.: Am venit pentru viză, pentru Germania. Am un contact, că nu pot să-i spun ofertă, cu Vfb Lübeck, din liga a doua.

DUKI POPOVICI

P.S.: Mircea Bătrânu a revenit vineri la antrenamentele CSM-ului, a jucat chiar în amicalul cu Jiul Petroşani, dar până duminică seara nu semnase contractul.

“De la Carol Gal am avut multe de învățat”

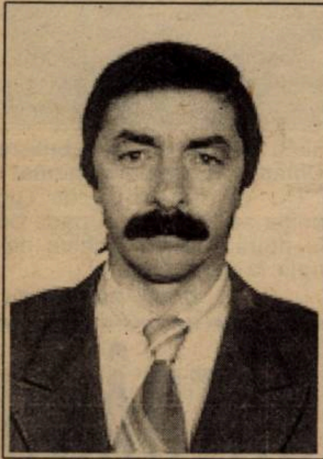

ARPAD DOZSA

REP.: **Cine a fost fotbalistul Arpi Dozsa?**

A.D.: Cunoscătorii de fotbal din această regiune a țării cred că știu cine a fost fotbalistul Arpi Dozsa. Spectatorii care au fost la meciurile CSMR-ului, ale Minerului Anina, ale FC Bihorului și ale Gloriei Bistrița sunt principalii judecători ai fotbalistului Dozsa. Dacă au fost mulțumiți sau nemulțumiți de mine, asta o pot spune doar ei.

REP.: **Unde ai început fotbalul?**

A.D.: Bineînțeles la CSMR cu “nea Mano” (n.r. - Pantelimon Bratu), iar la echipa mare m-a promovat Ion Motroc. Dar în acel an, 1978, am retrogradat din prima divizie. După Minerul Anina care a reprezentat o rampă de lansare pentru mine, am jucat sub “mâna” lui Emerich Jenei la FC Bihor. Apoi Doru Nicolae de la Gloria Bistrița s-a certat cu Jean Pădureanu și Nelu Nunweiller și a fugit la Oradea, de unde eu am fost dat ca monedă de schimb la cererea lui Nunweiller. În final “nea Ilie” m-a readus la Reșița.

REP.: **Te-am văzut jucând și acum, ești un component de bază al echipei Metropol Tirol!**

A.D.: Am fost! Din acest retur AJF m-a cooptat în rândul observatorilor așa că sunt obligat să renunț la activitatea de jucător, care este incompatibilă cu cea de observator.

REP.: **De când te ocupi de copii?**

A.D.: După plecarea antrenorului Carol Gal, al cărui secund eram, am preluat cele două grupe de copii la CSM Reșița, la schimb cu Ilieș, care a devenit secundul lui Mircea Chivu. De la profesorul Gal am avut multe de învățat și cred că aplic cu succes cunoștințele acumulate la acești copii de 11-12 ani. Am aproximativ 30 de ucenici. Le-am cerut ca să joace cel puțin la nivelul la care am jucat eu. Și văd că mă ascultă.

REP.: **Ai vreunul de care îți place, care îți amintește de “tinerețile” tale?**

A.D.: Am un jucător care este o copie la indigo a lui Arpi la 12 ani. Se numește Romică Molnar, un stângaci pur. Dar mai am vreo 5-6 în care am o mare încredere că vor ajunge jucători mari. Funcție totuși de ce le va oferi viața în continuare. Dar sigur Dorian Papavă, care “papă” fotbalul pe pâine și Andrei Silaghi vor ajunge departe.

REP.: **Este apreciată munca ta?**

A.D.: Apreciată... nu 100%. Și nici sprijinită... 100%! Copiii aceștia reprezintă o “mină de aur”. Ce crește în grădina ta e “bun” crescut. Iar dacă ar crește atenția la acești copii din partea conducătorilor cu cel puțin 30% atunci s-ar putea ridica un nou Panduru, Potocianu, Pușcaș... Și antrenorii de copii ar trebui mai bine stimulați, mai ales atunci când un fost elev al lor este promovat în națională sau la echipa întâi.

REP.: **În finala de la Alexandria a Cupei Speranțelor, de ce ai avut rezultate slabe?**

A.D.: Am întâlnit “mastodonți”. Echipe cu alte principii, la care grija pentru coii s-a văzut, ei venind la finală cu multe zile înainte și au fost cazați la hotel. Noi, într-un cămin friguros, am făcut “încălzirea” noaptea cu câte o minge de tenis pe culoare... De dormit nu se putea în frig, iar a doua zi pe teren...

REP.: **Ești mulțumit de ajutorul din partea clubului?**

A.D.: Destul de mulțumit! Mă mai ajută sponsorii și aici amintesc SC Turist Semenic, unde lucrează tatăl lui Papavă. Fiecarea părinte încearcă să ajute cu ceva. M-am bucurat pentru cele 5 mingi primite de la club și cea donată de dvs., pentru care copiii mei vă stimează foarte mult.

REP.: **Cum a reușit Feri Varga să crească valori?**

A.D.: A avut un teren cu iarbă, nu la dimensiuni regulamentare, dar teren pe care pe orice vreme și-a putut programa antrenamentele. Acum acest loc a fost închiriat unei societăți comerciale. Așa că tot în praf, tot în noroi, tot pe zgură... De ar fi măcar nisip ca pe Copacabana...

REP.: **La un moment dat ai fost propus să preiei funcția de vicepreședinte și antrenor secund la Gloria. De ce n-ai plecat?**

A.D.: N-am putut trăda clubul care m-a crescut și copiii care atunci când mă privesc, mă topesc... De mă fac mic, mic, ca și ei...

PETRU FUCHS

VIOREL PASC

“Antrenorul de copii trebuie să fie ca o educatoare”

REP.: **Dacă Teodor Gherle este cel mai vechi la clubul UTA, tu ai avut cele mai multe funcții...**

V.P.: Am început ca antrenor la copii, apoi la echipa de tineret. Am ajuns vicepreședinte, o lună am fost președintele clubului, în câteva rânduri am fost antrenor la echipa de seniori, magazioner la echipa de juniori, ba am și tăiat iarba uneori când a fost nevoie...

REP.: **Cea mai mare parte a activității tale ai consacrat-o creșterii copiilor și juniorilor. Ce calități crezi că trebuie să aibă un antrenor de copii?**

V.P.: În primul rând trebuie să-i placă această muncă. Copiii mai neastâmpărați ajung fotbaliști, iar cei mai liniștiți au mai puține șanse. Un antrenor trebuie să fie ca o educatoare. Mi-a plăcut să fiu antrenor la copii, deoarece este un serviciu mai stabil, dar și aici riști mult dacă nu ai rezultate sau dacă dintr-o generație nu apar două-trei valori. Am lăsat întotdeauna loc de bună ziua și când mă salută vreun fost jucător sunt mândru că și el a jucat în echipele antrenate de mine. Am avut copii care au ajuns mai târziu să joace în divizia B, A sau națională.

REP.: **S-a tot vehiculat ideea că un antrenor de juniori nu poate ajunge un bun antrenor la o echipă de seniori. Care este părerea ta în această privință?**

V.P.: Noi bănățenii și ardelenii am moștenit o idee păgubitoare: că numai acei care au jucat în divizia națională pot ajunge mari antrenori. Antrenorii care nu au jucat fotbal la un nivel înalt, nu se bucură de credibilitate și trebuie să depună un mare efort să devină un nume. Mai greu este la copii, căci trebuie să le demonstrezi pe când la divizia B și A te ocupi doar de pregătirea tehnico-tactică. În concluzie, un antrenor de la copii și juniori poate ajunge un bun antrenor de seniori.

REP.: **Ai amintit mai înainte că ai avut rezultate cu jucători care mai târziu au evoluat în divizia B, divizia A și națională. Poți să ne spui câteva nume?**

V.P.: Am început la Gloria Arad cu unul Roth, apoi “cangurii” Lovas și Vușcan. Pe urmă au apărut Csordas și Coraș, care de fapt a crescut ca o floare cu puțină apă la rădăcină. Cei mai noi ar fi Lingurar, Mariș, Rusu, Sârbuț. Din generația pe care o am acum, dacă mă ajută Dumnezeu și voi fi sănătos, voi mai da trei-patru fotbaliști de valoare.

REP.: **De doi ani ești pensionar, dar totuși mai ești în activitate...**

V.P.: Am iești la pensie la 55 de ani, deoarece am lucrat la CFR și am beneficiat de grupă de muncă. La UTA nu am vrut să mă rup de activitate cu toate că aici unii nu m-au vrut și nici nu m-au plătit. Dar și la această vârstă le-am dovedit că Pasc rămâne Pasc pentru UTA.

REP.: **Ești angajat cu convenție?**

V.P.: Da și se pare că noi ăștia vechi trebuie să rezistăm și fără salariu. Când va fi bine și vor apărea bani să vezi că se vor găsi unii care să-l dea pe Pasc afară.

REP.: **Încet-încet să revenim la grupele de 11 și 12 ani pe care le pregătești în acest moment.**

V.P.: Am reușit să formez două grupe bune de copii acum trei ani chiar dacă mai trebuie să fac câteva finisări. Am fost la turnee la Bistrița și Cugir, am jucat în campionatul municipal Arad cu grupe mai mari de copii și sunt mulțumit de acești copii.

REP.: **Ai jucat turneul zonal “Gheorghe Ola” la ambele grupe de copii, ceea ce ți-a dat dreptul să participi la turneele finale de la Constanța respectiv Alexandria. Nu ți-a fost greu să alegi unde vei participa, mai precis cu care echipă vei merge la turneul final?**

V.P.: Am reușit într-adevăr “dubla”, performanță pe care am reușit-o și în anul 1987. M-am oprit la grupa de 12 ani. Cu grupa mică s-a dus la Constanța un alt fost elev de-al meu, Mihai Țârlea. Cei mici au fost la un pas de calificare, iar cei mari au realizat șase puncte, dar datorită unor dirijări de rezultate nu ne-am calificat, evidențiindu-se echipele din Constanța și Bistrița. Așa am terminat pe locul șapte. Echipele mele se remarcă la fotbal în 11 pe teren mare.

REP.: **Poți să ne spui câteva nume care s-au remarcat în mod deosebit?**

V.P.: E greu să faci remarcări mai ales până la vârsta de 15-16 ani, deoarece unii pot să “sară” în jurul acestei vârste. De aceea ori îi amintesc pe toți, ori pe nici unul.

REP.: **Mai bine pomenește-i pe toți.**

V.P.: La categoria 12 ani: Pecican, Moț - Curta, Berar, Rotaru, Molan, Mândru, Omuț, Horga, Dănilă, Păntălie, Rusu. La categoria 11 ani: Bondar, Iordache - Pavel, Berar, Palincaș, Petrovici, Piper, Zorilă, Mitran, Curta, Rădulescu, Mircea, Adolf.

REP.: **Ce calificare de antrenor ai?**

V.P.: Din anul 1979 sunt antrenor categoria întâi.

A consemnat
OVIDIU PĂCURARIU

DUMITRU BELANOV

“Cum îți crești jucătorii, așa îi ai!”

- **s-a născut la 25 iulie 1953, la Deta**
- **a început fotbalul la juniorii CFR-ului, unde a evoluat în perioada 1968-71, avându-l ca antrenor pe Vasile Gain, obținând locul II la turneul final pe țară**
- **din 1971 a trecut la UMT, unde a jucat timp de 13 ani, cu o mică întrerupere, de 6 luni, în 1976, când a făcut parte din lotul lui Poli.**
- **ca antrenor și-a desfășurat activitatea la IEELIF (reușind o promovare în județ), Auto FZB, iar din 1984 se ocupă de pregătirea copiilor la UMT, având la ora actuală grupele de juniori născuți în 1983 și 1984.**

REP: **Bela, ai fost indiscutabil cel mai mare talent al UMT-ului. Cum de te limitezi, de 13 ani, doar la pregătirea copiilor?**

D.B.: Îmi place mult această muncă. Sigur că nu este ușor, dar ai și destule satisfacții.

REP: **Dacă tot ai pomenit de satisfacții, să vedem care au fost cele mai bune realizări ale tale în această perioadă...**

D.B.: Calificarea la turneul final pe țară de la Buhuși în 1987.

REP: **Baza sportivă de care dispune UMT-ul este renumită în partea de vest a țării. Bănuiesc că și condițiile oferite copiilor nu sunt dintre cele mai modeste; și totuși, parcă performanțele la acest nivel nu sunt chiar cele așteptate. De ce?**

D.B.: În perioada în care de pregătirea copiilor s-au ocupat Vasile Trandu și Helmuth Guțuli, s-au obținut rezultate remarcabile, chiar locul întâi pe țară.

REP; **Evident. Dar mă refer la ultimii ani...**

D.B.: În acești ultimi ani au apărut o serie de probleme organizatorice și, la un moment dat, singurul rămas la club care se ocupa de copii și juniori a fost colegul meu Ivașcu. Încet, încet, ne-am adunat și acuma suntem 5 antrenori la centrul de juniori, toți foști fotbaliști: Romanescu, Steop, Ivașcu, Aioanei și eu. Suntem deci pe drumul cel bun.

REP: **Care este sprijinul uzinei la acest nivel?**

D.B.: Destul de substanțial. Se asigură chiar două cantonamente pe an la juniori I și la cei mai valoroși dintre juniorii II, o parte din băieți fiind chiar salariați.

REP: **Cum stați la capitolul mingi, ghete, echipament?**

D.B.: Asta-i o porblemă cu care se confruntă mai toate cluburile, chiar și cele din categoriile superioare. Ne descurcăm cum putem, cu ce mai rămâne de la seniori...

REP: **Care sunt jucătorii lansați spre marea performanță de tine, în cei 13 ani de activitate?**

D.B.: Utfineanț, Petre Tătaru (parțial, l-am preluat de la Mașcovescu), Cibi și mulți alții care joacă acum în Divizia C.

REP: **În grupele de care te ocupi la ora actuală ai vreun talent căruia îi prevezi un viitor frumos în fotbal?**

D.B.: Da. Ar fi libero-ul Valeriu Bordaș, care la 14 ani dispune de calități remarcabile și de forța necesară pentru acest post și Cătălin Sârbu, un fundaș central la marcaj, înalt, bine făcut, 1.73 m la 14 ani.

REP: **Marea majoritate a antrenorilor care se ocupă de tinerele talente prestează această muncă în schimbul unul salar bugetar. Cum se laudă cei ce șlefuiesc speranțele UMT-ului la acest capitol?**

D.B.: Ne putem declara mulțumiți. Beneficiem de un salariu lunar în jur de 400.000 de lei.

REP: **Vin copii la fobal? Cum îi selecționați, mai umblați prin școli după ei?**

D.B.: Vin și singuri, se aduc unii pe alții, dar mai umblăm și pe la școlile din cartier.

REP: **Ca jucător ai fost idolul suporterilor alb-negrilor. Cu ce te-ai ales din cariera de fotbalist?**

D.B.: Sincer să fiu, cu prea multe nu. Satisfacția mare a fost că am jucat fotbal, și încă bine. Acum, toți jucătorii aleargă după bani. Înainte, se câștiga mai puțin, dar fotbalul a fost de o mai bună calitate.

REP: **Nu regreți faptul că n-ai reușit să te integrezi lotului Politehnicii? Ai rezistat acolo doar 6 luni...**

D.B.: Nu m-am împăcat cu atmosfera de acolo. Eu sunt un tip mai retras. Nu m-am înțeles nici cu antrenorul Costică Rădulescu.. Dar nu regret că m-am întors la UMT.

REP: **Când va mai avea UMT-ul o echipă cum a fost cea în care ai evoluat și tu, care, în liga a II-a, își spulbera realmente adversarii pe teren propriu. A fost acea perioadă în care majoritatea echipelor plecau de la Pădurea Verde cu 4 goluri în traistă...**

D.B.: Trebuie să avem răbdare. Tocmai de aceea, munca la nivelul juniorilor este foarte importantă. Cum îți crești jucătorii, așa îi ai. Orice transfer din altă parte este foarte costisitor și bani nu sunt.

REP: **Bela, hai să închejem tot cu o amintire. Ca jucător, ai purtat un timp o pereche de ghete cu talpă roșie! Când alergai pe gazon, cei din tribună erau fascinați de acest lucru. Mai ai ghetele respective?**

D.B.: Îmi aduc aminte. Respectivele ghete mi le-a făcut la comandă cizmarul nostru! Nu le mai am... Au fost clipe frumoase, pe care le-am trăit în curtea UMT-ului!

SANDU USUSAN

OBRAZUL GROS AL FRF

Cu ocazia turneului de la Arad, **Florin Iacob**, organizatorul acestui eveniment, l-a invitat pe antrenorul italian **Franco di Benedetto**, proprietarul unui mare complex sportiv de la Bari, cu o școală de fotbal. Drept urmare, **Nicolae Pantea**, care răspunde la FRF cu problemele de copii și juniori, i-a convocat pe antrenorii din județele Timiș, Bihor, Hunedoara și Arad, vineri, la ora 18, la sala de festivități a liceului Moisă Nicoară din Arad. Astfel, au fost prezenți **A. Dan, I. Leac, M. Henegaru, Șt. Gal, G. Bora, M. Roșca, O. Nadiu, E. Mițaru, P. Bodrojan, I. Pătrașcu** și... **Jackie Ionescu**. După mai bine de o oră de inutilă așteptare, a apărut **Nicu Selejan**, președintele AJF Arad, anunțând că nu s-a prezentat nimeni din partea FRF-ului și nici antrenorul italian. Deci tocmai cel care i-a convocat pe toți antrenorii, **Nicolae Pantea**, a lipsit! Acesta s-a deplasat împreună cu naționala de juniori a României (antrenor Aelenei) la un turneu în Italia, delegația plecând duminică dimineață din Arad. Probabil Pantea a fost ocupat să-și pregătească minuțios bagajele!

O.P.

Scena politică...

IONUȚ POPA SE GÂNDEȘTE DEJA LA PENSIONARE?

Antrenorul echipei Motorul CFR Arad, **Ionuț Popa**, este vicepreședintele partidului Pensionarilor, filiala Arad! Probabil că "italianul" se gândește încă de acum la pensie. Probabil și datorită faptului că vechiul "amic", **Cornel Țălnar**, nu s-a arătat dispus să-i returneze cei 1.600.000 lei lui Ghiță Filip (datorie ce datează din 1992, de pe vremea faimoasei afaceri "haina de blană'), bani cu care Ghiță, zis "Nenea", l-ar fi ajutat pe Ionuț la bătrânețe!

VALI CIUCUR CONTINUĂ ÎN TRICOUL ROȘ-NEGRU

În cursul săptămânii trecute, Comisia pentru Statutul Jucătorului l-a declarat pe **Vali Ciucur** bun de joc până-n vară la Metalul Bocșa! Vineri, 21 februarie, președintele **Puiu Mischie** și-a dat însă acordul ca "Ravanelli" să joace la CSMR.

EMANOIL GHERGHEL NAVETIST

După un sejur de două luni în Italia, **Emanoil Gherghel** *a revenit recent în țară. Dar nici bine nu s-a acomodat cu aerul din Balcani și lui "Ghighi" i s-a făcut din nou dor de soarele din peninsulă, însoțind echipa de juniori a României, UEFA '98, din care face parte și arădeanul* **Toma** *(FC Arad Telecom).*

ȘUTURI ÎN ZID

de Marius Breazu

Se mișcă liga...

Nu spun o noutate când afirm că situația financiară a cluburilor românești de fotbal (și nu numai a lor) se dovedește a fi de-a dreptul dramatică și în această iarnă. Sigur că starea materială a unor conducători sau arbitri ar putea părea paradoxală față de lacrimile pe care le varsă toată lumea fotbalului, pentru ca a doua zi cluburile noastre să plece în cine știe ce țară ciudată, despre care treisferturi din componenții delegației nu numai că nu știu unde se află, dar nici măcar n-au auzit, în treacăt, că aceasta există. Până una-alta, atâta timp cât banii negrii fac legea, nici nu ne putem aștepta la altceva.

Iată însă că Liga Profesionistă începe să dea semne de viață. Acest atât de controversat personaj din fotbalul nostru, pe numele lui Dumitru Dragomir, parcă-parcă dorește să aducă profesionismul de șatră existent încă la noi ceva mai aproape de forma lui reală. (În paranteză fie spus, pentru cei foarte tineri, Dumitru Dragomir a fost președinte la următoarele cluburi: Chimia Rm. Vâlcea, FC Bihor, FC Brașov - perioada de ucenicie, să-i spunem, urmând apoi Viitorul Scornicești și Victoria București, despre care nu cred că mai trebuie adăugat ceva).

Startul pare lansat, Dragomir fiind decis, se pare, să se lupte pentru drepturile juridice, financiare (mai ales) și de imagine ale cluburilor profesioniste. S-a pornit de la o serioasă documentare în țările cu tradiție și bine așezate din punct de vedere al legilor și regulamentelor de funcționare ale fotbalului, adică exact ceea ce nu se făcuse ani de-a rândul la noi. Îmi amintesc că predecesorii încercaseră să vândă titulatura Diviziei Naționale, precum englezii (vezi Carling-Premiership, Coca Cola Cup - Cupa Ligii sau FA Cup Littlewoods Pools - Cupa Angliei, lansând practic o nouă imagine berii, băuturii răcoritoare și casei de pariuri care au câștigat licitațiile respective). Din păcate, la noi nu s-a prezentat nici un doritor. Asta mă face să mă gândesc cu oarecare circumspecție la proiectul privind vânzarea drepturilor de transmitere a partidelor din D.N. unor posturi de radio și TV care, orice s-ar spune, nu stau pe roze cu "tăițeii", așa cum le place fotbaliștilor să numească anumite bancnote.

Până una-alta, aflăm că s-a dat publicității programul meciurilor televizate din acest retur al campionatului și sumele care vor intra în buzunarele cluburilor organizatoare: 6400 dolari pentru un meci. De la Timișoara, se pare că (spun se pare, pentru că la noi nu poți fi niciodată prea sigur pe o programare) se vor transmite meciurile Poli - Oțelul și Poli - Rapid. Asta ar însemna 12.800 dolari, care în "traducere liberă' ar însemna ceva mai mult de 100 milioane de lei. În cele 8 meciuri de acasă din tur, la stadion s-a înregistrat o medie de 1.700 de plătitori, biletul fiind 5.000 de lei. rezultă un total de 68 de milioane de lei. Orice s-ar spune, returul pare mai roz. Numai că aici e aici. Să nu uităm că trăim în România, unde de la vorbă la faptă distanța este, uneori, mai mare decât de la Valea din Deal la Los Angeles (distanță parcursă pe jos, bineînțeles).

Asta ar fi un aspect. Din nefericire, jocurile sunt făcute de aceiași conducători de cluburi care și-au pierdut credibilitatea în fața opiniei publice, mai ales în acești ultimi 7 ani...

Se mișcă liga... Dar oare în ce direcție?

RUDOTELUL SĂPTĂMÂNII

După ce a avut o prestație bună ca central în partida de debut a turneului de la Arad, Dinamo-UTA, **Dan Ologeanu jr** a fost tușier la finala competiției. În momentul în care a ridicat fanionul la un atac al dinamoviștilor, un hâtru din tribună a făcut următoarea remarcă: **"Măi Dănuț, mai lasă-i și tu pe cei de la Dinamo să scape de vreo două ori, că și tatăl tău când i-a arbitrat i-a lăsat destul!"**

La oficială, antrenorul **Jackie Ionescu** a replicat: **"Să nu fi rămas de atunci Ologeanu dator la Dinamo!"**

CAMERA ASCUNSĂ A LUI FOTOFUCHS

Bine,
băi Bugariu, vrei să vinzi clubu', da' câinii cin' ți-i cumpără?

HORAȚIU BUGARIU ȘI SAVA SIMCELESCU, ÎNCHIPUINDU-SE LA BURSA DE PE WALL STREET

VIAȚA CA UN ROMAN

Povestea unui fotbalist

TAVI POPESCU

"La Torino aveam telefoane în baie"

- Am rămas la momentul când te-ai hotărât să execuți acel 11 metri decisiv pentru calificarea Craiovei în fața lui Betis Sevilla...

- Irimescu, care era la centrul terenului. mă încuraja: "Dai tare Tavi, nu te uita unde!" Vă spun sincer că eu de când am luat mingea și până am ajuns la punctul de 11 m n-am auzit nimic. Tilihoi, care n-a jucat la acel meci, mi-a povestit apoi că se lăsase o liniște pe stadion de nici musca nu se auzea. M-am apropiat de minge și am șutat plasat în dreapta portarului, sub bară! Erau peste 40 de mii de oameni pe stadion și s-a declanșat un vacarm de nedescris. Sute de oameni au sărit gardurile invadând terenul. M-au luat pe brațe, m-au aruncat în sus, bucurie mai mare n-am văzut. De atunci nu mai puteam să ies în stradă, toți mă întrebau, voiau să dea mâna cu mine. În seara meciului, l-am dus pe tata care venise să mă vadă, la hotel. Și știți cum sunt microbiștii, au aflat că eram la hotel și au venit cu sutele. Aveau pe un casetofon înregistrat comentariul lui Domozină și tot puneau pasajul când striga: "Gooool", după ce am executat eu ultimul 11 metri! Am ieșit în balcon, ce să fac...

- Și tatăl tău ce a spus?

- A zis că nu credea să trăiască asemenea momente! Era ceva pentru el, el e un om atât de simplu și era mare lucru să dea de exemplu mâna și să-l felicite decanul facultății!

- Alte amintiri plăcute din Cupele Europene, cu Craiova...

- Poate insolite. Când am fost la Monaco! O frumusețe, nu visam eu, copil, la Nucet, să ajung vreodată acolo! Și la hotel am trăit o întâmplare hazlie. Cred că se numea hotel "Plazza". Am luat cheile de la camere și ne-am dus cu toții sus. Și ne-am pomenit stând câte doi în fața ușilor și uitându-ne unii la alții. Fotbaliștii Craiovei umblaseră prin multe țări, orașe și hoteluri, dar cu încuietori din astea nu s-au întâlnit. Băgam cheia răsuceam, nu se răsucea... Apoi am văzut că erau două beculețe în dreapta. Ardea unul roșu. Când băgai cheia în ușă se aprindea celălalt verde și trebuia doar să împingi ușa nu să învârți cheia. Până la urmă am descoperit din greșeală, dar până atunci dăi nervi și înjurături...

- Cum de ai plecat la Galați?

- Mai aveam jumătate de an și expira împrumutul meu de la Târgoviște la Craiova. La Universitatea nu mai era ca înainte. Începuse o schimbare, mulți jucători plecau... Și atunci m-a contactat Costică Rădulescu.

- Te știai bine cu nea Costică?

- Sigur, îmi fusese antrenor la Târgoviște. M-am hotărât să plec la Galați, eram mulțumit cu ce mi-au oferit. Mi-au promis că mă rezolvă și cu facultatea...

- Și așa ți-ai pierdut primele 6 luni din fotbal!

- Da! Crezusem că se va rezolva, dar Craiova n-a vrut să cedeze nicicum.

- Câți ani aveai?

- 23.

- Și ce a însemnat să pierzi la 23 de ani 6 luni de joc?

- Enorm. Eu tot m-am pregătit, sperând că se rezolvă. Galațiul mi-a dat apartament, aveam salar, mă treceau chiar și la o parte din prime, dar nu ca și când joci.

- Cu facultatea te-au rezolvat?

- Nu, aveam să o termin peste câțiva ani la Timișoara.

- Au trecut cele 6 luni...

- La Galați era echipă bună cu câțiva jucători cu experiență, Marius Stan, Burcea, Agiu, Anghelinei, Antohi, Hanghiuc. Un lot bun. Tot Combinatul Siderurgic era cu fotbalul. Așa că au apărut și rezultatele.

- Costică Rădulescu era, după spusele lui, foarte iubit la Galați...

- Era, era. A plecat într-o conjunctură ciudată. Cred că s-a certat cu directorul comercial al Combinatului. Nu a fost destituit din cauza slabului randament al echipei! Jucătorilor le-a părut rău când a plecat nea Costică.

- Este un paradox. Nea Costică a dus Galațiul până în Cupa UEFA și în primul tur al Cupei UEFA echipa a fost condusă de Dinu!

- Până să ajungem în UEFA a trebuit să trecem peste niște echipe ca Victoria și Flacăra Moreni. Erau presiuni la întâlnirile cu aceste formații să cedăm meciul. Nea Costică era primul care nu era de acord, a mers înainte și i-a ieșit și bine. Nu vreau să mă laud, dar la meciuri din astea îmi ieșea jocul și marcam decisiv. Am marcat cu Moreniul, cu Victoria... La meciuri din astea lumea era suspicioasă. Țin minte un meci cu Sportul Studențesc, care era acolo la retrogradare. Tot se vorbea că Sportul nu trebuie să cadă, că-i din București, se știe... Prin minutul 60 era 1-0 pentru ei, iar tribuna a început să scandeze **"Oțelari, nu fiți hoți! Că vă omorâm pe toți!"** Și se apropiau de garduri. Ce mai, ne tremurau picioarele, erau 25.000 spectatori. Cred că de frică le-am dat trei goluri într-un sfert de oră! La 0-1 ne uitam toți pe unde să fugim!

1992. Octavian Popescu trecând pe lângă Zamorano

- Nea Costică a ținut mult la tine...

- Și acum ține. Eu în primul rând nu am fost un jucător care să facă probleme, să fie suspicios...

- Poate ai fost prea puțin pretențios. Cred că ești singurul antrenor din Timișoara fără mașină, după ce ai jucat aproape 15 ani în fotbal în prima ligă... Nu crezi că ai realizat prea puțin?

- Poate că n-am fost destul de tupeist... Dar de exemplu la Craiova nu s-a jucat pe bani mulți. Nici nu se ridica problema, 12 jucători fiind la un moment dat în națională, deci nu așteptam prea mult de la club.

- Să revenim la momentul Cupa UEFA, sorții v-au sortit-o pe Juventus Torino!

- Pentru gălățeni a fost ceva extraordinar! Luni de zile lumea a vorbit despre asta! Era ceva să vină la Galați Altobelli Laudrup, Rui Barros. Jucător pe care la Galați nu puteai să i vezi nici la televizor! Bucurie și mai mare când i-am bătut cu 1-0!

- Ați sperat ceva în retur?

- Ce să sperăm. Moral era dar majoritatea jucătorilor n jucaseră meciuri de aces nivel. La Torino, au rămas to impresionați numai când a văzut camerele de hotel, c telefon în baie, de a spus ca reva că n-are nici în sufrageri ce au ăștia în baie! Am juca pe "Comunale", în nocturnă Țin minte că Burcea și Mariu Stan stăteau la mijlocul terenu lui înaintea începerii meciul și se uitau la reflectoare și vacarmul de nedescris d tribune. Burcea i-a zis atun lui Stan: **"Eu nici ziua nu vă bine, ce o să văd acum?!"** Și început meciul...

- va urma -

semnal

CFR, CFR ONOAREA UNDE ÎŢI E?

Când se părea că la CFR lucrurile au început să intre pe făgaşul normal vineri, 21 februarie, a mai explodat o bombă la stadionul de lângă Gara Mare. A fost declanşată o grevă împotriva preşedintelui **Sava Simcelescu** şi a **Regionalei**, datorită neimplicării celor două părţi în viaţa echipei. Vicepreşedintele **Horaţiu Bugariu** a organizat o conferinţă de presă, eveniment neglijat de dl. Simcelescu, invitat şi el să participe. Principalele cauze care au dus la acest episod nedorit sunt: salariile ridicole (100.000 de lei ale jucătorilor, 50.000 ale personalului de la stadion, 60.000 al "vicelui" Bugariu), lipsa mingilor, ciorapilor, treningurilor de antrenament, neangajarea fotbaliştilor, aşa cum a promis Regionala. Era prevăzută şi o deplasare în masă (echipă şi conducători) la discuţii cu directorul **Mihai Olaru**, dar acesta a fost plecat la Braşov, fiind chemat de ministrul transporturilor **Traian Băsescu**. Tot la conferinţa de presă s-a citit şi scrisoarea întocmită de dl. Bugariu către preşedintele SN CFR, **Virgil Leancu**, semnată de toţi jucătorii şi de cei din conducerea clubului, prin care se cere ajutorul acestei instituţii. Cu mai puţin de două săptămâni până la startul returului nu sunt fonduri pentru deplasări, pentru achitarea baremurilor arbitrilor. Greva a fost declanşată la propunerea conducătorilor, idee pe care antrenorul **Octavian Foale** a comentat-o astfel: **"Într-adevăr situaţia este disperată şi nu se mai poate continua aşa. Dar în prima etapă vine Electroputere şi noi trebuie să ne antrenăm zi şi noapte pentru a elimina carenţele existente la unii jucători."**

Ceea ce ne-a surprins însă vineri a fost hotărârea luată de vicepreşedintele **Horaţiu Bugariu** de-a scoate clubul la licitaţie, marţi, de la ora 11^{00}, la stadion! **Li-ci-ta-ţie!** Cine să vândă, cine să cumpere? Ce să vândă, ce să cumpere? Cu ce drept? Pe baza căror acte? Se pare că degringolada a atins apogeul! La gruparea feroviarilor nu ştie stânga ce face dreapta. Că lucrurile stau aşa o demonstrează şi faptul că...

...AU DISPĂRUT BANII PE HIMCINSCHI!

După cum se ştie, la finele turului stoperul **Aurel Himcinschi** a fost cedat la Unirea Alba Iulia. Pe un preţ derizoriu! 20 de milioane de lei. Zilele trecute cei din conducerea grupării ardelene au venit la Timişoara şi au achitat prima rată, suma de 10 milioane. Bani care reprezentau a gură de oxigen pentru CFR. Numai că nimeni nu ştie unde au ajuns banii!!

Numai că pe lângă "Him" au fost pierduţi în această iarnă şi alţi jucători, datorită unor grave carenţe de organizare. Cel mai elocvent exemplu în acest sens îl reprezintă faptul...

CUM AU PLECAT PERDEI, PANAITESCU ŞI RANCZ

În anul 1995 tripleta de la Auto-FZB **Mitică Perdei**, **Andrei Militaru** şi **Ovidiu Panaitescu** au fost cedaţi definitiv CFR-ului. Acestor jucători li s-au făcut contracte pe 10 ani (!), după ce ei au semnat la început doar hârtii în alb! Cum în cursul anului 1996 clubul Auto FZB n-a văzut nici un ban de pe urma acestor transferuri (ce să mai vorbim de faptul că nici jucătorii n-au văzut vreun leu) preşedintele grupării din Freidorf, Radivoi Miatov, a făcut demersurile necesare la federaţie şi la 18 februarie 1997 Comisia pentru Statutul Jucătorilor i-a declarat pe toţi liberi de contract. Acelaşi lucru s-a întâmplat şi cu **Rudy Rancz**, transferat la CFR, după întoarcerea din Germania, unde a jucat la Tus Ahlen. Şi astfel Rancz a fost cedat la Minerul Motru pe o perioadă de 1 an şi jumătate, iar Perdei şi Panaitescu, după un periplu la Metrom Braşov, vor fi transferaţi la echipa care se va angaja că le va rezolva să joace pe timpul satisfacerii stagiului militar, cei doi fiind incorporabili.

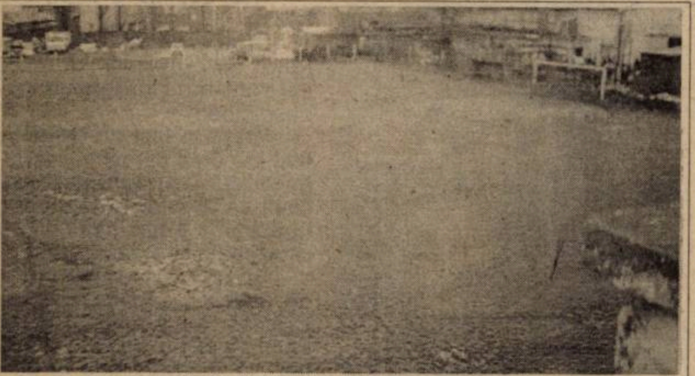

Cui vrea să vândă Bugariu mocirla de la Gara Mare?

Cât despre Militaru vă putem informa că el a fost totuşi împrumutat până-n vară alb-vişiniilor, la rugăminţile antrenorului Foale la adresa dlui. Miatov, cu clauza ca jucătorul să poată fi transferat la 1 aprilie, dacă este solicitat de un alt club.

NU S-AU GĂSIT NICI BANDEROLE ALBE!

Cu toată greva declanşată, CFR-ul a hotărât să participe totuşi la amicalul programat sâmbătă, 22 februarie, cu UMT-ul. Cu o zi înaintea meciului s-a propus ca băieţii să poarte banderole albe, în semn de protest faţă de situaţia existentă la club, reprezentând totodată un ultim avertisment la adresa nepăsătorului preşedinte Simcelescu. Pe terenul din Ghiroda feroviarii s-au prezentat însă fără baderole (nu s-au găsit!) şi culmea, fără arbitri, CFR-ul fiind considerat club organizator. În aceste condiţii partida a fost condusă de **Vali Caraivan**, antrenorul portarilor formaţiei de la Pădurea Verde, unul din tuşieri fiind în repriza secundă goalkeeper-ul lui nea Tavi Foale, **Călin Frunză**!!

Ce se mai poate adăuga? În luna ianuarie, în interviul acordat săptămânalului nostru preşedintele Sava Simcelescu ne sugera următorul titlu: **"Nu vă fie frică, CFR-ul nu pică!"**. Văzând ceea ce se întâmplă la echipă suntem tentaţi să spunem că într-adevăr CFR-ul nu va retrograda ci se va DESFIINŢA!

SANDU USUSAN

OMUL DIN OPOZIŢIE

GIGI DOMIDE

"Necazul meu este că sunt prea cinstit"

REP: **După un început mai slab în tur, ai reuşit să pui trupa Vestpetromului pe picioare. Iar acum ai plecat de la Pecica! De ce?**

G.D.: Au fost unele probleme şi m-am hotărât să abandonez echipa de seniori, urmând să lucrez în această primăvară cu o grupă de copii la Pecica.

REP: **Nu-i păcat să dispari aşa din fotbal? Oricum, numele lui Gigi Domide a însemnat ceva...**

G.D.: Ce să fac! Este o hotărâre de moment. Pe viitor vom mai vedea...

REP: **Să lăsăm puţin Pecica. Fotbalul arădean se afundă pe zi ce trece, Ce se întâmplă? Mă refer în special la UTA.**

G.D.: Off! Aici sunt multe probleme...

REP: **De exemplu?**

G.D.: Din păcate, cei care conduc la ora actuală fotbalul arădean nu reprezintă o garanţie pentru cei care sunt dispuşi să dea o mână de ajutor.

REP: **Deci tu eşti convins că există totuşi oameni care vor să ajute echipa?**

G.D.: Sunt convins.

REP: **Şi nu vor să-l ajute pe Ologeanu?**

G.D.: Cam aşa ceva.

REP: **Cum crezi că se poate ieşi din această situaţie? Trebuie să existe o cale.**

G.D.: Nu ştiu. Directorul sportiv, Remus Câmpeanu, a fost înlăturat, vehiculându-se apoi zvonul că el s-ar fi retras! Şi acum, pentru că nu poate exista la club o singură persoană cu drept de semnătură, a fost cooptat Dorel Cura în locul lui Remus Cîmpeanu.

REP: **Doar pentru a avea drept de semnătură alături de Ologeanu?!**

G.D.: Da. Alt rol nu are.

REP: **Cum de nu ia nimeni atitudine? Mă refer la oamenii cu putere de dezicie din oraş.**

G.D.: Cei din conducerea UTA-ei au fost chemaţi de nenumărate ori la Primărie. S-a hotărât ca dn Consiliul de Administraţie al clubului să facă parte 22 de persoane. Care au posibilităţi financiare pentru a ajuta-o pe UTA.

REP: **Şi s-au găsit aceşti 22 de temerari?**

G.D.: La convocarea dlui primar Branc, nu s-au prezentat decât 5. Probabil că ceilalţi nu vor să lucreze cu cei care conduc destinele UTA-ei la ora actuală. Până la urmă, acest consiliu se va forma. Dar, momentan, pierde... fotbalul.

REP: **Tocmai asta-i. UTA riscă să piardă şi puncte, conform hotărârii federaţiei, pleacă jucătorii... Ce se aşteaptă?**

G.D.: Eşti în fotbal de atâţia ani. Spune şi tu dacă nu constituie o anomalie să iei un jucător de 30 de ani, mă refer la Varga, fără să ai ca obiectiv promovarea în Divizia naţională. Iar la Arad se pierd în acest timp o serie de copii talentaţi.

REP: **Evident că nu-i normal. Să ai ca obiectiv o clasare pe locurile 2-7, să cumperi un jucător de 30 de ani şi să te trezeşti dator cu o grămadă de bani. Culmea este că acum Varga a plecat...**

G.D.: Normal, pentru că şi el a fost păcălit. Nu poţi niciodată să promiţi pasărea care-i pe gard, ci doar aia care o ai în mână.

REP: **De la cine crezi că ar trebui să plece iniţiativa pentru a se rezolva problemele? De la Primărie?**

G.D.: Nici n-aş putea să-ţi răspund. Atâtea zvonuri sunt în acest oraş... Toată lumea se bazează acum pe faptul că stadionul va fi dat clubului UTA. Dar ce se câştigă din treaba asta?

REP: **Asta mă întreb şi eu!**

G.D.: În primul rând este nefuncţionabil. Tribuna a doau nu mai prezintă garanţii, construcţia fiind făcută pe cărămizi. Pentru a pune treburile la punct, trebuie să investeşti. Ei se bazează pe spaţiile existente în jurul stadionului, unde se pot amenaja parcări, magazine. Şi astfel să ciugulească smântâna din lapte.

REP: **Şi asta-i un fel de pasăre de pe gard, nu?**

G.D.: Aşa-i.

REP: **Hai să lăsăm UTA de-o parte. Nici formaţiile din "B"-ul arădean nu arată mare lucru...**

G.D.: Nu ştiu, dar văd că CPL-ul tace şi face., Telecomul la fel, Motorul şi-a adus un batalion de conducători pricepuţi, zic eu, în frunte cu Ionuţ Popa şi cu Pătraşcu.

REP: **Este pericol ca UTA să-şi piardă rolul de portfanion al fotbalului arădean?**

G.D.: Doamne fereşte! Am fost şi eu utist, sunt cu sufletul şi acum alături de acest club, dar aşa se pare. Nimeni nu mişcă un deget. Şi cluburile mici îşi văd de treaba lor.

REP: **Ce părere ai de numirea lui Francisz Tisza la Pecica?**

G.D.: Odată trebuia să-i vină rândul. Tisza este un antrenor foarte bun la copii şi juniori. Acum să vedem ce va face la seniori.

REP: **Şi totuşi, încotro Gigi Domide?**

G.D.: Voi mai vedea. Necazul meu este că sunt prea cinstit. Şi în fotbalul de azi nu poţi să fii cinstit.

DUKI POPOVICI

RUMBA AMICALELOR ● RUMBA AMICALELOR

VESTPETROM PECICA - PETROLUL PLOIEŞTI 0-1: Zmoleanu (penalty)

CSM REŞIŢA - CORVINUL HUNEDOARA 2-1: Marinescu (2) - Mitrică

GLORIA REŞIŢA - METALUL BOCŞA 0-1: Marişescu

POLI - BEKESCSABA 6-2 : Artimon, G. Radu, Călin, Săvoiu, Barna (2) - Szabados, Belvon

CFR TIMIŞOARA - PETROLUL 0-1: Pârlog

MOTORUL CFR ARAD - CFR ŞAGU 3-0

CSM REŞIŢA - JIUL PETROŞANI 2-4: Szijj, Marinescu - Prisăceanu (2), Puşcaş, Stancu

METALUL BOCŞA - GLORIA REŞIŢA 0-0

CORVINUL - POLI 0-0

CFR TIMIŞOARA - UMT 1-3: Mihalache - Dima (2), Miculescu.

ASTRAL DETA - POLI (tineret) 8-0: Vascko (4), Solomon, Cuvejdean, Petrişor, Hecico

ELECTRICA - ŞOIMII TEXTILA 2-2: Varga, Iliuţă - Bezercu (2). M. Puiu (Electrica) a ratat un penalty.

Pentru a 100-a oară "ULTIMUL MINUT"!

Marţi, 25 februarie, la ora 21.15, va avea loc o nouă emisiune "ULTIMUL MINUT", realizată de colegul Ioan Alexandru Tătar, transmisă pe postul de televiziune Analog. Este o emisiune jubiliară, a 100-a, şi va avea ca temă returul Diviziei naţionale la fotbal. Alături de invitaţi, printre care şi membrii galeriei lui Poli, poate fi prezent orice suporter al alb-violeţilor. Accesul în sală (la ultimul etaj al Hotelului Central) este permis până la ora 21.000.

Centrul Auto IATSA 2
Timişoara, Calea Şagului 201
tel 950
Dealer DAEWOO Automobile
· Cielo, Espero, Tico, Damas, Avia

- 30% avans
- 8-18% dobândă pe an
- 12-36 rate lunare

Cel mai eficient sistem de rate pentru
CIELO, TICO, DAMAS

NOU! ESPERO 1.8
(opţional şi cu ABS)

oferta speciala TICO şi camionul AVIA
la preţuri fără taxa de drumuri, până la epuizarea stocului.

Show-room şi
magazin piese
de schimb Dacia
şi Oltcit
în Calea
Aradului, vis-a-
vis de Poligrafie

OCHI ÎN OCHI

ADI CUZMANOVICI

"Îl voi pune la punct pe Titus Doroi!"

REP: **Adi, văd că revii în fotbal, aşa, pe neaşteptate, în funcţia de preşedinte al Comisiei de arbitri din Caraş. Cum s-a întâmplat?**

A.C.: Am revenit la rugămintea AJF Caraş. Am fost numit în locul lui Cornel Corocan, care a fost îndepărtat datorită unor neînţelegeri cu arbitrii şi a unor probleme pe care le-a avut aici la Asociaţie.

REP: **Şedinţa în care ai fost pus în funcţie, din câte am înţeles, a fost destul de zbuciumată...**

A.C.: Corocan a făcut un memoriu, după ce a avut un conflict cu arbitrul Nisif. A cerut, mai precis, suspendarea acestuia după un meci la Ocna de Fier, unde a luat o decizie controversată în legătură cu schimbarea de juniori. Nisif n-a fost prezent la şedinţă şi eu am propus să nu se ia nici o măsură în lipsa acestuia. Adică era normal să-i dăm şansa să se apere... Am propus să i se dea lui Nisif răgaz de joi până marţi să vină să-şi expună punctul de vedere. Pentru el, era ca o condamnare la moarte şi trebuia să-i oferim... ultima ţigară! Aşa că, marţi, Nisif a venit cu preşedintele Cocoş şi vicepreşedintele Izvernari şi am aflat ce hotărâre s-a luat.

REP: **Cum a rămas cu Nisif?**

A.C.: Marcel Nisif a rămas în cadrul Colegiului. A ispăşit 3 etape de suspendare atunci, cu meciul. Acum eu nu mai pot lua măsuri împotriva lui pentru ceva ce s-a petrecut pe când nu eram eu preşedinte. Doar l-am exclus din Comitetul de conducere al Comisiei.

REP: **Adi, cine te-a sprijinit să devii preşedinte?**

A.C.: Arbitrii. La început, Cocoş şi Asociaţia l-au propus pe Corocan. Arbitrii n-au fost de acord! Nici nu ştiu ce modă îi asta ca Asociaţia să propună preşedintele Comisiei? Eu, când am fost propus, am spus că accept dacă sunt de acord şi arbitrii!

REP: **Ai fost ales în unanimitate?**

A.C.: Eu n-am accepat să mă duc la tron fără consultarea Colegiului! După şedinţa cu toţi arbitrii, la care n-a fost nimeni împotriva mea, mi-am luat în primire funcţia.

REP: **Ce ai de gând să întreprinzi în această funcţie? Întreb pentru că în C-Caraş au fost destule probleme cu arbitrajele, cu terenuri suspendate, arbitrii agresaţi...**

A.C.: În primul rând, vreau să întronez disciplina în cadrul corpului de arbitri. Am stat de vorbă şi cu conducătorii de cluburi şi am căzut de acord că e necesară o întinerire a lotului de arbitri din Caraş. Sunt o serie de arbitri în vârstă care sunt evident plafonaţi.

REP: **Această nouă funcţie nu te împiedică să mai fii observator la meciurile din Divizia B?**

A.C.: Nu, nu există nici o piedică!

REP: **Se zvoneşte că eşti pornit împotriva arbitrului Titus Doroi din Herculane!**

A.C.: Mă deranjează cum o "bagă" mereu Fuchs, cu tentă, să mă arunce în faţă!

REP: **Care este realitatea?**

A.C.: La un meci amical, la Oţelul Roşu, între Metalul din localitate şi FC Naţional, gazdele au cerut brigadă de arbitrii de la Comisia judeţeană. Noi am trimis arbitri, cu delegare, cu toate actele în regulă. Titus Doroi a venit însă de la Herculane, în autocarul Naţionalului, şi nu le-a permis arbitrilor delegaţi de noi să oficieze! El s-a autodelegat să arbitreze! Treburi din astea a mai făcut şi la Herculane. Nu lasă pe nimeni să arbitreze, vrea mereu să fluiere el! Eu am spus aşa; îl voi chema, să discutăm, să-l somăm să se supună regulilor Colegiului, nu să-şi facă de cap! El nu participă la şedinţe, la instruiri, aşa că e cazul să-l pun puţin la punct! Mai ales că pe unde am umblat prin ţară, am auzit destule despre el! El pleacă singur, are discuţii şi paradiscuţii cu colegii! Ori eu vreau să fac din Colegiul arbitrilor din Caraş o familie!

REP: **Destui preşedinţi şi conducători au atacat deseori arbitrajele din C-Caraş.**

A.C.: Unul dintre cei mai atacaţi e tocmai Titus Doroi. De aceea vreau să-l pun să se alinieze la cerinţele Colegiului.

REP: **Se mituiesc arbitrii în Caraş?**

A.C.: Asta nu pot să spun! Numai Corocan a făcut tot felul de afirmaţii. Eu mă abţin. Eu nu am mituit niciodată arbitri! Consider că baremurile sunt destul de mari, din patru baremuri iese un salar bun! Iar echipele sunt foarte sărace ca să-şi mai permită să dea bani în plus! Baremul este de 50.000, la care mai rămâne ceva şi de la transport, aşa că arbitrii câştigă 60000 în două ore!

REP: **Cine face parte din conducerea Comisiei de arbitrii?**

A.C.: Vicepreşedinte e dl. Călinescu, secretar dl. Păunescu, cu probleme tehnice e Asandei, iar pentru probleme organizatorice mă voi decide între Mircea Medar şi Gogu Surdu.

D.P.

BUZDUN ŞI COLCOVAN AU VĂZUT CARTONAŞUL ROŞU!

Scriam în numărul trecut al săptămânalului nostru că Tehnolemnul a renunţat la ifosele unor jucători cunoscuţi ca şi **Corcoveanu, Ilcu, Bâgu** şi **Ţugui**. Săptămâna trecută lista s-a îngroşat cu încă doi indisciplinaţi. Au fost trimişi acasă din cantonamentul de la Băile Felix **Buzdun** şi **Colcovan**! Se pare că antrenorul **Ciprian Urican** şi organizatorul de competiţii **Mihai Firu** sunt puşi pe fapte mari. Rămâne de văzut dacă "rebelii" vor fi reprimiţi sau nu.

NICOLAE CHIRILĂ E OPTIMIST

Întărirea formaţiei CFR Caransebeş şi transformarea ei în FC nu a speriat o altă candidată la promovare. Nu este vorba de Caromet ci de Minerul Oraviţa. Antrenorul acestei echipe, profesorul **Nicolae Chirilă**, ne-a declarat în pauza meciului CSM Reşiţa - Jiul Petroşani: **"Când doi se ceartă, CFR şi Caromet, al treilea câştigă. Minerul Oraviţa!"**

FĂRĂ PRELUARE

MARIUS MUREŞAN SE APUCĂ DE FUMAT!

Antrenorul echipei Unirea Peciu Nou, **Marius Mureşan**, s-a hotărât să pună umărul la promovarea formaţiei Tabac Timişoara (locul secund în campionatul judeţean). Astfel "Muri" va redeveni elevul lui Tică Gorduna, cel care se ocupă de destinele acestei grupări.

SAFTA ESTE NEHOTĂRÂT

Ex-divizionarul B, **Cristian Safta**, în vârstă de 23 de ani, în tur component al UMT-ului, este în tratative cu mai multe echipe. Se află în discuţii cu Peciu Nou, gândul îi zboară şi spre Buziaş, dar nu-i exclusă nici o prezenţă în lotul Şoimilor Textila. Ce bine-i când omul are de unde alege!

SE POATE JUCA ŞI CU DOI ARBITRI!

La partida Tricoul roşu Blănarul Arad - Agro Curtici (scor 4-0, în tur 0-3), din Cupa României, au oficiat doar doi arbitri: centralul **N. Dehelean** şi asistentul **M. Toderici**! Al 3-lea, **A. Păcurar**, nu s-a sinchisit să mai facă deplasarea la stadion!

În cadrul aceleiaşi competiţii Indagrara Arad - Gloria Cermei 2-1 (în tur 5-0).

RASPUTIN

C-ARAD

MORIŞCA SE ÎNVÂRTE

Cu mai puţin de o săptămână înaintea reluării campionatului, vă prezentăm câteva amănunte legate de alte trei echipe din campionatul Diviziei C Arad.

GLORIA ARAD

Ca şi alte "surate" ale sale, nici Gloria n-a avut posibilitatea efectuării unei pregătiri centralizate. Antrenorul echipei, Bodnăraş Bizău, şi-a rechemat elevii din vacanţă încă din 11 ianuarie, cu câte un antrenament zilnic. Totuşi, timp de o săptămână s-au efectuat câte două antrenamente zilnic, încercându-se un program de semicantonament. Cei care fac parte din echipa unuia din cele mai vechi cluburi din ţară (înfiinţat în 1913) sunt următorii: Moţ, Malec, Sfîşie, Lupei, Gârba, Maier, Negrea, Bonchiş, Iftimie, Dobre, I. Petcuţ, Flore, Laslău, Oros, Petic, Coroban, Teglas, Ardelean, Craşovschi. Dintre aceştia, Negrea se pregăteşte cu UTA, iar Ardelean cu Motorul CFR Arad.

Printre transferările încă posibile se pot aminti Hidiş (Motorul CFR Arad) la rubrica "Veniri", în timp ce la "Plecări" s-ar putea găsi următoarele nume: Negrea (UTA), Ardelean (Motorul CFR), Craşovschi (stagiu militar).

Ultimele meciuri de pregătire s-au încheiat cu următoarele rezultate: Telecom Vladimirescu - Gloria 2-1; Motorul CFR - Gloria 3-1.

FC INEU

Spre deosebire de alţi ani, reluarea antrenamentelor a demarat greu, fapt recunoscut cu francheţe de antrenorul Ioan Leucuţia, primul fluier auzindu-se abia în data de 25 ianuarie.

Cu câte un antrenament zilnic a continuat programul de iarnă al echipei, iar în ultima perioadă, miercurea şi duminica, s-au disputat meciuri amicale. Iată rezultatele celor mai recente: Ineu - Lipova 1-1; Ineu - Indagrara 1-2; Ineu - Tricoul Roşu 0-2; Ineu - Sebiş 3-3. Va urma o altă partidă, la Chişineu Criş, în faţa echipei locale, apoi ineuanii primind vizita celor din Pecica.

Jucătorii care poartă speranţele iubitorilor de fotbal din Ineu sunt: Dulhaz, Fejes - Horvath, Foltean, Mihajlovici, Jurcă, Herman, Avram, Materi, Ursoi, Abrudean, Usca, Şerban, Tudor, Balaci, F. Bun, R. Bun, Faur, Codreanu, Nica, Stan, Pescar, Cristea (ultimii patru de la echipa de juniori). Singura noutate este portarul C. Fejes.

INDAGRARA ARAD

Principala candidată la primul loc al clasamentului nu are decât un singur gând: acela de a câştiga campionatul Divizie C a judeţului Arad. Sub conducerea antrenorului Gavrilă Birău s-a pornit la drum în 13 ianuarie, pentru ca în perioada 1-8 februarie să fie organizat un cantonament la Moneasa, cu câte două antrenamente pe zi. În meciurile de pregătire, lidera eşalonului al patrulea arădean este neînvinsă: Jimbolia - Indagrara 1-2; Cenad - Indagrara 1-2; CPL Arad - Indagrara 3-4; Ineu - Indagrara 1-2.

Din lot au plecat Cr. Avram şi Voinea (care nu s-a prezentat la pregătiri, el fiind dorit de UTA), în timp ce întăririle se numesc Lazarovici (Metalul Bocşa) şi Bangău (UTA). Dar iată jucătorii care speră că de la toamnă să evolueze în Divizia B: Bujor, V. Lingurar, Bălean - Negrău, Moţ, Hirmler, Bangău, Nescovici, I. Ardelean, Lazăr, Lazarovici, Sulincean, N. Sinescu, Cristea, Muj, G. Coraş, Igna, S. Lingurar, Lipitor, M. Ardelean, Gavra.

O.P.

Prima etapă a returului programează, la 1 martie, partidele: Ineu - Dorobanţi; Tricoul Roşu - Nădlac; CFR Şagu - Zădăreni; Curtici - Indagrara; Telecom - Lipova; Sebiş - Chişineu Criş; Gloria Arad - Cermei; Socodor - Târnova; Pâncota - Şofronea. Conar stă.

CLASAMENT

1. INDAGRARA	18	13	3	2	59-20	42	+18
2. TELECOM	18	12	3	3	52-18	39	+15
3. TRIC. ROŞU	18	12	2	4	43-23	38	+11
4. ROMVEST	18	10	2	6	47-40	32	+2
5. CERMEI	18	9	3	6	40-32	30	0
6. LIPOVA	18	9	2	7	52-34	29	+2
7. PÂNCOTA	18	8	5	5	33-27	29	-1
8. TÂRNOVA	18	9	2	7	27-32	29	+2
9. GLORIA AR.	18	8	4	6	27-23	28	-2
10. NĂDLAC	18	8	2	8	40-46	26	-1
11. INEU	18	7	2	9	28-39	23	-1
12. CURTICI	18	6	2	10	29-48	20	-7
13. SOCODOR	18	6	2	10	23-47	20	-7
14. ZĂDĂRENI	18	5	4	9	34-37	19	-8
15. CONAR	18	5	3	10	31-44	18	-9
16. DOROBANŢI	18	5	2	11	31-45	17	-13
17. SEBIŞ	18	5	2	11	28-44	17	-10
18. CFR ŞAGU	18	5	1	12	36-48	16	-8
19. CH. CRIŞ	18	4	4	10	39-52	16	-8

MUREŞUL CENAD doreşte

CLASAREA ÎN PRIMELE 8 LOCURI

Din 20 ianuarie antrenamentele s-au desfăşurat la Cenad, după care s-a plecat în cantonament la Moneasa, în perioada 3-13- februarie. Alături de acest club se află în continuare inimosul primar **Viorel Matei** şi **S. C. Morisena**. Ca principal obiectiv pentru returul campionatului este practicarea unui joc spectaculos şi o clasare în primele 8 locuri. Ţinând cont că Mureşul Cenad se află la prima participare în Divizia C, conducerea va căuta să atragă cât mai mulţi simpatizanţi pentru ca în viitor echipa să devină într-adevăr competitivă.

Antrenorul **Vasile Ionuţ** este ajutat de **Ion Kovacs** şi **Sava Vlasici**. Eroul de pe "Vicente Calderon", în confruntarea Atletico Madrid - Poli, din 1990, ne-a declarat:**"Încă din primele zile am găsit la acest club o atmoseră proprie obţinerii unor rezultate pozitive şi astfel n-am ezitat nici o clipă să mă înham la muncă. Majoritatea băieţilor sunt disiplinaţi şi ascultători, graţie omniprezentului Viorel Matei, preşedintele asociaţiei sportive, care ne-a creat condiţii deosebite. Noi trebuie să dăm şi în continuare dovadă de aceeaşi seriozitate în tot ceea ce întreprindem şi să abordăm fiecare joc cu răspundere, indiferent de valoarea adversarului".**

Lotul de jucători: **Scurtescu, Lepoev, Marienuţ, Faur, Noroc, Iovănescu, Mateeaş, Câmpan, Kaller, Fazekaş, Pitov, Kovacs, Suboni, Popa, Raicici, Pieptănatu, Văsui, Cuibuş** (ultimul venit de la Giarmata).

TIMPURI NOI GIARMATA

VLĂTĂNESCU PREA EXIGENT?

Pregătirile au demarat abia la 27 ianuarie şi din cauza cor diţiilor precare existente la terenul din Giarmata s-au desfăşur în diferite locuri. Antrenamentele n-au avut o cursivitate fireasc datorită faptului că unii jucători au părăsit echipa, în timp ce al aveau apariţii sporadice. Se pare că o parte din băieţi s-au acc modat mai greu cu ritmul impus de noul antrenor **Petre Vlătăne cu**. Totuşi, fostul mijlocaş speră ca până la urmă să găseasc cele mai eficiente soluţii, alături de d-nii **Bunescu, Rorian, Cot man şi Crişan**, pentru ca toată lumea să fie mulţumită. Chiar d că returul se anunţă greu, marea majoritate a adversarilor b neficiind de o pregătire centralizată, "Vlătanu" nu disperă: **"Şt că ne aşteaptă un retur de foc; mai ales că noi am rămas în urmă pregătirile. Am acceptat oferta de-a prelua echipa din dorinţa de face o treabă bună. Şi sunt convins că se poate, dacă jucătorii v înţelege cum trebuie să abordeze meciurile."**

Lotul îi cuprinde pe următorii jucători: **Pârva, Gherasim (portar Gomboş, Ungureanu, Mamut, Marcu, Balint, Bodochi, Barc, Crişa Pădurariu, Moraru, Lontiş, Boldureanu, Parfenie, Brânduşa, Tode Sebastian, Udrea.**

Bizău şi Paleacu sunt plecaţi fără dezlegare la Sânmartin. C buş se află la Cenad, tot fără acordul clubului, iar **Puiu** a d părut.

DAN GÂRLE

DJORKAEFF PRIMUL GOL CU STÂNGUL

Francezul **Youri Djorkaeff** a marcat duminică al 11-lea gol în acest campionat, primul izbutit cu piciorul stâng. În jocul cu Atalanta au punctat din nou stranierii, care au marcat 20 de goluri din totalul de 30 reuşite de Inter în acest campionat: **11 Djorkaeff, 4 Zamorano, 3 Zanetti, 1 Ince** şi **Angloma**. Celelalte 10 puncte ale nerazzurrilor "made in Italy" sunt opera lui **Branca (5), Ganz (3), Fresi, Berti (1)!**

Doi francezi cu evoluţii bune în Italia: Djorkaeff şi Thuram.

ERIKSSON RĂMÂNE ÎN ITALIA

Antrenorul Sampdoriei, **Sven Goran Eriksson**, care a semnat un precontract cu Blackburn Rovers, a anunţat că nu va mai părăsi peninsula, urmând să conducă în viitorul sezon destinele echipei Lazio Roma.

CULESE DE PE STADIOANELE SERIEI A

● În minutul 44 al întâlnirii cu Perugia mijlocaşul milanez **Edgar Davids** s-a ciocnit cu portarul **Luca Bucci**, suferind o fractură de tibie şi peroneu, sezonul fiind astfel încheiat pentru jucătorul olandez. Davids a evoluat până acum în 15 partide în Serie A.

● Jucătorii **Sampdoriei** au ajuns cu o întârziere de o oră la stadionul San Paolo în vederea meciului cu Napoli. Motivele? Şoferul autocarului care trebuia să-i transporte de la hotel la arenă a uitat de sarcina pe care o avea! Chiar dacă acesta a fost napoletan, nu credem că a făcut-o intenţionat. Până la urmă partida a început totuşi la ora stabilită.

● în tribunele stadionului Ennio Tardini, la meciul Parma - Lazio, s-a aflat şi selecţionerul naţionalei Argentinei, **Daniel Passarella**. Acesta a venit să-i vadă la lucru pe 3 internaţionali: **Crespo** şi **Sensini** (de la gazde) şi **Chamot** (de la oaspeţi).

● Preşedintele Fiorentinei, **Vittorio Cecchi Gori**, a părăsit tribuna oficială după ce Juve a deschis scorul, fiind total nemulţumit de prestaţia băieţilor săi. A revenit după pauză şi după golul lui Robbiati i-a apărut din nou zâmbetul pe buze.

● Mijlocaşul lui Vicenza, **Domenico Di Carlo**, a evoluat pentru a 200-a oară în tricoul alb-roşu al acestui club. Născut la 23 martie 1964, Di Carlo a debutat în massima serie la 27 august 1995, în meciul cu Inter. A mai jucat la Cassino, Treviso, Como, Ternana şi Palermo. Alte jubilee: **Alessandro Costacurta** (Milan) şi **Filippo Maniero** (Verona), meciurile 250 şi 100 în Serie A.

● În minutul 70 al meciului cu Lazio suporterii Parmei au salutat intrarea pe gazon a numărului 33, nimeni altul decât suedezul **Tomas Brolin**, revenit de la Leeds. Brolin a jucat la Parma în perioada '90-'95, disputând ultimul joc la emiliani la 1 octombrie 1995, în partida cu Padova (scor 3-1 pentru Parma). În cele 20 de minute cât a jucat a văzut şi un cartonaş galben.

● **Claudio Ranieri** n-are sorţi de izbândă în faţa lui Juventus. Fie că a antrenat-o pe Cagliari, Napoli sau Fiorentina, Ranieri n-a câştigat niciodată o confruntare cu "la vecchia Signora". Mai mult, nici ca jucător n-a cunoscut vreodată bucuria succesului în faţa bianco-nerilor!

DEL PIERO - GOLUL 50 DIN CARIERĂ

În partida cu Fiorentina **Alessandro Del Piero** a marcat al 50-lea gol din cariera sa. Curios este faptul că această reuşită a decarului lui Juventus, care are doar 1,74 m înălţime, a fost izbutită cu capul, în poarta celui mai înalt jucător din prima ligă (1,96 m), **Francesco Toldo**! Este al 3-lea gol marcat de Del Piero, în jocurile cu Fiorentina.

CLAUDIO RANIERI E ORA IN DIFFICOLTA

■ Din formaţiile clasate pe primele 9 locuri doar două au obţinut victorii, Inter şi Parma. Milanezii au stopat cursa nebună a echipei lui Emiliano Mondonico, trupă neînvinsă de 10 runde. **INTER - ATALANTA 2-0: Djorkaeff (65), Zamorano (89).** Doar 38.000 de spectatori au asistat la acest derby lombard. A fost însă un joc de un bun nivel, cu ocazii la ambele porţi, mai multe aparţinând elevilor lui Roy Hodgson, raportul cornerelor fiind edificator în acest sens: 7-0! Inter a câştigat pe "Meazza" după o lună şi jumătate, prestaţia celor doi stranieri aflaţi şi pe lista marcatorilor, Djorkaeff şi Zamorano, fiind foarte bună.

■ Spectacol şi în Emilia Romagna. **PARMA - LAZIO 2-0: Stanici (3), Chiesa (26).** A fost, fără îndoială, cel mai bun joc al băieţilor lui Carlo Ancelotti în acest campionat. Fără Nesta (suspendat) şi Casiraghi (accidentat), oaspeţii au fost dominaţi categoric, cel mai bun om al lor fiind portarul Marchegiani, acesta limitând şi proporţiile scorului. Şi dacă Lazio a acumulat mai multe puncte afară în acest sezon (15 faţă de 12 acasă), Parma n-a mai primit gol pe teren propriu de 630 de minute, marcând pentru a 3-a oară mai mult de un gol pe meci în această ediţie, după 3-0 cu Napoli (et. 1) şi 3-2 cu Reggiana (et. 3).

■ Meciul zilei a fost însă cel de pe "Artemio Franchi". **FIORENTINA - JUVENTUS 1-1: Robbiati (49) - Del Piero (15).** De fiecare dată, sosirea "Madamei" la Firenze mobilizează întregul oraş. Cu o oră şi jumătate înaintea partidei, autocarul torinezilor a fost întâmpinat cu pietre şi alte obiecte. Şi pe stadion au avut loc incidente între suporteri (au fost prezenţi în jur de 2.000 de tifosi ai bianco-nerilor), forţele de ordine intervenind cu gaze lacrimogene. Simpatizanţii violeţilor au dat un adevărat spectacol la Curva Fiesole, care nu i-a descurajat însă pe oaspeţi. Chiar în primul minut, Batistuta a reluat alături din poziţie ideală, după care Fiorentina s-a stins treptat. Gazdele au început mai hotărâte în repriza secundă, Robbiati şi Cois luând locul lui Bigica şi Piacentini. După golul egalizator, însă, Carnasciali a văzut al doilea galben, lăsându-şi echipa în 10 oameni. Din acest moment, pe gazon s-a aflat o singură echipă. Dar nici cu 3 atacanţi (Del Piero, Padovano şi Vieri) Juve n-a reuşit să plece cu cele 3 puncte. Aşadar, remiză, consemnată ultima dată între cele două rivale acum 7 ani, 2-2 în ianuarie '90. Fiorentina n-a mai câştigat de 6 etape şi despărţirea de Claudio Ranieri este tot mai aproape.

■ Două remize cel puţin surprinzătoare. **ROMA - REGGIANA 2-2: Moriero (3), Totti (9) - Simutenkov (65), Tetradze (89 - autogol).** Cele două goluri reuşite de giallo-rossi după doar 9 minute n-au fost suficiente pentru ca Roma să obţină o a 3-a victorie consecutivă. Chiar dacă cei 50.158 de spectatori (1,358 miliarde de încasări) au asistat la atacuri în valuri ale favoriţilor, două neatenţii ale defensivei au consemnat o egalitate nesperată pentru oaspeţi. În ultimele secunde, Hatz (Reggiana) a fost eliminat, acesta fiind al 9-lea roşu văzut de emiliani în acest campionat!

■ **VICENZA - PIACENZA 1-1: Beghetto (13) - Piovani (3).** Reuşita senzaţională a lui Piovani (şut în vinclu din afara careului mare) şi paradele excelentului portar Massimo Taibi au dus la acest rezultat, în pofida jocului bun al gazdelor din prima repriză. Scorul este cu atât mai surprinzător cu cât Piacenza este o grupare care nu străluceşte în deplasare, ultimul succes pe teren străin fiind obţinut acum aproape doi ani, la 30 aprilie 1995, 2-1 la Lecce, în Serie B!

■ Nedecis s-a încheiat şi partida de la poalele Vezuviului. **NAPOLI - SAMPDORIA 1-1: Boghossian (59) - Mihajlovici (88).** În primele 45 de minute, genovezii s-au jucat cu barele porţii lui Taglialatela, Mancini (de două ori) şi Mihajlovici din lovitură liberă de la 35 de metri nimerind metalul! Intrarea lui Boghossian după pauză a adus un plus în jocul gazdelor, dar Sampdoria a obţinut o egalare meritată, acelaşi Mihajlovici transformând cu măiestrie o lovitură liberă de la 25 de metri. A fost un gol cum numai Maradona şi Cruz sunt capabili să înscrie (al 400-lea afară în Serie A pentru Samp)!

■ Derby-salvezza în Sardinia. **CAGLIARI - VERONA 3-2: Minotti (24), Muzzi (75), Tovalieri (84 - penalty) - Berretta (22 - autogol), De Vitis (86).** Două echipe suferinde (gazdele cu o victorie în ultimele 12 etape, Verona cu un singur punct cucerit afară din 30 posibile) au oferit o partidă emoţionantă. Succesul insularilor, absolut necesar în tentativa salvării de la retrogradare, s-a datorat în mare parte evoluţiei bune a lui Dario Silva, vehement contestat după prestaţiile penibile din ultima vreme. Verona a câştigat ultima dată la Cagliari în aprilie 1976 (scor 2-0) şi a opus şi acum o dârză rezistenţă.

■ **BOLOGNA - UDINESE 0-0.** Evoluţia ceva mai convingătoare a Bolognei din repriza secundă n-a fost suficientă pentru a deregla aşezarea bună în teren a alb-negrilor în acest meci. Este prima remiză a gazdelor în anul 1997.

SANDU USUSAN

L'EROE della giornata

MARCO NEGRI

- s-a născut la 27 oct. 1970, la Milano
- are 1,81 m înălţime şi 78 kg greutate
- a debutat în Serie A la 8 septembrie 1996 în jocul cu Inter, îmbrăcând până acum de 14 ori tricoul Perugiei în prima ligă, înscriind 6 goluri
- a mai jucat la Udinese, Novara, Ternana, Cosenza, Bologna
- în ultimele două sezoane, în Serie B, a marcat 37 de goluri în 67 de partide pentru Cosenza şi Perugia.

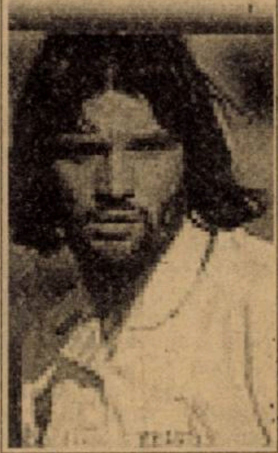

GOLGETERII

15 goluri: Inzaghi (Atalanta - 2 din penalty)

14 goluri: Balbo (Roma - 5p)

13 goluri: Mancini (Sampdoria); **Montella** (Sampdoria - 1p)

12 goluri: Otero (Vicenza - 4p)

11 goluri: Djorkaeff (Inter - 4p)

10 goluri: Batistuta (Fiorentina - 2p), **Signori** (Lazio - 2p)

9 goluri: Weah (Milan), **Chiesa** (Parma - 1p)

8 goluri: Luiso (Piacenza - 3p), **Del Piero** (Juventus - 4p).

CALCIO Serie A

1. JUVENTUS	21	11	8	2	29-15	41	+11
2. SAMPDORIA	21	10	6	5	42-28	36	+6
3. INTER	21	8	10	3	30-23	34	+1
4. PARMA	21	9	7	5	21-16	34	+4
5. BOLOGNA	21	9	5	7	32-25	32	-1
6. ROMA	21	8	7	6	32-26	31	-2
7. VICENZA	21	8	7	6	32-26	31	-2
8. ATALANTA	21	8	7	6	27-25	31	+1
9. NAPOLI	21	7	8	6	25-28	29	-1
10. FIORENTINA	21	6	10	5	29-23	28	-5
11. MILAN	21	8	4	9	29-27	28	-2
12. LAZIO	21	7	6	8	24-24	27	-3
13. UDINESE	21	7	6	8	28-29	27	-6
14. PIACENZA	21	5	9	7	18-25	24	-6
15. PERUGIA	21	6	4	11	25-38	22	-11
16. CAGLIARI	21	4	7	10	23-35	19	-14
17. VERONA	21	4	5	12	25-42	17	-13
18. REGGIANA	21	1	10	10	18-34	13	-20

Etapa viitoare A :

Sâmbătă, 1 martie, ora 16.00: Juventus - Vicenza; Lazio - Fiorentina; ora 21.30: Piacenza - Inter; **Duminică, 2 martie, ora 16.00:** Atalanta - Perugia; Milan - Roma; Parma - Cagliari; Sampdoria - Bologna; Verona - Reggiana; **ora 21.30**: Udinese - Napoli.

SERIE B

BRESCIA - PESCARA 2-0: Neri (18), Adani (39). După 5 runde oaspeţii au cunoscut eşecul, pe terenul unde au câştigat o singură dată în 15 întâlniri, în 1982; **CASTEL DI SANGRO - PALERMO 1-0:** Spinesi (69). În ultimele 11 etape sicilienii au remizat de 7 ori!; **CHIEVO - COSENZA 3-2:** Cerbone (5, 64), D'Angelo (70) - Miceli (3), Lacanna (19); **GENOA - CESENA 1-0:** Nappi (88). Singurele izbânzi ale celor de la Cesena pe stadionul Luigi Ferraris datează din 1969, 2-1 în lunile martie şi noiembrie; **LECCE - VENEZIA 2-2:** Macellari (13), Palmieri (38) - Zironelli (35), Bellucci (41); **PADOVA - FOGGIA 0-0; RAVENNA - CREMONESE 4-0:** Serra (45), D'Aloisio (73 - penalty), Schwoch (84), Torino (88). Oaspeţii fără 3 titulari suspendaţi, Dall'Igna, V. Pessotto şi Maspero, au fost o pradă uşoară; **REGGINA - BARI 2-2:** Giacchetta (57), De Vincenzo (90) - Doll (16), Guerrero (56). În 8 jocuri Bari n-a câştigat niciodată în Reggio Calabria!; **SALERNITANA - LUCCHESE 1-0:** Artistico (7). Este primul succes al celor din Salerno în faţa toscanilor, pe teren propriu; **TORINO - EMPOLI 0-1:** Bertarelli (78). Al 3-lea eşec în faţa propriilor tifosi pentru torinezi!

CALCIO Serie B

1. LECCE	23	11	8	4	36-27	41	+5
2. PESCARA	23	11	7	5	33-20	40	+7
3. BRESCIA	23	11	7	5	30-21	40	+7
4. TORINO	23	10	7	6	32-24	37	+1
5. GENOA	23	8	11	4	32-16	35	-1
6. BARI	23	7	13	3	30-20	34	+1
7. RAVENNA*	23	10	7	6	31-24	34	-2
8. EMPOLI	23	9	7	7	25-26	34	+1
9. CHIEVO	23	7	11	5	26-24	32	-1
10. FOGGIA	23	8	8	7	24-25	32	-4
11. PADOVA	23	5	11	7	23-28	26	-10
12. SALERNITANA	23	6	8	9	13-23	26	-7
13. VENEZIA	23	5	10	8	27-27	25	-8
14. C.DI SANGRO	23	7	4	12	15-28	25	-11
15. PALERMO	23	4	12	7	24-29	24	-12
16. REGGINA	23	5	9	9	22-29	24	-12
17. LUCCHESE	23	5	9	9	16-23	24	-12
18. COSENZA	23	5	8	10	24-31	23	-10
19. CESENA	23	4	10	9	19-24	22	-11
20. CREMONESE	23	5	7	11	14-27	22	-11

*) echipă penalizată cu 3 puncte

Etapa viitoare Serie B

Sâmbătă, 1 martie, ora 21.30: Palermo - Padova; **Duminică, 2 martie, ora 16.00:** Bari - Genoa, Castel di Sangro - Chievo, Cesena - Brescia, Cosenza - Torino, Cremonese - Salernitana, Empoli - Lecce, Foggia - Pescara, Lucchese - Ravenna, Venezia- Reggina.

PERUGIA - MILAN 1-0

Stadion Renato Curi, spectatori 28.000, încasări 1,2 miliarde de lire

Arbitru: Loris Stafoggia (Pesaro), 41 de ani, profesor de educaţie fizică, 89 de jocuri arbitrate în Serie A, 51 de victorii ale gazdelor, 22 remize, 16 victorii ale oaspeţilor, 37 de penalty-uri dictate, 25 de cartonaşe roşii acordate

Cartonaşe galbene: Castellini, Di Cara, Goretti

Cartonaşe roşii: Dugarry (min. 24), Maldini (min. 45)

PERUGIA: Bucci - Gautieri (57, Goretti), Castellini, Matrecano, Di Chiara - Materazzi (74, Gattuso), Rudi, Kreek, Giunti - Negri (70, Müller), Rapaici

MILAN: Rossi - Costacurta, Baresi, Vierchowod, Maldini - Albertini, Desailly, Davids (44, Tassotti), Savicevici (62, R. Baggio) - Dugarry, Simone (54, Weah).

A marcat: NEGRI (min. 18), cu capul de la 8 metri în dreapta lui Rossi, după o centrare ideală a lui Gautieri, care a depăşit mai mulţi adversari.

A fost odată un diavol...

● Rosso-neri s-au prezentat pe Renato Curi, unde au învins până acum doar o singură dată (1-0 în ediţia 1977-'78), fără suedezul Blomqvist (suspendat pe 3 etape) şi cu Weah şi Roby Baggio pe bancă (d-ale lui Sacchi!) ● Gazdele, fără victorie de 10 etape, au avut o primă ocazie după numai 120 de secunde, Negri şutând alături doar singur cu Rossi în faţă ● După golul vârfului Perugiei, în tabăra milaneză au început nervii, Dugarry şi Maldini lovind fără minge, fiind trimişi astfel mai repede la vestiare ● În prima parte ar mai fi de semnalat bara lui Savicevici şi accidentarea lui Davids ● După pauză, cu Weah şi Baggio în teren, oaspeţii au forţat egalarea, dar în 9 oameni era greu de realizat aşa ceva. Acelaşi Negri, cel mai periculos om al alb-roşilor, a trimis cu capul de la 6 metri, dar reflexul lui Rossi a fost salvator. O ultimă ocazie de gol i-a aparţinut lui Desailly, dar Bucci a fost la post ● Milan pierde al 5-lea joc cu Sacchi pe bancă, al 9-lea în acest campionat, al 7-lea în deplasare în 11 partide. Pe terenul formaţiilor clasate pe modestele locuri 14-17, Piacenza, Perugia, Cagliari şi Verona, "diavolii" au cules doar un punct, 1-1 în Sardinia!

JUPP POSIPAL - UN CAMPION MONDIAL APARTE...

Vineri dimineaţa, într-un spital din Hamburg, a încetat din viaţă, în urma unui stop cardiac, Josef (Jupp) Posipal, fundaşul dreapta al echipei R. F. a Germaniei, campioană mondială în 1954. Născut în 20 iunie 1927, a jucat la Lindon 07, Arminia Hannover şi - cea mai mare parte a carierei - la Hamburger SV, cu care a fost finalist al Campionatului RFG în anii 1957 şi 1958. În perioada 1951-1956 a fost selecţionat de 32 de ori în echipa naţională. S-a retras din fotbal în 1958, ocupându-se de firma sa din domeniul afacerilor imobiliare. Este al 6-lea component al echipei campioane mondiale din 1954 căruia i se termină ghemul zilelor...

Cu siguranţă vă veţi întreba: bine-bine, de unde până unde acest portret de care nu au avut parte alţi fotbalişti, trecuţi la vremea lor, în nefiinţă? Răspunsul este foarte simplu: de el ne-am simţit mai apropiaţi, pentru că Jupp Posipal S-A NĂSCUT ŞI A COPILĂRIT ÎN LUGOJ!

Joao Havelange: DE CE MĂ RETRAG?

Din 1974, în funcţia de preşedinte al FIFA, brazilianul Joao Havelange a considerat că a venit vremea încheierii mandatului său. Recent, el a dat publicităţii scrisoarea deschisă de mai jos:

"În cursul celor 22 de ani pe care i-am petrecut la preşedinţia FIFA, unul din cele mai emoţionante momente pe care le-am trăit a fost banchetul pe care mi l-au oferit mie şi Annei Maria membrii Comitetului Executiv, cu ocazia împlinirii vârstei de 80 de ani, pe 29 mai 1996. Această va rămâne de neuitat pentru mine, simbolizând căldura prieteniei noastre. În timpul dineului, mai mulţi membrii au luat cuvântul, dezvăluindu-şi sentimentele pe care mi le poartă, cuvinte la care n-am rămas insensibil.

Oricum, unul dintre discursurile rostite atunci m-a emoţionat ca şi importanţa pe care o presupune unitatea în fotbal, asigurându-i progresul şi oferindu-i puterea şi forţa sa.

Lunile au trecut şi am păstrat acel principiu, iterat de Lennart Johansson, preşedintele UEFA, în gândurile mele sau, mai bine zis, adânc în sinea mea. Mi-a oferit prilejul meditaţiei.

În aceste zile, având în fiecare dintre voi un prieten şi dorind ca principiul formulat de preşedintele Johansson să fie transformat în realitate - mă refer aici la unitatea FIFA pe toate continentele - a sosit momentul să vă spun, după o lungă şi matură reflecţie, am decis să-mi sfârşesc definitiv, în 1988, mandatul de preşedinte al FIFA.

Sunt convins că mi-am îndeplinit misiunea cu determinare şi vă adresez tuturor toate mulţumirile mele de recunoştiinţă şi ale eternei mele prietenii.

JOAO HAVELANGE

În aceste momente, cele mai mari şanse de a prelua puterea în fotbalul mondial le au Lennart Johansson, preşedintele FIFA, Joseph Blatter, secretarul general al FIFA sau Ilsaa Hayatou, preşedintele Confederaţiei Africane de de Fotbal. Dar până în 1988, data alegerilor, multe se mai pot întâmpla.

FRANTA

Etapa a 27-a: Lyon - Lens 0-0, Rennes - Nantes 0-1, Bastia - Nancy 2-0, Nice - Caen 1-1, Lille - Strasbourg 2-4, Bordeaux - Marseille 4-0, Paris SG - Guingamp 1-1, Le Havre - Cannes 0-0, Metz - Monaco 2-0, Auxerre - Montpellier 0-2.

CLASAMENT

1. MONACO	27	16	7	4	48-22	55	+16
2. PARIS S.G.	27	13	10	4	39-21	49	+10
3. BASTIA	26	14	6	6	38-26	48	+6
4. STRASB.	27	15	1	11	39-36	46	+4
5. BORDEAUX	27	12	9	6	43-29	45	+3
6. NANTES	27	10	12	5	45-26	42	0
7. AUXERRE	27	11	9	7	32-21	42	+3
8. METZ	27	11	9	7	30-23	42	+3
9. MARSEILLE	27	9	10	8	30-27	37	-5
10. LYON	27	9	10	8	35-39	37	-2
11. GUINGAMP	27	8	10	9	23-25	34	-8
12. MONTPELL.	27	7	11	9	24-27	32	-7
13. RENNES	26	9	4	13	29-37	31	-5
14. CANNES	27	7	10	10	16-25	31	-8
15. LENS	27	8	6	13	29-41	30	-9
16. LILLE	27	7	9	11	27-43	30	-12
17. LE HAVRE	27	6	10	11	24-32	28	-11
18. NANCY	27	5	7	15	22-36	22	-20
19. CAEN	25	4	9	12	21-32	21	-18
20. NICE	27	4	7	16	22-48	19	-23

OLANDA

Etapa a 22-a: Breda - Heerenven 2-2, Kerkrade - Tilburg 2-1, Eindhoven - Alkmar 2-1, De Graafschap - Enschede 1-2, Waalwijk - Nijmegen 3-1, Utrecht - Sparta Rotterdam 0-1, Volendam - Sittard 2-0, Arnheim - Groningen 6-1, Ajax - Feyenoord 3-0.

CLASAMENT

1. EINDHOV.	22	16	3	3	62-16	51	+18
2. ENSCHEDE	22	14	4	4	36-17	46	+13
3. FEYEN.	21	14	3	4	37-24	45	+21
4. ARNHEIM	22	11	6	5	39-24	39	+6
5. KERKRADE	21	10	6	5	30-26	36	0
6. AJAX	22	8	10	4	27-19	34	+4
7. GRAAFSCH.	22	10	3	9	32-30	33	-3
8. HEERENV.	22	7	10	5	35-30	31	-2
9. BREDA	21	8	4	9	26-33	28	-2
10. SP. ROTT.	21	7	4	10	24-27	25	-8
11. TILBURG	22	7	4	11	26-35	25	-11
12. VOLENDAM	22	6	7	9	23-32	25	-17
13. UTRECHT	22	4	10	8	26-31	22	-14
14. SITTARD	21	4	9	8	17-32	21	-6
15. ALKMAAR	22	5	4	13	18-27	19	-14
16. WAALWIJK	22	4	7	11	22-35	19	-14
17. GRONING.	23	4	7	12	23-44	19	-8
18. NIJMEGEN	22	3	7	12	22-43	16	-17

BELGIA

Etapa a 24-a: Charleroi - Genk 1-0, Lokeren - Cercle Bruges 1-3, Anderlecht - Anvers 2-3, Lommel - Harelbeke 1-0, Malines - St. Trond 0-2, Mouscron - La Gantoise 3-0, Alost - Lierse 1-2, Ekeren - Standard Liege 4-0, FC Bruges - Molenbeek 1-0.

CLASAMENT

1. MOUSCRON	24	14	8	2	45-21	50	+14
2. LIERSE	24	13	9	2	43-25	48	+9
3. FC BRUGES	24	14	5	5	53-31	47	+11
4. ANDERL.	24	11	9	4	39-19	42	+6
5. HARELBEKE	24	11	6	7	38-26	39	0
6. ANVERS	24	12	3	9	38-35	39	0
7. STD LIEGE	24	12	2	10	41-36	38	+2
8. LOMMEL	24	10	6	8	35-37	36	0
9. ST. TROND	24	8	6	10	33-41	30	-6
10. GENK	24	7	8	9	28-30	29	-7
11. GANTOISE	24	8	4	12	35-45	28	-11
12. LOKEREN	24	7	6	11	34-45	27	-9
13. EKEREN	24	7	5	12	31-38	26	-7
14. MOLENB.	24	7	5	12	23-31	26	-10
15. CHARLEROI	24	7	5	12	28-37	26	-7
16. MALINES	24	5	8	11	23-36	23	-10
17. ALOST	24	4	9	11	27-40	21	-12
18. CERCLE BR.	24	3	8	13	28-49	17	-19

PORTUGALIA

Etapa a 21-a: Maritimo - Sporting s-a jucat aseară, după închiderea ediţiei, Guimaraes - Chaves 4-1, Leca - Amadora 1-1, Belenenses - Gill Vicente 1-1, Braga Setubal 2-1, Benfica - Leiria 1-0, F. C. Porto - Salgueiros 1-2, Rio Ave - Boavista 0-0, Farense - Espinho 3-1.

CLASAMENT

1. FC PORTO	21	18	2	1	51-12	56	+26
2. BENFICA	21	13	4	4	36-12	43	+10
3. SP. LIS.	20	12	5	3	31-10	41	+11
4. GUIMAR.	21	10	4	7	35-27	34	+4
5. BRAGA	21	9	7	5	28-30	34	+1
6. AMADORA	21	8	7	6	24-21	31	-2
7. ESPINHO	21	9	4	8	21-27	31	+1
8. SALGUEIR.	21	7	7	7	27-31	28	-5
9. CHAVES	21	7	6	8	25-33	27	-6
10. FARENSE	21	6	8	7	19-20	26	-4
11. SETUBAL	21	6	7	8	24-29	25	-8
12. LECA	21	6	6	9	24-27	24	-6
13. MARITIMO	20	6	6	8	23-29	24	-3
14. BOAVISTA	21	4	11	6	26-26	23	-7
15. BELENENS.	21	5	7	9	25-36	22	-11
16. LEIRIA	21	4	4	13	15-33	16	-17
17. RIO AVE	21	3	5	13	20-33	14	-16
18. GIL VIC.	21	2	6	13	19-37	12	-21

GERMANIA

Falanga rusă bate campioana!

Doar 4 victorii ale gazdelor în runda a 19-a, dintre care cea mai neaşteptată s-a înregistrat pe Rheinstadion din Düsseldorf, unde a fost **FORTUNA - BOR. DORTMUND 2-0: Iuran (46), Dobrovolski (59).** Net superioară, Borussia a fost înfrântă după un joc ce a semănat cu unul disputat la Dortmund, o apărare supraaglomerată a Fortunei şi contraatacuri, de obicei în inferioritate numerică. Alb-roşii n-au mai învins trupa lui Hitzfeld din 8.2.1986 când a fost 2-1 chiar la Dortmund. "Caseta tehnică" indică şi ea superioritatea campionilor: şuturi 7-19, cornere 2-11, centrări 9-33. Totuşi, seria de 9 meciuri fără înfrângere a galben-negrilor s-a încheiat unde se aşteptau mai puţin...

O victorie normală având în vedere tradiţia: **1860 MÜNCHEN - KöLN 2-1: Trares (52), Winkler (84) - Munteanu (90).** Este al 4-lea meci direct consecutiv la München în care scorul final este 2-1. "Ţapii" lui Munteanu şi Vlădoiu când sunt conduşi, nu mai au puterea să revină. Aceasta a fost a 8-a asemenea situaţie din acest campionat. Şi un record al ligii: Ştefan Kohn (Köln) a fost schimbat pentru a 86-a oară în cariera sa!

Victorie în minutul... 93: **STUTTGART - KARLSRUHE 1-0: Bobic (...90...). Eliminat: Elber (Stg - ...90...).** În minutele de prelungire cornerul lui Balakov a fost transformat de Bobic (al 6-lea gol al şvabilor din cornerele internaţionalului bulgar) spre disperarea antrenorului oaspeţilor Schäfer, eliminat de arbitrul Merk (al treilea antrenor dat afară din incinta terenului în acest campionat). Fără Hässler şi Keller, două piese de bază, KSC a rezistat până la ultima fază a meciului... 6 victorii pentru Stuttgart în ultimele 7 întâlniri directe.

LEVERKUSEN - DUISBURG 1-0: Wörns (36). Greu s-a conturat victoria gazdelor, antrenorul Daum trimiţând în teren aceeaşi garnitură cu care pierduse la Dortmund acum o săptămână. "Zebrele din Duisburg n-au câştigat niciodată la Leverkusen (ultima victorie directă la 14.11. 1981, scor 2-1). Remize la Gladbach şi Bochurn: **BORUSSIA - SCHALKE 0-0.** Bongartz a început meciul cu 7 străini dar lipsa eficacităţii rămâne: 13 din 19 etape fără gol marcat, dintre care 6 din cele 9 meciuri jucate acasă. Deşi a avut mingea de 94 de ori, Effenberg nu i-a putut pune în valoare pe cei trei străini din atac Dahlin, Petterson şi Juskoviak. Schalke rămâne neînvinsă de 6 etape.

BOCHUM - BAYERN 1-1: Kracht (55) - Klinsman (65). Meci de bun nivel pe Ruhrstadion, încheiat echitabil. De altfel, în ultimele 9 meciuri directe de la Bochum, gazdele n-au învins niciodată. Astfel că Bayern rămâne neînvinsă de 11 etape, iar Bochum nu câştigă pentru prima dată un joc în care a condus (de 7 ori în acest sezon).

FREIBURG - HAMBURG 0-4: Kmetsch (32), Spörl (45), Salihamidzic (76), Bäron (81). Cea mai grea înfrângere pe teren propriu din istoria participării în Bundesliga pentru Freiburg. Practic, şansele de rămânere în ligă sunt nule. Prima victorie a lui Hamburg după 7 deplasări. Echipa preşedintelui Uwe Seeler a jucat cu doliu în memoria lui Jupp Posipal (vezi articolul din stânga).

ST. PAULI - BIELEFELD 2-3: Pröpper (11), Scharping (77) - Reina (33), Bode (44), Kuntz (58). Duş rece pentru gazde după 4 victorii consecutive pe teren propriu. Jens Scharping la al 5-lea gol al său înscris după ce a fost introdus în teren din postura de rezervă.

ROSTOCK - BREMEN 0-1: Todt (6). Eliminat Eilts (Bremen - 27), primul roşu din cariera de 249 meciuri în Bundesliga. A doua victorie a celor din Bremen asupra esticilor (prima, la 21.09. 1991). Acest meci a stârnit controverse datorită... Egiptului. Antrenorul gazdelor, Frank Pagelsdorf era supărat că jucătorul său Yasser Radwan a fost convocat la naţionala egipteană, deşi este rezervă, în timp ce Hany Ramzy de la... Bremen, titular de drept în echipa faraonilor, nu a fost convocat...

Etapa viitoare programează meciurile: vineri, 28 februarie: Schalke - St. Pauli, Bielefeld - Bochum, sâmbătă, 1 martie: Köln - Freiburg, Karlsruhe - Gladbach, Bremen - Stuttgart, Dortmund - 1860 München, Bayern - Duisburg, Düsseldorf - Leverkusen, Hamburg - Rostock. Până atunci însă, naţionala Germaniei va juca mâine, la Tel Aviv, un meci amical contra Israelului. În **clasamentul golgeterilor** continuă să conducă Dundee (Karlsruhe) cu 14 goluri, urmat de Kirsten, Sergio (ambii Leverkusen), Winkler (1860) şi Bobic (Stuttgart) toţi cu câte 11 puncte înscrise.

MARIUS BREAZU

Bundesliga

1. BAYERN	19	11	7	1	31-15	40	+10
2. DORTMUND	19	11	4	4	39-21	37	+10
3. LEVERKUSEN	19	11	4	4	40-25	37	+10
4. STUTTGART	19	10	4	5	40-20	34	+7
5. KARLSRUHE	19	8	5	6	31-22	29	-1
6. KOLN	19	9	2	8	35-32	29	-1
7. BOCHUM	18	7	8	3	25-23	29	-1
8. SCHALKE	19	8	5	6	26-26	29	-1
9. BREMEN	19	8	4	7	31-28	28	-2
10. TSV 1860	19	6	6	7	30-34	24	-3
11. HAMBURG	19	6	5	8	28-29	23	-4
12. DUISBURG	19	6	5	8	18-24	23	-7
13. BIELEFELD	19	6	4	9	23-32	22	-8
14. DUSSELDORF	19	6	3	10	16-28	21	-6
15. GLADBACH	19	5	4	10	14-23	19	-8
16. ST. PAULI	18	5	3	10	23-35	18	-9
17. ROSTOCK	19	4	4	11	20-28	16	-11
18. FREIBURG	19	4	1	14	20-45	13	-14

A 13-a deplasare a Betisului n-a fost cu noroc!

SPANIA

La mijlocul săptămânii trecute, în etapa intermediară, echipa lui Fabio Capello, a suferit prima înfrângere în acest campionat! Principala rivală, FC Barcelona, n-a exploatat însă momentul, pierzând la San Sebastian. Iată rezultatele înregistrate în runda a 25-a: **Compostela - Sevilla 2-0; Zaragoza - Gijon 5-0** (Morientes a izbutit un hat-trick), **Oviedo - Extremadura 0-0; Santander - Valladolid 2-0; Rayo - Real 1-0** (Castillo 35); **Atl. Madrid - Logroñes 2-0; Hercules - Coruña 1-3; Español - Ath. Bilbao 0-2; Betis - Celta 1-1; Tenerife - Valencia 2-1; Sociedad - Barcelona 2-0** (De Pedro 38 - penalty, 86).

A 26-a etapă a fost bogată în evenimente. S-au marcat 37 de goluri, s-au dictat 8 penalty-uri, acordându-se şi 8 cartonaşe roşii.

Echipele din fruntea clasamentului au triumfat la scor pe teren propriu. **REAL - OVIEDO 6-1: Suker (4 - penalty, 60, 63), Mijatovici (57), Raul (66), Victor (90) - Toni (88).** În faţa a 100 de mii de spectatori madrilenii n-au marcat decât un gol în prima repriză, consemnându-se însă în acest interval două eliminări: Xavier (min. 4 - Oviedo) şi Garcia Calvo (min. 24 - Real). După pauză, în doar 10 minute "furia albă" s-a dezlănţuit, înscriindu-se încă 4 goluri. Suker a realizat a 3-a triplă în această ediţie, ajungând la un total de 19 goluri.

BARCELONA - ZARAGOZA 4-1: Abelardo (10), Ronaldo (38 - penalty, 45, 72) - Garitano (78 - penalty). Oaspeţii au suferit primul eşec de la venirea antrenorului Luis Costa, Zaragoza fiind echipa care a adunat cele mai multe puncte în luna februarie. Fără Gică Popescu (accidentat), catalanii s-au prezentat însă cu Hristo Stoichkov în ultimele 20 de minute, bulgarul fiind ovaţionat de suporteri, el reuşind şi o pasă decisivă la ultimul gol. Arbitrul Baracea Montero a condus corect, trimiţând mai repede la duşuri doi jucători din tabăra oaspeţilor: portarul Konrad (min. 38) şi Aguado (min. 83). Ronaldo a ajuns la cota 21 în clasamentul golgeterilor.

Alte 4 partide s-au încheiat la o diferenţă de 3 goluri. **VALLADOLID - SOCIEDAD 3-0: Victor (26, 47 - penalty), Soto (82).** Un joc la discreţia alb-violeţilor, dar cu 3 accidentaţi. În min. 6 Craioveanu (Sociedad) a părăsit gazonul, fiind înlocuit cu Kovacevici, Fernando (Valladolid) a evoluat cu un bandaj la cap pe parcursul reprizei secunde, iar unul din arbitrii asistenţi a suferit o întindere, fiind înlocuit cu arbitrul de rezervă, nimeni altul decât fratele centralului!

EXTREMADURA - ESPAÑOL 3-0: Silvani (15), Padilla (75), Ferreira (89). De la venirea lui Silvani gazdele au renăscut şi acum speră chiar la o miraculoasă salvare de la retrogradare.

CORUÑA - BETIS 3-0: Rivaldo (36, 60), Nando (40). A doua victorie pentru alb-albaştrii cu antrenorul Carlos Alberto Silva pe bancă şi prima pe stadionul Riazor în 1997. Scorul putea fi şi mai mare dar francezul Martins a ratat un penalty. Betis a suferit primul eşec extern în acest campionat, a 13-a deplasare a alb-verzilor dovedindu-se una cu ghinion!

FC SEVILLA - LOGROÑES 1-4: Salva (88) - Markovici (43, 70), Ruben Sosa (44), Morales (90). A fost duelul antrenorilor argentinieni cu prenumele Carlos, Aima învingându-l pe Bilardo şi trimiţându-o pe Sevilla pe penultima treaptă a clasamentului. Arbitrajul lui Gauden Ibanez a fost slab, acesta arătând 10 cartonaşe galbene şi două roşii, ambele gazdelor, Jimenez şi Prosinecki (minutele 37 şi 62). Nervozitatea din teren s-a transferat şi în tribune şi s-a ajuns până acolo încât un spectator a pătruns pe gazon, fluturând un cartonaş roşu în faţa arbitrului de centru!!

Tot în deplasare s-au impus şi băieţii lui Radomir Antici. **ALICANTE - ATL. MADRID 0-2: Prodan (23), Pantici (28).** Gazdele au pierdut al doilea joc consecutiv pe teren propriu şi despărţirea de antrenorul Quique Hernandez este tot mai aproape. Prodan a marcat al 3-lea gol în 7 jocuri disputate la Atletico, toate realizările fiind consemnate în deplasare. Pentru madrileni urmează o lună de groază, cu duble confruntări cu Barcelona, în Copa del Rey, şi Ajax, în Champions League!

Singura remiză a etapei **ATH. BILBAO - SANTANDER 2-2: Urzaiz (66), Larrazabal (67 - penalty) - Correa (1 - penalty), Arpon (51).** Bascii au fost nevoiţi să-l înfrunte şi pe arbitrul Garcia Aranda, acesta acordând cu mare uşurinţă penalty-ul din primul minut şi cartonaş roşu lui Karanka (min. 3). Peste alte 60 de minute a fost eliminat încă un jucător din tabăra gazdelor, francezul Lizarazu. Urzaiz a înscris 5 goluri în ultimele 7 zile pentru Athletico.

CELTA - RAYO 2-0: Gudelj (45), Revivo (50). Oaspeţii au obţinut în 1997 doar 4 puncte! Dar cele 3 din etapa trecută în faţa Realului nu vor fi uitate uşor!

GIJON - TENERIFE 2-1: Luna (6, 76) - Pablo Paz (49). Cel mai bun om al gazdelor a fost portarul Abelardo, care a salvat un gol în min. 90, avându-l în faţa sa doar pe atacantul insularilor, Kodro.

Meciul VALENCIA - COMPOSTELA s-a disputat luni seara, după închiderea ediţiei.

■ GHIŢĂ OCHIŞOR

CLASAMENT

1. REAL	26	17	8	1	57-22	59	+20
2. BARCELONA	26	16	5	5	67-33	53	+11
3. BETIS	25	13	8	4	51-27	47	+11
4. CORUNA	26	12	11	3	38-19	47	+8
5. ATL.MADRID	25	13	7	5	48-29	46	+7
6. SOCIEDAD	26	13	5	8	35-29	44	+8
7. BILBAO	26	10	10	6	46-36	40	-2
8. VALLADOLID	26	11	7	8	35-29	40	-2
9. SANTANDER	26	9	11	6	29-25	38	+2
10. TENERIFE	25	10	6	9	41-28	36	0
11. VALENCIA	25	9	6	10	33-32	33	-6
12. CELTA	26	8	9	9	30-32	33	-6
13. OVIEDO	26	7	8	11	32-39	29	-7
14. GIJON	25	7	8	10	25-37	29	-10
15. RAYO VALEC.	25	7	6	12	25-36	27	-6
16. ZARAGOZA	26	5	11	10	32-43	26	-10
17. ESPANOL	26	7	5	14	30-41	26	-10
18. COMPOST.	25	6	8	11	24-43	26	-13
19. LOGRONES	26	7	4	15	23-53	25	-14
20. EXTREMAD.	26	5	8	13	18-38	23	-19
21. SEVILLA	25	6	3	16	21-40	21	-21
22. ALICANTE	26	5	4	17	22-51	19	-20

CÂINII LATRĂ, CARAVANA TRECE...

de Miki Junea

Un jubileu cu nuanțe gri...

Sâmbătă la Arad am trăit un moment şocant...

Turneul "ITA ' 50" luase sfârşit. Dinamoviştii erau în zbor spre Bucureşti, satisfăcuţi probabil de atingerea unicului ţel stabilit, adică prinderea avionului. Vojvodina demarase şi ea către Novi Sad, astfel că la reuniunea festivă, cu ale ei şuete, rămăsese o mână de oameni. Poate cei mai apropiaţi clubului, cei mai devotaţi culorilor UTA-ei. Din mijlocul lor s-a făcut auzită vocea lui Mihai Flore, preşedintele din perioada de glorie a anilor '70. Acesta a trecut destul de repede peste aşa zisa încercare de banchet, ştiind şi el, ca dealtfel toată lumea, că un asemenea jubileu ar fi meritat mai mult fast. Dar... ăştia-s banii, astea-s posibilităţile. Modeste, la limita subzistenţei.

Să revenim însă. Fostul preşedinte realizează cu greu trecerea de la glorie la decadenţă. Cu o voce care a părut unora stridentă, el a implorat. Încercând - pentru a câta oară - să-i găsească echipei un stăpân. A trecut singur în revistă toate alternativele încercate printr-un Arad pentru care fotbalul a devenit copil vitreg, căutând să împace şi orgoliile celor care întorc spatele UTA-ei, atâta timp cât Ologeanu... Umblând cu căciula-n mână două zile, pentru câteva sute de mii de lei. Ce poţi face cu această sumă? Eventual să cumperi un costum de haine. Astăzi, că mâine, cine ştie? Vocea sa a încercat şi câteva acute. Poate, poate mai aude cineva un cântec de lebădă, al unei echipe, al unui club care n-ar fi exclus să trăiască doar jumătate de secol!

După care a luat loc. Obosit şi poate speriat de îndrăzneală. A profitat însă de momentul aniversar. Care ar fi trebuit să arate altfel. N-a fost să fie. Nici pentru Coco Dumitrescu şi Toma Jurcă, oameni cu părul alb, care lăcrimau alături de vechiul preşedinte... Mă tot gândesc de-atunci, cam ce-ar mai trebui să facă Ologeanu? Uite că a ajuns să cedeze şi-n faţa nesimţirii - ăsta e cuvântul - şi-a orgoliilor tâmpe a găştii lui Dinu, aterizată în orice colţ din ţara asta precum arendaşul pe moşie care a făcut ce a făcut, reuşind şi de această dată să întoarcă cu fundu-n sus un turneu de bune intenţii. N-a contat nici aniversarea, nici publicul înşelat, nici măcar presa ci numai şi numai ora de decolare a avionului spre Bucureşti. Aşa că, ori se joacă meciurile de sâmbătă cu o oră mai devreme, ori ne luăm jucăriile şi plecăm acasă! Dixit Dinu! De aici, ilaritate maximă, nemulţumiri, apostrofări, huiduieli. Peste toţi şi toate, concluzia lui Ologeanu **"În orice democraţie, cel mai tare îşi impune legea. Ce era să fac? M-am supus!"** Iar noi am luat notă încă o dată de infestarea atmosferei pe orice stadion din ţară unde poposeşte această echipă. Într-o competiţie oficială sau într-un amical, tot una. Mă-ntreb, oare conducerea dinamovistă nu cunoştea graficul avionului cu o lună în urmă, când a fost invitată la Arad? Sau figura respectivă s-a născut din dorinţa de-a compensa reeşalonarea datoriei pentru Varga? Oricum ar fi, participarea trupei lui Dinu la acest patrulater a însemnat o imensă ruşine. Iar felul în care se exprimă echipa în teren ilustrează doar o pastişă la ceea ce Dinamo a însemnat în alte vremuri. Cu antrenorul Ţălnar pe post de anexă la contract, cu un viitor incert, după cinci-şase etape din retur. Aici Dinu este stăpân absolut, iar compatibilitatea lui cu performanţa dă ca nuca-n perete. Amin!

Aşadar, o sărbătoare ratată. Poate că UTA se va descurca altfel în retur. Dar pentru asta, zeii ar trebui să asculte glasul amintit în debutul acestor rânduri...

ANGLIA +

MANCHESTER SPUNE "THANK YOU BLACKBURN"

Cine caută explicaţii la înfrângerea Angliei în faţa Italiei şi la calificarea a două echipe de liga a 3-a în sferturile de finală ale Cupei Angliei, poate lua în considerare nivelul modest al partidelor jucate sâmbătă în cadrul etapei a 27-a din Premier League. A fost de altfel o rundă a oaspeţilor, în 6 din cele 9 dispute gazdele nereuşind să înscrie măcar un gol.

În ultima sa vizită în acest sezon la Londra, campioana Manchester, fără Eric Cantona, a smuls a 6-a remiză în această ediţie în deplasare. La Stamford Bridge a fost **CHELSEA - MANCHESTER UTD. 1-1: Zola (2) - Beckham (68)**. Este al 15-lea meci consecutiv fără eşec în campionat pentru "Diavolii" lui Ferguson, aceştia nemaipărăsind terenul învinşi din noiembrie, 1-2 acasă cu... Chelsea! Gazdele au pornit în forţă, Zola slalomând printre jaloanele Irwin şi Pallister, în urma excelentei pase trimise de Petrescu. A fost al 8-lea gol al italianului în cele 15 meciuri jucate în Anglia dar, deşi Chelsea a dominat prima repriză, campionii au egalat la mijlocul părţii a doua, graţie şutului sub transversală "marca" David Beckham, autor a 11 goluri în acest sezon. Cu acest punct de aur, tripla campioană din ultimii 4 ani s-a distanţat la 6 puncte la "adevăr" de Newcastle şi Wimbledon, profitând de contraperformanţele lui Liverpool şi Arsenal.

Astfel, lidera a spus **"Îţi mulţumim, Blackburn"**, pentru egalul smuls la Anfield: **LIVERPOOL - BLACKBURN 0-0**. "Roşii" au remizat pentru a 6-a oară în acest sezon acasă, iar Blackburn a scos al 8-lea draw "afară" în actuala ediţie, într-o confruntare a echipelor cu cele mai solide defensive din ligă. Fowler a avut două bare, una cu capul şi una cu stângul, în prelungiri gazdele nimerind şi transversala, la "capul" lui Dominic Matteo. Dezamăgită de refuzul coach-ului suedez Eriksson de a mai veni în vară la Ewood Park, Blackburn i-a oferit debutul atacantului danez Per Pedersen.

"Coţofenele" vicecampioane au urcat pe podium graţie celui de-al 18-lea gol în acest sezon reuşit de **Les Ferdinand, în minutul 8** al partidei derby a nord-estului: **MIDDLESBROUGH - NEWCASTLE 0-1**. Gazdele au avut o bară, prin Blackmore, o transversală, prin Mustoe, un gol nevalidat, înscris de Ravanelli şi un şut respins de pe linia porţii, la execuţia lui Beck. Un sezon ghinionist pentru "lanterna roşie" Boro...

Bomba a explodat la Highbury, "tunarii" suferind al 2-lea eşec pe teren propriu în ultimele 5 zile! **ARSENAL - WIMBLEDON 0-1: Vinny Jones (21)**. "Gaşca nebună" n-a mai pierdut pe arena lui Arsenal în ultimele 9 deplasări consecutive, cu acest succes trupa irlandezului Joe Kinnear reintrând în lupta pentru titlu, din care Arsenal este de-acum definitiv ieşită. Dacă "tenismanii" vor câştiga toate cele 3 restanţe, ceea ce nu-i exclus, se vor apropia la doar 3 puncte de campioana - lideră!

La Highfield Road, oaspeţii au nimerit bara prin fundaşul Craig Short: **COVENTRY - EVERTON 0-0**.

"Pădurarii" şi-au înrăutăţit serios situaţia: **NOTT 'M FOREST - ASTON VILLA 0-0**.

În lupta pe care o duc cu West Ham, Nottingham Forest şi Middlesbrough pentru evitarea celor 3 locuri retrogradante, "Sfinţii" de pe coasta de sud a Insulei au primit o lovitură grea: **SOUTHAMPTON - SHEFFIELD 2-3 (2-0)! Ostenstad (28), Le Tissier (33 - penalty) - Hirst (50 şi 55), Booth (77)**. Trupa lui Souness s-a mişcat excelent pentru o echipă de locul 19 în prima repriză, desprinzându-se la 2-0 şi având şi o bară, prin acelaşi Ostenstad. În partea a doua însă, "Bufniţele" au profitat din plin de gravele erori ale defensivei gazdelor, întorcând senzaţional rezultatul şi rămânând astfel cu o singură înfrângere în ultimele 20 de meciuri!

Cu Tony Yeboah în ofensivă la cererea fanilor, "Păunii" au încheiat al 5-lea meci consecutiv în ligă fără gol primit: **SUNDERLAND - LEEDS 0-1, Bowyer (50)**.

În fine, unicul succes al gazdelor este opera puternicului atacant de 30 ani Ian Marshall, "Vulpile" devorând "Berbecii" într-un derby al nou-promovatelor: **LEICESTER - DERBY CO. 4-2: Marshall (hat-trick 7, 24, 27), Claridge (59) - D. Sturridge (2 şi 47)**, deviind şuturile colegilor săi, Trollope şi Stimac.

Aseară, în ultimul meci al etapei, un alt derby londonez, **WEST HAM - TOTTENHAM**, oaspeţii manifestând interes pentru lazialul Pierluigi Casiraghi.

■ La mijlocul săptămânii trecute în Premier League s-au mai jucat alte 4 meciuri: **ARSENAL - MANCHESTER UTD. 1-2, ASTON VILLA - COVENTRY 2-1, DERBY CO. - SHEFFIELD 2-2 şi LIVERPOOL - LEEDS 4-0.**

■ **GOLGETERI** (reuşite în campionat): **A. Shearer** / Newcastle / 20 goluri; **I. Wright** / Arsenal / 17; **D. Yorke** / Aston Villa / 14; **R. Fowler** / Liverpool / şi **L. Ferdinand** / Newcastle / 13.

■ De menţionat că **Wimbledon, Leicester City** şi **Middlesbrough** sunt încă angajate atât în semifinalele Cupei Ligii, COCA - COLA Cup, cât şi în "sferturile" Cupei Angliei. În prima semifinală a Cupei Ligii, meci tur, la Filbert Street: **LEICESTER - WIMBLEDON 0-0**, pentru celălalt joc în finala de pe Wembley luptând **Stockport County** (liga a 3-a!) şi **Middlesbrough**, prima manşă a disputei lor având loc chiar mâine.

Tot miercuri vor fi stabilite şi ultimele două echipe calificate în sferturile de finală ale Cupei Angliei, FA Cup, în urma meciurilor Chelsea - Leicester (rejucare) şi Derby County - Coventry.

MIHAI COMŞULEA

F.A. CARLING PREMIERSHIP

1. MAN. UTD.	28	16	9	3	55-31	57	+18
2. LIVERPOOL	28	16	8	4	50-20	56	+8
3. NEWCASTLE	26	14	6	6	51-30	48	+9
4. ARSENAL	29	13	9	7	46-28	48	+3
5. ASTON VILLA	28	13	7	8	36-27	46	+1
6. WIMBLEDON	24	12	6	6	37-28	42	+9
7. CHELSEA	25	11	9	5	39-34	42	+3
8. SHEFFIELD	27	9	13	5	33-33	40	+4
9. LEEDS	28	9	6	13	22-35	33	-6
10. EVERTON	26	8	8	10	34-38	32	-4
11. TOTTENHAM	25	9	5	11	27-33	32	-10
12. LEICESTER	25	8	6	11	29-37	30	-9
13. DERBY CO.	28	6	12	10	29-38	30	-12
14. SUNDERLAND	26	7	8	11	23-33	29	-10
15. BLACKBURN	25	6	10	9	26-25	28	-5
16. COVENTRY	28	6	10	12	25-37	28	-11
17. NOTTM. FOR.	26	5	9	12	23-40	24	-18
18. WEST HAM	25	5	7	13	20-33	22	-17
19. SOUTHAMPT.	24	5	5	14	34-44	20	-16
20. MIDDLESB.*	25	5	7	13	30-45	19	-20

SĂ FACEM CUNOŞTINŢĂ CU ECHIPELE CALIFICATE ÎN CHAMPIONS LEAGUE

CINE VA DEVENI REGINA EUROPEI? (VII)

Am ajuns să prezentăm şi formaţiile calificate din ultima grupă a Ligii Campionilor. În numărul de astăzi al săptămânalului nostru ne vom ocupa de prima clasată în grupa D, campioana Portugaliei, FC Porto.

FC PORTO

Jardel - Artur, un tandem brazilian de temut

- **Anul înfiinţării**: 1893 (28.9.)
- **Adresa**: Av. Fernao Magalhaes - 4300 Porto
- **Telef.**: 0035-1-2-55.70.473
- **Culori**: alb-albastru
- **Stadion**: Das Antas (capacitate 66.620)
- **Preşedinte**: Jorge Pinto da Costa
- **Antrenor**: Antonio Oliveira (născut la 28 sept. 1953)
- **Palmares**: 15 titluri de campioană, 12 Cupe ale Portugaliei, 8 Supercupe ale Portugaliei, o Cupă a Campionilor (1987), o Cupă Intercontinentală (1987),o Supercupă a Europei (1987)

FC Porto nu mai este echipa care a câştigat anul trecut titlul de campioană cu mare uşurinţă. În vară au plecat antrenorul Bobby Robson şi goalkeeperul Vitor Baia (ambii la FC Barcelona), Secretario (Real Madrid) şi Emerson (Middlesbrough). După aceste dureroase despărţiri, cârma formaţiei a fost preluată de Toni Oliveira, fost la timona naţionalei lusitane. La începutul sezonului a apărut şi grava accidentare a lui Domingos, golgeterul ediţiei trecute de campionat. Noii veniţi nu aveau cine ştie ce cotă, fiind oricum socotiţi sub valoarea celor plecaţi din curtea alb-albaştrilor. Oamenii de bază au rămas mijlocaşul Paulinho Santos, conducătorul de joc Edmilson şi stoperul brazilian, experimentatul Aloisio. Totuşi, achiziţiile - Artur, de la Boavista, şi, în special, Jardel, de la Gremio Porto Alegre - au dat deplină satisfacţie, ei înscriind 9 din totalul de 12 goluri în cele 6 jocuri din Champions League! Jardel este un specialist al jocului aerian, cu cei 1,86 m înălţime şi cu o detentă impresionantă, specialiştii descoperind faptul că este capabil să lovească mingea la o înălţime de 2,56 metri!! Graţie acestor talente, FC Porto se plimbă din nou prin campionat, având un avans considerabil faţă de Sporting şi Benfica, suferind doar un eşec după 21 de etape. În aceste condiţii, duelul cu Manchester United se anunţă deosebit de interesant.

SANDU USUSAN

Pireş Aloisio — creierul defensivei lui FC Porto

Rezultate înregistrate în această ediţie din Champions League

3-2 la AC Milan (Artur, Jardel 2); 2-1 cu Göteborg (Artur 2); 1-0 la Rosenborg (Jardel); 3-0 cu Rosenborg (Zahovici, Drulovici, Artur); 1-1 cu AC Milan (Edmilson); 2-0 la Göteborg (Jardel, Artur) - locul 1 - 6 5 1 0 12-4 16p

- **Va întâlni pe Manchester United în sferturi, primul joc în deplasare**
- **Participări în cupele europene**

TOTAL:	35	161	79	30	52	248 - 172
C1:	13	70	35	15	20	120 - 67
C2:	8	41	21	7	13	58 - 44
C3:	14	50	23	8	19	70 - 61

- **Confruntări cu echipe engleze** 0-0 şi 0-1 cu Newcastle (UEFA '69-'70); 4-1 şi 1-3 cu Wolverhampton (UEFA '74-'75); 4-0 şi 2-5 cu Manchester United (C.C. '77-'78); 0-0 şi 1-3 cu Tottenham (C.C. '91-'92)

LOTUL DE JUCĂTORI

PORTARI

Lars Eriksson (suedez)..... 21.9.1965
Andrzej Wozniak (polon.) 23.10.1965

FUNDAŞI

Pires Aloisio (brazilian)..... 16.8.1963
Alejandro Diaz (urug.) 14.12.1973
Mendes Fernando 5.11.1966
Joao Manuel Pinto 26.5.1973
Joao D. Silva Pinto 21.10.1961
Jorge Paito Costa 14.10.1971
Luis Lula (brazilian) 15.5.1966
Joaquim da Neves 24.12.1970
Rui Jorge de Sousa 27.3.1973
Rui Oscar 17.12.1973

MIJLOCAŞI

Jose Barroso 26.8.1970
Manuel Albino Bino 19.12.1972
Joao da Costa 18.11.1973
Goncalves Edmilson (braz.)17.9.1971
Peter Lipcsei (maghiar) 28.3.1972
Joao Paulinho Santos..... 28.11.1970
Gil Rui Barros 24.11.1965
Sergio Conceicao 15.11.1974
Manuel Tulipa 16.10.1972
Arnold Wetl (austriac) 2.2.1970
Zlatko Zahovici (sloven) 1.2.1971

ATACANŢI

Duarte Artur (brazilian) ... 27.12.1969
Jose Domingos 2.1.1969
Ljubinko Drulovici (iugoslav) 11.9.1968
Antonio Folha 21.5.1971
Mario Jardel (brazilian)..... 18.9.1973

Guşigol din nou pe garduri

Pag. 3

FOTBAL
vest
Anul VII Nr. 8 (260) ● 4-10 martie 1997
Se difuzează în TIMIŞ, ARAD, CARAŞ ● 1000 lei

■ MAGNET ■ MAGNET ■ MAGNET ■ MAGNET ■

SENZAŢIONAL

FOTBAL vest îşi trimite cititorii la MÜNCHEN la finala CHAMPIONS LEAGUE!

Concurs UNIC

Câştigaţi 5.000.000 citind FOTBAL vest

Amănunte în numărul viitor

ÎN ACEST NUMĂR ● ÎN ACEST NUMĂR

- ☐ ADI BOLDOR rămâne şomer
- ☐ ZSIZSIK în locul lui VECHE
- ☐ Va mai juca MIHAI ŢÂRLEA?
- ☐ MISCHIE domn cu CSMR Reşiţa

Continuă seismele la Gara Mare

PLEACĂ ANTRENORUL! VINE ANTRENORUL!

TAVI FOALE:

"Nu mi-e frică decât de Dumnezeu!"

Pag. 5

NIMENI NU-L POATE OPRI PE VARGA!

Piticu peste Lucescu!

ONE MAN SHOW:

Jucător la UTA
Pe banca ELECTRICII

Pag. 7

VOCEA PORUMBELULUI COMPRIMAT

(Nu iese fum fără zvon, că zvonu-i... realitate)

● Nu sunt ştiri din fotbal? Plouă cu ele! Şi cum sunt multe şi mărunte, o să vi le servesc ca la drogherie. ● Prima-i să cazi pe spate, nu alta! Varga va juca la UTA, dar va rămâne şi antrenor la Electrica! Cum, când şi unde, e greu de spus... Deşi suntem în epoca limitelor. Spaţiul şi timpul se comprimă! Oricum, dacă Dan Ologeanu are o calitate, aceasta e puterea de convingere! După ce i-a adus fără nici un ban, astă vară, la UTA, pe Şerban, Foale, Diaconescu şi Varga, acum a reuşit să-l convingă pe ultimul să revină, pentru o sumă virtuală. În inventivitatea sa, nu m-ar mira ca Olo să-i dea telemobilu' lui Varga să conducă antrenamentele Electricii, de la Arad! ● Piticu însă nu-i recordman în branşă! Fostul jucător al Bocşei, Sorin Costachi, e arbitru în lotul B, antrenor la juniorii Metalului şi jucător la Progresul Gătaia!! A ajuns broasca ţestoasă înaintea iepurelui, aşa că nu mă mai mir! ● Şi în timp ce alţii se scaldă în funcţii, Adi Boldor şomează. Firică l-a chemat la Caransebeş, dar cu condiţia să facă naveta. De la Sânnicolau la gugulani sunt vreo sută şi şaizeci de km! Boldor n-a acceptat ştiind că Firiţeanu face şi două antrenamente pe zi. Se comprimă timpul şi spaţiul, dar cum să comprimi prânzul în maşină? ● Stă şi Nică Veche. Stă în picioare şi suspendarea! Cele 10 milioane amendă le va plăti probabil sora sa din Austria. Şi dacă i se va ridica suspendarea, va pleca în ţara lui Polster să comprime milioanele de lei în câteva mii de şilingi... ● A trebuit să fie suspendat Veche şi să se schimbe şpe directori ca Zsizsik să revină la Gloria. Welcome, Gyuszi! Asta nu-l scuteşte pe celălalt Zsizsik, Mişi, să-şi plătească amenda. ● Între amenzi şi suspendări, Gloria tace şi face. Şi-a inaugurat noul motel de 24 de locuri. Cu bazin şi saună. Înaintea lui.... Diminescu! ● Iar a pierdut CFR-ul după ce a condus până în minutul 82 pe CSM! La Gara Mare se aud voci care propun să se comprime meciurile la 80 de minute. CFR-ul ar fi pe podium! ● Cu toate cele 90 de minute, miercuri, după amicalul cu UMT, ceferiştii au rămas în... prelungiri! Să caute lanţul pierdut de Damianovici! Nu l-au găsit.. Era şi greu după cât aleargă acesta în timpul unui meci. Un coechipier, nu spun cine, era sigur că dacă se pierdea lanţul lui Petre Narcis, sigur era găsit, raza de acţiune a acestuia fiind mult mai... comprimată! ● Apropo de bijuterii, Mircea Bătrânu l-a convins pe Vali Ciucur să vină la Timişoara să-şi găurească urechile! Trebuie să ne gândim la o nouă poreclă pentru el, că Ravanelli nu poartă cercei...

ION GOLUMBU

Pag. 5

AI NOŞTRI ÎN LUMEA ALBĂ

GLIGOROVICI

"Chioru-i împărat în lumea orbilor!"

ULTIMA ORĂ

De luni, la antrenamentele CSMR-ului participă jucătorul iugoslav Sava Rajkovici. Fundaşul de 24 de ani a evoluat la Dinamo Pancevo, actualmente fiind legitimat la BAC Bela Crkcva.

radio Vest 88.7 MHz STEREO

Un punct cardinal pentru un profit colosal

TIMIŞOARA
Bd. Mihai Viteazu nr. 1 bis
TEL. 056-194.816; 194.818
FAX: 056 - 194.823

ROENTGEN DN

F. C. M. BACĂU - F. C. NAŢIONAL 2-1: Condurache (22), Căpuşă (68) - Dună (45 - penalty). Acest meci a demonstrat încă o dată faptul că bucureştenii nu se simt în largul lor la Bacău, în ultimele două decenii izbutind doar o remiză aici (1-1 în '81 - '82), suferind în schimb 5 eşecuri.

SPORTUL STUD. - JIUL 1-1: Zanc (90) - Puşcaş (81). Studenţii au cedat două puncte în faţa unei echipe care în ultimele 6 deplasări a pierdut toate jocurile, având un golaveraj de neinvidiat: 2-21! Jiul este echipa cu cele mai puţine goluri marcate afară (4), după Gloria Bistriţa (doar 3 reuşite). Golul marcat de Puşcaş este al 1200-lea încasat de Sportul în prima ligă.

GLORIA BISTRIŢA - DINAMO 1-0: Predatu (9). În 10 deplasări Dinamo a câştigat doar de două ori, ultima dată 2-0 la Craiova, la 20 septembrie. În 7 meciuri disputate la Bistriţa alb-roşii au următorul bilanţ: două victorii, 3 remize, două înfrângeri.

PETROLUL - F. C. ARGEŞ 1-1: Andreicuţ (76) - Barbu (48). Piteştenii au întrerupt seria de 4 victorii consecutive ale Petrolului pe teren propriu, reuşind a 4-a remiză în ultimii 10 ani la Ploieşti. Ultima victorie a alb-violeţilor pe terenul găzarilor a fost consemnată în ediţia 1983-84, scor 1-0. Golul lui Barbu este al 1400-lea marcat de F. C. Argeş în D. N.

CEAHLĂUL - CHINDIA 1-0: Marc (73 - penalty). Moldovenii şi-au luat revanşa pentru eşecul din tur (a fost tot 1-0), în timp ce oaspeţii nu trec prin momente prea fericite, izbutind doar o victorie în ultimele 9 etape (1-0 cu Poli Timişoara).

F. C. BRAŞOV - UNIV. CRAIOVA 1-2: Manole (89) - Luţu (7), Gabi Popescu (65) A doua înfrângere a galben-negrilor în faţa propriilor fani, după acel 0-4 cu Steaua, de la 15 septembrie. În minutul 69 Hrib, de la gazde, a ratat un penalty. Eliminaţi: Chebuţiu (portarul lui F. C. Braşov, min. 60, locul lui fiind luat de Balint, deoarece toate cele 3 schimbări permise de regulament au fost epuizate) şi Ganea (Univ. Craiova - min. 66). Oltenii au învins ultima dată sub Tâmpa în ediţia 1994-95, scor 3-1.

RAPID - "U" CLUJ 1-0: Butoiu (80). A 7-a înfrângere consecutivă a clujenilor în deplasare şi a 9-a în ultimii 20 de ani în Giuleşti, perioadă în care alb-negrii au triumfat totuşi de două ori pe acest teren: 4-2 în '88 - '89 şi 2-1în '86 - '87.

OŢELUL - STEAUA 1-5: V. Ştefan (38 - penalty) - Călin (17,60), S. Ilie (31 - penalty), D. Şerban (77), Rotariu (87). Rezultat surprinzător, Steaua înscriind la Galaţi jumătate din numărul total al realizărilor externe de până acum, tocmai în faţa echipei care a primit până la acest meci cele mai puţine goluri pe teren propriu (doar 3 în 8 jocuri)! Este a 7-a izbândă a militarilor pe acest gazon, Oţelul lăudându-se doar cu victoria din ediţia '91 - '92 (scor 2-0) şi cu remiza din '92 - '93 (scor 1-1). Golul lui Sabin Ilie a fost al 400-lea încasat de gălăţeni pe prima scenă a fotbalului românesc.

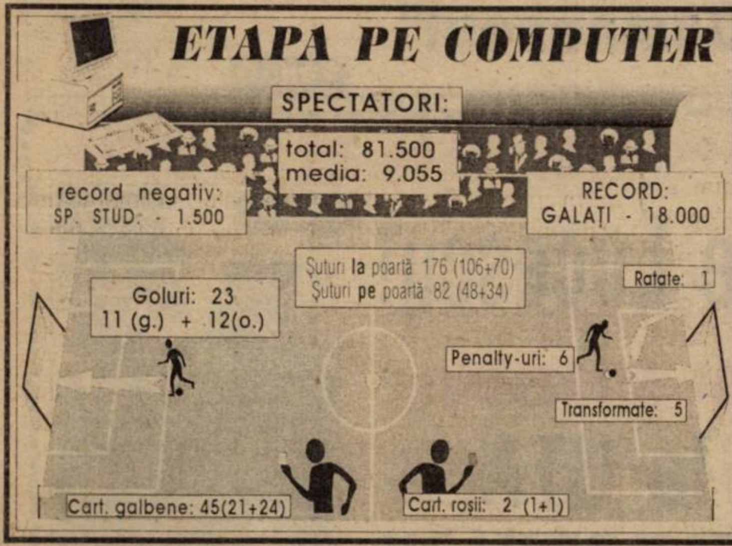

EXCLUSIVITATE

ZORAN GLIGOROVICI

"Chioru-i împărat în lumea orbilor!"

REP: **Zorane, a trecut mai mult de o lună de când eşti la Keckemet...**

ZG: Mai precis din 14 ianuarie.

REP: **La clubul maghiar se mai află încă doi români, arădenii Sinescu şi Szell. Aţi devenit cu toţii jucătorii lui Kecskemet, sau încă nu? Noi avem informaţii că tu ai obţinut cartea verde...**

ZG: Da, am primit cartea verde. Oricum, eu eram la sfârşit de contract cu CFR Timişoara. Cei din conducerea clubului feroviar nici măcar n-au catadicsit să poarte o discuţie cu mine. Bineînţeles că eu nu doream sub nici o formă să continui să joc la această echipă.

REP: **Şi acum ai ajuns la un acord cu gruparea maghiară?**

ZG: N-am semnat încă nimic. Duminică începe campionatul *(n.n. discuţia a avut loc joi, 27 februarie)* şi în aceste zile se va perfecta transferul.

REP: **Vei semna, nu?**

ZG: Normal. Dacă am stat atâtea zile aici, ar fi absurd să mă întorc acasă.

REP: **Ce ştii despre Sinescu şi Szell? Sunt rezolvaţi?**

ZG: De marţi, 25 februarie, Sinescu a fost declarat jucător liber. Iar în privinţa lui Szell cele două cluburi, UTA şi Kecskemet, s-au înţeles.

REP: **Cum a fost în cantonamentul pe care l-aţi făcut în Grecia?**

ZG: Grecia este frumoasă! Am avut o perioadă de 10 zile de pregătire, în care am disputat 3 meciuri amicale. Am jucat cu rezervele echipei din prima ligă Veria, scor 0-0, cu Inter Bratislava, scor 1-1, iar din minutul 70 slovacii au părăsit gazonul...

REP: **De ce?!**

ZG: Au fost nemulţumiţi că arbitrul întâlnirii, un grec, le-a anulat un gol la scorul de 1-0 în favoarea lor şi de faptul că noi am jucat mai tare.

REP: **Ultimul meci cu cine l-aţi jucat?**

ZG: Cu o echipă de liga a II-a din Grecia, noi folosind doar jucătorii de rezervă.

REP: **Spuneai mai înainte de jocul tare al vostru. Chiar aşa aprig se joacă în Ungaria?**

ZG: Foarte tare. Bărbăteşte, aş putea spune.

REP: **Cam în stilul englez, nu?**

ZG: Da. Cele două stiluri se aseamănă în ce priveşte lupta corp la corp.

REP: **Care sunt perspectivele Kecskemet-ului în acest sezon?**

ZG: Acum doi ani au existat perspective de promovare în prima ligă. Turul actualului campionat a fost mai slab, şi în ultimele două etape a fost readus antrenorul de acum doi ani, Linka Joszef. Şi se pare că în sezonul viitor vom trage la promovare. S-a renunţat la 80 la sută din jucători, fiind aduşi alţii în schimb. Deci, potenţial financiar există.

REP: **Nu te-ar fi tentat să joci la un club de primă divizie?**

ZG: Nu m-am dus cu acest gând.

REP: **Cine ţi-a rezolvat să joci la Kecskemet?**

ZG: Ioan Pătraşcu.

REP: **Şi eşti mulţumit de ceea ce îţi oferă actualul tău club?**

ZG: Dacă nu eram mulţumit nu rămâneam.

REP: **Ai primit şi o locuinţă de serviciu?**

ZG: Da. Am primit toţi trei, eu, Sinescu şi Szell, câte un apartament cu două camere, mobilat. Salariul care ni s-a promis este suficient pentru a trăi bine în Ungaria.

REP: **Mai bine ca la CFR, nu?**

ZG: Nici nu se compară! Condiţiile de aici le depăşesc şi pe cele oferite de multe cluburi din Divizia naţională din România.

REP: **Ai auzit că nea Tavi Foale a părăsit CFR-ul?**

ZG: Nu. A preluat cineva echipa?

REP: **Nu. Ce părere ai de situaţia existentă la fosta ta echipă?**

ZG: Îmi pare foarte rău de tot ceea ce se întâmplă la CFR. Am jucat 5 ani acolo şi mă simt legat sufleteşte de acest club. Semnalul de alarmă trebuia tras mai demult. Acum, însă, nu văd nici o cale de redresare.

REP: **Pe cât timp eşti dispus să semnezi contractul cu Kecskemet?**

ZG: Încă nu ştiu, dar s-ar putea să rămân aici 3 ani. Dacă vor apărea ulterior alte oferte, vom vedea.

REP: **Cum te împaci cu limba maghiară?**

ZG: Când am plecat, n-am ştiut nici o boabă. Stau în fiecare seară cu dicţionarul pe masă. Încet, încet, voi învăţa. Vorba proverbului: ***"Chioru-i împărat în lumea orbilor!"***

DUKI POPOVICI & SANDU USUSAN

ET. VIITOARE

Et.19 (sâmbătă, 9 martie): FC Chindia - FCM Bacău (0-1); Steaua - Ceahlăul (0-1); "U" Cluj - Farul (0-0); POLI - FC Braşov (1-3); Univ. Craiova - Gloria B-ţa (0-1); Jiul - Oţelul (1-0); Dinamo - Petrolul (1-0); FC Naţional - Rapid (4-2); FC Argeş - Sportul (1-1)

GOLGETERII

15 **goluri: S. Ilie** (Steaua - 4 din penalty)

10 **goluri: Târţău** (Rapid - 5 p); **Strizu** (F. C. Braşov), **Scânteie** (F. C. M. Bacău); **Guşatu** (Poli - 3 p)

9 **goluri: B. Andone** (Rapid)

8 **goluri: Frunză** (Petrolul); **B. Oprea** (Farul - 1p)

7 **goluri: Săvoiu** (Poli); **V. Ion** (Oţelul - 2 p); **Rotariu** (Steaua - 2 p).

REPLAY

● Dacă vreţi să ştiţi (în cazul că nu v-aţi dat seama până acum) cine conduce destinele fotbalului românesc, comparaţi următoarele citate ale lui Bela Kassay (Gazeta de miercuri, 26 februarie): **"Craiova trebuie să respecte termenul pe care Comitetul executiv i l-a fixat pentru plata tranşei din contractul lui Cârţu. În cazul în care această dată nu este respectată, C. Ex. va trece la aplicarea sancţiunii, adică excluderea echipei din campionat"**. Peste doar două zile, numărul 2 al fotbalului românesc ne anunţă prin intermediul cotidianului Ziua: **"Memoriul iniţial se referea la toate ratele din contract. Acum Cârţu este la Electroputere şi Universitatea nu trebuie să-i mai achite tot contractul** (n.r. - nici n-a fost vorba vreodată de aşa ceva)**. Dacă vom primi un nou memoriu care să privească toate datoriile de până în decembrie 1996 vom rediscuta acest caz"**. Ce să mai zici? Colac peste pupăză, se trezeşte şi vicele oltean Marcel Popescu în Sport XXI de vineri: **"Nu există nici o datorie faţă de Cârţu. A fost vorba de un contract ferm semnat de antrenor şi de noi, pe care Cârţu nu l-a onorat. Dacă analizăm mai bine cazul (păi de ce n-o faci, măi băiete?) el are obligaţii faţă de noi şi nu invers!"** Să mai zică cineva că la noi este vreun lucru neclar...

● Şeful fotbalului stelist zice tot în Sport XXI de vineri că bugetul anual al echipei sale este de 4 miliarde de lei. Numai că în S. r. citim un titlu-bombă: **"Plătind Sportului şi Farului 1,25 milioane dolari, Steaua ar ceda bugetul pe un an!"** Asta ar însemna cam 9,7 miliarde lei. Dacă ne gândim că Oţelea a anunţat presa cum că bugetul Stelei pe 1996 a fost 9.9 miliarde, înseamnă că Puşcaş sau nu s-a obişnuit cu postul, sau face pe necunoscătorul! În altă ordine de idei, nu văd de ce am plânge pe umărul militarilor. Când au profitat de toate potlogăriile dinainte de '89 n-a zis nimeni nimic, pentru că n-avea voie!? Numai că pentru oricine vine un moment în care trebuie să dea socoteală pentru tot ceea ce (şi cum) a făcut...

● Ţiţi Dumitriu ne anunţă în Gazeta de miercuri cum că **"S-a făcut prea mult tam-tam în jurul lui Gilmencea. După opinia mea cota lui nu e chiar aşa de ridicată"**. Poate că aşa o fi, dar ne amintim că şi în cazul lui Maier antrenorul-colonel a luat o poziţie asemănătoare. Cert este că Steaua n-a învăţat încă să piardă. Cum spuneam mai înainte, niciodată nu se ştie când îţi vine rândul.. Şi dacă tot am ajuns la Gîlmencea, sunt convins că în cele 6 luni de suspendare dictate ca urmare a faptului că a semnat mai multe contracte de transfer cu mai multe cluburi, argeşenii îi vor plăti toate drepturile, bucuroşi că au câştigat disputa cu Steaua. Credeţi că îl vor amenda cumva? Nu fiţi naivi...

● Ladislau Böllöni, unul dintre seniorii fotbalului românesc dintotdeauna, ne asigură că Steaua este o echipă prea mare pentru el. Finuţ ca de obicei, el vine cu o remarcă ce poate fi considerată un bobârnac dat tuturor celor care l-au mai muşcat de-a lungul timpului: **"Mă mândresc că sunt singurul antrenor român din vest"**.

● Noul sediu al federaţiei va costa 800.000 de dolari. Nici nu puteau să-şi găsească "oamenii" un moment mai prielnic pentru a-şi muta scaunele. Mă întreb cât vor mai trebui să cotizeze de acum cluburile pentru tot felul de-taxe, tăxuleţe, vize şi vizuţe? Şi pentru a nu se plictisi Dan Petrescu şi Bela Kassay, ei vor fi singurii membrii ai comisiei care vor face delegările arbitrilor, după ce s-a renunţat la computer. Jalnic! Păi aşa-zisul computer de cine era manipulat, nu tot de cei doi şi de încă vreo 2-3 ciraci de-ai lor? Cred că a sosit momentul să le plâng de milă arbitrilor (pentru prima dată): de acum, prin şpăgile lor tot mai mari, s-ar putea să-i îmbogăţească doar pe cei doi, proptele pe care le-au avut la ceilalţi "computerişti" ducându-se pe apa Dâmboviţei.

● Cel mai mediatizat conducător din fotbalul nostru este totuşi câmpineanul Ştefan Chiţu. După cele apărute în Sportul românesc despre matrapazlâcurile sale, dumnealui ar fi trebuit nu dat afară din fotbal, ci trimis într-un loc cu temperatura şi mai scăzută. Nu s-a întâmplat aşa şi nici nu se va întâmpla vreodată. Motivul? Chiţu este asociat în afaceri cu nimeni alţii decât Mircea Sandu şi Marian Albu trezorierul federaţiei.

● Petre Buduru se bucură că FIFA a făcut dreptate în cazul Hagi şi Farul va primi o parte din banii care i se cuvin. După ce, în 1991, când încă era preşedinte la Farul, a dorit clarificarea problemei, în 1993 a fost suspendat pe 6 luni pentru că a cerut din nou banii pentru Hagi. Cine erau atunci în fruntea federaţiei? Păi cin' să fie, Sandu şi Kassay. Şi pentru că s-a dovedit că Buduru a avut dreptate, tandemul penibil ar trebui să se ceară afară. Definitiv. Fiţi liniştiţi însă. Unele obrazuri de prin părţile respective nu pot fi pătrunse nici cu un buldozer de cel mai mare tonaj. Aşa că, dragi cititori, să zburdăm din nou spre stadioanele noastre dragi, că are cine să vegheze la respectarea regulamentelor fotbalului aşa-zis profesionist din România. Succes!

FAX

MAGNET
General manager
RICHARD ANDRESS
FOTBAL vest
Str.Paris nr 2A Timişoara
tel. 056/190656

Director onorific: MARCEL TOLCEA
Director: DUKI POPOVICI
Redactor şef: SANDU USUSAN
Colectivul redacţional: MARIUS BREAZU, OVIDIU PĂCURARIU, PETRU FUCHS, MIHAI COMŞULEA, CORNEL BOCIORT
Redactori editorialişti: MIKI JUNEA, OSCAR MANTO, RADU SUCIU
Şef dep. difuzare: LASZLO MOLNAR
Colaboratori permanenţi: ŞTEFAN MARTON, GHIŢĂ OCHIŞOR, HORAŢIU OLARIU, BRANKO VUIN, FLORIN NEMEŞ, MIHAI CERCEL, RAUL SPILLER, CIPRIAN URICAN, MILE PUTNIK, BORKO IORGOVAN, DAN GÂRLEA
Reporteri speciali: NELU SERE, HORIA CIULEA, LUCIAN GHEORGHIU
Tehnoredactare: CULTURAL srl
TIPAR: WEST TIPO INTERNATIONAL
Timişoara, tel. 123.907

SĂ NU TREZIM MÂNIA ZEILOR

Stadion: "Farul"
1.3.'97 / ora 15.30
Spectatori: 5.000
Timp: însorit, dar răcoros
Teren: bun
Arbitri: Ad. Stoica - A. Iordăchescu, I. Mureşan (toţi din Bucureşti)
Observator: Florin Gîtejan (Bucureşti)

FARUL 2 2 POLI

Şuturi la poartă: 14
Şuturi pe poartă: 7
Cornere 11
Ofsaiduri 4

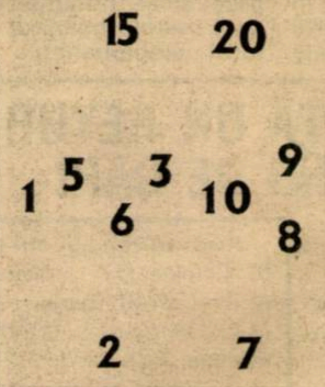

Înlocuiri: 60' Axinciuc cu Stere (21) **6;** 68' Grigoraş cu Anghel (14) **6;** 83' Chirea cu Zadea (18)
Marcatori: TOMA (71), B. OPREA (94)
Cart. galbene: Barbu, Dinu, Grigoraş
Cart. roşii: ---

	FARUL			POLI	
5	Munteanu	1	1	Urai	7
7	Ghişan	2	2	R. Ivan	7
5	Axinciuc	3	4	Stoicov	5.5
6	Barbu	5	5	Fl. Călin	6.5
5	Dinu	6	6	Artimon	6
8	Carabaş	7	7	Săvoiu	6
8.5	B. Oprea	8	8	Velcea	7
4	Grigoraş	9	9	Guşatu	8
7.5	Toma	10	10	Vlaicu	7.5
6	Chirea	15	15	Pelici	7
5.5	Gr. Tudor	20	16	G. Radu	7

pe bancă: Laurenţiu (12), Negoiţă (22)

pe bancă: (23) Ţurcaş, (17) Sasu

Înlocuiri: 50' Săvoiu cu Kovacs (11) **6;** 81' Velcea cu Balaj (3); 90' Vlaicu cu Trandu (14);
Marcatori: GUŞATU (15 şi 89 - penalty)
Cart. galbene: Kovacs, Pelici, G. Radu
Cart. roşii: ---

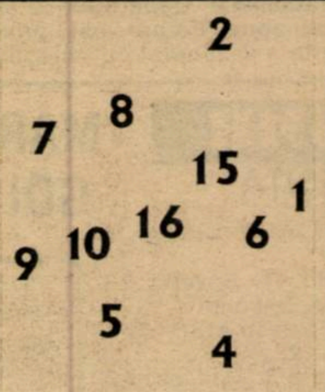

Şuturi la poartă: 12
Şuturi pe poartă: 6
Cornere 4
Ofsaiduri 1

GOLURILE: GUŞATU (min. 15), care a reluat cu latul, de la circa 14 metri central, pe sub Munteanu, centrarea lui Călin. TOMA (min. 71), de la 4 metri, după o cursă în forţă pe partea dreaptă a lui Carabaş. GUŞATU (min. 89), din penalty, jos, în dreapta lui Munteanu, după un fault al lui Gr. Tudor asupra lui Vlaicu. B. OPREA (min... 94), care a trimis de la 6 metri în plasă, după o bâlbâială colectivă a defensivei timişorene.

OCAZII MARI: Min. 8: neînţelegere Artimon - G. Radu pe linia careului de 16 metri, Grigoraş trimiţând balonul în Urai. Min. 10: dribling scurt al lui Velcea, centrare la Guşatu reluată de acesta pe lângă vinclu. Min. 17: Tudor trimite periculos cu capul centrarea lui Oprea; Min. 19: ratare a lui Grigoraş din 10 metri. Min. 31: Munteanu blochează cu dificultate şutul de la 25 metri al lui Stoicov. Min. 36: minge aruncată în careu de Toma, Oprea, Grigoraş şi Carabaş luftând incredibil de la 6 metri de poartă, Ivan respingând cu dificultate. Min. 57: şut de la 16 metri al lui Oprea în blocaj, mingea ricoşează la Carabaş care, de la 2 metri de poartă, trimite peste. Min. 62: centrare în careu a lui Carabaş, reluată din voleu de Oprea dar reţinută de Urai. Min. 65: Urai este bătut, dar pe rând, Grigoraş şi Oprea nu înscriu în poarta goală. Min. 90: Kovacs iese din apărare cu mingea la picior, cursa de 60 de metri fiind urmată de un şut respins în extremis de Munteanu.

Erau ultimele minute şi toţi cei de pe stadion cronometram cu ochii pe tabelă. Farul atacă în disperare, şutează şi bate cornere. Defensiva violetă respinge din nou până la Vlaicu care pleacă... Croşetează... Parcă prea mult... E în careu şi continuă să-i încurce pe apărătorii gazdelor. Vine şi Tudor care îl atacă ferm, dar... penalty! E minutul 89 şi Guşatu înscrie cu sânge rece. ● Farul revine în atac. Recuperează Kovacs care demarează spre poartă... Nu-l vede pe Munteanu undeva la 25 de metri de poartă şi continuă să alerge. Pe stânga, Tradu e liber. Pasa pentru el poate însemna 3-1, dar Kovacs aleargă şi alege şutul de la vreo 25 de metri aruncat peste nesigurul Munteanu. După corner, mingea ajunge prea repede în preajma careului timişorean, unde un întreg bloc defensiv bănăţean luftează. Se vede doar Bănică Oprea, care scoate balonul din plasă punându-l la centru în dorinţa unui 3-2 neverosimil. E 2-2 şi Poli pleacă de la mare cu un singur punct... ● Au fost ultimele minute ale unui meci jucat cu garda jos sau chiar fără gardă. ● După primul gol timişorean avea să urmeze furia gazdelor. ● Norocul lui Poli s-a numit Grigoraş. Toate incursiunile duoului Carabaş-Oprea s-au oprit invariabil în lufturile şi stângăciile lui Grigoraş. ● Supărătoare în acele momente au fost "bulevardele" dintre Pelici şi Stoicov. ● Până la pauză, cei care au fost mai aproape de gol au fost tot oaspeţii. Guşatu dovedind prea multă înţelegere faţă de o defensivă nesigura şi un portar în zi slabă. ● După pauză, Poli n-a existat în primele 20 de minute. ● Ea revine spre sfârşit, când consolidează o remiză pe care o considerăm echitabilă. ● Un start promiţător de retur. ● Să nu se uite însă condiţiile în care a fost obţinut punctul de la Constanţa. ● Trebuie rapid eliminate nesincronizările apărătorilor centrali, dar şi erorile individuale ale acestora, odată cu consolidarea flancului stâng, acolo unde s-au concentrat în exclusivitate acţiunile gazdelor. ● Nu toţi viitorii adversari ai violeţilor vor fi atât de inabili încât să nu speculeze ocaziile care, sâmbătă cel puţin, au fost, în bună parte, oferite, şi nu create.

CĂLIN VEGHEŞ

◆ LA CALD ◆ LA CALD ◆ LA

ION MARIN (antrenor Farul): **"Până la urmă, de ceea ce mi-a fost frică n-am scăpat. Poli a sperat, a luptat şi, în final, a obţinut un rezultat bun. Cred că ne vom chinui în retur să ne asigurăm locul în Divizia naţională cu lotul pe care îl avem şi cu problemele financiare, pe care încă nu le-am rezolvat!"**

GHIŢĂ CHIMIUC (antrenor Poli): **"Îmi pare rău că nu am reuşit să obţinem toate cele trei puncte, dar în cele din urmă mă bucur pentru acest egal. Am avut o mare şansă de 3-1 în final, dar şi acest egal este un rezultat bun, care ne dă speranţe în lupta pentru evitarea retrogradării".**

La tineret FARUL - POLI 2-1 (0-0)

Pentru Poli a deschis scorul Scânteie. POLI: Rotărescu - Mogoşanu, Corsei, Todică, Sărăcin, Bălăjel, Schinteie, Olari, Stoican, Barna, Noje. Au mai evoluat Utfineanţ, Scurtu şi Vişan.

Bumbi şi scoici de pe litoral

● S-a scris foarte mult despre noul look al stadionului Farul şi, mai ales, despre calitatea gazonului, apreciată exclusiv de preşedintele Garabet. Totuşi, iarba nu arată câtuşi de puţin a gazon englezesc, ci mai degrabă a stepă la început de vară...

● Excelent arbitrajul centralului Stoica. Din păcate, meciul a fost prelungit cu mai mult de două minute peste cele 3 anunţate, iniţial, timp în care Farul a egalat. Cu toate acestea, arbitrajul bucureşteanului poate fi considerat de referinţă din punct de vedere al calităţii sale.

● Aproape nimic din atmosfera exterioară (începând de la arhitectura stadionului şi terminând cu modul de încurajare al favoriţilor de către tribune) nu părea să indice că se joacă un meci din campionatul românesc, ci mai degrabă un Speranţa Nisporeni - Spumante Cricov sau chiar Gaziantepspor - Ankaragücü. Constanţa este la porţile orientului, însă aroma acestuia a fost, parcă, prea prezentă.

● Până să ajungem la masa presei, toţi ziariştii am parcurs un ceremonial pe alocuri inexplicabil: aşteptări prin diferite holuri, încolonări şi descolonări, sub comanda unui oficial al clubului gazdă şi, în final, am fost chiar pe punctul să îmbrăcăm nişte maieuri alb-albastre. Noroc cu un om de bine care i-a explicat celui care vroia să ne îmbrace că noi nu suntem totuna cu fotoreporterii cărora le era destinat obiectul vestimentar.

● Am avut ocazia să vedem şi un preşedinte nervos în persoana dlui Garabet, parcă neînţeles în zbuciumul său de către personalul clubului. La un moment dat, cedând nervos, dânsul a exprimat câteva gânduri familiale pe adresa distinsei sale soţii. Prea multă zdroabă pentru un amărât de 2-2...

Jucătorul meciului

GUŞIGOL

"Îmi pare rău că nu am câştigat. Am avut suficiente ocazii pentru a repeta rezultatul pe care l-am obţinut aici în campionatul trecut. Până la urmă, sunt mulţumit şi cu acest punct, care a consfinţit un rezultat echitabil".

CLASAMENT D.N.

Echipa	TOTAL						PENALTY-uri				ACASĂ					AFARĂ					Adevăr	Galb.	Roşii	Media Spect.
							in favoare		impotriva															
							Total	Marc	Total	Marc														
1 STEAUA	18	12	2	4	39-20	38	6	5	6	4	9	8	0	1	24-14	9	4	2	3	15-6	+11	45	5	4332
2 NAŢIONAL	18	11	2	5	31-21	35	7	6	5	4	9	7	0	2	18-11	9	4	2	3	13-10	+8	51	2	5109
3 OŢELUL	18	10	3	5	32-23	33	4	3	4	4	9	7	0	2	20-8	9	3	3	3	12-15	+6	46	4	10665
4 DINAMO	18	8	4	6	25-18	28	4	3	4	2	8	6	1	1	17-5	10	2	3	5	8-13	+4	47	2	6124
5 RAPID	18	8	3	7	27-22	27	6	5	1	1	10	6	0	4	19-12	8	2	3	3	8-10	-3	57	3	7998
6 CEAHLĂUL	18	7	5	6	24-26	26	5	4	2	2	10	6	3	1	14-7	8	1	2	5	10-19	-4	51	3	6198
7 JIUL	18	8	2	8	20-31	26	3	3	3	0	8	7	0	1	16-6	10	1	2	7	4-25	+2	47	3	15624
8 U CLUJ	18	7	4	7	36-33	25	4	3	7	5	8	6	2	0	24-12	10	1	2	7	12-21	+1	46	3	6561
9 FC ARGEŞ	18	7	4	7	28-25	25	1	0	4	3	8	5	2	1	15-6	10	2	2	6	13-19	+1	51	4	5811
10 AS BACĂU	18	7	4	7	26-24	25	10	6	3	3	10	6	3	1	19-11	8	1	1	6	7-13	-5	41	4	3748
11 FARUL	18	7	4	7	23-26	25	3	2	4	2	10	6	3	1	16-6	8	1	1	6	7-20	-5	42	8	6097
12 CRAIOVA	18	7	3	8	29-29	24	4	2	6	4	8	4	3	1	17-7	10	3	0	7	12-22	0	53	4	7249
13 FC CHINDIA	18	7	3	8	19-26	24	5	3	5	4	9	6	2	1	11-6	9	1	1	7	8-20	-3	37	2	8888
14 PETROLUL	18	6	4	8	26-23	22	2	2	5	4	9	4	2	3	18-10	9	2	2	5	8-13	-5	51	2	6331
15 SPORTUL ST.	18	6	3	9	20-26	21	1	0	3	2	9	4	3	2	14-9	9	2	0	7	6-17	-6	46	3	2108
16 FC BRAŞOV	18	5	3	10	24-33	18	3	2	6	4	10	5	3	2	19-12	8	0	0	8	5-21	-12	53	6	4749
17 GLORIA B-ŢA	18	5	3	10	17-27	18	3	1	5	3	10	5	1	4	14-9	8	0	2	6	3-18	-12	34	3	2298
18 POLI	18	4	4	10	24-37	16	7	6	5	5	8	3	2	3	12-12	10	1	2	7	12-25	-8	38	4	6874

TOP & ANTI TOP

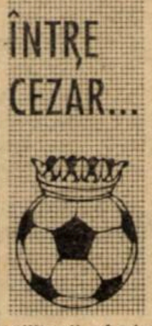
ÎNTRE CEZAR...

1. **MUGUR GUŞATU.** Eroul zilei din formaţia alb-violeţilor a ajuns la 10 goluri marcate, adică aproape jumătate din totalul realizărilor lui Poli!

2. **POLI.** Studenţii au marcat pentru prima dată două goluri în deplasare cu antrenorul Ghiţă Chimiuc pe bancă. Şi aceasta a fost a 14-a confruntare externă cu Poli pentru "idolul de la Gara Mare" (precedentele 13 având loc în ediţiile 1992-'93 şi 1993-'94). Începutul este promiţător!

3. **STEAUA.** Gălăţenii au visat frumos toată iarna, dar odată cu apariţia ghioceilor s-au trezit la realitate, militarii oferindu-le o lecţie de fotbal.

6241. **FC BRAŞOV.** Zile grele îi aşteaptă pe flăcăii lui Viorel Hizo. Cu -12 la adevăr, braşovenii sunt tot mai aproape de o confruntare cu... Metalul Plopeni.

7265. **DINAMO.** Se pare că cei din Şoseaua Ştefan cel Mare mai au nevoie de câtiva timişoreni pentru a ajunge o echipă cât de cât competitivă. Pentru că la ora actuală Dinamo este o formaţie super-modestă, incapabilă de-a obţine rezultate măcar mulţumitoare. O ruşine!

Mai multe umbre decât lumini la startul returului

Sâmbătă se dă startul returului şi în al doilea eşalon fotbalistic. După cum se ştie, cele patru echipe din zona "Fotbal vest" privesc această a doua parte a sezonului cu obiective şi speranţe diferite. Pentru a face un rezumat a ceea ce s-a întâmplat în iarna care stă să treacă, vă oferim în rândurile de mai jos o radiografie a activităţii cvartetului, în care am cuprins meciurile amicale de pregătire pe care acestea le-au susţinut, precum şi mutaţiile din loturi (între paranteze sunt trecute numărul de meciuri şi de goluri din turul campionatului).

CSMR
REŞIŢA

MARINESCU - ACELAŞI GOLGETER DE TEMUT

Petrolul Stoina 2-0 (Szijj, M. Bătrânu)
FC Drobeta Tr. Severin 2-0 (Marcu, M. Bătrânu)
Electrica Timişoara 3-1 (Ciucur, Foale 2)
FC Drobeta 3-3 (Marinescu 2, Doană)
Corvinul Hunedoara 1-4 (Marinescu)
Poli Timişoara 0-1
UMT 2-2 (Perşa, Doană)
Corvinul 2-1 (Marinescu 2)
Jiul Petroşani 2-4 (Szijj, Marinescu)
CFR Timişoara 2-1 (Marinescu, Marcu)
Bilanţ: 10 5 2 3 19-16

Jucători rămaşi din tur: Balaci (12-4), M. Bătrânu (15-1), Boşca (8-0), Căprariu (5-0), Ciocoi (11-0), Ciucur (17-2), Cojocaru (16-0), Dincă (17-0), Doană (10-0), Ibric (12-0), Marcu (14-0), Marinescu (16-9), Panescu (15-2). Perşa (12-0), Popa (9-0), Sandu (16-0), Szijj (16-7).

Jucători veniţi: A. Foale (UTA, 16-3), Poienaru (Metalul Bocşa).

Jucători plecaţi: Iovan (antrenor juniori Steaua), Balea (CFR Caransebeş)

Va prinde, în vară, CSMR-ul "trenuleţul" promovării?

NOI SÎNTEM
ROŞ NEGRI

Chiar dacă a reuşit să-şi păstreze lotul care a încheiat prima parte a campionatului (excepţie Iovan şi Balea), întărindu-se cu vârful Angelo Foale, C. S. M. R.-ul nu se poate lăuda cu achiziţiile făcute de principala contracandidată la promovare, Electroputere Craiova, care i-a racolat pe Ciurea (Farul), Fabian (Olimpia Satu Mare), Ungurianu (F. C. Braşov) şi S. Zamfir (Martigues). Alarmante sunt eşecurile din jocurile amicale cu Corvinul, la Hunedoara şi cu Jiul, chiar pe teren propriu. Luci Marinescu a rămas acelaşi realizator de temut, înscriind şi în pregătiri 7 goluri. Surprinde numărul mare de goluri încasate de roş-negrii (16) ceea ce demonstrează că mai este mult de lucru în compartimentul defensiv, elevii lui Viki Roşca încheind doar două jocuri fără să scoată mingea din plasă!

U.T.
ARAD

SE ANUNŢĂ UN RETUR CU BĂTĂI DE CAP!

Viitorul Oradea 1-2 (autogol)
Blănarul Arad 5-2 (Babo 2, Tuef, Mariş, Diaconescu)
N. K. Osijek 0-5
Olimpia Osijek 1-1 (Diaconescu)
Dinamo Bucureşti 1-2 (Mănăilă)
Petrolul Ploieşti 1-3 (Plisca)
Corvinul Hunedoara 0-0
Corvinul Hunedoara 0-1
Bilanţ: 8 1 2 5 9-16

Jucători rămaşi din tur: Bangău (1-0), Blăniţă (2-0), Csipkar (17-1), Diaconescu (15-0), Grădinaru (0-0), Ivan (4-0), Mariş (16-5), Mănăilă (13-4), Mocanu (1-0), Moghioroş (12-0), Pap (8-0), Plisca (10-0), Prinţipu (7-0), Roşca (2-0), Şerban (17-1), Ştefănică (7-0), Varga (13-3), Volocaru (9-1)

Jucători veniţi: Boloş (FC Arad Telecom), Babo (FC Bihor), Tuef (Curtici), Lingurar (Univ. Craiova), Irimia (FC Arad Telecom), Toderaş (Viitorul Oradea).

Jucători plecaţi: Baciu (Pecica, 6-0), Foale (CSM Reşiţa, 16-3), Găman (Rapid, 7-1), Lucaci (retras, 11-0), G. Radu (Poli, 15-6), Sinescu (Kecskemet, 6-0), Szell (Kecskemet, 16-0)

Banca UTA-ei devine o ecuaţie cu... 5 necunoscute

La capitolul jucători plecaţi nici arădenii nu stau prea bine. Au părăsit gruparea lui Marcel Coraş 7 oameni, majoritatea de bază. Foale. G. Radu înscriind în tur 9 goluri, ceea ce reprezintă mai mult de o treime din totalul punctelor marcate de UTA în prima parte a campionatului. Noroc că au rămas totuşi Diaconescu şi Mănăilă, aflaţi şi ei la un moment dat în pregătiri cu alte cluburi. Se anunţă un retur dificil (Doamne fereşte şi de o penalizare din partea federaţiei pentru neachitarea banilor la Dinamo pentru transferul lui Varga), mai ales că problemele financiare sunt departe de a fi rezolvate.

Cu mulţi jucători fără experienţă în lot, alb-roşii n-au obţinut decât o victorie în partidele amicale 5-2 cu modesta Blănarul din Divizia C, golgeterii acestor întâlniri fiind Babo şi Diaconescu! Aşadar, clipe grele pentru "Bătrâna doamnă"!

LAVI COPĂCIANU - O ACHIZIŢIE SPECTACULOASĂ

GLORIA
REŞIŢA

FC Naţional 0-6
Poli Timişoara 3-5 (V. Rus, Tuluc 2)
FC Drobeta Tr. Severin 2-1 (Dacica, Chiş)
Bancom Comloşu Mare 3-1 (Copăceanu 2, Dumitru)
Minerul Anina 2-1 (Copăceanu, Costescu)
Minerul Anina 0-2
Metalul Oţelul Roşu 2-2 (Rus, Copăceanu)
CFR Caransebeş 5-1 (D. Radu, Chiş 2, Zsizsik, Costescu)
UMT 1-0 (Copăceanu)
FC Drobeta Tr. Severin 0-2
Metalul Bocşa 0-1
Metalul Bocşa 0-0
Bilanţ: 12 5 2 5 18-22

Jucători rămaşi din tur: Ababi (3-0), Bălean (13-0), Beloia (16-1), Benga (3-0), S. Bogdan (5-0), Chiş (16-0), Ciornovalic (1-0), Costescu (17-2), Dacica (15-3), A. David (8-1), Decuseară (15-2), Dan Daniel (0-0), Dumitru (15-1), F. Ianu (5-0), Kapornyai (1-0), Laczko (16-1), Mitar (17-0), D. Radu (17-3), Rus (14-4), Toader (10-0), Tuluc (10-0).

Jucători veniţi: Copăceanu (revenit din Austria). Zsizsik (Anina).

Jucător plecat: Veche (suspendat; 11-1)

Astă-vară, Gloria era în grevă!
Acum, are cel mai stabil lot...

Ca şi la sora vitregă, CSMR, şi la trupa constructorilor nu au apărut schimbări spectaculoase în lot. Chiar dacă RECONS-ul nu trece prin momente prea fericite. S-au găsit totuşi banii necesari pentru înscrierea în campionat. Gloria a disputat cele mai multe jocuri amicale dintre toate formaţiile din zona "Fotbal vest". Dacă eşecurile cu F. C. Naţional şi Poli au fost oarecum normale (scorul cu echipa bucureşteană este totuşi exagerat), înfrângerile cu divizionarele B Minerul Anina, F. C. Drobeta şi Metalul Bocşa au scos în evidenţă carenţele din tabăra alb-albaştrilor. Golgeterul perioadei de pregătiri este tânărul Lavinius Copăceanu (5 reuşite), revenirea sa din Austria reprezentând un real câştig pentru antrenorul Carol Oţil. ■

Prima etapă a returului, sâmbătă, 8 martie (în paranteze rezultatele din tur): UTA - ASA Tg. Mureş (1-0); Olimpia Satu Mare - CFR Cluj (0-1); Gaz Metan Mediaş - Corvinul Hunedoara (0-1); CSM Reşiţa - Dacia Piteşti (1-3); CFR Timişoara - Electroputere Craiova (0-1); Unirea Alba Iulia - Gloria Reşiţa (2-3); ARO Cîmpulung - Inter Sibiu (1-1); FC Maramureş Baia Mare - Minaur Zlatna (3-2); Unirea Dej - Minerul Motru (2-2);

CLASAMENT TUR

1. CSM REŞ.	17	9	4	4	25-16	31	4
2. ELECTRO	17	9	4	4	21-14	31	7
3. UNIREA DEJ	17	8	4	5	22-17	28	1
4. ARO	17	9	1	7	19-18	28	1
5. CORVINUL	17	8	3	6	25-19	27	3
6. INTER SIBIU	17	7	5	5	21-15	26	-1
7. MOTRU	17	7	5	5	18-18	26	2
8. CFR CLUJ	17	7	4	6	20-16	25	1
9. DACIA	17	7	4	6	22-22	25	1
10. UTA	17	8	1	8	26-27	25	1
11. ASA TG.M.	17	7	3	7	20-22	24	-3
12. GLORIA	17	7	3	7	20-26	24	0
13. GAZ METAN	17	6	5	6	15-13	23	-1
14. SATU MARE	17	7	0	10	26-23	21	-6
15. ALBA IULIA	17	7	0	10	19-28	21	-6
16. FC MARAM.	17	5	4	8	20-28	19	-8
17. MIN. ZLATNA	17	4	4	9	22-28	16	-11
18. CFR TMŞ.	17	3	2	12	15-26	11	-13

CFR
TIMIŞOARA

A PIERDUT MAI MULT DE O ECHIPĂ!

Azur Timişul Şag 3-1 (Ianoşev, Florescu, Vlad)
Unirea Peciu Nou 3-1 (Ştefanca, Florescu, N. Petre)
Şoimii Textila 3-0 (Hodoneanţu, N. Petre, Mihalache)
Poli Timişoara 2-1 (N. Petre 2)
Astral Deta 0-2
Electrica Timişoara 1-2 (D. Călin)
Vojvodina Novi Sad 2-3 (Vlad, Danciu)
Petrolul Ploieşti 0-1
UMT 1-3 (Mihalache)
UMT 0-0
CSM Reşiţa 1-2 (Florescu)
Bilanţ: 11 4 1 6 16-16

Jucători rămaşi din tur: Bota (2-0), Brehui (12-1), Damianovici (15-1), Danciu (3-0), Florescu (2-0), Ianoşev (10-0), Militaru (13-1), Pavlov (16-0), N. Petre (15-3), Vlad (8-0).

Jucători veniţi: Frunză şi Ştefanca (ambii Timişul Şag), Berceanu (Phoenix FZB Buziaş), Mihalache şi Mada (ambii Poli), D. Călin (Tehnolemn).

Jucători plecaţi: Artimon (Poli, 9-0), Boldor (retras, 16-0), Chira (Unirea Alba Iulia, 17-0), Contescu (UMT, 3-0), Gligorovici (Kecskemet, 14-2), Himcinschi (Unirea Alba Iulia, 12-0), D. Ianu (CFR Caransebeş, 15-0) Panaitescu (Metrom Braşov, 8-0), Perdei (Metrom Braşov, 13-0), Rancz (Minerul Motru, 4-1), Simcelescu (retras, 13-1), Stoican (Poli, 11-5).

Stoican, Perdei, Firiţeanu, Artimon, Chira,
Foale, Boldor, Bathory,
sau CFR-ul care nu mai e!

După cum se poate observa, alb-vişiniii au pierdut nu mai puţin de 12 jucători! Mai mult, în cursul săptămânii trecute şi antrenorul Octavian Foale a aruncat prosopul, de echipă ocupându-se timp de câteva zile organizatorul de competiţii Petre Muşat. De ieri, nea Tavi a revenit. Pentru cât timp însă? La capitolul achiziţii trebuie menţionat faptul că 4 din cei 6 noi veniţi provin din liga a IV-a. Cu toate acestea, CFR-ul s-a prezentat mulţumitor în partidele amicale, victoria cu Poli (lipsită totuşi de câţiva titulari) fiind grăitoare în acest sens. De asemenea, timişorenii au cedat la limită în confruntările cu Vojvodina şi Petrolul, formaţii cotate mult mai bine. Golgeterul din pregătiri este Narciş Petre (4 reuşite). În aceste condiţii este greu de pomenit despre salvarea de la retrogradare, o realizare importantă ar fi participarea la toate jocurile programate în retur.

CONTINUĂ SEISMELE LA GARA MARE

PLEACĂ ANTRENORUL! VINE ANTRENORUL!

Săptămâna trecută, la CFR s-a produs un nou (al câtelea?) cutremur. Marți dimineața, antrenorul Tavi Foale a părăsit echipa! Nu a fost adus un alt antrenor, în aceste condiți de pregătirile echipei ocupându-se maseurul Doru Miclăuș și organizatorul de competiții Petre Mușat. Ultimul ne-a declarat însă că nici nu se gândește să conducă echipa de pe bancă. Între timp, printre druckeri se vehiculau tot felul de nume: Octavian Roșca, Dănilă Otiman, Cici Manolache! Sâmbătă, în amicalul cu CSMR, echipa a fost condusă de pe bancă de Petre Mușat... Și vine bomba! Duminică seara, Tavi Foale se hotărăște să revină la echipă! Firesc, discuția pe care antrenorul CFR-ului a avut-o la redacție cu Duki Popovici și Sandu Ususan ***(pe care o publicăm mai jos)*** *are o continuare* ***(cea de duminică seara)*** *în finalul articolului...*

DUKI POPOVICI: Nea Tavi, haideți să facem o recapitulare. În toamnă, după ce ați învins la Alba Iulia, ați aflat, cu o zi înaintea foarte dificilei partide cu CSM că vi s-au luat punctele la "masa verde". Sincer, ne-am așteptat atunci la o demisie! Nu v-ați dat-o... Ați continuat chiar după o serie de rezultate slabe în finalul returului! Pregătirile din această iarnă s-au desfășurat în condiții precare, de multe ori fără căldură, apă caldă... Cu un cantonament așa cum a fost... Ați continuat. Ați continuat și în condiții de grevă a jucătorilor, și când n-ați putut folosi terenul. Iar tocmai când ați intrat pe "ultima sută" a pregătirilor, ați plecat! Noi ce trebuie să înțelegem din asta?

TAVI FOALE: **Așa e, am rămas în niște momente grele... De ce? M-am tot gândit și, analizând la rece, mi-am, dat seama că deși am pierdut vreo 6-7 meciuri prăpădite în ultimele minute, echipa începuse, totuși, să joace o partitură...**

SANDU USUSAN: Asta era după tur, dar la sfârșitul pregătirilor v-ați trezit fără 12 jucători de bază! Boldor, Artimon, Chira, Stoican, Gligorovici, Himcinschi, Ianu, Perdei, Panaitescu, Simcelescu, Rancz, Contescu! O echipă! Și totuși ați continuat! De ce?

D.P.: Vă închipuiați că jucătorii rămași pot trăi cu 100.000 pe lună? Sau ați sperat într-o îmbunătățire?

T.F.: **Am avut niște informații că alături de președintele Simcelescu vom fi preluați sau măcar sprijiniți de Regională.**

D.P.: De la cine ați avut aceste informații?

T.F.: **De la directorul Regionalei!**

"Nu mi-e frică decât de Dumnezeu!"

D.P.: El v-a spus? Când? Unde?

T.F.: **În octombrie! Mi-a spus că în momentul în care va prelua patrimoniul clubului, Regionala va angaja jucătorii și va participa substanțial la acoperirea cheltuielilor echipei de fotbal...**

D.P.: Clubul sportiv vrea să predea patrimoniul Regionalei, dar decupat. Regionala nu-l vrea decât complet!

T.F.: **Abia săptămâna asta am aflat acest lucru.**

D.P.: Și ăsta-i motivul demisiei?

T.F.: **Nu, nu, nu. E doar o parte. Alt motiv e că mă gândeam că dl. Simcelescu va fi mult mai activ.... În plus, pe parcurs, din 8 ianuarie încoace, starea mea de sănătate s-a degradat. Nu mi-a fost ușor să lucrez cu un colectiv nemulțumit. Nu-s obișnuit să fac "fușerai". Și am muncit. Le-am explicat la băieți că nu-l vom cointeresa pe dl. Simcelescu și nici nu va veni alt investitor dacă echipa joacă o partitură slabă! Deci am continuat! Mai ales că nu pot să spun că CFR-ul ar fi singura echipă din țară care se confruntă cu probleme! Nu! În România sunt echipe din prima ligă în aceeași situație! Asta-i viața acum. Eu nu pot să spun că noi suntem cei mai dezbrăcați! Dar nu puteam să nu mă supăr. Când a fost salariu, n-a fost apă caldă. Când a fost apă caldă, n-a fost căldură! Când a fost căldură, a fost... grevă! Motivat, probabil. Nu cred că a vrut să-mi facă mie necazuri! Mai ales că echipei i s-au rezvolvat totuși o masă pe zi, iar celor care nu sunt din Timișoara, și cina. Iar jucătorii n-au făcut scandal că nu s-a dat salariul, ci că nu ajung 100.000.**

D.P.: Jucătorii care n-au fost mulțumiți au plecat! De ce au rămas ceilalți?

T.F.: **E o întrebare bine pusă... Cred că sunt legați de club.**

D.P. Atunci de ce grevă? Instigă cineva?

T.F.: **Nu cred. A fost o nemulțumire colectivă. Cred că dl. Simcelescu a greșit la începutul pregătirilor...**

S.U.: Adică să fi făcut exact ca la Deta. Să le spună: ***"Băieți! Atâta pot să vă dau! Salariul și o masă! Care vrea să rămână, să ridice mâna!"*** Așa trebuia să facă?

T.F.: **Exact. Așa trebuia să facă din prima zi de pregătire! Pentru că nimeni nu-l poate acuza acum pe dl. Simcelescu că nu poate da mai mult!**

D.P.: Nea Tavi, tot discutăm; ne înârtim în jurul cozii, dar n-am aflat de ce ați părăsit echipa. Vă e teamă să ne spuneți, vă e frică de cineva?

T.F.: **Nu mi-a frică decât de Dumnezeu! Am spus exact ce a fost la acest club. În final, s-au adunat toate necazurile, m-am chinuit să urnesc zi de zi 20 de jucători nemulțumiți, așa că s-a umplut paharul. Să nu uităm că nu mai am 39 de ani, ci 59!**

S.U.: Un alt motiv pentru care ați plecat a fost și faptul că v-ați simțit singur la stadion? Președintele nu știu dacă a avut vreo apariție în acest an la stadion. Noi am fost prezenți aproape în fiecare zi. Cel puțin în primele două săptămâni ale pregătirilor, în afară de omniprezentul Bugariu n-am mai văzut pe nimeni! Pe Mușat l-am văzut din două în două săptămâni...

T.F.: **Poate că așa se poartă la acest club...**

D.P.: Dar nu se purta. Acum doi ani, Mușat era umbra lui Ghiță Chimiuc!

T.F.: **Poate fi o chestie de simpatie! Poate n-am fost alesul lui! Relațiile mele cu Mușat sunt normale. Nu m-am certat cu el, nu m-am contrazis. Nu e treaba mea să-l analizez pe Mușat!**

D.P.: Și când n-a fost apă caldă și căldură, totuși, cui v-ați plâns?

T.F.: **La Bugariu, el e cu apa cladă.**

D.P.: Și ce a spus Bugariu?

T.F.: **Ori că are pietre în loc de cărbuni, ori că pompa "nu bagă"...**

S.U.: Și s-au adunat. Nimicuri de zi cu zi, dar s-au adunat!

T.F.: **S-au adunat... s-au adunat... Și așa mi-a venit rândul să intru în reparație capitală. Sper să mă refac cât mai repede...**

TAVI FOALE

DUMINICĂ, 2 MARTIE, ORELE 21^{32}

Am aflat că Tavi Foale revine la echipă! De ce? Ne-o spune chiar TAVI FOALE:

"Sâmbătă am, asistat la partida CFR - CSMR. Băieții s-au mișcat bine! Mi-am zis că-i păcat să renunț după atâta muncă. Mi-a spus și Victor Roșca: "Cum e posibil să depui armele după ce ai muncit până în acest punct?" În plus, m-am atașat de acești băieți. Pe Ștefanca și Frunză eu i-am convins să vină la CFR. Pe Mada deasemenea. M-am bucurat că Danciu și Brehul au hotărât să-și prelungească contractele. Cu orice risc, trebuie să merg mai departe. Poate nici nu s-a acționat cum trebuie. Sunt momente grele, dar dacă suntem uniți, dl. Simcelescu, Bugariu, Mușat, eu, jucătorii, poate și directorul Regionalei, există o fărâmă de speranță și pentru acest club greu încercat în ultimul timp."

OCHI
ÎN
OCHI

MIHAI ȚÂRLEA

REP: **Ești unul dintre jucătorii arădeni care au reușit să pătrundă în fotbalul de elită, evoluând atât la UTA în Divizia Națională cât și la o echipă de talia Sportului Studențesc a anilor 80, avându-i coechipieri pe Hagi, Coraș, Cazan sau Gino Iorgulescu. Ți-ai văzut încununată activitatea fotbalistică, jucând în echipa națională de două ori. Acum, la sfârșitul carierei de fotbalist, ce simți?**

MȚ: Pe de o parte privesc cu o oarecare mândrie faptul că am reușit să trec prin toate filierele fotbalului românesc, dar, în același timp, mă încearcă o nostalgie că odată cu trecerea anilor, trebuie să mă retrag și să nu mai pot juca.

REP: **În această perioadă precompetițională, ai jucat în câteva meciuri de pregătire. A fost o simplă completare de efectiv, sau ai de gând să revii pe terenul de fotbal?**

MȚ: Adevărul se află undeva la mijloc. Era și o lipsă de efectiv, explicabilă prin plecarea a șapte fotbaliști, dar m-am și pregătit cot la cot cu jucătorii și, dacă va fi nevoie, în retur voi intra în teren , să dau o mână de ajutor!

REP: **La revenirea la Arad, la UTA, chiar dacă ai fost prezent în echipă atât la promovare cât și în prima ligă, trebuie s-o spun cu regret, nu ai fost apreciat de public, acesta manifestându-se ostil vizavi de prezența ta în teren. De ce?**

MȚ: Acest lucru l-am simțit și eu. Acesta a fost purul adevăr! Pentru mine a fost un mare semn de întrebare... La unele aspecte, chiar am găsit răspuns. Poate că publicul arădean aștepta mai mult de la mine, având o oarecare experiență. La jucătorii de la care aștepți mai mult nu le accepți greșelile. Consider că nu există om perfect și că greșelile pot apărea în orice domeniu de activitate.

REP: **După retragerea ta din echipă, ai devenit antrenor secund. Ce te-a determinat să alegi această meserie?**

MȚ: De mic copil nu am făcut altceva decât fotbal. Am început fotbalul la nouă ani și toată viața mea este legată de fotbal. Simplu!

REP: **Lucrezi împreună cu Marcel Coraș. Care sunt relațiile dintre voi pe plan profesional, mai ales că ați fost coechipieri, atât la UTA cât și la Sportul Studențesc?**

MȚ: Dacă ne referim strict la problemele profesionale, relațiile dintre noi sunt relații de bună colaborare.

REP: **UTA trece printr-o perioadă mai dificilă din existența sa. Îmtâmplarea face ca să te ocupi de destinele echipei chiar acum. Cum reușești să treci prin această perioadă?**

MȚ: Știe toată lumea că perioada aceasta este una grea. Mai ales prin posibilitățile financiare pe care le poate oferi clubul. Acest lucru s-a repercutat atât asupra jucătorilor, cât și asupra noastră, a antrenorilor. În aceste condiții, a trebuit să dăm dovadă de multă diplomație în relațiile cu jucătorii pentru a putea să ducem corabia la mal cât mai bine.

REP: **Tu, ca și antrenor, ai influențat în vreun fel jucătorii în această perioadă de nemulțumiri și de privațiuni?**

MȚ: Consider că, împreună cu Marcel Coraș și Miroslav Vidac, am reușit să menținem o unitate în echipă până la sfârșitul turului, chiar fără achitarea drepturilor financiare cuvenite.

REP: **Ca și antrenor, ești apropiat de jucători?**

MȚ: Din punctul meu de vedere, le-am spus jucătorilor să mă considere un prieten al lor, în afara faptului că sunt antrenor și aici trebuie să apară respectul reciproc.

REP: **În această iarnă, chiar dacă UTA a traversat o perioadă critică, surprinzător, ați beneficiat de două pregătiri centralizate, una la Băile Felix și una la Porec, în Croația, un fapt demn de remarcat. De obicei, în fiecare an, după pregătirile de iarnă, se afirmă că acelea au fost cele mai bune din câte s-au făcut! Te rog să răspunzi sincer la întrebare: Cum s-au desfășurat pregătirile și cu ce rezultate?**

"Caracterul omului se cunoaște la greu"!

MȚ: Pot să spun că în ambele situații am avut condiții de pregătire deosebit de bune. La Felix singura problemă a fost faptul că a fost o perioadă friguroasă, cu terenuri înghețate și efectiv nu am găsit loc unde să lucrăm cu mingea. În Croația am găsit terenuri de antrenament bune și am lucrat numai cu mingea. Nu am avut șansa să-i avem pe toți jucătorii din lotul care va începe returul alături de noi.

REP: **A mai rămas o săptămână până la începerea returului Divziei A. Echipa a început să prindă contur. În compartimentul ofensiv aveți însă cinci jucători: Volocaru, Mariș, Plisca, Babo și Tuef. Vor face față rigorilor Diviziei A?**

MȚ: Alături de Plisca, vom folosi pe unul din cei enumerați și consider că cei amintiți vor răspunde cerințelor noastre.

REP: **Care este situația lui Șerban?**

MȚ: Șerban și-a scos abia duminică ghipsul. Va urma un program de recuperare și sperăm să-l avem cât mai curând alături de noi.

REP: **După plecarea a nu mai puțin de 7 jucători, treptat, prin aducerea lui Irimia, Boloș, Tuef, Babo ați completat lotul echipei. Cum privești acest retur?**

MȚ: Oricum, cu mai mult optimism decât la începutul pregătirilor, când plecaseră nu mai puțin de 7 jucători: Sinescu, Radu George, Szell, Diaconescu, Lucaci, Varga, Foale.

REP: **Fostul tău coleg, Adi Lucaci, nu a încercat să fie alături de tine și de M. Coraș?**

MȚ: Lucaci a încercat să fie alături de noi, dovadă fiind faptul că la această oră, deși este jucător liber, el se pregătește împreună cu noi, dar situația financiară a făcut ca el să-și continue negocierea contractului cu clubul UTA.

REP: **Dacă o echipă te-ar solicita să fii antrenorul ei principal, ce hotărâre ai lua?**

MȚ: În momentul de față nu aș părăsi UTA, pentru că un caracter de om se verifică atunci când cineva se află la greu. Puteam să fiu primul care să fi părăsit echipa, dar nu am făcut-o!

REP: **N-am vrut să-ți sugerez prin această întrebare să-ți părăsești clubul, ci mai mult dacă consideri că ai face față postului de antrenor principal. Ai avea curajul să conduci o echipă de pe postul de antrenor principal?**

MȚ: Este o întrebare dificilă. Nu mi-am pus niciodată această întrebare, dar consider că aș putea face față.

OVIDIU PĂCURARIU

● născut în 10 septembrie 1964, la Arad
● a început fotbalul la UTA, la copii - antrenor Viorel Pasc
● nu a fost junior la UTA, ci la... Luceafărul București, în perioada 1979-1983
● a evoluat la UTA în liga a II-a în perioadele 1983-1987
● între anii 1987-1992 a evoluat la Sportul Studențesc
● revine la Arad, la UTA, în anul 1992, jucând în liga a II-a și în Divizia Națională
● din ianuarie 1996 este antrenor secund la UTA
● prezența la loturile naționale:
- echipa națională de junori 56 jocuri
- lotul olimpic - 6 jocuri
- lotul de tineret - 10 jocuri
- lotul național - 2 jocuri (cu Grecia și Israel)

ION COPĂCEANU:

REP: **Dle profesor Ion Copăceanu, sunteţi unul dintre antrenorii cu vechi state de serviciu, cu o activitate de aproape 23 de ani, aşa că din startul acestui interviu vă atac cu o întrebare incomodă. De ce în turul actualului campionat de juniori antrenorii "fără carnet", instructorii Bochiş, Atodiresei şi Dozsa, au obţinut rezultate remarcabile?**

IC: Explicaţia este clară. La clubul Sportiv Şcolar din Reşiţa am fost doi profesori-antrenori, dl. Dan Firiţeanu şi cu mine, care timp de 2-3 ani am întrerupt activitatea, fiind plecaţi la echipe de seniori. Astfel, au apărut goluri în procesul de învăţământ. N-am avut şi momentam nu avem un teren de antrenament propriu. Totuşi, CSŞ Reşiţa se poate lăuda cu participări multiple la turneele finale.

Ion Copăceanu, "controlându-l" pe juniorul Copăceanu, tocmai la Viena.

ai CSŞ, echipa Muncitorul Reşiţa are formaţia alcătuită tot din absolvenţii de la noi. La Anina se remarcă Ciurea, Lazăr, Şola, Stănescu, Iorga...

REP: **Sunteţi obligaţi să cedaţi juniorii dvs. la echipele "proprietare de teren"?**

IC: Pentru un junior care termină la CSŞ, la legitimarea sa de către un club nu se plăteşte nici o grilă. El este cel care-şi alege echipa. Eu sunt acela care caut în ultimul an de juniorat să îndrum talentele spre echipe cât mai valoroase.

REP: **Atâta "altruism"! Cu ce se alege clubul şcolar, respectiv descoperitorul şi şlefuitorul de talente?**

IC: Nu am luat nici măcar o minge. Iar antrenorul, nici pe atât. Ar trebui făcut ceva pentru aceşti oameni care prestează o muncă foarte grea. Eu trebuie de multe ori să-l învăţ totul, de la A la Z. Ştiţi câte probleme am să-i aduc la antrenamente regulat, să împaci familia, învăţătura... de toate. Am cerut la Direcţia de Tineret şi Sport sprijin, dar acolo , cel desemnat să nu ajute nu priveşte decât spre CSMR. La toate judeţele s-au făcut selecţii, ar trebui să avem 4 selecţionate ale judeţului. Am fost numit de FRF selecţioner la juniorii Caraş-Severinului, dar DJTS nu m-a ajutat cu nimica.

REP: **Comisia de antrenori v-a ajutat? Aţi fost la şedinţe?**

IC: Nu mă duc... Nici n-am fost consultat în privinţa acestei comisii, Eu sunt plătit ca profesor, nu ca antrenor! Se duc la şedinţe doar "instructorii", că le e frică să nu-şi piardă serviciul... De aici pleacă în deplasare uneori doar cu un sandwich.

REP: **Săptămâna trecută am publicat un interviu cu băiatul dvs., Lavinius, un talent şlefuit de un părinte-antrenor. O altă speranţă reşiţeană, băiatul lui Mircea Chivu, Cristi, a fost crescut tot de dvs?**

"Avem condiţii mai bune decât Gloria sau CSMR"

IC: A început fotbalul cu mine, l-am avut elev mai mulţi ani şi apoi a trecut la profesorul Firiţeanu şi după aceea la CSMR. La un "Criteriu al speranţelor " din Timişoara, l-am promovat pe Cristi în echipa mare, cu toate că avea cu trei ani mai puţin decât ceilalţi. După meciul cu Poli, în care am câştigat cu 3-2, antrenorul Costică Rădulescu l-a felicitat pe Lavinius, autor a două goluri, dar şi pe Cristi, care l-a marcat pe al treilea, prevazandu-le o cariera frumoasa. Cei doi au fost desemnaţi cei mai buni jucători ai turneului.

REP: **V-am urmărit echipele de juniori mari şi mici care s-au bătut azi de la egal la egal cu cei de la Gloria, "ăi mici" câştigând chiar...**

IC: Am două formaţii de perspectivă, fiecare dintre jucători mai având 1-2 ani de activat la categoria sa. Pot să vă asigur că la anul voi trage la titlu. Această generaţie pe care o am îşi datorează valoarea şi selecţiei bune făcute de dl. prof. Dan Firiţeanu.

REP: **Enumeraţi-ne câteva nume despre care cu siguranţă vom mai auzi.**

IC: Este o plăcere să vezi abnegaţia la antrenament şi în joc a lui Anghel, Ionescu, Gomboş, Rădoi, Beutură sau Dancea.

REP: **Cum sunteţi ajutat de conducerea clubului, în fruntea căruia se află o femeie, d-na directoare Doina Ţundrea?**

IC: Pot spune că avem condiţii mai bune decât Gloria şi CSMR. Noi reuşim să ne încadrăm în baremuri. Ne lipseşte totuşi un teren de joc, care din păcate trebuie mai mereu să-l închiriem şi astfel suntem la cheremul echipei proprietare.

REP: **A existat acea înţelegere cu Gloria; acum vă antrenaţi pe terenul Arsenalului...**

IC: Ce dovadă mai clară este că un Marcă, un Marcu, Dincă, Benga, Toader, Manole, Beloia, Dumitru, Radu David, Adrian David, Ababei şi...

REP: ... **Copăceanu Lavinius...**

IC: ... au trecut de la Clubul Sportiv Şcolar la Gloria. La Arsenal joacă 6 foşti elevi

REP: **Până acum, sunt în parametri! Apropo, aveţi o întâmplare mai deosebită cu copii?**

IC: Am avut un meci decisiv la Timişoara, cu Viitorul. La egal sau victorie mergeam la turneul final. Am avut un trac deosebit, aşa că la vestiare nu le-am spus băieţilor decât: *"Dacă-l iubiţi pe Ion Copăceanu, atunci azi jucaţi pentru el"*. Şi.. am învins cu 4-0!

REP: **În încheiere, parcă vroiaţi să-mi mai spuneţi ceva?**

IC: Doresc tare mult să se scrie de ajutorul meu, Dan Aurel, căruia, în 1982, într-un cantonament, i-a murit fiul datorită unei leucemii galopante. Dan Leontin a fost un talent deosebit. De atunci, acest tată distrus sufleteşte este alături de mine, de copii, regăsind în fotbal o familie numeroasă.

PETRU FUCHS

GLIGORE BORA

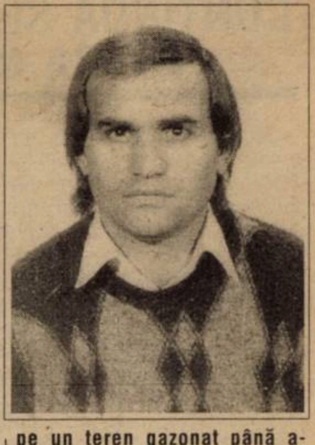

REP: **Nu există reşiţean care se respectă şi care să nu fi auzit de faimoasa echipă a CSMR-ului: Constantin - Pigulea, Ologeanu, Georgevici, Filipescu - Bora, Gabel, Beldeanu - Atodiresei, D. Georgescu, Florea. De fapt, unde ai început fotbalul, Gore?**

GB: Am început să joc fotbal la Progresul Bucureşti, unde am evoluat până în 1971. În acel an am venit la CSMR. De fapt, eu sunt reşiţean prin adopţiune, originar fiind din Strehaia, deci oltean.

REP: **Cine te-a adus al CSMR?**

GB: Domnul Ilie Pătruică. El m-a convins că trebuie să vin la Reşiţa, cu toate că au fost şi alte oferte, dar eu l-am ascultat pe nea Ilie, că era oletan, ca şi mine. Şi nu mi-a părut rău. Am petrecut ani frumoşi la Reşiţa, la CSMR jucând în Divizia Naţională şi făcând de cele mai multe ori o figură frumoasă.

REP: **Iar în anii '80 ai venit la Arad, la Vagonul, unde te-ai stabilit cu familia...**

GB: La un moment dat mă gândeam la Jiul Petroşani, unde am fost solicitat, dar în cele din urmă am ales Aradul, chiar dacă jucam în liga a II-a. La Vagonul am găsit multă înţelegere şi un mare ajutor după necazurile şi problemele pe care le-am avut. Am reuşit să-mi revin şi am jucat opt campionate la Vagonul în liga a II-a şi a III-a. Din 1988 am renunţat la activitatea competiţională.

REP: **Şi în acel moment ai început activitatea de antrenor la copii şi juniori...**

GB: Cu mici excepţii, aşa este. Am fost o perioadă antrenor la echipa de seniori, dar nici atunci nu am renunţat la echipa de copii pe care o aveam şi cu care lucram după antrenamentele celor mari. Am reuşit să formez o echipă bună de juniori, care, ulterior, sub conducerea lui Pişta Gal a ocupat locul trei la turneul final al campionatului naţional de juniori de la Braşov.

REP: **Poţi să-mi spui câteva nume din echipa de atunci?**

GB: Ştefeligă, Volocaru, Bugariu, Alb.

REP: **Echipa Vagonul, ulterior CS Astra, a suferit diferite schimbări, fuzionând cu FC Aris şi mai târziu asociindu-se cu Telecom, devenind acum FC Arad Telecom. De fapt, rădăcinile acestei echipe se trag de la CS Astra. Ai rămas fidel acestui club. De ce?**

GB: În primul rând din sentimentalism. Nu pot să uit că am fost ajutat mult în momentele grele ale vieţii mele. Că despre slariu, dacă ţi-l spun, ar râde toată lumea de mine. Dar am fost şi şomer de la SC Astra SA şi nu am plecat în altă parte. Să nu credeţi că exagerez, dar realitatea este aceasta.

Sunt ca un soldat disciplinat, care nu poate să dezerteze.

REP: **Discuţia noastră are loc în tribuna stadionului CFR-Astra, al cărui aspect l-am descris nu demult. Văd că antrenamentele cu echipa le desfăşori pe terenul doi al stadionului. De ce?**

"Sunt un soldat care nu poate să dezerteze!"

GB: Ţi-aş răspunde printr-o întrebare: Cum se poate ca după ce s-au unit trei echipe, Astra, Aris şi Telecom, să nu existe un teren pentru copii şi juniori?

Că acest teren am înţeles că este proprietatea cluburilor Motorul CFR şi CFR Şagu!...

REP: **Ce echipe de juniori pregăteşti acum?**

GB: Echipa de juniori republicani şi o grupă de copii născuţi în 1983. Echipa de juniori mari ocupă locul şase în clasament şi sper ca în retur să ocupăm un loc şi mai bun. Am avut un început greoi, dar pe parcurs ne-am revenit şi eu am încredere în aceşti băieţi.

REP: **Poţi să enumeri câteva nume de tineri care s-au remarcat?**

GB: În general este o generaţie de copii talentaţi, dar nu pot să nu-i remarc pe Cotuna, Ungureanu, Sculici.

REP: **Văd că eşti un tată exigent. Spun acest lucru deoarece şi fiul tău, Adrian Bora, face parte din această echipă şi nu l-ai pomenit...**

GB: Uneori sunt rău cu băieţii, tocmai pentru a le insufla mentalitatea de învingători şi, bineînţeles, doresc ca fiul meu să-mi calce pe urme. De aceea nu-l menajez deloc.

REP: **Returul va începe curând. Ai avut ocazia să joci pe un teren gazonat până acum?**

GB: Am disputat un singur joc pe un teren gazonat şi acela cu Indagrara Arad, pe terenul acesteia.

REP: **Te-am urmărit la câteva antrenamente. Am remarcat că lucrezi mult cu mingea, uneori în detrimentul pregătirii fizice. De fapt, îl recunosc uşor pe fostul jucător Gligore Bora, atât de îndrăgostit de minge încât uneori dribla adversari şi coechipieri laolaltă...**

GB: Eu sunt adeptul exerciţiului cu mingea, deoarece nu vreau să se spună mai târziu despre foştii mei elevi că dau cu dreptul în stângul. Aşa cum un violonist exersează la vioară sau un matematician face exerciţii, fotbalistul trebuie să lucreze cu mingea.

REP: **Câţi antrenori sunteţi la centrul de copii şi juniori al clubului FC Arad-Telecom?**

GB: Nea Sandu Hăran este coordonator. Mai sunt: Ştefan Gal, Aurel Drăucean, Leontin Pinţa, Mihai Henegaru şi Mircea Henegaru.

De fapt, Mircea Henegaru va veni la acest club de la CSŞ Gloria cu o grupă de copii. De altfel, la noi nu sunt împărţite judicios grupele de copii şi juniori pentru toţi antrenorii. Eu sunt de părere că fiecare antrenor trebuie să aibă două grupe de copii sau juniori şi să-i ducă până la sfârşitul junioratului.

REP: **Dacă ţi s-ar oferi un post de antrenor la o echipă de Divizia C sau B, ce hotărâre ai lua?**

GB: Chiar dacă mi s-ar oferi condiţii financiare mai bune, aş continua munca cu copiii mei, asta numai aşa, să nu spună careva din ei: *"Măi tată, chiar şi nea Bora ne-a aburit"*

OVIDIU PĂCURARIU

Generaţia '80 a profesorului Mafa, care riscă să se mute... în baruri!

ION MAFA

- s-a născut în 1 ianuarie 1943, la Ciuchici (Caraş-Severin)
- Prima legitimare ca fotbalist a avut-o la aproape 19 ani (!!) la CS Oraviţa. Până atunci a fost legitimat la volei!
- Între 1963 şi 1969 a jucat la CFR Timişoara
- În perioada 1969-1972 a evoluat la Poli
- Din 1973 este antrenor la Lic. Sp. Şcolar Timişoara

"Copiii se vor muta de pe terenul de fotbal prin baruri!"

REP: **Dle Mafa, în toamna anului trecut Clubul Sportiv Şcolar Timişoara a fuzionat cu Liceul Banatul. E un câştig?**

IM: E o pierdere pentru CSŞ. S-au pierdut practic câteva echipe de juniori. Grupa de performanţă şi grupa de avansaţi. De aici încolo, noi la CSŞ vom lucra numai până în clasa a VIII-a.

REP: **Deci de acum încolo doar Liceul Banatul va avea reprezentante în campionatele de juniori? Scade concurenţa?**

IM: Scade numărul de copii care joacă fotbal! Şi din două grupe de performanţă ies, să zicem, 10 fotbalişti, iar din una vor ieşi doar 5!

REP: **Explicaţi cititorilor care a fost diferenţa de organizare a fotbalului între Liceul Banatul şi CSŞ.**

IM: La CSŞ, elevi de la diferite şcoli vin, după cursuri, să facă performanţă. Noi am avut astfel o bază de selecţie mai mare şi permanentă. La noi puteau să vină elevi şi din clasa a 9-a, dar şi abia dintr-a 10-a, să spunem. La Liceul Banatul, fotbalistul intrat în clasa a 9-a nu poate fi dat afară şi nici nu mai poate fi adus altul. Joacă elevii unui singur liceu...

REP: **Şi la CSŞ?**

IM: Noi avem avantajul că suntem într-o zonă centrală. În jurul clubului sunt Şcolile Generale 19, 18, 26, 24. Sunt foarte mulţi copii, Aceşti copii dacă vin şi joacă fotbal la CSŞ până în clasa 8-a, nu se mai duc apoi tocmai la Liceul Banatul, la Stadionul "1 Mai". Noi, din toamnă, nu vom mai avea echipa de juniori şi cadeţi! Aşa că pot spune liniştit că acest club a fost desfiinţat. Jucătorii devin lliberi şi se duc unde? Se vor duce în baruri! Păcat! La grupa născută în '81, echipa are 9 victorii din 9 meciuri. Cei din '80 au 11 victorii, două egaluri şi două înfrângeri!

REP: **Ce motivaţie a avut inspectoratul să hotărască fuzionarea celor două unităţi? A fost o hotărâre de ordin financiar?**

IM: Ce financiar? Noi, la fotbal, am cheltuit în tot turul cât a cheltuit handbalul numai pentru pregătiri. Suntem avantajaţi de faptul că jucăm cel mai departe la Arad. Deci mergem în ziua meciului.

REP: **Ce jucători au trecut pe la CSŞ în ultimii ani?**

IM: În prima generaţie pe care am scos-o au fost Miodrag Pavlov şi Bejenaru. Apoi, în generaţia următoare, au fost Brani Pavlov, Hambaraş, Mandreş, Babeţi, Gyuszi Zsizsik, Adi Stoicov. După aceea i-am avut pe Benga, Dolană, Dan Gabriel, Volosciuc, Mircea Bătrânu, Vali Velcea, Hausler, Ovidiu Cuc...

REP: **Nu v-a tentat niciodată să antrenaţi şi la seniori?**

IM: Am fost un an pe la Săcălaz. Dar n-am putut să cochetez prea mult cu echipele de seniori, pentru că mi-era postul în pericol. N-am fost membru de partid şi de aceea eram suplinitor. În '80 am fost antrenor la Sînmartin, dar a venit Jurchescu şi mi-a cerut să-i dau un porc! Aşa că nu m-am mai dus.

REP: **Haideţi să ne întoarcem cu 28 de ani în urmă. Atunci, din dorinţa de a promova o echipă din Timişoara în prima ligă, Mafa, Panici, Seceleanu şi Căliniu au fost transferaţi la Poli, fiind cedaţi în schimb Manolache şi Răcelescu. Dar în locul lui Poli, numită scurtă vreme Ripensia, a promovat CFR-ul! În retur, deşi CFR-ul avea prima şansă la promovare, Poli n-a cedat meciul pe stadionul de la Gara Mare...**

IM: Cum a fost. Eram în cantonament. Seceleanu, Căliniu şi Bora Panici n-au mai jucat...

REP: **De ce?**

IM: Erau angajaţii CFR-ului, deşi jucau la Poli... Înaintea meciului, eram la micul dejun, vine Simi Surdan la mine, care eram căpitan de echipă, şi-mi spune că pleacă acasă! Eu nu eram angajat la CFR şi am rămas. M-au întrebat dl. Heller şi nea Tomiţă Jurcă ce fac. Eu, care primisem apartament de la Poli, am spus că joc cinstit. Rămăsesem vreo 12 jucători pentru acel meci, din care unul era portarul de rezervă.

REP: **Şi a fost 0-0. Ce scandal!**

IM: Ne-au lovit, ne-au ameninţat. Manolache, Floareş... Ghiţă Chimiuc ne rădea pe toţi. Dar n-au putut să ne bată...

REP: **Iar după meci v-au fugărit până după birtul "Mugurelu"!**

IM: Speriosu şi Manolache ne au fugărit pe mine şi pe Gr zăvescu!

DUKI POPOVI

Colţul microbistului... comod

Marţi, 4 martie
13.00 - Eurogoluri, *Eurosport*
16.00 - Fotbal pe plajă: Argentina - Franţa, *Eurosport*
21.15 - Schalke - Valencia (Cupa UEFA) , *RTL*, direct
21.20 - Anderlecht - Inter (Cupa UEFA), *Italia 1*, direct
22.00 - Aston Villa - Liverpool, *Europa Nova*, înreg.
00.00 - Cupa UEFA - rezumate, *Eurosport*

Miercuri, 5 martie
13.00 şi 20.30 - Cupa UEFA - rezumate, *Eurosport*
16.00 - Fotbal pe plajă: Uruguay - USA, *Eurosport*
21.15 - Dortmund - Auxerre (CCE), *RTL*, direct
21.20 - Ajax - Atletico Madrid (CCE), *TVR 1* direct
21.20 - Rosenborg - Juventus (CCE), *Canale 5*, direct
22.30 - Campionatul englez (rezumat), *Europa Nova*
23.45 - Manchester United - FC Porto (CCE), *TVR 2*, înregistrare

Joi, 6 martie
21.15 - Brann Bergen - Liverpool (CC), *Eurosport*, direct
21.30 - Rezumatele Ligii Campionilor, *TVR 1*

Sâmbătă, 8 martie
21.30 - Campionatul spaniol, *TVE*, direct

Duminică, 9 martie
20.00 - Bayer Leverkusen - Bayern München (Bundesliga), *Sat 1*, direct

***Redacţia nu-şi asumă responsabilitatea pentru eventualele modificări ulterioare ale programelor**

CAMERA ASCUNSĂ A LUI FOTOFUCHS

Ghiţă, tată, n-aveai cum să pierzi tocmai de ziua mea...
Îţi luam şi mărţişor, da' ştiam că secu' nu poartă!

Sâmbătă, la Constanţa, pe 1 martie, Puiu Preda şi-a aniversat ziua de naştere...

TITI VARGA PE URMELE LUI LUCESCU

Săptămâna trecută preşedintele UTA-ei, **Dan Ologeanu**, anunţa cu glas tare că **Titi Varga** va reveni la echipă. Contactat de noi "Piticu" părea foarte hotărât: **"Nici vorbă! Îmi voi vedea de treabă şi voi continua să antrenez Electrica."**

Toate bune şi frumoase până la amicalul pe care arădenii l-au susţinut cu Corvinul. Şi hop, Titi a evoluat în 11-le "Bătrânei doamne"! Şocaţi de această noutate am luat legătura cu **Gigi Leu**, organizatorul de competiţii de la Electrica. Iată părerea acestuia: **"M-am înteles cu Ologeanu ca Varga să joace la UTA şi să rămână în acelaşi timp antrenor la noi. Va participa la 3 antrenamente pe săptămână la Arad, după-amiaza, iar dimineaţa se va ocupa de pregătirea jucătorilor noştri. Am studiat şi programul jocurilor şi am ajuns la concluzia că poate participa sâmbăta la meciurile UTA-ei, pentru ca apoi duminică să ia loc pe banca tehnică a Electricii. Ceva probleme vor fi când se vor disputa etape intermediare."**

Să vedem care este şi opinia celui care vrea să stabilească un nou record în fotbalul românesc, Titi Varga: **"Eu nu ştiu ce au discutat cele două părţi. Deocamdată nu pot spune prea multe. Rămâne de văzut ce voi face şi cum mă voi descurca."**

Este evident faptul că Titi Varga mai vrea să şi joace, lucru ce la Electrica deocamdată nu este posibil, conducerea timişorenilor nedepunând încă memoriul pentru a deveni jucător liber la federaţie.

Reamintim că fundaşul-golgeter este eroul litigiului între Dinamo şi Poli şi celui între gruparea bucureşteană şi UTA. În acest sens vă putem comunica faptul că vicepreşedintele lui Poli, **Stelian Anghel**, a găsit înţelegere la federaţie şi studenţii vor primi banii pe care Dinamo trebuia să-i plătească pentru transferul lui Varga şi i-a virat la acest for, vehiculându-se ideea că Poli ar avea datorii la FRF de pe urma vânzării unor jucători în străinătate, din 1993 încoace. Federaţia a acceptat ca Poli să plătească aceşti bani în rate. În schimb, UTA, cu sau fără Varga în lot, va trebui să achite cele 80 de milioane la Dinamo, pe care le datorează în urma achiziţionării acestui jucător.

Show-ul abia a început. Să vedem care este continuarea. Cu ani în urmă Lucescu juca la Corvinul şi antrena echipa naţională. Îl va imita Varga?

ŞUTURI ÎN ZID

de Marius Breazu

Aflu cu oarecare surprindere că Steaua şi Univeristatea Craiova s-au decis ca în acest retur să lase intrarea liberă la meciurile de acasă ale celor două cluburi. Acest gest poate avea câteva explicaţii: 1. sfidarea celorlalte cluburi, mai sărace decât cele două amintite, 2. ideea că din încasările de la meciuri tot nu se poate trăi, 3. un gest care să câştige noi suporteri.

Într-o lume în care totul se vinde şi se cumpără, iată că fotbalul - sau unii dintre reprezentanţii săi - fac pe mărinimoşii. Este practic o "spargere a pieţei" care va da naştere unor nemulţumiri în rândurile celorlalte grupări (**"Dacă la ăia se poate, noi de ce să mai luăm bilet?"**). Chiar să nu-i mai intereseze banii pe cei care au dat dispoziţia gratuităţii pe respectivele stadioane? Păi atunci Liga Profesionistă să nu le mai acorde nici procentele care le revin din transmisiile televizate! Din nefericire mentalitatea noastră nu se va alinia celei normale prin asemenea practici. Astăzi nimeni, în nici un domeniu, nu-ţi mai dă nimic gratis.. Şi hop, de-odată, apar unele cluburi de fotbal care se dovedesc mîini largi cu suporterii lor. Unii dintre conducătorii care au luat asemenea decizii susţin că oamenii sunt necăjiţi şi că această hotărâre îi va menţine lângă echipe. Nimic mai fals. Adevăraţii suporteri vin la meciuri aproape în orice condiţii. (Dacă vă amintiţi şi la Timişoara s-a procedat în acelaşi mod la vreo două meciuri, numai că numărul spectatorilor a fost acelaşi...) Oare de ce nu se intră gratis la nici un club de afară, indiferent în ce ţară şi în ce divizie ar evolua acesta? Pentru că fotbalul este un spectacol irepetabil, de o calitate mai bună sau mai modestă, ceea ce din punctul de vedere al subiectului nostru are mai puţină importanţă. Obişnuiţi de mici să primească ceva gratis unii vor avea pretenţia că totul li se cuvine gratis, situaţie care nu poate naşte nimic bun. Chiar dacă s-ar plăti preţuri modice la acestea nu trebuie renunţat. În Occident toţi copii plătesc bilet, cu sume simbolice, dar care pentru cei mici înseamnă foarte mult. Un copil de 5-6 ani se simte mult mai important când prezintă biletul de meci omului de la intrarea în stadion, decât cel care se roagă de acealşi individ să se uite în altă parte pentru a-l "scăpa" din vedere (şi mai grav este cazul în care asemenea gesturi sunt făcute de oameni în toată firea şi care dispun de salarii deloc neglijabile... Atunci situaţia devine de-a dreptul indecentă).

Veniţi pe stadioane. Intrarea este liberă!

Nu mult mai diferit stau lucrurile cu unele grupuri de suporteri care se pretind de orientare occidentală, dar au mentalitate balcanică. Aici întâlnim modelul "Dacă mă laşi gratis la meci, strig pentru echipă, dacă nu nici nu mai vin la stadion". Şi ei, de regulă foarte tineri, membrii acestor galerii nu ştiu - sau încă nu au avut ocazia să-şi de-a seama - că dacă iubeşti nu ceri ci dai, pentru că dragostea - de orice fel - cere sacrificii...

VIAŢA CA UN ROMAN

Povestea unui fotbalist

TAVI POPESCU

"La Lisabona ne-am antrenat în curtea unei mănăstiri"

- Am rămas la meciul cu Juventus, de la Torino...

- Aveam la Galaţi echipă bună pentru nivelul campionatului nostru, dar nu ne puteam compara cu Juventus. Atmosfera în tribune era incendiară, cu fumigene, petarde şi tot felul de instrumente sonore! După jumătate de oră, a fost 3-0 pentru italieni! Aveau altă viteză de joc, altă dăruire. Din min. 1, când au început în forţă, noi n-am mai ştiut cine pe cine marchează! Pe Rui Barros, piticania aia, nu putea să o ţină nimeni... Asta a fost.

- Ai mai stat la Galaţi până la sfârşitul campionatului şi apoi, în vara lui '89, ai venit la Poli. Cum de te-ai decis pentru Timişoara?

- Şi la Galaţi se cam stricaseră treburile, dar principalul motiv a fost facultatea. După cum am spus, cei din Galaţi nau reuşit să mă mute cu facultatea de la Craiova. Mi-am zis că am 26 de ani, e timpul să fac ceva pentru mine, să mă aleg cu o meserie...

- Şi au urmat alte şase luni pierdute pentru fotbal.

- Nu m-am înţeles cu cei din Galaţi. Dacă mă rezolvau înainte cu şcoala, nu plecam şi poate nu veneam niciodată la Timişoara. Dar asta-i viaţa, aşa a vrut soarta. Am mai stat şase luni, dar înclin să cred că am făcut un pas bun, pentru că m-am transferat şi cu şcoa- şi până la urmă am terminat cultatea de Educaţie Fizică.

Cum te-a primit echipa la ?

a început, având în vede- fusesem cu nea Costică cluburi, mă cam evitau, sul că eu eram "omul lui Rădulescu". Dar asta se întâmplă la orice club când eşti nou, nu ştiu cum să te ia...

- După Revoluţie, ai început să joci. A fost acel retur fulminant al lui Poli şi memorabila dublă manşă cu Atletico Madrid. Ai înscris atunci un gol decisiv, al doilea, la Timişoara, cu capul, din centrarea lui Vlaicu...

- Dacă-l întrebaţi pe Vlaicu, el va spune că m-a văzut acolo şi a centrat, eu spun că el a centrat în faţa porţii şi eu am insistat! Glumesc! Cred că amândoi am avut acelaşi aport...

- Ce ai simţit?

- Bucurie, normal. Deja mă gândeam că ar fi frumos ca echipa să se califice datorită golului meu. Şi aşa avea să şi fie. Mi-a fost dat să mai dau un gol decisiv!

- Cum a fost la Madrid?

- Am plecat încrezători. N-am fost crispaţi aşa cum a fost Galaţiul în faţa lui Juventus... Seara, la hotel, Jesus Gil ne-a oferit o masă copioasă, cu whisky cu bere. Dar nu trebuia să ne spună nea Costică să mergem la culcare, eram hotărâţi şi la zece jumate am urcat toţi în camere. Doar nu eram în excursie! Gil era şmecher, a adus şi femei. Nici conducătorii n-au stat prea mult, le era teamă.

- Meciul?

- Stadion plin, ţipete, urlete! Atletico a început tare, voia să marcheze cât mai repede, să rezolve calificarea. Dar s-au grăbit, s-au precipitat. Aruncau mingile în careu, singurul lucid, la mijloc, era Futre. Dar n-a fost nici el în zi bună, n-a prea nimerit poarta.

- Se spune că Ionuţ a lovit mingea cu capul mai mult decât în toată cariera!

- Mai ales în repriza a doua, când au jucat numai cu mingi aruncate, Ionuţ a făcut meciul vieţii. Chiar îi spuneam în glumă după meci să-şi facă un control să nu fi făcut vreo comoţie!

- Atletico a marcat în min. 85. Cum au fost ultimele 5 minute?

- Ne-am apărat cu toată echipa, simţeam că nu mai puteam. Intrase şi frica puţin în noi! Ei, după gol, nici nu s-au bucurat, au luat mingea din plasă şi n-a durat 30 de secunde până s-a reluat jocul! Numai în momente alea să nu fii! Poate să-ţi stea inima! A venit fluierul final. Stadionul - mut. Jucătorii lui Atletico erau căzuţi care pe unde, plângând. Noi ne simţeam parcă stingheriţi să ne arătăm bucuria, atâta lume era acolo. Abia la cabine s-a auzit un urlet de bucurie!

Cu Poli, la Madrid, cu câteva ore înaintea calificării istorice de pe Vicente Calderon

- După bucurie a urmat momentul Sporting...

- Da, un moment trist pentru noi, dar aşa-i în fotbal, nu poţi avea numai bucurii...

- Cum a fost cu acel ceai pe care l-aţi băut înaintea meciului, despre care ne povestea Horia Ciugudean, secretarul de atunci al clubului?

- Eu spun altceva. Nu cred că a fost ceva cu ceaiul, Sporting Lisabona a avut 6 ocazii şi ne-a dat 7 goluri, să zicem aşa. A prins o zi de graţie. Dar să vă povestesc ceva. Înaintea meciului, noi am făcut antrenament în curtea unei mănăstiri vechi. Unii au mai dat şi cu mingea în zid, aşa că poţi spune că ne-a blestemat şi Dumnezeu. N-a fost asta diferenţa de valoare dintre Sporting şi Poli. Poate şi noi am fost prea încrezători. Am vizionat înaintea meciului o casetă cu un joc al lui Sporting, parcă era un joc de old-boys! Am greşit, cred că intenţionat ne-au dat caseta aia cu un meci prost de-al lor... E greu să spun acum lucrul ăsta, dar a doua zi ne-au prins nepregătiţi, nemontaţi...

- Au venit apoi momente mai grele pentru Poli. Cu tensiuni, cu plecarea lui Costică Rădulescu...

- Am mai spus-o, În fotbalul românesc, cluburile mai mici nau avut continuitate. Azi au fost sus, mâine la retrogradare. Aşa a fost la Galaţi, aşa a fost la Poli. Nu ştiu de ce e aşa, dar aşa e! Cred că e vorba de mentalitate... Prea ne uităm în grădina altuia şi ignorăm ce-i la noi. Şi toată lumea sesizează greşeala abia după cădere...

- Ai mai avut o satisfacţie la Poli, dubla confruntare cu Real Madrid...

- Cu Realul şi echipa se subţiase. Timofte plecase la Porto, Vlaicu la Steaua Roşie...

- Credeaţi, la Madrid, că puteaţi elimina Realul, după 1-1 la Timişoara.

- Problema e că niciodată nu intri în teren dinainte învins. Nici un fotbalist nu face asta, pentru că, aşa cum se spune, mingea e rotundă şi în fotbal niciodată nu se ştie. Îţi aperi şansele şi pleci cu fruntea sus! Indiferent de scor!

Marţea viitoare, în ultimul episod:

"E păcat ca Timişoara să aibă oameni de fotbal ca Jackie Ionescu şi Costică Rădulescu şi să nu-i folosească!"

div. C TIMIȘ

Un mărțișor pentru oaspeți!

TIMPURI NOI GIARMATA - UNIREA PECIU NOU 0-0

MARIUS MUREȘAN (antrenor Unirea): **"După opinia mea a fost un meci echilibrat chiar dacă în prima parte noi ne-am creat câteva ocazii destul de clare de a înscrie. Sunt mulțumit de rezultat."**

Arbitri: Gh. Stănescu - G. Todorescu, D. Gligorovici.

VULTURI LUGOJ - PHOENIX AUTO BUZIAȘ 0-0

ANDREI OTIMAN (antrenor Buziaș): **"A fost o remiză echitabilă, după un joc de o factură tehnică mediocră. Au lipsit ocaziile de gol și de o parte și de cealaltă. Sper într-o revigorare a noii mele echipe."**

Arbitri: A. Onica - I. Juravle, S. Urecheatu.

OBILICI SÎNMARTINUL SÎRBESC - COMTIM TIMIȘOARA 5-0 (2-0)

Au marcat: Rotariu (15, 75), Corban (30), Pârvu (50 - penalty), Balabasciuc (71).

ALEXANDRU DUMITRAȘCU (organizator de competiții, Obilici): **"Cred că am pășit cu dreptul în acest retur de campionat. Echipa s-a mișcat bine, ceea ce mă îndreptățește să cred că următoarele noastre întâlniri vor stârni deosebit interes..."**

Arbitri: R. Avram - D. Ionescu, S. Caia.

AC RECAȘ - MONDIAL LUGOJ 1-0 (0-0)

A marcat: Chihaia (66).

MIRCEA BECHERU (antrenor Recaș): **"A fost o partidă de mare angajament, presărată cu multe ratări ale jucătorilor noștri, dar și cu o ambiție deosebită din partea oaspeților. Până la urmă am dobândit cele trei puncte pe merit și asta mă mulțumește."**

Arbitri: Z. Ciev - C. Fănița, C. Costea.

LAMINORUL NĂDRAG - MUREȘUL CENAD 1-1 (0-1)

Au marcat: Știncuța (66) - Suboni (44).

VASILE IONUȚ (antrenor Cenad): **"Bucuria noastră putea fi și mai mare, însă este bine și așa. După o luptă sportivă între două echipe ambițioase sunt satisfăcut de acest joc și de rezultat."**

Arbitri: I. Buna - C. Cârstea, I. Lazăr.

FC JIMBOLIA - BANCOM COMLOȘUL MARE 2-0 (0-0)

Au marcat: Robu (autogol '65), Butnărașu (90).

EMANUEL ROȘU (antrenor secund Bancom): **"Chiar dacă am dominat în mare parte această partidă, nu am reușit să marcăm. Dar, în fotbal, câștigă cei care dau goluri..."**

Arbitri: T. Lajos - P. Pecarov, N. Aleșa.

UNIREA SÎNNICOLAUL MARE - AZUR TIMIȘUL ȘAG 0-0

RICĂ SCOROBETE (organizator competiții Șag): **"Partida a avut un caracter viguros, nu au lipsit fazele de gol așa că balanța ar fi putut să încline oricând de partea cuiva. Una peste alta din punctul nostru de vedere neam declarat mulțumiți vis-a-vis de acest rezultat".**

Arbitri: R. Malac - C. Dobrișan, M. Petcu.

FĂGEȚEANA ELBA FĂGET - TEHNOLEMN TIMIȘOARA 1-2 (1-0)

Au marcat: Pașca (44) - Bledea (64 - penalty), David (74).

VASILE NEMEȘ (antrenor Făget): **"Dominarea noastră a fost netă. La scorul de 1-0, la un contraatac al oaspeților, mingea a ieșit în afara terenului de joc, asistentul M. Haneș nu a semnalizat, faza a continuat și a rezultat acel nenorocit de penalty... Cele două eliminări (Olaru și Magheț), au fost hotărâtoare pentru insuccesul nostru."**

MIHAi FIRU (organizator de competiții Tehnolemn): **"A fost foarte greu, dar finalul ne-a adus bucuria necesară în ciuda multor zvonuri și strâmbe venite din diferite direcții: jucători, antrenori etc..."**

Arbitri: I. Spătaru - Gh. Nicola, M. Haneș.

DAN GÂRLEA

CLASAMENT

1. RECAȘ	18	15	1	2	41-14	46	+19
2. ȘOIMII	18	14	1	3	51-22	43	+16
3. ȘAG	18	11	2	5	45-19	35	+8
4. PECIU	18	9	5	4	33-22	32	+5
5. TEHNOLEMN	18	10	2	6	29-24	32	+5
6. SÂNMARTIN	18	9	2	7	54-32	29	+2
7. CENAD	18	9	2	7	33-32	29	+2
8. MODERN	18	8	2	8	39-29	26	-1
9. GIARMATA	18	7	5	6	23-17	26	-1
10. SÂNNICOL.	18	7	5	6	22-19	26	-1
11. BUZIAȘ	18	6	5	7	24-27	23	-4
12. MONDIAL	18	6	4	8	24-24	22	-5
13. COMLOȘ	18	6	2	10	30-27	20	-7
14. NĂDRAG	18	5	3	10	18-42	18	-9
15. JIMBOLIA	18	4	4	10	20-48	16	-11
16. COMTIM	18	4	3	11	29-55	15	-12
17. FĂGET	18	4	2	12	17-52	14	-13
18. VULTURII	18	1	4	13	15-42	7	-20

ETAPA VIITOARE

Et. 19 (sâmbătă, 8 martie); Obilici — Făget (3-2); Comloș — Giarmata (0-2); Șoimii — Jimbolia (5-0); Șag — Modern (0-1); Peciu Nou — Nădrag (1-0); Cenad — Recaș (0-2); Buziaș — Sînnicolau (0-0); Mondial — Tehnolemn (0-2); Comtim — Vulturii (1-1).

TREI LA PATRU, CA LA TEATRU!

CELULOZA MODERN - ȘOIMII TEXTILA 3-4 (2-0)

Stadion Plopi, teren bun, timp frumos, spectatori 400.

Arbitri: S. Altmayer - V. Igna, C. Avram

Cartonașe galbene: Romitan, Onișa, Parlea.

CELULOZA MODERN: Porumb - Onișa - Romitan, Micu (46, Humeniuc), Mustață - Raici, Durlă, Rosenblum (46, Laslo), Gomboș - Wucinger (46, Bugariu), Pârvu (cpt.).

Antrenor: Călin Rosenblum. Pe bancă: Popa.

ȘOIMII TEXTILA: Sziklay - Draghici (cpt.) - Batki, Mita, Bodescu (46, Tudor) - Hârșoveanu (46, Safta), Parlea, Cibi (46, Brașneni), Bezercu - POP, Rădoi (75, Bagia).

Antrenor: Tică Gorduna. Pe bancă: Videa, Bogdan, Dumitru.

Au marcat: DURLĂ (min. 23) - cu o lovitură de cap, la un șut al lui Romitan; GOMBOȘ (min. 45), după ce l-a întors pe Bodescu, a lobat mingea peste Sziklay; POP (min. 47), reluare din 6 m, după o combinație Mita - Safta; BEZERCU (min. 55), după ce a driblat și portarul; GOMBOȘ (min. 67) șut din 7 m pe lângă portar; POP (min. 70) - la colțul lung, după o pasă venită pe traseul Bezercu - Safta; BRAȘNENI (min. 81), cu latul din 6 m, ca la antrenament.

● Socotită ca derby această partidă din debutul returului de campionat, avea să dovedească celor prezenți exact contrariul ● Dacă în primele 25 de minute cursivitatea jocului a lăsat o impresie frumoasă ochiului, treptat - treptat am putut constata că dincolo de imaginile de pe teren se întrezărea o pactizare surdă pusă la cale cu mult timp înainte. Nu știu cui folosesc asemenea meciuri, mai ales că întreg fotbalul nostru traversează o perioadă relativ grea. Dacă tot se investește în fotbal, nu văd de ce nu se testează și valoarea. Asistând la un asemenea meci am constatat că toată pregătirea de iarnă a fost inutilă ● Revenind la ceea ce s-a întâmplat în a doua repriză, mai pot adăuga faptul că ambele echipe au mimat cât se poate de bătător la ochi, făcând ca mare parte din spectatori să plece înainte de terminarea "jocului".

TICĂ GORDUNA: **"De data aceasta m-am convins că Vali Epuran ia de la bogați și dă la săraci..."**

DAN GÂRLEA

---

div. C ARAD

Gazde — oaspeți 5-4!

TRICOUL ROȘU BLĂNARU - VICTORIA NĂDLAC 3-0

Scor de forfait. Arădenii au înscris prin Gallo, Barta și Molanr. Gallo, probabil bucuros de reușita sa, s-a luat la harță cu Pacurar și au fost eliminați amândoi pentru lovire reciprocă.

Au arbitrat: C. Tiulea - D. Ologeanu jr., M. Axente jr.

CRIȘANA SEBIȘ - CRIȘUL CHIȘINEU-CRIȘ 1-0

Victorie la limită a gazdelor, dar foarte necesară în economia clasamentului.

Au arbitrat: V. Ciurescu - St. Mercea, P. Maghiar.

VULTURII SOCODOR - AVÂNTUL TÂRNOVA 1-3

Victorie surprinzătoare a oaspeților, mai ales că Vulturii luptă din răsputeri să iasă din zona periculoasă a clasamentului. Au marcat: Puie - Poienariu (2) și Dreghici.

De remarcat că la echipa din Tânova au evoluat Costică Găman (41 ani) și Dreghici (37 ani). Acest tandem a dat un plus de... maturitate jocului echipei oaspete.

Au arbitrat: M. Bondar - P. Bândea, G. Oanță.

ȘOIMII PÂNCOTA - ROMVEST ȘOFRONEA 0-1

Rezultatul partidei constituie o mare surpriză. În general pâncotanii pierd greu pe teren propriu. Golul victoriei a fost înscris de Cristian Sandu.

Au arbitrat: N. Dehelean - V. Toderici. N. Forton.

CFR ȘAGU - PETROMUREȘ ZĂDĂRENI 1-0

Unicul gol al partidei a fost marcat de Tămaș.

Au arbitrat: D. Herțeg - C. Belle, D. Rusan.

FC INEU - STĂRUINȚA DOROBANȚI 1-0

Neașteptat de greu au câștigat gazdele în fața unui adversar ambițios.

A marcat: Balaci. Au arbitrat: A. Mihart - Gh. Petrișor, C. Țandără.

AGROINDUSTRIAL CURTICI - INDAGRARA ARAD 0-1

Normal arădenii s-au impus, păstrând diferența de trei puncte față de urmăritori. A marcat Nescovici.

Au arbitrat: C. Tripa - M. Gornic, M. Gudiu.

AS VLADIMIRESCU - ȘOIMII LIPOVA 2-1

Cel mai echilibrat joc al etapei. La scorul de 0-0 Felnachichi de la gazde a fost eliminat. Lipovanii au deschis scorul prin Cârțu. Gazdele au alergat după egalare și au obținut-o prin golul marcat din lovitură de la 11 m de antrenorul-jucător Sorin Iancu. Golul decisiv în obținerea victoriei l-a reușit Orosz.

Au arbitrat: M. Toderici - Tr. Enoiu, L. Buda.

OVIDIU PĂCURARIU

CLASAMENT

1. INDAGRARA	19	14	3	2	60-20	45	+21
2. TELECOM	19	13	3	3	54-19	42	+15
3. TRIC. ROȘU	19	13	2	4	46-23	41	+11
4. ROMVEST	19	11	2	6	48-40	35	+5
5. CERMEI	19	10	3	6	43-33	33	+3
6. TÂRNOVA	19	10	2	7	30-33	32	+5
7. LIPOVA	19	9	2	8	53-36	29	+2
8. PÂNCOTA	19	8	5	6	33-28	29	-4
9. GLORIA AR.	19	8	4	7	28-26	28	-5
10. NĂDLAC	19	8	2	9	40-49	26	-1
11. INEU	19	8	2	9	29-39	26	-1
12. SEBIȘ	19	6	2	11	29-44	20	-10
13. CURTICI	19	6	2	11	29-49	20	-10
14. SOCODOR	19	6	2	11	24-50	20	-10
15. ZĂDĂRENI	19	5	4	10	34-38	19	-8
16. CFR ȘAGU	19	6	1	12	37-48	19	-8
17. CONAR	18	5	3	10	31-44	18	-9
18. DOROBANȚI	19	5	2	12	31-46	17	-13
19. CH. CRIȘ	19	4	4	11	39-53	16	-8

ETAPA VIITOARE

Et. 21 (sâmbătă 8 martie): Nădlac — CFR Arad (2-5); Zădăreni — Curtici (0-4); Cr. Ch.-Criș — Gloria Arad (2-4); Conar — FC Ineu (1-3); Târnova — Pâncota (0-2); Lipova — Sebiș (0-6); Cermei — Socodor (1-2); Indagrara — Telecom (0-2); Dorobanți — Tr. Roșu (1-2). Romvest stă.

Sic transit gloria mundi...

GLORIA ARAD - GLORIA CERMEI 1-3 (0-2)

Stadion Gloria, teren bun, timp frumos, spectatori 200

Arbitri: C. Tripa - E. Roșu, M. Mager

Observator: V. Rachinoiu

Cartonașe galbene: Fâșie, Flore, Petic, Badiu, Crăciun

GLORIA ARAD: Moț - Lupei - Horga, Maier, Fâșie - Dobre (cpt), IFTIMIE, FLORE (82, Teglas), Oros - Petic, Coroban.

Antrenor: B. Bizău. Pe bancă: Bonchiș, Malița, Gârba, Laslău, Malec.

GLORIA CERMEI: Neațu - CHIȘ - Burcă, Bec, Roșca, Crăciun - Stoica (65, Muj), DUDAȘ, Badiu - SEVICIU, TOMUȚA.

Antrenor: Gh. Camenită. Pe bancă: Simion, Iovuța, Ferenți.

Au marcat: DUDAȘ (min. 27), în urma unei lovituri libere, mingea lovind pământul în fața porții și derutându-l pe Moț; TOMUȚA (min. 30), din lovitură liberă directă de la 18 m; FĂȘIE (min. 64), în poarta goală, în urma unei gafe a lui Neațu; ȘEVICIU (min. 87), după ce l-a driblat și pe portarul Moț.

JUCĂTORUL MECIULUI: DUDAȘ.

● Ca de obicei gazdele au început partida cu atacuri susținute, ratând câteva ocazii de gol prin Oriș și Petic. ● Treptat jocul se echilibrează. ● Gazdele au fost la un pas de K. O., când Tomuța șutează la vinclu dintr-o lovitură liberă de la 18 m. ● Repriza a doua se aseamănă cu prima, oaspeții sunt dominați, dar Petic ratează două mari ocazii de gol. Totuși arădenii reduc din handicap, de această dată gafând Neațu. ● În plină dominare a gazdelor, Seviciu scapă și restabilește diferența de două goluri aducând o victorie mai puțin previzibilă, dar meritată. ● Arbitraj foarte bun.

O. P.

CARAȘ

TELEX * TELEX * TELEX

Față de CFR Caransebeș care i-a transferat pe **Florin Posipal**, **Nicolae Partenie** (Mundus Caransebeș), **Marian Lozici**, **Constantin Ciobanu** (Caromet Caransebeș), **Giovanni Mateiaș** (Foresta Olimp Zăvoi), **Dănuț Ianu** (CFR Timișoara), **Grigore Balea** și **Marian Calofie** (CSM Reșița), adică aproape toată echipa, rivala Caromet l-a achiziționat doar pe **Dan Mălăescu** (Forest Olimp Zăvoi)! E clar pe mâna cui merge... orașul!

● Fosta divizionară B, Arsenal Reșița s-a mulțumit și ea cu doar un nume nou: **Andrei Nanu** (Gloria Reșița).

● Într-o ședință AJF au fost cooptați în rândul observatorilor **Nicolae Nicodim** (Reșița - fost arbitru) și **Ion Boboc** (Caransebeș). **Marcel Voinescu** a fost numit secretar al comisiei tehnice.

● La restaurantul Capitol al cărui patron este președintele clubului Metropol Tirol, **Nicu Graur**, a fost stabilită componența Comisiei județene de arbitri: **Adrian Cuzmanovici** - președinte, **Eugen Călinescu** - vicepreședinte, **Nicușor Asandei** și **Milică Păunescu** - membri.

● În perioada de iarnă, toate privirile (inclusiv materialele "Fotbal vest") au fost îndreptate spre "mișcările" din Caransebeș, unde din CFR-ul întărit s-a născut noul FC! Am neglijat din păcate alte două echipe aflate în apropierea liderului. Echipe cu pretenții la promovare. Și dacă în numărul trecut antrenorul Minerului Oravița, **Nicolae Chirilă** ne declara că "merge" la promovare, iată că și de la Oțelu Roșu, antrenorul Metalului, **Nicolae Florei** ne asigură: **'Tragem la Divizia B!"**

Echipa oțelarilor s-a pregătit la Herculane! Până acum a jucat 6 amicale înregistrând rezultatele: 1-7 cu FC Național, 1-0 cu Minerul Certej, 0-0 cu Gloria Reșița, 0-0 cu Mondial Lugoj, 3-4 cu AC Recaș, 3-0 cu Forest Olimp Zăvoi.

Din lot n-a plecat nimeni: **Trușcă**, **Dănilă**, **Hotea (jun.)** - **Anghel**, **Vucescu**, **Muntean (jun.)**, **Florei II**, **Sularu**, **Cărăgin**, **Balaj**, **Suciu**, **Török**, **Băbălău**, **Dăbuleanu**, **Svorișteanu (jun.)**, **Șușară (jun.)**, **Pănescu**, **Tiba**, **Mateoni** și **Vasile Nicolae**. La aceștia se adaugă **Vasile Marco**, fost cândva la UTA...

● DAN FIRIȚEANU A PRELUAT FC CARANSEBEȘ! Nu înțelegem de ce s-a enervat că am publicat acest fapt cu două săptămâni înainte?! Acum ne amenință că nu ne va mai da nici o declarație!! Suntem obișnuiți, mai ales de la Firițeanu! Credem că l-am alintat prea mult! Firică a fost cel mai mediatizat antrenor din Caraș! Omu' o fi uitat...

TELEFUCHS

PRIMA ETAPĂ DIN RETUR

Sâmbătă, 8 martie, se joacă și prima etapă a returului din Divizia C-Caraș, după următorul program: CS Oravița — Arsenal (0-1); Mundus — CFR C-sebeș (0-0); Metalul O.R. — Ciclova (4-0); Muncitorul — Cozla (1-3); Caromet — Energia (4-0); Dunărea — Metropol (1-2); Bozovici — Minerul M.N. (0-4); Topleț — Ocna de Fier (1-2); Glimboca — Zăvoi (0-5).

CLASAMENTUL TURULUI

1. CFR C_SEBEȘ	17	13	2	2	38- 8	41	+14
2. METALUL OR	17	12	3	2	53-14	39	+15
3. CAROMET	17	13	0	4	39-14	39	+15
4. ORAVIȚA	17	11	2	4	47- 9	35	+8
5. MINERUL MN	17	10	4	3	50-15	34	+10
6. MUNCITORUL	17	10	3	4	29-16	33	+6
7. DUNĂREA MN	17	10	2	5	37-18	32	+5
8. ARSENAL	17	8	6	3	30-14	30	+6
9. ZĂVOI	17	7	1	9	24-28	22	-5
10. MUNDUS	17	5	5	7	37-20	20	-4
11. COZLA	17	4	4	9	22-31	16	-8
12. METROPOL	17	5	1	11	22-53	16	-8
13. BOZOVICI	17	4	3	10	17-31	15	-12
14. TOPLEȚ	17	5	0	12	20-37	15	-12
15. GLIMBOCA	17	4	3	10	17-55	15	-12
16. OCNA	17	4	1	12	19-43	13	-14
17. CICLOVA	17	3	2	12	16-49	11	-13
18. ENERGIA	17	3	2	12	15-77	11	-13

MINIHOTEL GLORIA REȘIȚA

Str. Făgărașului
nr. 12 A
tel/fax 055-43.12.47

asigură la prețuri incredibil de mici cazare și masă pentru ECHIPE SPORTIVE aflate în deplasare în județul Caraș-Severin.

Excepțional! În prețul de cazare se asigură teren de antrenament, bazin și saună!

dialoguri inerente

PUIU MISCHIE

"DOAR CU PROMISIUNI NU NE VOM ATINGE OBIECTIVUL!"

REP.: **Domnule preşedinte Puiu Mischie, echipa începe returul campionatului de pe o poziţie retrogradantă. Dar are un nou antrenor în persoana lui Dan Racolţa. Cine l-a adus la Bocşa?**

P.M.: Aducerea antrenorului Dan Racolţa se datorește în cea mai mare parte, dacă nu în totalitate, domnului Victor Creangă.

REP.: **Aşa cum pe vremuri l-a adus pe Tilihoi. Primarul Bocşei, după câte ştiu, este oltean. Deci oltean la oltean trage!**

P.M.: Se ştie că oltenii sunt mai energici şi impulsivi. Dovadă că echipa are un reviriment, se pregăteşte altfel. Au o altă optică faţă de munca la antrenamente şi locul lor în teren. Racolţa a ştiut să-i biciuie, nu numai să-i perie.

REP.: **Consideraţi o simbioză perfectă între un "dur", antrenorul Racolţa şi un "moale", directorul tehnic Florea?**

P.M.: Se completează reciproc. Unul este mai ponderat şi mai blând iar celălalt este, în sensul bun al cuvântului, mai agresiv şi... mână de fier. S-a reuşit scoaterea din amorţeală, jucătorii au fost puşi la muncă şi rezultatele, 1-0 şi 0-0 cu Gloria, ne dau speranţe pentru retur?

REP.: **Cum staţi cu banii? Cine vă sprijină?**

P.M.: Cheltuielile de până acum au fost suportate de sponsorul principal, uzina. Ne ajută şi-n continuare. Ne-a dat o mână de ajutor şi dl. Drugă, patron la o firmă particulară. Dar în condiţiile actuale vor fi probleme mari, preţurile dublându-se şi chiar triplându-se în acest retur. (n.r.: Sună telefonul. Dl. Mischie răspunde: **Alo... De ce sunt supărat? Ţi se pare... Da, da, vorbesc de bani**).

REP.: **Ieri aţi avut discuţii la primărie?**

P.M.: Da. Am discutat problemele acestea, dar e mai greu până se ajunge la concretizare. Plecând la drum doar cu promisiuni nu ne vom putea atinge obiectivul.

REP.: **Ating acum nişte subiecte care au pus pe "jar" anumite persoane. Primul se referă la Vali Ciucur...**

P.M.: Noi cu CSM Reşiţa am avut relaţii foarte bune, ajutându-ne reciproc. Sesizarea CSJ în privinţa lui Ciucur ne-a cam întors pe dos fiindcă nu ne aşteptam la acest gest din partea CSMR-ului. Nu ştiu în ce măsură cel care a mediat această relaţie bună, dl. prof. Ilie Pătruică, a ştiut de această treabă.

REP.: **Cine a sesizat CSJ?**

P.M.: În mod normal a apărut semnătura jucătorului. Dar jucătorul a informat preşedintele său, pe dl. Marius Popescu, de faptul că are contract cu noi până-n vară.

REP.: **De ce a fost sesizat CSJ-ul?**

P.M.: Pentru a-l lua "cică" pe grilă... Nu m-am aşteptat la acest gest urât. Cu toate că înainte am discutat în Valea Domanului. Această chemare la CSJ m-a pus într-o situaţie foarte delicată. Dacă nu eram pregătit şi nu aveam documentele necesare puteam fi acuzat, în virtutea "bunelor relaţii" cu CSMR că aş fi fost cumva părtaş la această acţiune. Ciucur devenind liber, Bocşa n-ar fi beneficiat de nimic de după un transfer ce s-a concretizat totuşi în final.

REP.: **CSJ v-a dat dreptate. Ciucur era al Bocşei conform contractelor prezentate de dvs. şi...**

P.M.: ... au venit ei încoace şi am stat la discuţii. Pentru 4 luni cât mai avea Ciucur cu noi contract am negociat pentru 20 de milioane şi 10% din eventualul contract cu care CSMR l-ar vinde pe jucător.

REP.: **Costescu...**

P.M.: Până la Costescu discutăm transferul juniorului Ciornovalic. Acesta a fost dat la Gloria până la terminarea junioratului. Echipa Gloriei se află pe primul loc şi doreşte participarea într-o fază superioară. Nu ne-am opus l-am dat cu condiţia că în cazul în care după terminarea junioratului nu-l foloseşte la echipa mare, să ni-l dea înapoi. Am făcut deci un gest de nobleţe. Revenim la Costescu. Având o situaţie familială dificilă, acum un an l-am dat cu "dezlegarea în alb" pentru a-i atenua necazurile, noi neputând să-l ajutăm. Dacă-l ajutam cream un precedent pentru ceilalţi jucători.

REP.: **Pe ce perioadă avea dezlegarea?**

P.M.: Pentru un an. Plecând la Gloria, din indemnizaţia de instalare şi-a plătit poate, datoriile. Deci l-am ajutat direct şi indirect, neemiţând nici o pretenţie.

REP.: **Deci din 1997 el vă revine, nu?**

P.M.: Nu ne-am opus să rămână la Reşiţa, dealtfel a fost lăsat să facă antrenamente acolo. La o discuţie cu preşedintele Vegheriuc acesta mi-a spus referitor la Costescu faptul că acesta i-ar fi spus că-şi rezolvă singur problemele. Bine. Dar cum? L-am ajutat o dată. Încă o dată! Iar s-ar creea un precedent.

REP.: **Au fost discuţii apoi pentru cedare de jucători de la Gloria...**

P.M.: După cristalizarea lotului, Gloria a vrut să ni-i dea pe Dobren şi pe... Ciornovalic. Propunerea pe care am considerat-o ca pe o jignire. Ţi-l dau pe gratis pe Ciornovalic şi tu mi-l dai ca pe o monedă de schimb! Pe Dobren de la Bozovici n-o să-l cresc eu peste noapte.

REP.: **E lungă povestea! În final ce s-a hotărât?**

P.M.: În perioada de transfer din aprilie mă va ajuta cu jucători. Lui Costescu i-am spus că nu pot să-l dau decât pe acte şi bani. Şi a rămas ca pe 14 martie Gloria să-mi dea 5 milioane, am încheiat un contract pe care Gloria l-a dat pe fax la FRF.

REP.: **Lazarovici!...**

P.M.: I-am dat dezlegare pentru Indagrara Arad.

REP.: **Moise...**

P.M.: N-a fost de acord să semneze mai departe contractul cu noi şi a plecat el fiind sub contract cu CSMR-ul.

REP.: **Deci aveţi acelaşi lot, dar subţiat.**

P.M.: N-am avut resurse să-i ofer lui Racolţa măcar 2 jucători noi. A revenit Gabi Ciucur, dovedind o seriozitate remarcabilă în modul de pregătire. Au fost cooptaţi 4 juniori, Tudor, Becheanu, Teleki şi Rotaru.

REP.: **În încheiere o întrebare "ciudată". Există divergenţe între directorul uzinei, dl. ing. Pricăjan şi primarul Creangă?**

P.M.: Nu există probleme între dnii. Pricăjean şi Creangă. Fiecare dintre ei are problemele lor... Aş dori în încheiere să precizaţi un lucru: toţi jucătorii de la Bocşa care s-au adresat până acum la CSJ, privind litigii cu preşedintele asociaţiei sportive, au... pierdut. Şi aici îi amintesc pe Sabaiduc, pe Perian, pe Ciucur!

PETRU FUCHS

La Făget, arbitrii sunt escortaţi de Poliţie

Partida dintre echipele Făgeţeana Elba Făget şi Tehnolemn (scor 1-2) a avut şi aspecte nedorite. La scorul 1-0 în favoarea gazdelor (min. 64) arbitrul de centru Iulian Spătaru a acordat un penalty în favoarea celor de la Tehnolemn, la un fault în careu asupra lui Colcovan. După egalare, o parte dintre jucătorii echipei gazdă, dintre care s-a detaşat Ion Olariu şi Ion Maghet, l-a agresat pe arbitrul de centru. Conform spuselor martorilor oculari (Laurenţiu Grădinaru - observator, Vasile Nemeş - antrenor la Făget, Alexandru Onaca - ziarist la "Realitatea") la faza din care a rezultat acel 11 metri, mingea ar fi depăşit suprafaţa de joc pe partea asistentului Marcel Haneş, situaţie nesemnalizată de acesta. Potolirea atmosferei s-a realizat prin eliminarea celor doi jucători. La terminarea partidei întreaga brigadă de arbitri a părăsit incinta terenului sub supravegherea poliţiştilor prezenţi. După meci nu au mai avut loc alte incidente. Iulian Spătaru - arbitrul meciului: **"La faza amintită am fost bruscat şi lovit de cei doi cărora le-am arătat cartonaşul roşu. Din poziţia în care mă aflam, nu pot să comentez dacă mingea a ieşit sau nu afară din teren. În raport voi menţiona absolut toate evenimentele"**.

Buzdun şi Colcovan au fost iertaţi

După cum v-am informat la timpul potrivit, cei doi jucători ai Tehnolemnului Buzdun şi Colcovan au fost trimişi acasă din cantonamentul de la Felix pe motiv de indisciplină.

FĂRĂ PRELUARE

Luând în dezbatere acest caz, conducerea clubului a ajuns la concluzia ca cei doi să fie reprimiţi în echipă după ce îşi vor cere scuzele de rigoare şi vor primi un ultim avertisment. Nu acelaşi lucru s-a întâmplat cu Ilcu, Corcoveanu, Bîgu şi Ţugui, care rămân în afara lotului. Din această săptămână este posibilă reîntoarcerea lui Holcz, care a efectuat pregătirea cu Obilici, dar căruia "lemnarii" nu i-au acordat dezlegarea.

Florin Micu revine

Florin Micu (18 ani) junior care provine de la FC Srbijanka şi a fost legitimat în turul campionatului la AC Recaş, a colindat în pregătirea de iarnă pe la echipa de tineret a clubului Dinamo, timp de o lună. Transferul la clubul bucureştean părea pe punctul de a se realiza, numai că Micu nu a fost mulţumit de... sumă, revenind la Recaş.

Banu nu a prins ultimul tren

Cu puţin timp în urmă vă aduceam la cunoştinţă faptul că la Piteşti a avut loc examenul de categoria I pentru arbitrii din judeţul Timiş. Din lotul respectiv făcea parte şi Doru Banu, 32 de ani. Numai că Banu nu a mai ajuns la Piteşti din motive financiare. Însă chiar dacă se va prezenta la reexaminare anul viitor, trenul pentru Divizia B nu rămâne decât un vis, pentru că limita de vârstă este de 33 de ani. Iar dacă nu poţi fi arbitru de B, poate redevii jucător de aceeaşi ligă împreună cu AC Recaş...

Şoimii Textila au un nou masor

Dacă varianta din pregătiri, când lângă lotul condus de Tică Gorduna apăruse pe post de masor cunoscutul Romică nu a dat roade, ocupanta locului secund în C-Timiş şi-a angajat un nou masor, pe Viorel Miat zis Gimi, care în trecut a mai lucrat în aceeaşi branşă la Sînmartin, Electromotor sau Poli juniori, cu ani în urmă.

Grădinaru a fost confundat...

La aceeaşi partidă Făget - Tehnolemn observator a fost Laurenţiu Grădinaru. În timpul incidentelor descrise mai sus, un spectator a strigat către observator: **"- Vedeţi dle Bălănescu, arbitrii strică fotbalul!"**, după care Grădinaru a exclamat **"Vezi ce înseamnă să ai părul alb, toată lumea îţi spune Bălănescu!"**

Cenadul tot în exil!

Conform deciziei luate de Comisia de disciplină a AJF Timiş luată în turul campionatului, când s-a hotărât suspendarea terenului din Cenad pe timp de 6 etape, datorită incidentelor petrecute la meciul cu Unirea Peciu Nou, Mureşul a jucat până acum doar două partide considerate acasă pe terenul din Tomantic. Cu alte cuvinte, echipa antrenată de Vasile Ionuţ mai are de ispăşti 4 etape de exil în meciurile cu Recaş, Mondial Lugoj, Comloş şi Şag. Un prim memoriu înaintat de conducerea Cenadului către AJF în vederea reducerii suspendării a fost respins.

AJF Arad se militarizează

După cum se ştie, preşedintele AJF Arad este colonelul Nicu Selejan. De curând a fost numit şef al comisiei de legitimări "generalul" Nicolae Ardelean, acest tandem asistând la partida Gloria Arad - Gloria Cermei. Pe cârcotaşi îi asigurăm că prezenţa dumnealor la meci a fost întâmplătoare şi nu s-a datorat faptului că dl. Selejan a fost cândva antrenor la Cermei, echipă pentru care are oarecare afinităţi.

Ghiţă Marinca riscă să rămână fără echipă

În 1995, după ce Telecom Arad a ratat barajul pentru promovarea în Divizia B, s-a asociat cu FC Arad. Echipa de Divizia C Telecom a fost cedată la Vladimirescu, ea primind denumirea AS Telecom Vladimirescu. Mai mult, echipele de juniori ale clubului FC Arad Telecom îşi disputau partidele de campionat pe terenul din Vladimirescu, gratuit. Între timp, patronul echipei din Vladimirescu a făcut demersurile necesare la FRF pentru a-şi câştiga independenţa şi a obţinut acte în regulă, semnate de Bela Kassay. Văzându-se cu sacii în căruţă şi cu denumirea echipei schimbată în AS Vladimirescu, dl. Petrică, patronul echipei, l-a chemat la ordine pe Ghiţă Marinca, amintindu-i că s-ar putea să nu le mai permită accesul echipelor de juniori dacă nu va deschide punga. În cazul în care SC Aris sau SC Astra ar rezilia asocierea cu Telecom, mult încercatul preşedinte Marinca riscă să rămână fără echipă.

Găuri la Gloria Arad...

În minutul 82 al meciului Gloria Arad - Cermei, Crăciun (Cermei) a înscris un "gol turcesc", adică a introdus mingea în poartă prin plasa laterală. Atent, arbitrul Claudiu Tripa nu a acordat golul. Dacă jocul tot era întrerupt, era bine ca el să fi dipsus legarea plasei. Nu ar fi acţionat decât în spiritul regulamentului.

RASPUŢIN

ÎNCEPE ŞI B-ul

Primele etape (9 martie):

BIII: Mătăsari - Anina (0-2); Ţicleni - AS Drobeta (1-1); AS Paroşeni - Berbeşti (1-4); FC Drobeta - Bocşa (1-0); Videle - CS Olt (0-4); AS Certej - FC Slatina (3-1); AS Rovinari - Lonea (1-2); Lupeni - Stoina (0-2); Vega Deva - Un. Piteşti (1-1); FC Vâlcea - Uricani (2-4).

BIV: Şimleu - Cîmp. Turzii (0-1); Astral Deta - CPL Arad (0-1); Arm. Zalău - Cugir (1-3); FC Arad - Electrica (0-2); Phoenix Baia Mare - Mec. Mârşa (0-0); Min. Ştei - Motorul (4-2); UMT - Pecica (4-1); FC Bihor - Turda (1-5); Baia Borşa - Viitorul Oradea (1-2).

CLASAMENT B3

1. FC DROBETA	19	12	6	1	41-17	42	+15
2. VEGA DEVA	19	12	2	5	46-34	38	+11
3. UN. PITEŞTI	19	11	3	5	35-15	36	+9
4. URICANI	19	10	4	5	41-28	34	+4
5. AS CERTEJ	19	11	0	8	37-25	33	+6
6. LONEA	19	10	2	7	39-31	32	+2
7. MĂTĂSARI	19	9	3	7	30-29	30	0
8. CS OLT*	19	8	6	5	37-24	27	-3
9. STOINA	19	8	2	9	34-34	26	-1
10. BERBEŞTI	19	8	2	9	32-34	26	-1
11. FC VÂLCEA	19	8	2	9	24-37	26	-4
12. LUPENI	19	8	1	10	25-35	25	-2
13. VIDELE	19	8	1	10	24-36	25	-5
14. ANINA	19	7	3	9	29-25	24	-6
15. ŢICLENI	19	7	3	9	32-32	24	-3
16. ROVINARI	19	8	0	11	24-37	24	-6
17. AS DROBETA	19	6	3	10	22-33	21	-9
18. BOCŞA	19	6	2	11	20-36	20	-10
19. PAROŞENI	19	5	1	13	19-33	16	-11
20. FC ALEX.	19	4	2	13	17-33	14	-13

*) echipă penalizată cu 3 puncte

CLASAMENT B4

1. UMT	18	14	0	4	44-18	42	+15
2. C. TURZII	18	12	4	2	26-11	40	+13
3. SIBIU	18	12	2	4	31-16	38	+8
4. ARMĂTURA	18	11	2	5	29-19	35	+8
5. ŞTEI	18	10	1	7	38-25	31	+7
6. CUGIR	18	9	2	7	25-26	29	-1
7. DETA	18	8	2	8	27-24	26	-1
8. ELECTRICA	18	7	4	7	27-26	25	-5
9. PHOENIX	18	7	2	9	39-29	23	-1
10. FC ARAD	18	6	4	8	20-26	22	-5
11. ŞIMLEU	18	7	1	10	22-36	22	-8
12. PECICA	18	6	4	8	30-49	22	-2
13. V. ORADEA	18	6	2	10	28-30	20	-10
14. BAIA BORŞA	18	6	2	10	25-28	20	-4
15. TURDA	18	6	2	10	32-43	20	-7
16. FC BIHOR	18	5	4	9	19-25	19	-8
17. MOTORUL	18	5	4	9	28-37	19	-8
18. CPL ARAD	18	5	4	9	14-29	19	-5
19. MÂRŞA	18	5	2	11	20-27	17	-10

Centrul Auto IATSA 2
Timişoara, Calea Şagului 201
tel 950
Dealer DAEWOO Automobile
Cielo, Espero, Tico, Damas, Avia

- 30% avans
- 8-18% dobândă pe an
- 12-36 rate lunare

Cel mai eficient sistem de rate pentru CIELO, TICO, DAMAS

NOU! ESPERO 1.8 (opţional şi cu ABS)

oferta speciala TICO şi camionul AVIA la preţuri fără taxa de drumuri, până la epuizarea stocului.

Show-room şi magazin piese de schimb Dacia şi Oltcit în Calea Aradului, vis-a-vis de Poligrafie

DEL PIERO - PROFESORUL LUI DI LIVIO!

Golul superb reuşit de **ANGELO DI LIVIO** în partida cu Vicenza l-a determinat pe colegul său de cameră din cantonamente şi deplasări, **ALLESSANDRO DEL PIERO** să exclame după meci: **"Di Livio şi-a îmbunătăţit tehnica văzând cu ochii în aceşti ani de când este colegul meu de cameră!"**

Di Livio, născut la 26 iulie 1966 la Roma, a debutat în prima ligă la 5 septembrie 1993, în jocul Juventus - AS Roma, colecţionând până acum 113 prezenţe (toate în tricoul lui Juve). Acest gol a fost al doilea izbutit în aceste jocuri, primul fiind înscris acum doi ani şi jumătate, în meciul cu Sampdoria (scor 1-0), disputat la 25 sep. 1994).

Di Livio a învăţat să execute loburi à la Del Piero

COPPA ITALIA

Săptămâna trecută s-a jucat returul semifinalelor în Coppa Italia. **BOLOGNA - VICENZA 1-1**: **Scapolo (43) - Cornacchini (88)**; în tur 0-1. **NAPOLI - INTER 1-1** şi **5-3** după penalty-uri: **Beto (77) - Zanetti (12).** Au transformat loviturile de departajare Milanese, Caccia, Caio, Turrini, Boghossian, respectiv Zamorano, Djorkaeff, Pistone. A ratat M. Paganin. În tur a fost tot 1-1.

Astfel, în cursul lunii iunie, în finală se vor întâlni VICENZA şi NAPOLI. Dacă pentru Vicenza este prima prezenţă în ultimul act al competiţiei, Napoli se află pentru a 7-a oară în finala, câştigând trofeul în anii 1962, 1976 şi 1987.

Un tunisian a dat târcoale la vila lui Cellino!

La finele săptămânii trecute, la ora 5 dimineaţa, un tunisian de 28 de ani a încercat să fure din curtea vilei preşedintelui lui Cagliari, **Massimo Cellino**, automobilul acestuia, un splendid Porsche. Boss-ul insularilor a reacţionat însă prompt şi l-a potolit pe hoţ, aplicându-i şi o lovitură la cap cu mânerul pistolului pe care-l are în dotare!

Primul gol pentru Vierchowod în tricoul roş-negru

PIETRO VIERCHOWOD, care va împlini 38 de ani la 6 aprilie, a marcat duminică primul său gol pentru AC Milan, al 32-lea din lunga sa carieră în Serie A. "Rusul" a debutat în prima ligă, cu Como, la 14 septembrie 1980, într-un joc cu Roma, scor 0-1. În aceşti 17 ani scurşi de atunci, Vierchowod a îmbrăcat tricoul formaţiilor Como, Fiorentina, Roma, Sampdoria, Juventus şi Milan. Cel mai în vârstă jucător din Serie A nu pare dispus să se retragă, el declarând cu câteva luni în urmă că va juca şi pe gratis!

Bătălie mare pentru Capello şi Guidolin

Zvonul potrivit căruia **FABIO CAPELLO** (în fot) va părăsi Realul la finele acestui sezon i-a pus în alertă pe mai mulţi preşedinţi ai cluburilor din Serie A. Astfel, Capello este deja curtat de boss-ul lui Lazio, **Sergio Cragnotti**, şi de cel al Milan-ului, **Silvio Berlusconi.** După anunţata plecare a lui Roy Hodgson la Blackburn, şi preşedintele **Massimo Moratti** şi l-ar dori pe Capello.

Dar atât Inter cât şi Lazio l-au contactat şi pe tânărul tehnician al celor de la Vicenza, **FRANCESCO GUIDOLIN**. De urmărit!

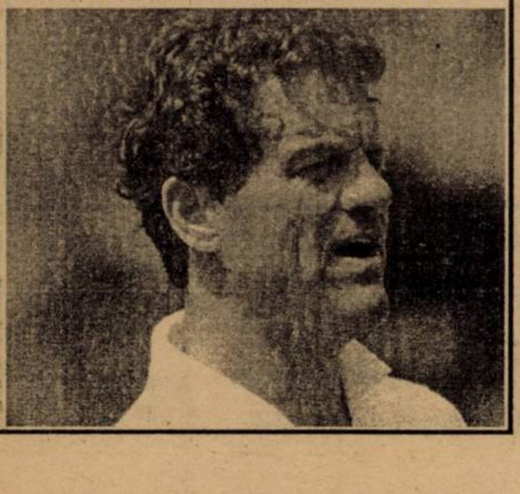

INTER - L'ULTIMO OSTACOLO PER LA JUVE?

■ Fotbalul îţi oferă uneori în decurs de câteva zile momente de satisfacţie, dar şi de coşmar. Au simţit acest lucru pe pielea lor şi suporterii echipei lui Renzo Ulivieri. După ce marţea trecută Bologna părăsea Coppa Italia datorită unui gol primit în penultimul minut de joc, în partida cu Vicenza, duminică aceeaşi echipă învingea în minutele de prelungire pe stadio Luigi Ferraris! **SAMPDORIA - BOLOGNA 1-2: Montella (23) - Kolyvanov (50, 90).** În prima repriză, cu un super-Mancini, gazdele păreau că se vor impune fără prea mari probleme, având şi o bară prin Veron. Roş-albaştrii s-au apropiat mai periculos de poarta lui Ferron doar prin Kolyvanov, rusul nimerind şi el bara. La reluare, căpitan Mancini a cam dispărut din joc, ieşind în schimb la rampă Igor Kolyvanov, autor a două goluri, primul din lovitură liberă de la peste 20 de metri, celălalt după o acţiune individuală. Astfel, Sampdoria, cu doar un punct acumulat în ultimele 3 întâlniri, şi-a cam luat gândul de la titlu, în timp ce trupa lui Ulivieri deţine recordul victoriilor externe, cu 5 succese!

■ Celelalte formaţii din fruntea clasamentului au obţinut victorii. **JUVENTUS - VICENZA 2-0: Di Livio (23), Padovano (64 - penalty).** În ultima vreme, Piazza Crimea nr 7 (sediul clubului torinez) s-a transformat într-o adevărată infirmerie. Pe lângă Conte (accidentat de la începutul campionatului), la meciul cu Vicenza au fost indisponibili Peruzzi, Deschamps şi Del Piero, ultimul urmând să nu mai joace o lună! În plus, coordonatorul Zidane a fost suspendat. Dar rezervele Rampulla, Lombardo, Tacchinardi şi Vieri şi-au luat rolul în serios şi astfel "Signora" a dispus de 11-lea lui Guidolin a 18-a oară în ultimele 20 de confruntări în Piemonte (a fost 0-0 în '74 şi 1-2 în '79). Di Livio a deschis scorul cu un lob magistral de la marginea careului mare, în colţul lung al porţii lui Mondini.

Penalty-ul în favoarea gazdelor a fost acordat cam uşor, Lopez în duel cu Vieri atingând întâi mingea. Rampulla a avut o intervenţie salutară la 1-0, la şutul lui Mendez. Oaspeţii au piedut ultimele 5 jocuri afară! Şi încă o bucurie pentru antrenorul Lippi: Boksici, complet refăcut, a luat loc pe banca de rezerve!

■ **PIACENZA - INTER 0-3: Ince (39, 45), Ganz (53).** Cu Djorkaeff pe bancă (!), cu Fresi în locul lui Paganin, şi cu Ince în teren după mai bine de o lună, Inter a avut un început mai ezitant, gazdele beneficiind de un penalty în min. 30 (henţ comis de Fresi), ratat însă de Luiso (Pagliuca a respins în corner). Apoi, în decurs de un sfert de oră, nerazzurri au punctat de 3 ori, câştigând prima dată la Piacenza, după eşecurile suferite în '92 (1-2) şi '96 (0-1). După marcarea primului gol, Ince şi-a manifestat prea tare bucuria şi a văzut cartonaşul galben, urmând a fi suspendat în jocul de duminica viitoare cu Juventus!

■ **PARMA - CAGLIARI 3-2: Thuram (16), Crespo (45, 48) - Tovalieri (73, 89).** Era greu de crezut că insularii, fără succes extern de 15 luni, să-i încurce pe elevii lui Ancelotti, care nu mai încasaseră gol pe Ennio Tardini de 7 meciuri. Şi într-adevăr, la începutul reprizei secunde tabela de marcaj arăta un scor de forfait. Chiar dacă oaspeţii au punctat şi ei în două rânduri, Chiesa şi-a permis să rateze şi un penalty, în min. 80. Este a 6-a înfrângere a celor din Sardinia la Parma, unicul punct reuşind datând din luna aprilie '92, scor 1-1.

■ Violeţii lui Ranieri nu-şi revin. **LAZIO - FIORENTINA 1-0: Negro (90).** Destul de puţini spectatori au fost prezenţi sâmbătă la acest derby, dominat autoritar de băieţii lui Zoff (a împlinit 55 de ani la 28 februarie), asta în pofida absenţelor din tabăra romanilor, a accidentaţilor Okon, Venturin şi Casiraghi şi a suspendatului Baronio. Signori (bară de la 5 metri), Nedved, Piovanelli au ratat pe rând deschiderea scorului. Din min. 72, Fiorentina a rămas în 10, Amoruso văzând cartonaşul roşu. Dar golul mult-aşteptat a venit doar în minutele de prelungire dictate de centralul Borriello.

■ În ultimii 10 ani, giallorossi n-au reuşit decât două remize pe San Siro (1-1 în '90-'91 şi 0-0 în '92-'93), pierzând de 8 ori în faţa rosso-nerilor. Dar în această perioadă milanezii erau supranumiţi şi "diavoli". Acum, degringolada continuă. **MILAN - ROMA 1-1**: **Vierchowod (65) - Fonseca (75).** Fără suspendaţii Maldini, Dugarry şi Blomqvist, cu Ambrosini şi Davids accidentaţi, gazdele au avut nevoie de un gol al veteranului Vierchowod (aflat însă în ofsaid) pentru a lua conducerea. Bucuria a fost însă de scurtă durată, rezerva de lux, Fonseca restabilind o egalitate meritată după aspectul jocului.

■ **ATALANTA - PERUGIA 2-2**: **Sgro (75), Lentini (88) - Giunti (83 - penalty), Negri (86).** În decurs de 5 minute, spectatorii de pe stadio Comunale au trăit momente greu de descris, Atalanta fiind la un pas de primul eşec pe propriul teren în acest sezon. Oaspeţii au jucat curajos, având destule ocazii, printre care şi o bară a lui Negri, la scorul de 0-0.

■ **VERONA - REGGIANA 2-4**: **Maniero (27, 73) - Simutenkov (10, 82), Baroni (49 - autogol), Grossi (55).** Reggiana a jucat dezinvolt, având doi oameni în mare formă, rusul Simutenkov şi tânărul de 18 ani Minetti. Este al doilea succes din acest campionat, ambele obţinute în deplasare.

SANDU USUSAN

L'EROE della giornata

PAUL INCE

- ● s-a născut la 21 octombrie 1967, în localitatea Ilford
- ● are 1.79 m înălţime şi 75 kg greutate
- ● în perioada 1985-'90 a evoluat la West Ham United, marcând 7 goluri în 72 de jocuri
- ● între anii 1990 şi 1995 a jucat la Manchester United, acumulând 206 prezenţe, înscriind 25 de goluri
- ● în Italia a debutat la 27 august 1995, jucând până acum 44 de partide în Serie A, realizând 6 goluri.

GOLGETERII

15 goluri: Inzaghi (Atalanta - 2 din penalty)
14 goluri: Balbo (Roma - 5p); **Montella** (Sampdoria - 1p);
13 goluri: Mancini (Sampdoria);
12 goluri: Otero (Vicenza - 4p)
11 goluri: Djorkaeff (Inter - 4p)
10 goluri: Batistuta (Fiorentina - 2p). **Signori** (Lazio - 2p)
9 goluri: Weah (Milan). **Chiesa** (Parma - 1p); **Tovalieri** (Cagliari - 3p); **P. Poggi** (Udinese)
8 goluri: Luiso (Piacenza - 3p), **Del Piero** (Juventus - 4p); **Padovano** (Juventus - 1p); **Kolyvanov** (Bologna - 1p)

CALCIO Serie A

1. JUVENTUS	22	12	8	2	31-15	44	+11
2. INTER	22	9	10	3	33-23	37	+4
3. PARMA	22	10	7	5	24-18	37	+4
4. SAMPDORIA	22	10	6	6	43-30	36	+3
5. BOLOGNA	22	10	5	7	34-26	35	+2
6. ROMA	22	8	8	6	33-27	32	-1
7. ATALANTA	22	8	8	6	29-27	32	-1
8. VICENZA	22	8	7	7	32-28	31	-2
9. LAZIO	22	8	6	8	25-24	30	-3
10. NAPOLI	22	7	9	6	27-30	30	0
11. MILAN	22	8	5	9	30-28	29	-4
12. FIORENTINA	22	6	10	6	29-24	28	-5
13. UDINESE	22	7	7	8	30-31	28	-8
14. PIACENZA	22	5	9	8	18-28	24	-9
15. PERUGIA	22	6	5	11	27-40	23	-10
16. CAGLIARI	22	4	7	11	25-38	19	-14
17. VERONA	22	4	5	13	27-46	17	-16
18. REGGIANA	22	2	10	10	22-36	16	-17

Etapa viitoare A :

Duminică, 9 martie, ora 16.00: Atalanta - Sampdoria; Cagliari - Lazio; Fiorentina - Bologna; Napoli - Milan; Perugia - Parma; Reggiana - Piacenza; Roma - Verona; Vicenza - Udinese; ora 21.30: Inter - Juventus.

SERIE B

BARI - GENOA 1-1: Giorgetti (34) - Pisano (10). În liga a II-a, genovezii au învins o singură dată la Bari, în septembrie 1961 (scor 1-0); **CASTEL DI SANGRO - CHIEVO 0-0; CESENA - BRESCIA 1-3:** Chiaretti (82) - Doni (6), Neri (14), Bizzarri (84). Formaţia lombardă, care a preluat şefia clasamentului, n-a pierdut în ultimele 6 jocuri la Cesena! **COSENZA - TORINO 1-2**: Alessio (22) - Scarchilli (27), Lombardini (90). A 5-a victorie externă pentru torinezi; **CREMONESE - SALERNITANA 0-0**. Este primul punct cucerit de Salernitana pe terenul celor din Cremona; **EMPOLI -LECCE 1-1**: Esposito (44 -penalty) - Casale (2). Oaspeţii n-au mai câştigat de 5 etape, cucerind ultimul punct la Empoli acum 12 ani, scor 2-2. Lecce a terminat jocul în 9 oameni. **FOGGIA - PESCARA 0-0**. Pugliezii n-au mai pierdut de 7 etape. **LUCCHESE - RAVENNA 0-0**. După 4 eşecuri consecutive, această remiză este un rezultat foarte bun pentru gazde, care au evoluat fără 4 titulari, Russo, Valentini, Barone, Rastelli, cu toţii suspendaţi! **PALERMO - PADOVA 1-3:** Campofranco (23) - Lucarelli (52, 59), De Franceschi (90). **VENEZIA - REGGINA 1-0**: Brioschi (77). Succes al gazdelor după 4 remize consecutive.

CALCIO Serie B

1. BRESCIA	24	12	7	5	33-22	43	+10
2. LECCE	24	11	9	4	37-28	42	+6
3. PESCARA	24	11	8	5	33-20	41	+8
4. TORINO	24	11	7	6	34-25	40	+4
5. GENOA	24	8	12	4	33-17	36	0
6. BARI	24	7	14	3	31-21	35	-1
7. RAVENNA*	24	10	8	6	31-24	35	-1
8. EMPOLI	24	9	8	7	26-27	35	-1
9. CHIEVO	24	7	12	5	26-24	33	0
10. FOGGIA	24	8	9	7	24-25	33	-6
11. PADOVA	24	6	11	7	26-29	29	-7
12. VENEZIA	24	6	10	8	28-27	28	-8
13. SALERNITANA	24	6	9	9	13-23	27	-6
14. C.DI SANGRO	24	7	5	12	15-28	26	-13
15. LUCCHESE	24	5	10	9	16-23	25	-14
16. PALERMO	24	4	12	8	25-32	24	-15
17. REGGINA	24	5	9	10	22-30	24	-12
18. COSENZA	24	5	8	11	25-33	23	-13
19. CREMONESE	24	5	8	11	14-27	23	-13
20. CESENA	24	4	10	10	20-27	22	-14

*) echipă penalizată cu 3 puncte

Etapa viitoare Serie B

Sâmbătă, 8 martie, ora 21.30: Padova - Cremonese; **Duminică, 9 martie, ora 16.00**: Brescia - Cosenza; Chievo - Bari; Empoli - Palermo; Lecce - Genoa; Pescara - Cesena; Ravenna - Castel di Sangro; Reggina - Lucchese; Salernitana - Torino; Venezia - Foggia.

UDINESE - NAPOLI 2-2

Stadion Friuli, spectatori 15.000
Arbitru: Cosimo Bolognino (Milano), 37 de ani, profesor de educţaie fizică, 35 de jocuri arbitrate în Serie A, 14 victorii ale gazdelor, 9 remize şi două victorii ale oaspeţilor, 11 penalty-uri dictate, 12 cartonaşe roşii acordate.
Cartonaşe galbene: Sergio, Ayala
UDINESE: Turci - Helveg, Bia, Calori (75, Gargo), Sergio (64, Orlando) - Rossitto, Locatelli (64, Amoroso), Nicoli, Cappiolli - Bierhoff, P. Poggi.
NAPOLI: Taglialatela - Ayala - Colonnese, Baldini, Milanese - Pecchia, Boghossian, Turrini (81, Crasson), Bordin - Caio (89, Altomare), Aglietti.
Au marcat: P. POGGI (min. 9), singur în centrul careului, a stopat pe piept şi a şutat cu stângul imparabil, după o centrare venită de la Rossitto; PECCHIA (min. 26), din lovitură liberă de la marginea careului mare; HELVEG (min. 47), care a deviat în propria poartă şutul lui Aglietti; P. POGGI (min. 76), cu un şut pe jos, bine servit de Bierhoff.

Golgeterul şi-a făcut datoria...

● Fără mijlocaşii Stroppa şi Desideri (ambii accidentaţi), friulanii au avut un start bun, după care oaspeţii au echilibrat jocul, apropiindu-se deseori de poarta lui Turci. ● După ce napoletanii au preluat conducerea, antrenorul Zaccheroni l-a aruncat în luptă şi pe al 3-lea vârf, brazilianul Amoroso. Firesc, a venit şi egalarea, alb-negrii putând chiar câştiga în final, dar Taglialatela şi fundaşul Colonnese au avut intervenţii fericite. ● Dacă ar fi câştigat oaspeţii, fapt reuşit ultima dată la Udine acum 10 ani (3-0 în februarie 1987), la Totocalcio cu 13 rezultate s-ar fi încasat frumuşica sumă de 5 miliarde de lire!!! Cel mai bun de pe teren a fost vârful Paolo Poggi, care a izbutit prima dublă din acest sezon, fiind şi golgeterul celor din Udine, cu 9 goluri.

UNGARIA

FC STADLER - UN PAS PENTRU RĂMÂNEREA ÎN PRIMA LIGĂ?

Stadioanele au fost luate cu asalt în prima etapă, a returului. S-au înregistrat rezultate surprinzătoare și două victorii în deplasare.

VIDEOTON FEHERVAR - MTK 1-3: Vancsa (84) - Kenesei (8), Illes (14), Lörincz (50 - penalty). Liderul s-a respectat, impunându-se fără probleme, Illes marcând al 15-lea gol în campionat.

BEKESCSABA - FC STADLER 1-2: Kulcsar (4) - Murai (75), Hetesi (83). Destule probleme pentru noul antrenor Bozai, înlocuitorul lui Silviu Iorgulescu. Au asistat peste 5.000 de spectatori.

Cea mai mare asistență, peste 15.000 de suporteri, s-a înregistrat la Budapesta, pe arena campionilor en-titre **FERENCVAROS - SIOFOK 3-2: Hrutka (8), Niicenko (59), Miriuţă (89 - din lovitură liberă de la 25 de metri) - Perger (80), Filipovici (90).** Un joc antrenant, dar scorul nu reflectă diferența de valoare dintre cele două formații, budapestanii fiind net superiori.

Lanterna roșie a obținut al doilea succes **PECS - ZALAEGERSZEG 1-0: Azoiţei (68 - penalty).** Debut cu dreptul pentru noul tehnician al gazdelor, Kiss.

În alte 3 partide a fost consemnată remiza. **DEBRECEN - GYÖR 0-0.** 6.000 de suporteri au asitat la o dominare totală a gazdelor, fără efect pe tabela de marcaj.

HALADAS - VAC SAMSUNG 1-1: Toth (90) - Horvath (22).

III KERULET - UJPEST 1-1: Szabo (28) - Berczi (36). Cei peste 10.000 de spectatori au fost mulțumiți de evoluția favoriților.

BVSC - CSEPEL 2-1: Eros (75, Egressy (88) - Bereczki (13 - penalty). Evoluând mult mai bine în repriza secundă gazdele au reușit să întoarcă rezultatul.

Scorul rundei. **VASAS - KISPEST HONVED 3-0: Monos (2), Simon (13), Mariasi (28).** Acest derby budapestan, televizat de Duna Tv, s-a încheiat practic după mai puțin de o jumătate de oră, cel mai bun de pe teren fiind Fischer, coautor la toate golurile, el primind și premiul de 50.000 de forinți. Românii Piroska și Ghindă, de la Honved, au revenit la FC Baia Mare.

Ar fi trebuit să se televizeze un joc și vineri și unul sâmbătă, dar Liga nu s-a înțeles la preț cu societatea care a obținut dreptul de a transmite jocurile. Deocamdată singurul post acreditat să televizeze jocurile din NB1 este Duna Tv, care va transmite peste două săptămâni și marele derby, Ferencvaros - MTK.

Mâine, 5 martie, se vor disputa partidele sferturilor de finală ale Cupei Ungariei.

ȘTEFAN MARTON

CLASAMENT

1. MTK BUDAP.	18	16	1	1	50-13	49	+22
2. FERENCVAR.	18	14	2	2	42-22	44	+17
3. VASAS	18	13	2	3	30-12	41	+14
4. UJPEST	18	12	4	2	40-18	40	+13
5. KISPEST	18	9	3	6	26-24	30	+3
6. DEBRECEN	18	8	5	5	33-21	29	+2
7. BVSC BUDAP.	18	8	4	6	24-17	28	+1
8. GYOR	18	7	4	7	22-27	25	+1
9. ZALAEG.	18	7	1	10	17-31	22	-5
10. HALADAS	18	5	6	7	21-20	21	-6
11. VAC SAMS.	18	5	5	8	23-28	20	-7
12. KERULET	18	4	7	7	24-32	19	-8
13. VIDEOTON	18	4	6	8	21-25	18	-9
14. BEKESCSABA	18	4	3	11	20-36	15	-15
15. SIOFOK	18	4	3	11	15-34	15	-12
16. CSEPEL	18	2	7	9	26-33	13	-14
17. STADLER	18	3	3	12	11-28	12	-15
18. PECS	18	2	4	12	14-38	10	-17

OLANDA

Etapa a 23-a: Sittard - Tilburg 2-0; Heerenven - Kerkrade 3-1; Feyenoord - Nijmegen 2-0; Sparta Rott. - Ajax amânat; Enschede - Arnheim 1-0; Groningen - Volendam 1-1; Alkmaar - Breda 0-1; Graafschap - Utrecht 1-2; Waalwijk - Eindhoven 1-4.

CLASAMENT

1. EINDHOV.	23	17	3	3	66-17	54	+21
2. ENSCHEDE	23	15	4	4	37-17	49	+13
3. FEYEN.	22	15	3	4	39-24	48	+21
4. ARNHEIM	23	11	6	6	39-25	39	+6
5. KERKRADE	22	10	6	6	31-29	36	0
6. AJAX	22	8	10	4	27-19	34	+4
7. HEERENV.	23	8	10	5	38-31	34	-2
8. GRAAFSCH.	23	10	3	10	33-32	33	-6
9. BREDA	22	9	4	9	27-33	31	+1
10. VOLENDAM	23	6	8	9	24-33	26	-16
11. SP. ROTT.	21	7	4	10	24-27	25	-8
12. UTRECHT	23	5	10	8	28-32	25	-11
13. TILBURG	23	7	4	12	26-37	25	-11
14. SITTARD	22	5	9	8	19-32	24	-6
15. GRONING.	24	4	8	12	24-45	20	-10
16. ALKMAAR	23	5	4	14	18-28	19	-17
17. WAALWIJK	23	4	7	12	23-39	19	-17
18. NIJMEGEN	23	3	7	13	22-45	16	-17

BELGIA

Etapa a 25-a: Anderlecht - Harelbeke 3-2; Malines - Standard Liege 3-0; Charleroi - Molenbeek 1-1; Cercle Bruges - La Gantoise 1-0; Lommel - St. Trond 2-1; Ekeren - FC Bruges 0-0; Lokeren - Anvers 0-2; Alost - Genk 1-3; Mouscron - Lierse 2-2.

CLASAMENT

1. MOUSCRON	25	14	9	2	47-23	51	+12
2. LIERSE	25	13	10	2	45-27	49	+10
3. FC BRUGES	25	14	6	5	53-31	48	+12
4. ANDERL.	25	12	9	4	42-21	45	+6
5. ANVERS	25	13	3	9	40-35	42	+3
6. HARELBEKE	25	11	6	8	40-29	39	0
7. LOMMEL	25	11	6	8	37-38	39	0
8. STD LIEGE	25	12	2	11	41-39	38	+2
9. GENK	25	8	8	9	31-31	32	-4
10. ST. TROND	25	8	6	11	34-43	30	-6
11. GANTOISE	25	8	4	13	35-46	28	-11
12. EKEREN	25	7	6	12	31-38	27	-9
13. MOLENB.	25	7	6	12	24-32	27	-9
14. CHARLEROI	25	7	6	12	29-38	27	-9
15. LOKEREN	25	7	6	12	34-47	27	-12
16. MALINES	25	6	8	11	26-36	26	-10
17. ALOST	25	4	9	12	28-43	21	-15
18. CERCLE BR.	25	4	8	13	29-49	20	-19

PORTUGALIA

Etapa a 22-a: Amadora - FC Porto 2-2; Sporting Lis. - Leca 1-0; Chaves - Benfica 3-1; Setubal - Gil Vicente 1-0; Leiria - Braga 1-2; Salgueiros - Guimaraes 0-0; Boavista - Maritimo 3-1; Espinho - Rio Ave 1-2; Farense - Belenenses 0-2.

CLASAMENT

1. FC PORTO	22	18	3	1	53-14	57	+27
2. SP. LIS.	21	13	5	3	32-10	44	+11
3. BENFICA	22	13	4	5	37-15	43	+10
4. BRAGA	22	10	7	5	30-31	37	+4
5. GUIMAR.	22	10	5	7	35-27	35	+5
6. AMADORA	22	8	8	6	26-23	32	-4
7. ESPINHO	22	9	4	9	22-29	31	-2
8. CHAVES	22	8	6	8	28-34	30	-6
9. SALGUEIR.	22	7	8	7	27-31	29	-7
10. SETUBAL	22	7	7	8	25-29	28	-8
11. BOAVISTA	22	5	11	6	29-27	26	-7
12. FARENSE	22	6	8	8	19-22	26	-7
13. BELENENS.	22	6	7	9	27-36	25	-8
14. LECA	22	6	6	10	24-28	24	-6
15. MARITIMO	21	6	6	9	24-32	24	-3
16. RIO AVE	22	4	5	13	22-34	17	-13
17. LEIRIA	22	4	4	14	16-35	16	-20
18. GIL VIC.	22	2	6	14	19-38	12	-21

GERMANIA

Leverkusen e totuși lideră...

Profitând de egalurile realizate de Leverkusen și Stuttgart, Bayern și Borussia Dortmund continuă cursa în doi, ambele reușind victorii concludente sâmbătă.

BAYERN - DUISBURG 5-2: *Basler (3), Klinsmann (26), Ziege (48,59), Hirsch (53 - autogol), - Nijhuis (72, 83).* Fără Kahn și Scholl (accidentați), Bayern a marcat pentru prima dată 5 goluri de când este antrenată de Trapattoni. Curios este că Duisburg încasase doar 8 goluri în toate celelalte deplasări de până acum, record al ligii. Astfel Bayern rămâne neînvinsă de 12 etape, iar golul lui Klinsmann a fost al 500-lea al campionatului (ultima victorie directă a celor din Duisburg datează din 8. 5. 1979, scor 3-1).

DORTMUND - 1860 MÜNCHEN 4-1: *Riedle (22), Sousa (34), Chapuisat (45 penalty), Kohler (50) - Borimirov (41).* Neînvinși acasă, galben-negrii i-au dat prilejul portughezului Paulo Sousa să înscrie primul său gol în Germania în prima sa partidă ca titular. Seria de 4 meciuri fără înfrângere a leilor s-a sfârșit în compania unei echipe pe care n-au mai învins-o din 7. 1. 1978 (2-1pe același stadion).

KÖLN - FREIBURG 1-0: *Gaissmayer (77).* Eliminat Vlădoiu (70). Continuă seria neagră a oaspeților, care nu au câștigat de 6 etape, iar de 4 meciuri nu au marcat. De altfel, în 1997 ei n-au avut nici un motiv de bucurie. Acum fără 4 oameni de bază (Sutter, Sternkopf, Decheiver și Frontzek), trupa lui Volker Finke nu putea spera la mai mult. Holger Gaissmayer a marcat al 9-lea gol al său în ligă (al 5-lea în acest sezon), toate în urma unor centrări.

BIELEFELD - BOCHUM 3-1: *Meissner (45, 55), Maul (71) - Wosz (84).* Eliminat Kracht (65), aflat la a treia eliminare în doar 37 meciuri în Bundesliga. O victorie directă așteptată de gazde de la 19. 5. 1984 (atunci a fost 2-1). Este abia a doua înfrângere a celor din Bochum în ultimele 10 etape. Consolare pentru Dariusz Wosz după ce a marcat la Tel Aviv contra Israelului (miercuri) în meciul său de debut în națională, micuțul mijlocaș și-a înscris din nou numele pe lista marcatorilor.

SCHALKE - ST. PAULI 0-0. Eliminat Bochtler (Pauli - 88). Repetiție nereușită pentru "albaștrii" în vederea meciului de marți contra Valenciei în Cupa UEFA. Totuși Schalke se poate lăuda că este cea mai bună echipă a ultimelor 7 etape (5 victorii și două remize) și că n-a mai primit gol de 404 minute.

KARLSRUHE - GLADBACH 1-1: *Hässler (80) - Juskowiak (62).* Reintrarea lui Hässler după o mai lungă accidentare s-a soldat cu gol. Totuși KSC n-a câștigat nici un meci în 1997, în timp ce Gladbach nu a pierdut nici unul în acest an. Toate cele 3 goluri marcate de alb-verzi în deplasare în acest sezon sunt opera lui Juskowiak.

BREMEN - STUTTGART 2-2: *Herzog (5 penalty, 12) - Bobic (11), Schneider (87).* Eliminat Pfeifenberger (Bremen, 61). Un egal in extremis realizat de Stuttgart după 4 înfrângeri consecutive în ultimele deplasări. Andy Herzog la a 3-a dublă din acest sezon cu care totalizează 12 goluri, un record personal.

DÜSSELDORF - LEVERKUSEN 0-0. După 6 deplasări în care a marcat de fiecare dată, Leverkusen s-a oprit în fața buturugii mici numită Fortuna, la fel cum o făcuse și Bayern acum două runde. Gazdele continuă să ducă dorul golurilor, ele nereușind să marcheze în 11 din cele 20 de etape scurse de la începutul campionatului.

HAMBURG - ROSTOCK 1-1: *Spörl (20 penalty) - Akpoborie (62).* Oaspeții au dominat clar, penalty-ul împotriva lor fiind inexistent. În repriza secundă s-a jucat doar la poarta celor din Hamburg, care au scăpat cu bine în 4-5 rânduri critice. Hansa nu a câștigat decât o singură dată în Bundesliga după ce a fost condusă (la 10. 8. 1991, 2-1 la München cu Bayern).

Cei mai eficace jucători continuă să fie Dundee (Karlsruhe) cu 14 goluri, urmat de Bobic (Stuttgart) și Herzog (Bremen) cu 12, în timp ce Sergio, Kirsten (ambii Leverkusen), Winkler (1860) și Akpoborie (Rostock) au reușit 11 goluri.

Etapa viitoare programează jocurile: vineri, 7 martie: Rostock - Köln, Bochum - Schalke. Sâmbătă, 8 martie: München 1860 - Düsseldorf, Duisburg - Bielefeld, Stuttgart - Hamburg, Gladbach - Bremen, St. Pauli - Karlsruhe, Freiburg - Dortmund. Duminică 9 martie: Leverkusen - Bayern (de la ora 20, în direct pe Sat 1).

MARIUS BREAZU

Bundesliga

1. BAYERN	20	12	7	1	36-17	43	+10
2. DORTMUND	20	12	4	4	43-22	40	+10
3. LEVERKUSEN	20	11	5	4	40-25	38	+11
4. STUTTGART	20	10	5	5	42-22	35	+8
5. KOLN	20	10	2	8	36-32	32	-1
6. KARLSRUHE	20	8	6	6	32-23	30	-3
7. SCHALKE	20	8	6	6	26-26	30	-3
8. BREMEN	20	8	5	7	33-30	29	-4
9. BOCHUM	19	7	8	4	26-26	29	-1
10. BIELEFELD	20	7	4	9	26-33	25	-8
11. HAMBURG	20	6	6	8	29-30	24	-6
12. TSV 1860	20	6	6	8	31-38	24	-3
13. DUISBURG	20	6	5	9	20-29	23	-7
14. DUSSELDORF	20	6	4	10	16-28	22	-8
15. GLADBACH	20	5	5	10	15-24	20	-7
16. ST. PAULI	19	5	4	10	23-35	19	-8
17. ROSTOCK	20	4	5	11	21-29	17	-10
18. FREIBURG	20	4	1	15	20-46	13	-14

Tenerife n-o mai are la suflet pe Barcelona

SPANIA

Tenerife, sâmbătă, 1 martie. După ultimul fluier al arbitrului Carmona Mendez, care a condus foarte bine (poate i se cuvenea un cartonaş roşu şi lui Juanele, pentru un fault din spate asupra lui Couto), jucătorii catalani au ieşit cu capetele plecate, refuzând orice declaraţie. La conferinţa de presă antrenorul Bobby Robson încerca să explice unul din cele mai severe eşecuri din ultimii 12 ani (după un 1-5 cu Real şi un 0-5 cu Rayo în Cupa Spaniei): **"Am pierdut 3 fundaşi în acest joc, Couto accidentat, Nadal şi Abelardo eliminaţi. Băieţii au simţit oboseala după meciul cu Atletico Madrid din Cupă."** (n.n. disputat miercurea trecută, la Madrid, scor 2-2).

Dar suporterii nu pot fi mulţumiţi doar cu aceste vorbe goale. Realitatea este tristă. **TENERIFE - FC BARCELONA 4-0: Felipe (6), Jokanovici (60, 74 - ambele din penalty, 84).** Este al 3-lea eşec consecutiv în deplasare pentru Gică Popescu (a jucat titular) şi colegii săi. După ce în două rânduri Tenerife a învins Realul, deschizând calea spre titlu pentru gruparea bleu-grana, în această ediţie insularii au smuls 4 puncte din 6 celor de la Barça. Eliminaţi: Nadal şi Abelardo (min. 36 şi 60).

În aceste condiţii Realul a putut aştepta liniştită partida de luni seara (după închiderea ediţiei) cu Espanol, în deplasare.

În această etapă au fost consemnate două victorii externe. **RAYO - CORUNA 1-2: Klimowicz (79) - Rivaldo (20), Martins (51).** A 3-a izbândă consecutivă pentru Deportivo de la venirea antrenorului Carlos Alberto Silvani. Ea a fost obţinută cu 8 stranieri în formaţie (singurii spanioli care au evoluat la Coruna au fost Armando, Nando şi naturalizatul Donato), brazilianul Rivaldo (13 goluri) şi francezul Martins (12 goluri), înscriind până acum 62% din totalul punctelor marcate de trupa din Galicia. Arbitrul Andreu a condus această întâlnire şi în tur, atunci fiind lovit la cap cu o monedă aruncată din tribunele stadionului Riazor!

SANTANDER - EXTREMADURA 2-3: Diego Lopez (46), Correa (82) - Dure (12), Pineda (41), Basualdo (80). Eliminat Arpon (Santander, 89). După achiziţionarea în luna decembrie a trioului argentinian Montoya, Silvani, Basualdo, Extremadura a realizat 18 puncte, cu 4 mai multe decât Barça în aceeaşi perioadă! Salvarea de la retrogradare este tot mai aproape.

Singurul meci fără goluri şi unica remiză a etapei. **SOCIEDAD - ATH. BILBAO 0-0.** Ocazia meciului în acest derby basc a avut-o Craioveanu, el şutând de la 7 metri peste bară.

În rest gazdele s-au impus pe linie. **ATL. MADRID - FC SEVILLA 3-2: Caminero (21, 33), Kiko (46) - Jose Mari (1), Loren (50).** Cel mai bun jucător al madrilenilor a fost internaţionalul Caminero (două goluri şi coautor la al treilea). În tribunele stadionului Vicente Calderon s-a aflat în spionaj şi Van Gaal., fostul tehnician al Ajax-ului, adversara lui Atletico în Champions League. Al 3-lea antrenor al oaspeţilor în acest campionat (după Camacho şi Bilardo), Julian Rubio, a debutat cu stângul.

COMPOSTELA - GIJON 2-1: Penev (30 - penalty), Fabiano (55) - Teheryschov (75). Joc modest, conform cu locurile ocupate de cele două echipe în clasament.

OVIEDO - CELTA 2-1: Oli (49), Maqueda (52) - Mostovoi (3). Gazdele au câştigat primul joc în 1997, în timp ce Celta a pierdut primul meci în acest an. Suporterii lui Oviedo au sărbătorit succesul aşa cum se cuvine, consumându-se 480 litri de vin!

BETIS - HERCULES 2-1: Alfonso (6), Finidi (65) - Milianovici (90). Alfonso (cu 13 reuşite) i-a egalat pe Oli (Oviedo) şi Ziganda (Bilbao) în clasamentul celor mai eficace jucători spanioli.

ZARAGOZA - VALLADOLID 1-0: Morientes (59). Un succes pe care jucătorii lui Zaragoza l-au dedicat preşedintelui Marcos Fernandez, care trece prin clipe grele fiind internat în spital. Golul lui Morientes este al 1999-lea din istoria clubului. Protagonişti au fost cei doi portari, Juanmi (la gazde) şi Cezar (la alb-violeţi), care au apărat excelent.

LOGRONES - VALENCIA 2-1: Castano (49), Abadia (70) - Galvez (13). Două voleuri senzaţionale l-au învins pe experimentatul portar Zubizarreta. Antrenorul Carlos Aimar l-a bătut pe compatriotul său argentinian Jorge Valdano, după ce în etapa trecută i-a creat necazuri altui tehnician din ţara lui Maradona, Carlos Bilardo (demis între timp de la cârma lui FC Sevilla).

În Segunda Division: **Albacete - Osasuna 2-1**, golul oaspeţilor fiind marcat de Ganea în min. 88. **Eibar - Mallorca 1-2**, ambele reuşite ale oaspeţilor aparţinând lui Gâlcă (primul gol din lovitură liberă, al doilea din penalty), echipa sa aflându-se pe primul loc!

■ **GHIŢĂ OCHIŞOR**

CLASAMENT

1. REAL	26	17	8	1	57-22	59	+20
2. BARCELONA	27	16	5	6	67-37	53	+11
3. BETIS	26	14	8	4	53-28	50	+11
4. CORUNA	27	13	11	3	40-20	50	+11
5. ATL.MADRID	26	14	7	5	51-31	49	+7
6. SOCIEDAD	27	13	6	8	35-29	45	+6
7. BILBAO	27	10	11	6	46-36	41	-1
8. VALLADOLID	27	11	7	9	35-30	40	-2
9. TENERIFE	26	11	6	9	45-28	39	0
10. SANTANDER	27	9	11	7	31-28	38	-1
11. VALENCIA	26	9	6	11	34-34	33	-6
12. CELTA	27	8	9	10	31-34	33	-6
13. OVIEDO	27	8	8	11	34-40	32	-7
14. ZARAGOZA	27	6	11	10	33-43	29	-10
15. GIJON	26	7	8	11	26-39	29	-10
16. COMPOST.	26	7	8	11	26-44	29	-13
17. LOGRONES	27	8	4	15	25-54	28	-14
18. RAYO VALEC.	26	7	6	13	26-38	27	-9
19. ESPANOL	26	7	5	14	30-41	26	-10
20. EXTREMAD.	27	6	8	13	21-40	26	-16
21. SEVILLA	26	6	3	17	23-43	21	-21
22. ALICANTE	27	5	4	18	23-53	19	-20

Pretenţii deocamdată absurde

CÂINII LATRĂ, CARAVANA TRECE...

de Miki Junea

Reluarea campionatului la TV ne-a demonstrat un lucru. Lumea va popula tribunele oricărui stadion care promite ceva. Aşa a fost şi duminică, la Galaţi, chiar dacă lunga pauză competiţională ne-a mai atenuat reflexele, punându-ne în egală măsură răbdarea la încercare.

Sigur că acest Oţelul - Steaua a beneficiat de-o mediatizare pe-alocuri excesivă, ceea ce mă duce cu gândul la nevoia permanentă de derbyuri, formulări uneori pretenţioase în condiţiile penuriei generale. Dar... asta este situaţia, premisele unui întreg tur de campionat au născut "marele meci" tocmai la Galaţi. Mai ales că Naţionalul şi Dinamo au derapat pe gazoanele moi ale primăverii, neştiind nici ele, încă, prea bine încotro vor să se-ndrepte... În atari condiţii, aşteptam cu siguranţă foarte mulţi dintre noi ca duminică să fie ziua dunărenilor sau, mă rog, oţelarilor. Din păcate, oamenii lui Simionaş au ratat momentul, fiind chiar depăşiţi de importanţa sa. Într-un adevărat război al nervilor, care a încetat o dată cu intrarea pe teren a celor două echipe, gălăţenii au dat impresia că până acum au făcut artă pentru artă, pierzând marea ocazie ce li s-a oferit. Dealtfel, în toată desfăşurarea meciului, n-am avut nici un moment impresia că Oţelul ar putea emite vreo cât de mică pretenţie în folosul ineditului pe care-l aşteptam de-atâta timp în fotbal. Sigur că a avut în faţă un adversar redutabil, care s-a prezentat la meci în postura leului rănit - asta pentru galerie - dar perfect sănătos în momentul abordării luptei. Cu obiectivitate, vă invit să recunoaştem că Steaua, deşi a pierdut destui jucători de prim rang, şi-a păstrat intactă mentalitatea de invingător, oriunde s-ar afla. Iar dacă respectiva mentalitate canalizează energiile în jurul lui Rotariu, e prăpăd! Îndrăznesc să afirm că în meciul de duminică, Iosif Rotariu a însemnat cam 90 la sută din capacitatea de creaţie a Stelei. Restul este doar o joacă, pentru a nu pierde din vedere esenţa fotbalului...

Acuma, văzând meciul de duminică, dar şi pe cel de sâmbătă, din Giuleşti şi cunoscând isprava oltenilor sub Tâmpa, încerc o senzaţie de uimire la cele spuse de Iordănescu la întoarcerea din Thailanda. Parcă judecăţile sale au fost prea dure, poate departe de o realitate pe care o vom cunoaşte altădată. Parcă judecăţile sale au fost prea dure, poate departe de o realitate pe care o vom cunoaşte altădată. Dar noi n-am văzut nimic din cele petrecute acolo, dar ne-am făcut o părere din cele servite aici. Dacă vom continua sau nu astfel, rămâne de văzut. Însă, pornind de la abureala selecţionerului, nu pot să trec peste o chestiune la modă, ca să zic aşa. Prin intermediul Ligii Profesioniste, fotbalul încearcă să se ascundă după deget. Televiziunea sau televiziunile vor avea accesul îngrădit pe stadioane, în funcţie de capacităţile de plată, în schimbul imaginilor filmate. Se încearcă astfel o aliniere la cerinţele europene în domeniu. Televiziunea opreşte virtualii spectatori pe la casele lor, iar cluburile sunt astfel văduvite de importante încasări. Până aici, este clar.

Se naşte însă următoarea întrebare: cine câştigă şi cine pierde în acest mod? Dacă încercăm să urmăm un fir logic pentru a răspunde, vom observa că fiecare echipă are un sponsor. TV-ul nu face altceva decât să-l popularizeze. În lipsa transmisiei, sigla respectivului sponsor se va pierde în anonimat. Urmarea? Sponsorul va rezilia contractul cu echipa, pierzând interesul publicitar. La rându-i, clubul în cauză va pierde sume importante de bani, ceea ce-i poate ameninţa la un moment dat existenţa. Sărăcind clubul, va pierde şi jucătorii cei mai buni, care vor fi atraşi de alţii, mai capabili financiar. Slăbind cluburile, va slăbi şi campionatul şi implicit, întregul sistem competiţional. În concluzie, cel ce va pierde va fi doar fotbalul, pentru că televiziune fără fotbal poate exista, dar fotbal fără televiziune, mai greu. Cel puţin pe plaiurile noastre. Vom ajunge astfel, dacă vă amintiţi, ca în perioada anilor optzeci, când cunoşteam mai bine fotbaliştii de aiurea decât pe cei din campionatul nostru.

Iată de ce, reluarea campionatului va trebui să invite la discernământ în eventualele evaluări ale capacităţii mass-media de a compensa lipsa de fonduri într-un fotbal care trebuie aliniat la rigorile europene puţin altfel decât prin cosmetizări ale vistieriei.

ANGLIA +

FERGUSON E NUMAI ZÂMBET

Manchester United a luat o serioasă opţiune la cucerirea celui de-al 4-lea titlu în ultimii 5 ani, distanţându-se la 4 puncte de Liverpool, la finele rundei a 28-a. Campioana en-titre este marea favorită a book-makerilor la adjudecarea titlului cu numărul 11 din istoria clubului, cu o cotă de 6 / 4.

Într-o etapă fără remize, trupa lui Ferguson a triumfat iar urmăritoarele Liverpool şi Newcastle au pierdut cu 1-0.

La Old Trafford, "Diavolii roşii", orchestraţi de un Cantona excelent, au câştigat just, dopându-se moral în aşteptarea oaspeţilor de la F. C. Porto. **MANCHESTER UTD. - COVENTRY 3-1: Breen (4 - autogol), Jees (5 - autogol), Poborsky (47) - Huckerby (85).** Scoţianul Gordon Strachan, antrenorul oaspeţilor, a fost trădat de elevii săi la revenirea pe arena unde a făcut carieră. Astfel, în minutul 4, internaţionalul irlandez Gary Breed a trimis o pasă "acasă" care a sfârşit în plasa porţii lui Ogrizovic, nici un minut mai târziu internaţionalul scoţian Eoin Jess trimiţându-şi şi acesta mingea în propria poartă, la şutul lui Andy Cole. A fost al 16-lea meci consecutiv fără eşec în campionat pentru campioni, care, cu 11 succese şi 5 remize în ultimele exact 4 luni, au de-acum toate şansele la titlu, chiar dacă derby-ul cu Liverpool îl vor avea în deplasare. Dacă MU va câştiga campionatul, va fi pentru a 9-a oară în ultimele 10 ediţii când un antrenor scoţian va cuceri cununa cu lauri în Anglia. Alex Ferguson a triumfat de 3 ori cu Manchester, Dalglish de două ori cu Liverpool şi o dată cu Blackburn, iar George Graham de două ori cu Arsenal, singurul antrenor englez - campion în ultimii 9 ani fiind Howard Wilkinson, în '92, cu Leeds. Aşa încât, într-o zodie a scoţienilor, nu este loc pentru englezul Roy Evans şi a sa Liverpool, ci tot pentru Ferguson, care-i numai zâmbet...

Căci Aston Villa i-a făcut un mare serviciu, mijlocaşul de 28 ani **Ian Taylor** punctând în **minutul 83**, la centrarea lui Townsend: **ASTON VILLA - LIVERPOOL 1-0.** A fost primul gol primit de "cormorani" în Liga de la 1 ianuarie încoace, respectiv primul pe care l-au încasat de la Villa în ultimele 5 meciuri directe. Stan Collymore, marcator a 10 goluri în ultimele 13 meciuri, a dezamăgit, fiind înlocuit cu Berger, iar Fowler a ratat două bune situaţii la 0-0.

Kenny Dalglish a suferit primul eşec în ligă la cârma "coţofenelor", "sfinţii" dând lovitura la St. James ' Park: **NEWCASTLE - SOUTHAMPTON 0-1.** La angajarea de 60 metri a olandezului van Gobbel, căpitanul **Matt Le Tissier** a înscris superb cu stângul, di fuleu, în **minutul 56**, şi astfel Graeme Souness l-a făcut K. O. pe Dalglish. Gazdele au mari probleme înaintea vizitei lui Monaco, Astfel, Shearer este "out" 6 săptămâni în vederea unei noi operaţii la coapsa dreaptă, Asprilla este suspendat iar Ferdinand a ieşit şi el la pauză, accidentat.

Cu +9 la "adevăr", "tunarii" sunt cel mai aproape de lideră: **EVERTON - ARSENAL 0-2. Bergkamp (21), Wright (26). "Gaşca nebună"** a pierdut orice şansă la titlu încă după primele 32 de minute ale meciului cu "vulpile": **WIMBLEDON - LEICESTER 1-3: Holdsworth - M. Elliot - 2, Robins.** Fără Vinny Jones, Leonhardsen, Ekoku şi Gayle, gazdele au risipit munca depusă miercuri, în restanţa **SOUTHAMPTON - WIMBLEDON 0-0.**

Antrenorul Ruud Gullit le-a purtat ghinion elevilor săi la Baseball Ground. Intrat în joc la 2-1 pentru Chelsea, olandezul a suferit o serioasă accidentare la gleznă, iar gazdele au egalat peste doar un minut, din penalty, francezul Leboeuf fiind eliminat pentru henţ în careu. **DERBY CO - CHELSEA 3-2: MInto (53 - autogol), Asanovici (76 - penalty), Ward (92) - Minto (16), Leboeuf (56).** Este pentru a doua oară în 4 zile când "berbecii" înving în ultimele secunde, tot cu 3-2, după ce fuseseră conduşi.

Ca şi Southampton. "pădurarii" au luat o mare gură de oxigen în lupta pentru salvare, galezul **Saunders** marcând în prima parte întâiul gol al trupei lui Pearce după 5 meciuri de secetă: **TOTTENHAM - NOTT'M FOREST 0-1.** Dave Bassett, numit director tehnic la Forest miercuri, a pornit cu dreptul, antrenorului Pearce promiţându-i-se 15 milioane de lire pentru noi jucători.

Brian Robson, antrenorul "lanternei roşii", a recunoscut în schimb că echipa sa are mari probleme: **SHEFFIELD WED. - MIDDLESBROUGH 3-1: Booth (25), Hyde (43), Pembridge (90 - penalty) - Mustoe (66).**

Iar Redknapp, boss-ul "ciocănarilor", i-a acuzat pe băieţii săi că s-au bătut singuri. Într-adevăr, fundaşul Dicks şi portarul Miklosko s-au încurcat reciproc în **min. 47** şi **Lee Sharpe** a profitat: **LEEDS - WEST HAM 1-0.** Eliminat, play-maker-ul oaspeţilor, Hughes, care va fi suspendat 3 etape. Aşa încât fosta grupare a lui Răducioiu este cu un picior în groapă, chiar dacă în ultimul meci al etapei trecute obţinuseră primul succes în ligă din ultimele 4 luni: **WEST HAM - TOTTENHAM 4-3.**

Impulsionată de cooptarea antrenorului Roy Hodgson, campioana din 1995 a rămas doar cu două goluri primite în ultimele 906 minute de joc: **BLACKBURN ROVERS - SUNDERLAND 1-0.**

Aseară (luni), a demarat etapa a 29-a, odată cu meciul **Coventry - Wimbledon.**

■ **GOLGETERI** (reuşite în campionat): **A. Shearer** (Newcastle) 20; **I. Wright** (Arsenal) 18; **D. Yorke** (Aston Villa) 14; **R. Fowler** (Liverpool) şi **L. Ferdinand** (Newcastle) 13; **O.G. Solskjaer** (Man. U.) 12.

Sâmbătă se vor desfăşura sferturile de finală ale celei de-a 116 ediţii a Cupei Angliei, FA Cup. Într-o unică manşă, pe terenul primelor formaţii: SHEFFIELD - WED. - WIMBLEDON; PORTSMOUTH/D2/ - CHELSEA; DERBY CO. - MIDDLESBROUGH şi CHESTERFIELD/D3/ - WREXHAM/D3/. Dintre cele mai aureolate 21 de echipe de-a lungul timpului în FA Cup, cu cel puţin două trofee la activ, doar **Sheffiled** a mai rămas în cursă în această ediţie, Chelsea şi Wimbledon fiind cotate drept principalele favorite.

MIHAI COMŞULEA

CARLING PREMIERSHIP

1. MAN. UTD.	28	16	9	3	56-31	57	+15
2. LIVERPOOL	28	15	8	5	46-21	53	+8
3. ARSENAL	29	14	9	6	47-26	51	+9
4. NEWCASTLE	27	14	6	7	51-31	48	+6
5. ASTON VILLA	28	13	7	8	35-26	46	+1
6. WIMBLEDON	26	12	7	7	38-31	43	+7
7. CHELSEA	26	11	9	6	41-37	42	+3
8. SHEFFIELD	27	10	12	5	34-32	42	+3
9. LEEDS	28	10	6	12	23-31	36	-6
10. LEICESTER	26	9	6	11	32-38	33	-6
11. EVERTON	27	8	8	11	34-40	32	-7
12. TOTTENHAM	27	9	5	13	30-38	32	-13
13. DERBY CO.	28	7	11	10	30-38	32	-10
14. BLACKBURN	26	7	10	9	27-25	31	-5
15. SUNDERLAND	27	7	8	12	23-34	29	-10
16. COVENTRY	28	6	10	12	25-38	28	-11
17. NOTTM. FOR.	27	6	9	12	24-40	27	-15
18. WEST HAM	27	6	7	14	24-37	25	-17
19. SOUTHAMPT.	26	6	6	14	35-44	24	-15
20. MIDDLESB.*	26	5	7	14	31-48	19	-20

SĂ FACEM CUNOŞTINŢĂ CU ECHIPELE CALIFICATE ÎN CHAMPIONS LEAGUE

CINE VA DEVENI REGINA EUROPEI? (VIII)

Ultima formaţie pe care o vom prezenta este campioana Norvegiei, Rosenborg Trondheim, calificarea ei în sferturile de finală reprezentând cea mai mare surpriză a competiţiei, mai ales că această izbândă a fost obţinută în dauna lui AC Milan. Astăzi, mâine şi joi vor avea loc sferturile de finală (partide tur) în cele 3 competiţii rezervate cluburilor.

Rosenborg Trondheim

"Diavolii" au fost răpuşi. Urmează "Zebrele"?

- **Anul înfiinţării**: 1917 (19 mai)
- **Adresa**: Postboks 4126, 7002 Trondheim
- **Telef.**: 0047-73-82.21.00
- **Culori**: alb-negru
- **Stadion**: Lerkendal (capacitate 28.455)
- **Preşedinte**: Nils Skutle
- **Antrenor**: Nils Arne Eggen (născut la 17 sept. 1941)
- **Palmares**: 10 titluri de campioană, 7 Cupe ale Norvegiei

Rezultate înregistrate în această ediţie din Champions League

3-2 la Göteborg (Jakobsen, Iversen, Brattbakk); 1-4 cu AC Milan (Soltvedt), 0-1 cu FC Porto; 0-3 la FC Porto; 1-0 cu Göteborg (Skammelsrud); 2-1 la AC Milan (Brattbakk, Heggem)

Rosenborg a intrat deja în istoria fotbalului norvegian, graţie unei dominări autoritare a întrecerii interne în ultimii 10 ani. Acum pare hotărâtă să intre în legendă cu prestaţia din această ediţie a Champions League. După ce în turul preliminar a dispus de Panathinaikos, semifinalista ediţiei trecute, curajosul team norvegian a izbutit şi eliminarea lui AC Milan, învingându-i pe rosso-neri chiar pe "Giuseppe Meazza". Această performanţă a fost posibilă având la bază un nucleu de jucători talentaţi, din care se detaşează "magicianul" Steffen Iversen, fiul lui Odd Iversen, internaţional în perioada anilor '70, cel mai bun realizator din istoria clubului Rosenborg, autor a 158 de goluri pentru alb-negri. Tânărul Iversen a fost deja curtat de Ajax Amsterdam! Ceilalţi idoli ai suporterilor sunt Jahn Ivar "Mini" Jakobsen şi bomberul Harald Brattbakk, cel care posedă un deosebit simţ al porţii, în pofida unei tehnici destul de rudimentare. La porţile naţionalei norvegiene bat şi alţi jucători, ca portarul Jamtfall sau mijlocaşii Loken şi Skammelsrud.

Este pentru prima dată în istoria participărilor în eurocupe când Rosenborg a obţinut calificarea în sferturi, după prezenţele în optimile de finală în sezoanele '65-'66 (C2) şi '86-'87 (C1). Acum, băieţii lui Arne Eggen vor încerca să nu se facă de ruşine în faţa deţinătoarei trofeului, Juventus Torino. Sau speră mai mult?

Steffen Iversen doreşte să calce pe urmele tatălui său

SANDU USUSAN

LOTUL DE JUCĂTORI

PORTARI

Jorn Jamtfall	24.7.1966
Thomas Odegaard	12.1.1971

FUNDAŞI

Bjorn Otto Bragstad	5.1.1971
Jan Halvor Halvorsen	8.3.1963
Jon Olav Hjelde	30.4.1972
Erik Hoftun	3.3.1969
Bjorn Tore Kvarme	17.6.1972
Stale Stensaas	7.7.1971

MIJLOCAŞI

Karl Oskar Fjortoft	26.7.1975
Kare Ingebrigtsen	11.11.1965
Karl Petter Loken	14.8.1966
Bent Skammelsrud	18.5.1966
Egil Soltvedt	15.2.1967
Tom Kare Staurvik	13.2.1970
Roar Strand	2.2.1970

ATACANŢI

Harald Brattbakk	1.2.1971
Vegard Heggem	13.7.1975
Steffen Iversen	10.11.1976
Jahn Ivar Jakobsen	8.11.1965
Kristian Sörli	8.8.1976

● **Va întâlni pe JUVENTUS TORINO în sferturi, primul joc pe teren propriu**

● **Participări în cupele europene**

TOTAL:	16	52	21	3	28	74 - 113
C1:	9	32	10	3	19	39 - 73
C2:	1	4	2	0	2	7 - 8
C3:	6	16	9	0	7	28 - 32

● **Confruntări cu echipe italiene** 1-2 şi 0-5 cu Sampdoria (C.C.E. '91-'92); 1-4 şi 2-1 cu AC Milan (C.C.E. '96-'97)

Chiar dacă la CFR jucătorii nu au bani de troleibuz, în vestiar mai rămas o fărâmă de mândrie!

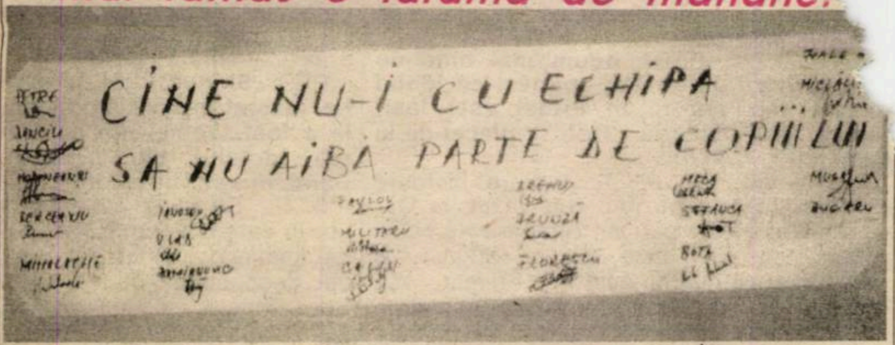

Acest "grafitti" a apărut în cabina feroviarilor înaintea meciului cu Electro, semnat de toţi jucătorii, antrenorii şi conducătorii clubului. În afara preşedintelui...

PITICU ÎNCEPE SĂ BATĂ TOATE RECORDURILE

Două victorii în... două zile!!

Pag. 6

PROGRAMUL NEOBIŞNUIT AL LUI TITI VARGA

VOCEA PORUMBELULUI DATOR

(Nu iese fum fără zvon, nici bani de la Dimi)

Dictonul cunoscut de orice drucker care se respectă: ''**La fotbal şi la agricultură se pricepe toată lumea**'', nu mai e valabil la Poli. Acum se poartă: ''**La fotbal şi la... silvicultură se pricepe toată lumea!**'' L-a introdus Nicolae Diminescu. Asta după ce a urecheat presa şi a venit cu tot felul de poveşti franţuzeşti, uitând că în 30 de ani fotbalul şi-a dat basca jos! Şi a călcat încă o dată pe minge, după ce a luftat promiţând celebrul milion, pe bască de om, după meciul cu Steaua! Milion pe care n-a putut să-l onoreze. Omu' a greşit. Orice om poate greşi. Dar când luftezi o dată, de-ţi zboară gheata-n tribune, nu te mai bagi la voleu. Faci, acolo, o preluare! Da omu' nu! S-a pus iar să promită cioara de pe gard înaintea meciului de la Constanţa... Sigur că Dimi va afirma că nu el a promis 16.000.000 la victorie, sau 8.000.000 la egal. Numa' că jucătorii din gura lui au auzit-o. Şi e o realitate care nu s-a schimbat de 30 de ani: ''**Nici copiii de la grădiniţă nu-i poţi duce cu zăhărelu', da' mai nişte fotbalişti care între timp şi-au dat basca jos din cap!**'' Şi, dragi druckeri, ca să vă fie mai clar, să vă ciripesc povestea. Joi, la ora 12.00, Nicolae Diminescu trebuia să vină la club cu 8.000.000 din partea Consiliului de administraţie, pe care-l onor conduce. Pentru că la Constanţa a fost egal. Dar promisiunea lui Dimi a fost... egală cu zero! La ora 16.30, fotbaliştii simţindu-se înşelaţi, se codeau dacă să intre sau nu în cantonament. Culmea e că la 16.32 a sunat telefonul! Cine credeţi că era de cealaltă parte a firului? Aţi ghicit! Dimi! Şi, într-un gest lăudabil, recunoscând că nu-şi poate onora promisiunea, şi-a anunţat... demisia! Stelică Anghel, ştiind foarte bine că nu te poţi pune cu fotbaliştii fără bască, a făcut rost de 8.000.000 să le împartă la băieţi! E normal? Nu e! Stelică a promis? Nu! Dar a dres-o! La Timişoara urma să vină o echipă flămândă din Braşov... Şi a venit sâmbătă Hizo, da' a venit şi dl. Demisionescu. Cică nu-şi mai dă demisia, ci demite Consiliul de administraţie. Ce mai, rezolvă totul! Iar supraetajări, iar lanţuri de magazine, iar poveşti franţuzeşti. Totul ornat cu un ''speech'' la vestiare pe care nu l-a ascultat nimeni. Doamne fereşte de o nouă cioară vopsită. În această situaţie Boiţ şi Anghel vor ajunge să-şi oprească echipa de la victorii pentru că nu vor mai avea de unde să plătească prima! Cum să opriţi echipa? **Opriţi-l pe Dimi!**

ION GOLUMBU

FLAS

„

rec

Pe

Pag. 2

Din şi ile lui Chimiuc

RA U GEORGE

"roşu" intenţionat!

Pag. 3

?? Întrebarea ??
care vine marţi

Cum de SASU s-a întors din capitală cu FLORIN IACOB?

!! Constatarea !!
care vine marţi

UTFINEANŢ preferă armata în locul fotbalului!

radio Vest
88.7 MHz
STEREO

Un punct cardinal pentru un profit colosal

TIMIŞOARA
Bd. Mihai Viteazu nr. 1 bis
TEL. 056-194.816; 194.818
FAX: 056 - 194.823

[illegible] 1-0: Schumacher (17). S- [illegible] anul trecut. [illegible] prima [illegible] au beneficiat de cele mai puţine pe- [illegible] campionat, câte unul şi acela ratat! A fost a [illegible] consecutivă a piteştenilor în faţa bucureştenilor, [illegible] rivale şi a 14-a din 1974 încoace.

UNIV. CRAIOVA - GLORIA BISTRIŢA 1-1: Frăsineanu (24) - Pistriţu (autogol, 57). Este o doua remiză a bistriţenilor în Bănie (0-0 în '94-'95) şi primul gol marcat de oaspeţi la Craiova din ediţia '90-'91 încoace (a fost atunci 5-2 în favoarea oltenilor).

FC NAŢIONAL - RAPID 3-1: Dună (25 - penalty), M Savu (78), Niculescu (86) - B. Andone (37). Spre finalul jocului Bolohan (Rapid) a văzut cartonaşul roşu. Este prima victorie a bancarilor pe teren propriu în faţa giuleştenilor, în ultimii 20 de ani, în prima divizie, după 3-3 în '76-'77, 2-2 în '92-'93, 1-5 în '93-'94, 1-4 în '94-'95 şi 0-4 în '95-'96.

DINAMO - PETROLUL 3-1: F. Petre (20, 75 - penalty), Mihalcea (66) - O. Grigore (54- penalty). A 16-a victorie consecutivă a alb-roşilor, în Şoseaua Ştefan cel Mare, în faţa Petrolului! Ultima ispravă a găzarilor la Bucureşti a fost consemnată la 8 septembrie 1971, scor 1-1, goluri marcate de Dumitrache (58, respectiv Dincuţă (25). Iată şi formaţiile care au evoluat în acel meci:

DINAMO: Cavai - Cheran, Nunweiller III, S. Gabriel, Deleanu - Sătmăreanu II, Nunweiller IV, Sălceanu (Fl. Dumitrescu), Dumitriu II (D. Popescu) - Dumitrache, Lucescu.

PETOLUL: M. Ionescu - Gruger, Bădin, Mierluţ, Mocanu - Mănăstire, Moraru (Cozarec), Dincuţă, Juhasz - Moldovan, Grozea (Ciupitu).

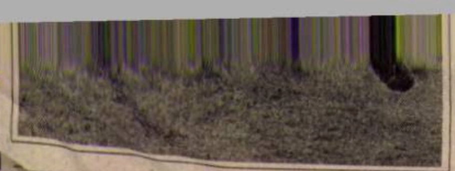

[illegible] aşa ca o curiozitate, pentru că oricum cu Alin n-ai cum să nu te înţelegi...

[illegible] la Buziaş, aer de 800 m, e mai tare, aşa că în prima repriză ne-am cam sufocat... Parcă mi s-au tăiat picioarele la un moment dat.

"Sper să recidivez cu Petrolul"

REP.: **Săndele, bine-ai revenit în prima echipă! Spun asta pentru că în tur ai avut o perioadă dificilă când ai ajuns să joci chiar la echipa de tineret rezerve...**

S. P.: Asta-i viaţa. Ca să ajungi la un moment favorabil, de obicei, trebuie să treci printr-unul dificil. Eu am avut şi ghinion deoarece m-am accidentat în acea perioadă...

REP.: **Am rămas surprins, astă toamnă, când tatăl tău mi-a spus că ai jucat, de-a lungul turului, accidentat!?**

S. P.: De fapt am vrut să joc! N-am jucat că nu am putut... În plus am avut probleme şi cu şcoala. Şi asta a contribuit să nu fiu în deplinătatea forţelor în teren. A trebuit să-mi dau examenele la timp, am neglijat poate puţin fotbalul. Şi am fost înlocuit.

REP.: **S-au făcut nişte schimbări de lot la Poli, faţă de începutul campionatului. Joci în faţa lui Artimon, e o premieră pentru tine...**

REP.: **Te-ai stabilizat pe postul de stoper la marcaj, deşi în tur ai fost încercat şi ca libero. Mai mult, la Electrica ai evoluat şi ca mijlocaş de acoperire. Ce post te "aranjează" cel mai mult?**

S. P.: Joc ce trebuie să joc. Oricând voi juca ce mi se cere! Pentru că îmi place să joc!

REP.: **Acum mai bine de un an îmi spuneai că idolul tău în în fotbal este Iosif Rotariu. "Roti" a plecat de la Poli...**

S. P.: E o mare pierdere pentru noi. S-a văzut, la Galaţi, că Iosif Rotariu este piesa de bază de la Steaua. E vioara întâi la Steaua, aşa cum a fost şi aici, şi oriunde a jucat. Dar noi vom trece peste asta. Noi "am făcut-o", noi o să o dregem.

REP.: **S-a vorbit mereu, în tur, că atmosfera la echipă nu e bună. Cum e acum?**

S. P.: Cred că s-a exagerat. Ştiţi cum e, când eşti jos toate

REP.: **Cum l-ai simţit pe Leo Strizu?**

S. P.: Lui Strizu aveam să-i plătesc, dacă pot să spun aşa, o poliţă din meciul tur. La Braşov, Strizu mi-a fost dat în primire şi a dat două goluri. Într-un fel am fost făcut răspunzător pentru înfrângerea de atunci. Acum trebuia să-mi iau revanşa. Dacă mi-am luat-o, spectatorii să judece...

REP.: **Singurul gol pe care l-ai marcat în Divizia naţională a fost tocmai din centrarea idolului tău, Rotariu. Când va veni următorul?**

S. P.: Eu ştiu? Tot încerc, urc în careu la fazele fixe, să-mi folosesc lovitura de cap, dar deocamdată nu-mi iese... Sper. Poate cu Petrolul. Că doar cu Petrolul am marcat singurul meu gol din divizia A! Până atunci însă mergem la Bistriţa, meci dificil, nu vor juca Vali, George, pentru cartonaşe.

DUKI POPOVICI

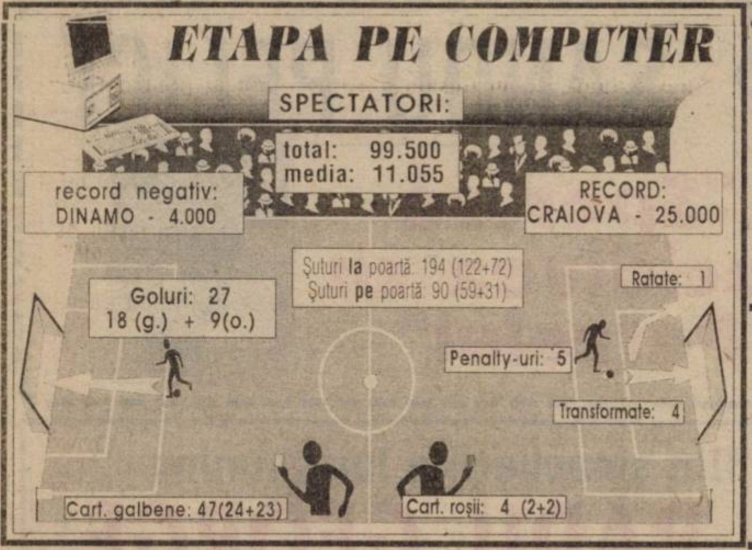

GOLGETERI

16 goluri: S. Ilie (Steaua - 4 din penalty)
11 goluri: Guşatu (Poli - 3p)
10 goluri: Târţău (Rapid - 5p); **Strizu** (FC Braşov), **Scânteie** (FCM Bacău); **B. Andone** (Rapid)
8 goluri: Frunză (Petrolul); **B. Oprea** (Farul - 1p)
7 goluri: Săvoiu (Poli); **V. Ion** (Oţelul - 2p); **Rotariu** (Steaua - 2p); **Dună** (FC Naţional - 5p); **M. Ionescu** (Ceahlăul).

ET. VIITOARE

Et.20 (miercuri, 12 martie): Oţelul - Ceahlăul (2-0); Petrolul - Univ. Craiova (1-1); Sportul - Dinamo (1-2); Jiul - FC Argeş (0-3); Rapid - FC Chindia (0-1); Farul - FC Naţional (3-1); Gloria B-ţa - POLI (2-5); FCM Bacău - Steaua (5-1); FC Braşov - "U" Cluj (2-3)

Et.21 (sâmbătă, 15 martie.): Ceahlăul - FCM Bacău (1-1); FC Chindia - Farul (1-3); FC Naţional - FC Braşov (1-1); "U" Cluj - Gloria B-ţa (1-0); Dinamo - Jiul (0-1); FC Argeş - Oţelul (0-1); POLI - Petrolul (5-4); Steaua - Rapid (2-0); Univ. Craiova - Sportul (2-4)

REPLAY

● Scandalul de la Sportul românesc nu are nici o legătură cu fotbalul, aşa că nu ne vom pierde timpul cu el. În schimb, o declaraţie a lui Dumitru Dragomir, publicată în respectivul cotidian lunea trecută, pare mult mai interesantă: **"Ştie toată lumea că Dinu, atunci când este în dificultate, pupă mâna oricui, fiind un linguşitor şi un om fals cum nu întâlneşti doi în viaţă. Am vrut să dau drumul la un serial mai lung pentru a cunoaşte mai bine lumea fotbalului, dar atât timp (6 luni) cât face parte din conducerea Ligii, mi s-a părut că nu ar fi fair-play din partea mea (n.r. - !?!?). Îi atrag atenţia că marea majoritate a cluburilor nu pot face abuzurile lui Dinamo şi ale lui personale. Nu pot face de aşa natură încât să ia banii de la Dragodan, să ia bani de la Dacia Felix şi de la Banc Post (Marcel Ivan) şi să-i nenorocească apoi, să facă afaceri cu traficanţii de ţigări, aceştia să fie arestaţi şi după ce aproape dăduse şi el de dracu, să facă eforturi să-i scoată basma curată. Să ia bani de la Mania şi apoi să-l păcălească. Să-l înşele chiar şi pe Lucescu! Mai sunt câteva afaceri proprii ale lui Dinu făcute pe spatele ministrului de interne. Îi reamintesc cele cu maşini şi cotizaţiile luate de la cadrele ministerului, de care mă voi ocupa dacă va fi cazul (n. r. - !?!?). Acum iar a scos capul, lăudându-se cu o pilă la un secretar de stat în MI, care a venit nou".**

Prea multe comentarii n-ar fi. Doar faptul că Mitică Dragomir, după un tipic al societăţii socialiste dezvoltate (de care, în treacăt fie spus, a profitat din plin) se va ocupa de mişmaşurile pomenite "doar dacă va fi cazul".

● Dându-se intelectual din nou, acelaşi Cornel Dinu spune, în Gazeta, despre turneul lotului divizionar în Thailanda; **"O expediţie în Orient pentru redescoperirea urmelor cărturarului Nicolae Milescu Spătaru"**, după care toţi cei care au citit-o au căzut sideraţi de cultura generală a dinamovistului. Numai că, legându-se de istorie, Dinu face o nouă gafă - vă amintiţi de cea cu presupusele conflicte între croaţi şi germani în cel de-al doilea război (reamintite de Dinu cu ocazia meciului dintre echipele celor două ţări de la Euro), când de fapt ambele tabere erau de aceeaşi parte a baricadei. Acum gafa este de istorie românească, atâta timp cât Milescu a fost în Orient, ce-i drept, dar în China. Oricum între Pekin şi Bangkok este o distanţă mult mai mare decât între Bucureşti şi Berlin, să zicem. Dar asta nu înseamnă că noi suntem... nemţi. Din nou mulţi văd şi (ceva) mai puţini pricep...

● Scriam recent că la Steaua şi Craiova intrarea pe stadion este liberă. Fiind obişnuiţi cu extremele, iată că Naţionalul cere 20.000 lei pe un bilet la meciul contra Rapidului. Din nou se dovedeşte că fotbalul nostru profesionist este artificial. Şi dacă e artificial, nu poate fi real, nu-i aşa?

● Dacă Dinu este un personaj de care fotbalul nostru efectiv nu are nevoie, Jean Pădureanu este un tip care, scos din România - indiferent din ce motive - ar fi nul. Să-l citām totuşi, dintr-o fărâmă de interviu din Gazeta de marţi: **"Cu minus 12, 13 sau 14 la adevăr nu se va retrograda, veţi vedea! Suntem siguri că vom scăpa. Mai luăm 6 puncte de afară, pierdem 3 acasă şi cu -9 nu vom avea probleme. Dacă rămâneam la Rapid retrograda Bistriţa. Aici în oraş eu sunt un fel de simbol şi când merg la câte o societate comercială nu se poate să nu pice măcar un leu pentru echipă. Dacă mai stăteam în Giuleşti, feroviarii evoluau şi anul viitor în cupele europene"**. I-auzi!

● Dacă Pădureanu n-are griji, antrenorul Târgoviştei, Silviu Dumitrescu, e pe flancul opus: **"Mă apasă gândul că am intrat daja în vizorul cooperativei, hotărâtă să ne vadă retrogradaţi. Chindia nu vrea să moară înjunghiată pe la spate şi această criză ne înverşunează să luptăm până la capăt"**.

● Încheiem cu Mircea Sandu: **"Cine crede că meciurile din această primăvară (n.r. - ale naţionalei) sunt floare la ureche, cred că nu-şi dă seama cât de parşiv e fotbalul!"** Cred că formularea este puţin greşită. Ar trebui spus mai degrabă că nu ne dăm seama cât de parşivi sunt unii oameni din fotbal. Ca să nu mai căutaţi prin cine ştie ce cotloane, iată meciurile pe care tricolorii, adică picioarele scaunului lui Sandu, le vor susţine în acest sezon: 29 martie: România - Liechtenstein, 2 aprilie: Lituania - România, 30 aprilie: România - Irlanda. Faceţi socoteala...

- FAX

MAGNET
General manager
RICHARD ANDRESS

FOTBAL vest
Str.Paris nr 2A Timişoara
tel. 056/190656

Director onorific	MARCEL TOLCEA
Director	DUKI POPOVICI
Redactor şef:	SANDU USUSAN
Colectivul redacţional	MARIUS BREAZU OVIDIU PĂCURARIU PETRU FUCHS MIHAI COMŞULEA CORNEL BOCIORT
Redactori editorialişti	MIKI JUNEA OSCAR MANTO RADU SUCIU
Şef dep. difuzare	LASZLO MOLNAR
Colaboratori permanenţi	ŞTEFAN MARTON GHIŢĂ OCHIŞOR HORAŢIU OLARIU BRANKO VUIN FLORIN NEMEŞ MIHAI CERCEL RAUL SPILLER CIPRIAN URICAN MILE PUTNIK BORKO IORGOVAN DAN GÂRLEA
Reporteri speciali	NELU SERE HORIA CIULEA LUCIAN GHEORGHIU
Tehnoredactare	CULTURAL srl
TIPAR	WEST TIPO INTERNATIONAL Timişoara, tel. 123.907

UN ADIO DEFINITIV LANTERNEI ROŞII?

POLI 2 1 FC BRAŞOV

Stadion: Dan Păltinişanu
8.3.'97 ora 15^{30}
Spectatori: 10.000
Timp: frumos şi călduros
Teren: foarte bun
Arbitri: Fl. Chivulete (Bucureşti) - I. Constantinescu. I. Dumitrică (ambii din Craiova)
Observator: Remus Câmpeanu (Cluj)

Şuturi la poartă: 18
Şuturi pe poartă: 7
Cornere 8
Ofsaiduri 3

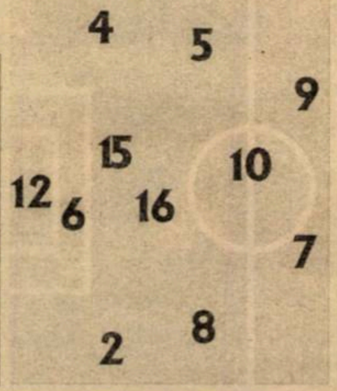

Înlocuiri: 72' Săvoiu cu Sasu (17); 74' Velcea cu Balaj (3); 82' Ivan cu Kovacs (11)
Marcatori: GUŞATU (42), SASU (81)
Cart. galbene: Guşatu, G. Radu, R. Ivan, Velcea
Cart. roşii: G. Radu (min. 89)

Notă	Poli	Nr.	Nr.	FC Braşov	Notă
6	Urai	12	1	Turdean	6.5
6	R. Ivan	2	2	Isăilă	6
6	Stoicov	4	3	Balint	6
5.5	Călin	5	4	Csik	6
6	Artimon	6	7	Cheregi	6
5.5	Săvoiu	7	8	Chebac	5
6	Velcea	8	9	Strizu (cpt)	5.5
6.5	Guşatu	9	10	Fulga	5
6.5 (cpt)	Vlaicu	10	14	Niia	5.5
7	Pelici	15	18	Marcu	5
7	G. Radu	16	21	M. Ivan	6

pe banca
Ţurcaş (23)
Trandu (14)

pe banca
(12) Kacja
(5) Cazangiu

Înlocuiri: 46' Chebac cu Hrib (11) **6**; 64' Marcu cu Manole (16) **5.5**; 76' Niia cu D. Mutică (6)
Marcatori: Hrib (90)
Cart. galbene: Hrib, Niia, Mutică, Cheregi
Cart. roşii: Cheregi (min. 88)

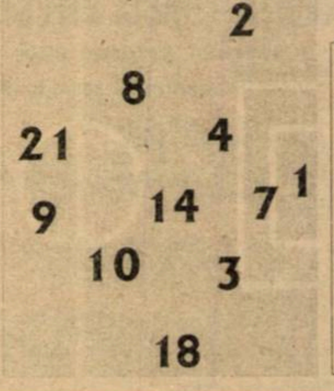

Şuturi la poartă: 6
Şuturi pe poartă: 3
Cornere 5
Ofsaiduri 6

PENALTY RATAT ACASĂ DUPĂ UN AN!

În minutul 26 **Csik** l-a faultat în careu pe **Guşatu** şi s-a acordat firesc penalty. În timp ce tunarul lui Poli se pregătea să execute, arbitrul **Florin Chivulete** i-a repetat de vreo trei ori să nu se îndrepte spre minge până nu se eliberează careul. Mugur a executat în stilul caracteristic, încetinind alergarea pe măsură ce se apropie de balon. Mingea a fost catapultată sub bară. Gol! Dar cavalerul bucureştean a dictat repetarea loviturii, considerând că **Guşatu** s-a oprit înainte de atingerea mingii. Pierzându-şi răbdarea, Guşigol a ratat apoi, **Turdean** intuind direcţia şutului. Poli a irosit ultimul penalty la Timişoara la 16 martie 1996, prin **Marcel Băban**, în meciul cu Petrolul, scor 2-0!

Urai şomer până în minutul 61

Poli a început destul de crispat, alb-violeţii preferând mingile înalte, la bătaie, pentru vârfurile Guşatu şi Săvoiu. S-au încercat rareori pătrunderi cu mingea la picior, şuturile de la distanţă (Velcea, Săvoiu, G. Radu) nereuşind să-l surprindă pe Turdean. O impresie plăcută a lăsat evoluţia lui Pelici, George Radu a fost din nou foarte util la mijloc, tăind jocul braşovenilor şi recuperând numeroase baloane. Mai puţin entuziasmante au fost prestaţiile lui Călin şi Săvoiu. Introducerea lui Sasu a fost foarte inspirată, dar, din păcate, timişorenii au încasat a doua oară consecutiv gol în ultimul minut de joc. F. C. Braşov, cu un libero şi doi stoperi la marcaj, a venit cu gândul la o remiză, arătând prea puţin fotbal, expediind, de altfel, primul şut pe spaţiul porţii în minutul 61, prin Marian Ivan, reţinut de Urai.

SANDU USUSAN

TREI GOLURI SPECTACULOASE

Guşatu şi cu Sasu / L-au fericit pe... Grasu

GUŞATU (min. 42), care a şutat fulgerător de la 14 metri, jos la colţ, după o aşezare cu capul a lui Săvoiu, după o diagonală a lui Vlaicu; **SASU** (min. 81), cu o spectaculoasă foarfecă de la 6-7 metri, bine servit de Guşatu, cu capul, după o centrare a lui Stoicov; **HRIB** (min. 90), cu un şut senzaţional de la 15 metri, mingea lovind şi transversala, după o centrare a lui Isăilă.

CE UŞOR SE PRIMESC CARTONAŞELE!

Jucătorii timişoreni au văzut 5 cartonaşe galbene (două pentru **George Radu**). Trei avertismente au fost încasate aproape gratuit: **Guşatu** la executarea penalty-ului din minutul 26, arbitrul **Chivulete** considerând că acesta s-a oprit înainte de-a lovi mingea, lucru nepermis de regulament. **G. Radu** (primul galben) şi Velcea pentru că au jucat balonul după fluierul arbitrului. Aceste scăpări ale alb-violeţilor vor fi plătite scump la Bistriţa, unde **G. Radu** şi **Velcea** nu vor avea drept de joc, fiind suspendaţi.

O fază care i-a făcut pe fanii lui Poli sa tremure s-a petrecut după deschiderea scorului. Deja cu un galben la activ, **Mugur Guşatu** s-a dus glonţ la peluza Sud, urcându-se din nou pe gard. În acel moment **Vlaicu** l-a implorat pe centralul **Chivulete** să nu-i arate cartonaşul galben, fapt ce ar fi atras eliminarea acestuia. Noroc că arbitrul bucureştean a fost înţelegător, replicând: **"Lasă că-l ştiu pe ăsta! Aşa face după ce marchează un gol!"**

Să mai precizăm că Guşigol are 3 galbene, primele două încasate după escaladarea gardurilor!

NUMERO UNO ÎN ZIUA CÂND A ÎMPLINIT 11 ANI DE CĂSNICIE!

GEORGE RADU

"A fost un meci destul de greu, pe care l-am câştigat meritat. Dedic această victorie familiei mele, mai ales că astăzi am împlinit 11 ani de căsnicie, fără de care cred că nu făceam nimic în viaţă. Regret cele două cartonaşe galbene pe care le-am văzut, dar consider că sunt meritate, arbitrul aplicând regulamentul."

◆ ALTE CURIOZITĂŢI ◆ ALTE CURIOZITĂŢI

- În repriza secundă, în urma unui duel aerian, **Roberto Ivan** a suferit o uşoară comoţie cerebrală. După îngrijirile primite a revenit pe gazon, fiind însă ameţit, nereuşind să vorbească clar, nefiind înţeles de colegii din apărare. În aceste condiţii înlocuirea sa a fost necesară.
- **Marius Cheregi** a văzut al treilea roşu în acest sezon, după cele din etapele 6 (0-4 cu Steaua) şi 9 (0-1 cu Rapid).
- **Marius Sasu** este al 5-lea marcator pe lista lui Poli, după Guşatu (11 realizări), Săvoiu (7), Rotariu (6), Barna (1).
- **F. C. Braşov** a câştigat ultimul meci afară la 18 noiembrie 1995, 2-1 la Bacău! În ultimele 15 luni palmaresul extern al echipei lui Viorel Hizo este următorul: 16 0 2 14 11-14! Mai rău nici că se poate!

La tineret POLI - FC BRAŞOV 1-0 (0-0)

A marcat: Vişan (64). Antrenorul, Dorel Maşcovescu a folosit formaţia: **Almăşan - Mogoşanu, Todică, Corsei, Sărăcin - Schinteie, Bălăjel, Olari, Ciucurel (46, Scurtu) - Vişan, Noje.**

CLASAMENT D.N.

Echipa	TOTAL						PENALTY-uri				ACASĂ					AFARĂ					Adevăr	Galb.	Roşii	Media Spect.
							in favoare		impotriva															
							Total	Marc	Total	Marc														
1 STEAUA	19	12	3	4	42-23	39	6	5	6	4	10	8	1	1	27-17	9	4	2	3	15-6	+9	46	5	5398
2 NAŢIONAL	19	12	2	5	34-22	38	8	7	5	4	10	8	0	2	21-12	9	4	2	3	13-10	+8	53	2	5498
3 OŢELUL	19	10	4	5	33-24	34	4	3	4	4	9	7	0	2	20-8	10	3	4	3	13-16	+7	49	4	10665
4 DINAMO	19	9	4	6	28-19	31	5	4	5	3	9	7	1	1	20-6	10	2	3	5	8-13	+4	48	2	5888
5 U CLUJ	19	8	4	7	39-34	28	5	4	7	5	9	7	2	0	27-13	10	1	2	7	12-21	+1	49	3	6554
6 FC ARGEŞ	19	8	4	7	29-25	28	1	0	4	3	9	6	2	1	16-6	10	2	2	6	13-19	+1	55	4	5832
7 RAPID	19	8	3	8	28-25	27	6	5	2	2	10	6	0	4	19-12	9	2	3	4	9-13	-3	59	4	7998
8 CEAHLĂUL	19	7	6	6	27-29	27	5	4	2	2	10	6	3	1	14-7	9	1	3	5	13-22	-3	54	3	6198
9 FC CHINDIA	19	8	3	8	20-26	27	5	3	5	4	10	7	2	1	12-6	9	1	1	7	8-20	-3	39	3	8799
10 JIUL	19	8	3	8	21-32	27	3	3	3	0	9	7	1	1	17-7	10	1	2	7	4-25	0	51	3	16110
11 AS BACĂU	19	7	4	8	26-25	25	10	6	3	3	10	6	3	1	19-11	9	1	1	7	7-14	-5	42	4	3748
12 CRAIOVA	19	7	4	8	30-30	25	4	2	6	4	9	4	4	1	18-8	10	3	0	7	12-22	-2	55	4	9221
13 FARUL	19	7	4	8	24-29	25	3	2	5	3	10	6	3	1	16-6	9	1	1	7	8-23	-5	43	8	6097
14 PETROLUL	19	6	4	9	27-26	22	3	3	6	5	9	4	2	3	18-10	10	2	2	6	9-16	-5	53	2	6331
15 SPORTUL ST.	19	6	3	10	20-27	21	1	0	3	2	9	4	3	2	14-9	10	2	0	8	6-18	-6	49	3	2108
16 GLORIA B-ŢA	19	5	4	10	18-28	19	3	1	5	3	10	5	1	4	14-9	9	0	3	6	4-19	-11	38	3	2298
17 POLI	19	5	4	10	26-38	19	8	6	5	5	9	4	2	3	14-13	10	1	2	7	12-25	-8	43	5	6776
18 FC BRAŞOV	19	5	3	11	25-35	18	3	2	7	4	10	5	3	2	19-12	9	0	0	9	6-23	-12	57	7	4749

Lui Ghiţă Chimiuc nu-i vine să creadă la ce treabă s-a înhămat!

GHIŢĂ CHIMIUC S-A RĂZBUNAT

A fost al doilea meci pe teren propriu cu F. C. Braşov, cu Ghiţă Chimiuc în postura antrenorului principal pe banca timişorenilor. Prilej de răzbunare pentru acesta faţă de eşecul suferit la 25 aprilie 1993. Atunci galben-negrii de sub Tâmpa învingeau la Timişoara cu 1-0, graţie golului marcat de Ivan, în minutul 20.

"Adevărul" e că Reşiţa e pe locul 2!

CSM REŞIŢA - DACIA PITEŞTI 3-0 (0-0)

Stadion Valea Domanului, spectatori 3.000, teren bun, timp frumos, dar cu vânt
Arbitri: Gh. Veriveş (Bucureşti) - M. Beudean (Braşov), N. Stanciu (Bucureşti).
Observator: Dan Băjenescu (Timişoara)
Cartonaşe galbene: Mocanu, Stroe
CSMR: Gh. Popa (cpt) 6 - M. Bătrânu 7 - Căprariu 6.5 (69, Cojocaru 6), R. Sandu 7.5, Ciocoi 7 - V. Ciucur 5.5 (79, Cl. Balaci), Dincă 5, Doană 6.5, L. Marinescu 7.5 - Szijj 7, A. Foale 6.5 (76, Marcu).
Antrenor: V. Roşca
Dacia: Bratu 7 - Radu 6 - Roman 5, Mocanu 5, Stroe 5.5, Diţă 4.5 - Badea 5 (66, Preda 4), Şerban 5, Voica (cpt) 6 (73, Procorodie 4), Ciobanu 5 (73, Feraru 4)
Antrenor: A. Speriatu
Au marcat: SZIJJ (min. 53), din apropiere, deviind o reluare spectaculoasă a lui R. Sandu, din cornerul executat de Căprariu; MARINESCU (min. 68), cu un şut la colţul lung, după o pasă precisă venită de la R. Sandu; SZIJJ (min. 70), care a "ciupit" în gol centrarea lui Ciocoi.

SANDU, UN SERVANT DE 3 PUNCTE...

Deşi a învins la un scor de forfait, graţie golurilor marcate în repriza secundă, CSM Reşiţa a rămas la 4 puncte la adevăr în urma lui Electroputere şi, mai ales, a ridicat semne de întrebare în privinţa evoluţiei inconsistente din prima parte. Chiar şi fără accidentaţii Panescu, Ibric şi Cojocaru în linia defensivă, Victor Roşca, antrenorul roş-negrilor, a avut curajul la pauză să-l împingă pe stoperul Rocco Sandu în postul de mijlocaş avansat, mutare care a decis soarta meciului. Căci ex-polistul a fost coautor al primelor două goluri reşiţene. Gazdele ar fi putut răzbuna cu vârf şi îndesat hat-trick-ul realizat în prima etapă de piteşteanul Nicolae Mihai, dar Szijj şi Marinescu au luat la ţintă pieptul goal-keeperului oaspeţilor, în situaţia de 2 contra 1 cu Bratu. Mai mult, "capul" lui Angelo Foale, mult mai bun decât în pregătiri, a căzut pe transversală în minutul 65.

Oaspeţii, cu un singur şut expediat pe spaţiul porţii, autor liberoul Radu, în minutul 83, au râvnit în van la o remiză, cele 3 "timbre" lipite de Andrei Speriatu, antrenorul Daciei, pe "plicurile" Szijj, Foale şi Marinescu, făcând faţă doar în primele 45 de minute.

MINUTUL 91 VICTOR ROŞCA:

"Am avut emoţii şi puţină teamă înaintea meciului, dar multă bucurie şi satisfacţie în final. Prima repriză o consider bună, iar cea de-a doua foarte bună. Am învins o echipă care a aplicat un marcaj foarte strâns, iar numărul golurilor şi al ocaziilor a demonstrat că jucătorii mei au învăţat câte ceva din 'ştiinţa jocului'"

"AMERICANU" ADUCE NOROC

Formaţia reşiţeană a evoluat sâmbătă în tricourile inscripţionate cu "MAN" primite cadou din America de la fostul component al CSM-ului, **Soren Johnson**, care în relaţiile sale cu colegii de echipă se adresa cu apelativul "Hey, man!". Echipamentul le-a purtat noroc elevilor lui Victor Roşca, cu toate că rezultatul a fost stabilit abia în repriza a doua... atunci când, acum un an, era introdus, de obicei, şi jucătorul Johnson!

Dacia nu se mai fabrică la Reşiţa!

Interesantă colaborarea celor trei cluburi din Piteşti: FC Argeş, Dacia şi Unirea. Deşi Dacia, echipa lui Speriatu, n-a dat în iarnă nici un jucător la echipa lui Ion Moldovan, cedându-i în schimb pe Florea, Stoica şi Ivan la Chindia Târgovişte, a fost totuşi ajutată de sora din D.N. cu Mocanu, Radu şi Bratu! În plus, Dacia a mai fost sprijinită de sora... mai mică, Unirea, prin cedarea lui Feraru, Voiculescu şi Moise. La Reşiţa n-o fi aşa pentru că nu se fabrică... automobile!

Luci Marinescu în cursă spre DN. La Rapid, sau CSM?

Victor Roşca e nemulţumit, şi la 3-0, că... CSMR-ul nu o copiază pe Juve!

ÎN VIZITĂ LA REŞIŢA

ANDREI SPERIATU:

- S-a jucat cu multă poftă, echipelor lipsindu-le până acum jocurile oficiale. Au fost mobilizaţi şi de aici a rezultat un meci de luptă, în care gazdele au meritat victoria, fiindcă au avut mai multe situaţii de gol. Să fiu cinstit, nu mă aşteptam să câştig la Reşiţa. Am avut speranţa obţinerii unui egal... A depins de şansă şi de alţi factori care în acest meci au favorizat gazdele.

- De ce aţi "sărit" de pe bancă de mai multe ori, la deciziile arbitrului?

- Aţi fost martor la acest joc şi ştiţi răspunsul. Nu obişnuiesc să comentez arbitrajul, dar astăzi am o oarecare lehamite vis-a-vis de prestaţia lor.

- Aţi "tras" cumva pentru Electro?

- Nu, sub nici o formă. V-o pot spune şi sub jurământ! Nu fac nimic altceva decât să apăr interesele echipei.

- Ce obiectiv aţi avut?

- Clasarea în primele 6 echipe, dar acum menţinerea în Divizia A este un scop pentru Dacia.

JUCĂTORUL MECIULUI

Rocco Sandu

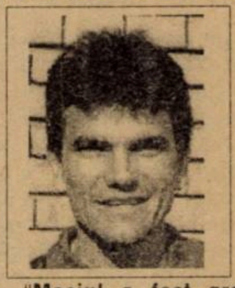

"Meciul a fost greu numai fiindcă era prima etapă. La fiecare început de tur sau retur, nu se ţine cont de poziţiile echipelor în clasament, exemplul rezultatul lui Electro la CFR fiind edificator. Aşa cum ne-a cerut antrenorul, cu calm şi răbdare, am rezolvat problema învingătorului".

ÎN VIZITĂ LA ARAD

Gheorghe Ciorceri

- Din păcate, în pregătiri, în care am evoluat bine, am jucat cu o echipă, iar aici am aliniat alta. Am corespuns doar la latura artistică. Am început să jucăm bine doar după ce am luat primul gol. De unde trag concluzia că suntem labili din punct de vedere psihic.

- Aţi pierdut 4 jucători: Stanciu, Nan, Cioloboc şi Maier. În acelaşi timp, invocaţi lipsa de efectiv. Cum explicaţi acest lucru?

- Datorită nevoilor financiare. Este o problemă veche, şi nu numai a noastră, ci şi a altor echipe. Pentru a putea supravieţui, trebuie să vindem jucători valoroşi.

- Situaţia financiară s-a îmbunătăţit în urma acestor transferuri?

- Pe moment da. Am făcut această deplasare şi poate vom mai face încă una. L-am cedat Clujului pe Maier pentru 175.00 dolari. Din prima tranşă de 50.000 dolari, au spus că vin cu 25.000, dar au plătit doar 15 mii şi mai trebuiau plătite nişte impozite. În ce-l priveşte pe Stanciu, l-am dat la Steaua, dar el este suspendat pe patru etape şi de aici au apărut probleme. Nu ştiu cât ne va achita Steaua sau dacă va mai plăti ceva în curând.

- Deşi mai sunt 16 etape, cine credeţi că va promova?

- La vremuri noi, obiceiuri noi, adică aceia cu bani. Pentru a rezista în D.N. ai nevoie de bani. După câte ştiu, Electroputere este cea mai îndreptăţită din acest punct de vedere.

CLASAMENT A

Echipa	TOTAL						ACASĂ					AFARĂ					Adevăr
1 CSM RES.	18	10	4	4	28-16	34	10	8	2	0	23-4	8	2	2	4	5-12	+4
2 ELECTRO	18	9	5	4	21-14	32	8	7	1	0	14-1	10	2	4	4	7-13	+8
3 UNIREA DEJ	18	9	4	5	27-18	31	10	7	2	1	19-6	8	2	2	4	8-12	+1
4 ARO	18	10	1	7	22-18	31	10	10	0	0	19-3	8	0	1	7	3-15	+1
5 UTA	18	9	1	8	28-27	28	9	8	0	1	23-7	9	1	1	7	5-20	+1
6 CORVINUL	18	8	3	7	25-20	27	8	7	1	0	17-1	10	1	2	7	8-19	+3
7 INTER SIBIU	18	7	5	6	21-18	26	9	6	3	0	18-4	9	1	2	6	3-14	-1
8 GAZ METAN	18	7	5	6	16-13	26	9	6	2	1	14-5	9	1	3	5	2-8	-1
9 MOTRU	18	7	5	6	19-23	26	8	6	2	0	12-4	10	1	3	6	7-19	+2
10 CFR CLUJ	18	7	4	7	22-21	25	8	7	0	1	13-3	10	0	4	6	9-18	+1
11 DACIA	18	7	4	7	22-25	25	8	5	3	0	15-6	10	2	1	7	7-19	+1
12 SATU MARE	18	8	0	10	31-25	24	10	8	0	2	28-12	8	0	0	8	3-13	-6
13 ASA TG.M.	18	7	3	8	20-24	24	9	4	2	3	10-8	9	3	1	5	10-16	-3
14 ALBA IULIA	18	8	0	10	21-28	24	10	8	0	2	15-5	8	0	0	8	6-23	-6
15 GLORIA	18	7	3	8	20-28	24	8	6	1	1	15-8	10	1	2	7	5-20	0
16 FC MARAM.	18	6	4	8	22-28	22	10	5	3	2	14-6	8	1	1	6	8-22	-8
17 MIN. ZLATNA	18	4	4	10	22-30	16	9	4	4	1	19-10	9	0	0	9	3-20	-11
18 CFR TMS.	18	3	3	12	15-26	12	9	2	3	4	10-11	9	1	0	8	5-15	-15

Schimbarea la faţă a "Bătrânei Doamne"

JUCĂTORUL MECIULUI

DIACONESCU

"Sunt măgulit că am fost desemnat jucătorul meciului, dar eu cred că astăzi echipa s-a remarcat. Am jucat bine, mă bucur pentru victorie, mai ales că am realizat-o în prima etapă a returului. A fost o victorie meritată, pe care o dedic Teodorei, soţia mea, Iosefinei, fiica mea, şi prietenilor Tică Tagarcea şi Stelică Gaie".

U.T.A. - ASA TG. MUREŞ 2-0 (2-0)

Stadion UTA, teren foarte bun, timp frumos, dar rece, spectatori 1.500
Arbitri: Gh. Fărcaş - M. Munteanu. G. Badea (Bucureşti)
Observator: Simion Surdan (Timişoara)
Cartonaşe galbene: Grădinaru, Varga, Toderaş, Csipkar, Ciula.
UTA: Pap 6.5 - Diaconescu 7.5 - Moghioroş 6 (46, Csipkar 6.5), Volocaru 6, Grădinaru 6.5, Varga 6 - Boloş 6, Toderaş 6, Mănăilă (cpt) 7 - Mariş 6.5 (79, Prinţipu), Plisca 6.5 (67, Tuef).
Antrenor: Marcel Coraş. Pe bancă: Irimia, Mocanu.
ASA Tg. Mureş: Bendorfean 6 - Ciula (cpt) 6.5 - Zsigmond 6, Lup 6, Moldovan 6 - Enyedy 6.5, Cioloboc 6.5, Luca 6, Torok 7, Tănase 6 (65, Cernătescu) - Botezan 6.5 (82, Porav).
Antrenor: Gheorghe Ciorceri. Pe bancă: Unchiaş, Kovacs, Miclea.
Au marcat: MĂNĂILĂ (min. 8), din penalty, acordat pentru un fault în careu al lui Ciula asupra lui Plisca; MARIŞ (min. 39), cu un şut la vinclu, de la 29 metri.

CSIPKAR DIN BARĂ-N BARĂ!

UTA a pornit cu dreptul în retur, făcându-i uitaţi pe moment pe Sinescu, Szell, George Radu, Lucaci şi Foale, plecaţi de la echipă în iarnă. Tocmai acest fapt l-a obligat la circumspecţie pe Marcel Coraş, care l-a retras pe vârful Volocaru ca un al doilea stoper la marcaj, alături de Grădinaru, într-o linie defensivă cu 5 fundaşi, în care n-a figurat Şerban, accidentat, dar a evoluat Titi Varga.

După ce prudenţa tactică i-a asigurat desprinderea încă din prima parte, Coraş a început repriza secundă cu mijlocaşul Csipkar în locul unui fundaş lateral, UTA creându-şi mai multe ocazii de gol. Scorul a rămas însă nemodificat, căci Plisca l-a luat la ţintă în min. 55 pe Bendorfean, portarul oaspeţilor, iar în min. 77 şi 78 Csipkar a ochit bara stângă a porţii târg-mureşene, respectiv Mănăilă a şutat de la 22 metri puţin alături.

Nu-i mai puţin adevărat că şi Pap, portarul arădenilor, a refuzat relansarea disputei, respingând de la păianjen lovitura liberă de la 20 metri executată de Torok în min. 51.

Textiliştii au obţinut inteligent a 8-a victorie acasă în acest sezon, anihilând din start jocul combinativ al inventivei linii mediane mureşene.

MINUTUL 91 MARCEL CORAŞ

"Mi-a fost frică de acest joc, deoarece este bine ştiut că ASA Tg. Mureş este o echipă care joacă pe contraatac. Cred că n-am punctat la impresia artistică, dar rezultatul, combativitatea şi dârzenia din teren ne-au dat câştig de cauză. Oaspeţii au jucat bine în câmp, dar Plisca şi Volocaru puteau realiza o diferenţă şi mai mare"

BILE ALBE LA STADIONUL BARONULUI NEUMANN

Clubul UTA a adoptat o atitudine civilizată în relaţia cu mass-media odată cu prima etapă a returului, îmbunătăţindu-şi simţitor furnizarea informaţiilor către presă. În primul rând, tabela pe care sunt înscrise formaţiile a fost aşezată la îndemână, la intrarea în tribuna oficială, departe de zeloşii oameni de ordine de la stadion. Apoi, clubul arădean a organizat o conferinţă de presă la sfârşitul meciului, răspunzând întrebărilor "presarilor" Gheorghe Ciorceri şi Marcel Coraş, antrenorii combatantelor, respectiv Ciula şi Dan Mănăilă, căpitanii echipelor.

Ţârlea îşi amână reintrarea

Mihai Ţârlea şi-a fracturat piciorul la miuţa încinsă în pădure la antrenamentul de joi, amânându-şi astfel reintrarea în echipă. Aşa încât, la finele meciului victorios cu ASA, singurul jucător purtat pe braţe a fost... antrenorul secund, ajutat de Ştefănică şi Miroslav Vidac.

UNDE ESTE SIMCELESCU?

Petre Muşat caută degeaba în propriu-i buzunar banii de barem...

Luni, 3 martie, jucătorii CFR-ului trebuiau să-şi încaseze amărâtul salariu de 100.000 lei. Luni a trecut, apoi marţi, miercuri, nici urmă de bani. Vineri echipa a fost la un pas de a refuza intrarea în cantonament. Până la urmă, la rugăminţile lui Tavi Foale, băieţii au luat-o spre PECOTIM. Jumătate din ei chiar pe jos, neavând nici măcar bani pentru bilete de troleibus! Şi sunt de parcurs vreo 6 km!

Sâmbătă, în ziua meciului cu Electro, nimeni n-a venit nici cu salariile, nici să stabilească vreo primă în caz de victorie! Până la urmă, organizatorul Petre Muşat le-a promis câte 150.000 lei dacă va fi înfrântă Electroputere... La o asemenea situaţie probabil că altă echipă ar fi capotat. **Dar, aşa e ''Florică'', aţi luptat extraordinar dacă ţinem cont că aţi făcut-o pe gratis!** Cei doi-trei conducători, sau sponsori, sau cum îşi spun, care chiar dădeau indicaţii de pe margine în timpul meciului, s-au făcut nevăzuţi după ultimul fluier!?! În această situaţie, Petre Muşat n-a avut bani să plătească baremul la arbitri!! Aşa ceva nu s-a întâmplat de când se joacă fotbal la Gara Mare! Şi nu ştiu să se fi întâmplat în ultimii 5-6 ani ca preşedintele Simcelescu să nu vină la meci! Indiferent ce probleme are, preşedintele unui club este liber să nu vină la meci, dar nu poate lăsa echipa de izbelişte! În caz contrar, aşa cum a fost sâmbătă, trebuie să înţelegem ori că nu-l mai interesează, ori că nu mai poate. Onorabil ar fi să o spună! Nimeni n-are dreptul să-şi bată joc de o mână de copii care joacă totuşi în divizia A!

PĂTRUICĂ LA GARA MARE

O prezenţă discretă, sâmbătă, în tribuna stadionului CFR a fost "eminenţa cenuşie" a CSMR-ului, Ilie Pătruică. Şi, deşi rezultatul final nu le-a convenit timişorenilor, nici craiovenilor, ci a ''mers pe mâna''... reşiţenilor, nea Ilie n-a apărut după meci pe la cabine măcar pentru un sincer... bravo la adresa băieţilor lui Tavi Foale...

ÎN VIZITĂ LA TIMIŞOARA

NICOLAE UNGUREANU

- Nu ne aşteptam la o asemenea replică dârză a CFR-ului. Jocul a fost echilibrat în câmp, dar cu foarte puţine faze de poartă. Fiecare dintre echipe a avut câte o singură clară ocazie de gol. Consider că lupta pentru promovare rămâne deschisă. Avem, cu noile achiziţii, un lot echilibrat în toate compartimentele si sper ca relaţiile de joc să se îmbunătăţească, astfel ca noi să câştigăm campionatul.

- Meciul văzut astăzi n-a părut între ultima clasată şi cea mai bine plasată echipă la ''adevăr''...

- Într-adevăr, nu s-a văzut diferenţa. Dar în fotbal nu poţi să câştigi doar cu poziţia din clasament... Poate şi concentrarea ...

- Plătiţi tribut cumva lipsei de omogenitate?

- Se poate. Pe Samir Zamfir l-am legitimat abia joi, după ce a fost să-şi rezolve problemele prin Franţa. Timpul a fost scurt, terenurile sunt în suferinţă la Craiova, aşa că putem să facem o trimitere la lipsa de omogenitate.

24 diferenţă la "adevăr", zero în teren!

URLETUL DE LA CABINE

Când orice om cu judecata normală era covins că băieţii de la CFR vor claca încă din prima etapă, când la Timişoara a venit liderul "adevărului", Electroputere, jucând pe gatis, elevii lui Foale au ţinut să ne contrazică. De unde energia urletului colectiv de la vestiare, înaintea ieşirii la cabine? De unde energia de a se bate ca leii în primele 15 minute, când Ianoşev îi "biciuia" pe olteni sub spectrul cartonaşului roşu? De unde energia de a crede în victorie 90 de minute? Sigur că, până la urmă, CFR-ul a mai pierdut două puncte la "adevăr", dar în final, lacrimile au fost în ochii oltenilor! Echipa lui Cârţu, însă, la Timişoara cel puţin, a fost o... fericită dezamăgire. Deseori cu 6-7 jucători în defensivă, oaspeţii n-au reuşit să contracareze nici o clipă ambiţia şi dăruirea feroviştilor. Chiar şi cele patru achiziţii "tari", Ungurianu, S. Zamfir, Ciurea şi Fabian, au fost în teren mai mult cu numele. Electroputere a fost poate cea mai slabă echipă văzută la Timişoara în acest campionat. Cu mingi "bubuite", cu o dezorientare evidentă în teren, oltenii pot fi mulţumiţi cu un punct! Pentru că puteau pierde, dacă Petre Narcis, în min. 28 nimerea poarta... părăsită de Ungurianu. Până una-alta, Tavi Foale trebuie să găsească pe cineva să folosească spaţiile create de zbuciumul lui Damianovici, în locul supraponderalului şi (pe toţi) supăratului Petre...

ÎNCĂ O PIERDERE LA CFR

DRAGAN IANOŞEV

Sunt puţini cei care ştiu că Dragan Ianoşev, de luni 10 martie, a fost nevoit să părăsească CFR-ul! De ce, veţi afla din dialogul următor:

REP.: **Dragane, explică-ne de ce pleci?**

D.I.: Încep perioada de stagiu ca inginer angajat în cadrul SNCFR. Voi fi două săptămâni la "Griviţa Roşie" în Bucureşti, apoi alte două la Roşiori şi tot aşa la Severin şi apoi la Balş, Paşcani, Arad...

REP.: **Cât va dura stagiul în total?**

D.I.: Voi fi plecat în 6 oraşe, câte două săptămâni, deci trei luni. În continuare, până se împlineşte un an voi continua stagiul la Timişoara.

REP.: **Înseamnă că o ''vei rupe'' cu fotbalul pentru o perioadă?**

D.I.: N-am ce face! La CFR nu se poate trăi din fotbal!

REP.: **Ai anunţat conducerea clubului că ai terminat facultatea şi că te vei confrunta cu aceste probleme de serviciu?**

D.I.: Da.

REP.: **Când?**

D.I.: Imediat când s-au reluat pregătirile, în ianuarie.

REP.: **Pe cine ai anunţat?**

D.I.: Pe Bugariu, pe nea Tavi, pe Muşi... Toţi au ştiut.

REP.: **Şi ce ţi-au spus?**

D.I.: Că se rezolvă. Acum aud că nu s-a putut rezolva. Şi n-am altă alternativă decât să plec...

CFR TIMIŞOARA - ELECTROPUTERE 0-0

Stadion "CFR", teren bun, timp frumos, spectatori 1000.
Arbitri: G. Moise - T. Constantinescu, N. Marodin (toţi trei din Bucureşti)
Observator: Remus Câmpeanu (Cluj)
Cartonaşe galbene: Ianoşev
CFR: Frunză 6,5 - Mada 8 - D. Călin 5 (46, Militaru 5,5), Ianoşev 6,5, Pavlov 6,5, Mihalache 6 - Danciu 5,5, Berceanu 6, Florescu 6 (77, Vlad) - N. Petre 4 (66, Brehui 5), Damianovici 6.
Antrenor: O. Foale. Pe bancă: Bota, Hodoneanţu.
ELECTROPUTERE: Ungurianu 7 - Biţă 5,5 - Dudan 6, Paraschiv 6, Niţă 5,5, Ştefănică 6 - Ciurea 6, S. Zamfir 5, Şoavă 5 - Fabian 4 (C. Dinu 4,5), Niculescu 5 (90, Vasiu).
Antrenor: N. Ungureanu. Pe bancă: Răcean, Trăistaru, Didu.

FOALE SINGUR CUC?

Tavi Foale a făcut din rahat bici! Numai că sâmbătă biciul n-a pocnit

Impresionant staful tehnic al lui Electroputere Craiova! Şi numeric şi ca şi ''consistenţă'' a numelor care-l compun: SORIN CÂRŢU - director tehnic, NICOLAE UNGUREANU - antrenor principal, NICOLAE NEGRILĂ, MARIAN BĂCU - antrenori secunzi, ION DĂRĂGA - antrenor portari! Sâmbătă, la Gara Mare, de partea cealaltă TAVI FOALE de unul singur! Deşi nu e chiar aşa. PETRE MUŞAT se agită mereu pe bancă, DORU MICLĂUŞ deasemenea. Chiar cu folos, dacă ţinem seama că ''Muşi'' s-a îmbrăcat săptămâna trecută în trening şi a antrenat portarii. Iar Doru s-a ocupat de încălzire. În definitiv e o treabă constructivă şi poate chiar nea Tavi ar trebui să fie mai cooperant!

MINUTUL 91

TAVI FOALE:

''Nu ştiu ce să zic, am pierdut două puncte, sau am câştigat un punct. Mai degrabă înclin să cred că am pierdut două, după aspectul jocului. CFR-ul a jucat astăzi pe gratis pentru culorile clubului. Mă bucur că băieţii au dovedit că n-au alergat degeaba toată iarna. Le mulţumesc băieţilor pentru jocul prestat.''

JUCĂTORUL MECIULUI

CĂLIN MADA

''A fost un meci foarte greu. Puteam obţine chiar victoria dacă aveam mai mult curaj în atac. Nici arbitrajul nu ne-a lăsat prea mari speranţe. Din toate clinciurile s-a fluierat mereu fault pentru oaspeţi. Dar pe undeva e normal să se întâmple aşa datorită situaţiei financiare prin care trece CFR-ul. N-am jucat pe bani ci efectiv din plăcere. Numai că aşa nu se mai poate continua...''

TOP & ANTI TOP

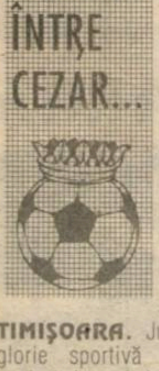

1. **JOSKA SZIJJ.** Al 9-lea gol pentru atacantul reşiţean, al 8-lea înscris în Valea Domanului. Aşteptăm cât mai multe reuşite şi în deplasare.

2. **CFR TIMIŞOARA.** Jucând pentru glorie sportivă (banii s-au epuizat de mult la acest club), fotbaliştii feroviari merită felicitări pentru modul corect în care şi-au apărat şansele în faţa fruntaşei Electroputere. De-ar fi fost recompensaţi măcar cu câte o bere era şi mai bine... Dar cine să facă cinste?

3. **EMILIAN DIACONESCU**. "Tasotti", în rolul neobişnuit de libero, a condus cu brio colegii din defensivă.

4021. ELECTROPUTERE. Numai cu o candidată la promovare n-a semănat formaţia olteană sâmbătă, la Gara Mare. Probabil că băieţilor lui Sorin Cârţu le-a lipsit aportul crainicului Costică Popescu!

Reşiţenii şi-au uitat... gloria acasă

În loc de cronică, la un meci modest, până la urmă cele mai sugestive caracterizări sunt cele ale antrenorilor...

FLOREA ISPIR: **"Vă spun sincer că mi-a fost teamă de acest meci ştiind că Gloria este mai tot timpul preocupată de joc şi are în componenţă câţiva jucători de valoare. Chiar dacă jocul n-a fost spectaculos, mă bucur de cele trei puncte."**

CAROL OŢIL: **"Am venit la Alba Iulia să ne îmbunătăţim situaţia la adevăr. Din păcate, şi înainte şi după primul gol, jocul nostru a lâncezit."** **N.G.**

UNIREA ALBA IULIA - GLORIA REŞIŢA 2-0 (1-0)

Stadion "Cetate", spectatori 700, teren bun, timp frumos
Arbitri: T. Baroian (Ploieşti) - M. Sandu; G. Mihalache (ambii din Buzău)
Cartonaşe galbene: -
UNIREA: Vădoi 6,5 - Giurcă 6,5 - Halaţiu 6,5, Tomescu 6, Himcinschi 6,5, Chira 7,5 - Luca 6,5 (85, Verdeş), G. Mărginean 6, Chivu 6,5 (87, Rădoi) - Pusztai 6,5, Ceauşilă 7 (74, Marina 6)
Antrenor: Florea Ispir.
GLORIA: F. Ianu 4 - Kapornyai 5 - Tuluc 4,5 (82, A. David), D. Radu 6, Mitar 6, Zsizsik 4,5 - Laczko 4,5, Dacica 6 (76, Panc), Copăceanu 6,5 - V. Rus 5 (76, P. Dumitru), Decuseară 5.
Antrenor: Craol Oţil.
Au marcat: CHIRA (min. 15), după o reuşită întoarcere a lui Chivu la centrarea lui Pusztai; CEAUŞILĂ (min. 47) cu un şut senzaţional, de la 30 de metri lateral, din lovitură liberă.

CELELALTE REZULTATE

UNIREA DEJ - MIN. MOTRU 5-1: Grad (32), Bar (43, 74, 75), Cremenitchi (89) - Bica (84).

OLIMPIA SATU MARE - CFR CLUJ 5-2: Mozacu (8), Nastai (46, 65, 72), Mucenica (60) - Onică (37), Minteuan (45).

FC MARAMUREŞ - MINAUR ZLATNA 2-0: Ghindă (35), Petran (78).

GAZ METAN - CORVINUL 1-0: C. Şomfălean (88).

ARO CÂMPULUNG - INTER SIBIU 3-0: G. Ioniţă (14), Zamfir (64), Butaru (76).

REZULTATE A I

Bucovina Suceava - Tractorul Braşov 2-0; Dacia Brăila - Precizia Săcele 2-2; Metrom Braşov - Polit. Iaşi 1-0; Met. Plopeni - Petrolul Moineşti 1-1; Poiana Câmpina - Gloria Buzău 2-2; Dunărea Călăraşi - Foresta Fălticeni 1-2; Rocar Bucureşti - Steaua Mizil 9-0; Cetatea Tg. Neamţ - Danubiana 0-5; FC Oneşti - Dunărea Galaţi 2-1.

În clasament: **1. Foresta Fălticeni 41p** (40-11); **2. Dacia Brăila 38p** (31-11); **16. Metalul Plopeni 18p** (14-22); **17. Cetatea Tg. Neamţ 16p** (19-30); **18. Steaua Mizil 5p** (6-69).

ETAPA VIITOARE

Et. 19 (sâmbătă, 15 martie):

Minaur Zlatna - Unirea Alba Iulia (0-1); ASA Tg. Mureş - ARO Cîmpulung (0-2); Dacia Piteşti - CFR Timişoara (1-0); CFR Cluj - CSM Reşiţa (1-1); Inter Sibiu - FC Maramureş Baia Mare (0-0); Electroputere Craiova - Gaz Metan Mediaş (1-0); Minerul Motru - Olimpia Satu Mare (2-3); Gloria Reşiţa - Unirea Dej (1-0); Corvinul Hunedoara - UTA (2-3);

ECHIPA FOTBAL vest

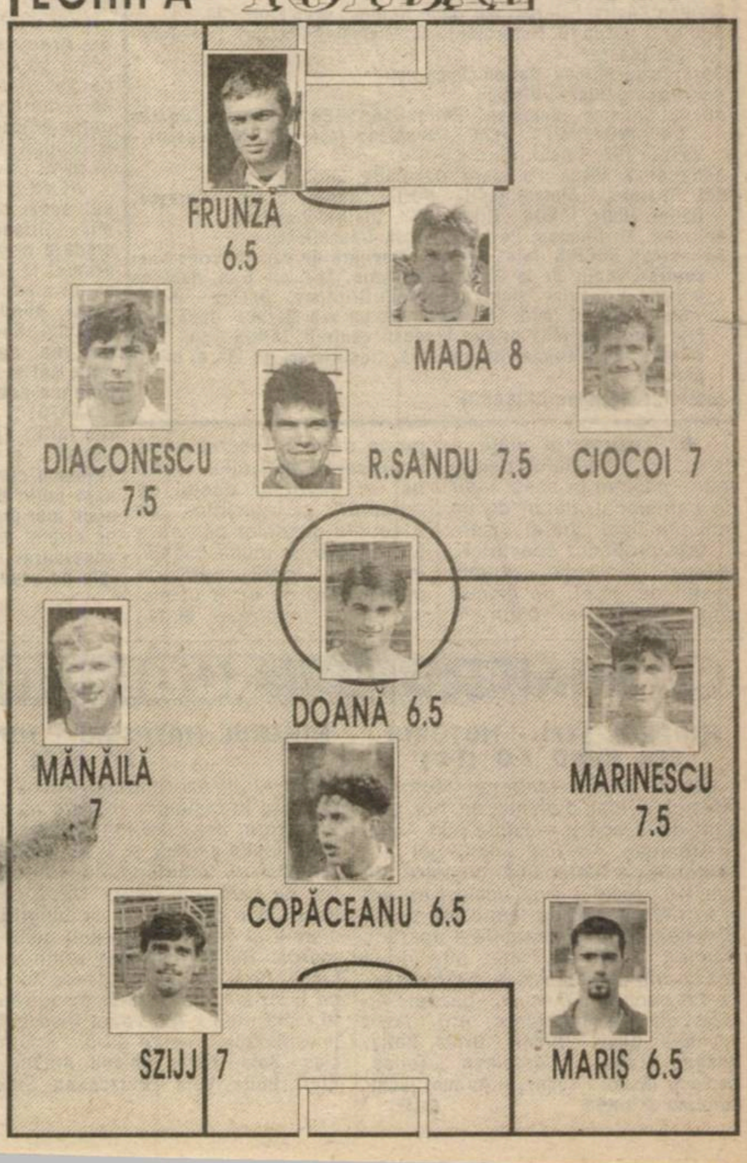

Norma a fost realizată!

UMT - VESTPETROM PECICA 4-0 (3-0)

Stadion UMT, teren foarte bun, timp frumos, spectatori 1.000
Arbitri: N. Neagoe - F. Buzărnescu, L. Preduţ (toţi din Craiova)
Observator: A. Cuzmanovici (Reşiţa)
Cartonaşe galbene: Simedru - Pupăză
UMT: Popovici - Răcelescu - LUCA, S. Mihai, Miclea - BRICIU, CONTESCU (84, Radu), PALEACU, Dima (70, Simedru) - Miculescu, PLOSCARU (86, Stoica).
Antrenor: O. Popescu. Pe bancă: Popa, Belinţan.
PECICA: Pătruţ - Riviş (46, Ciubăncan) - Pupăză (65, Ciba), Mircea, V. ARMAN - Butunoi, VĂLEANU, Baciu, Bene - I. Arman, Corsenti (53, Turcan).
Antrenor: Fr. Tisza. Pe bancă: Grozavu, Freer.
Au marcat: PALEACU (min. 10), şut surprinzător de la 20 m sub bară, MICULESCU (min. 15) care a deviat de la 10 m cornerul executat de Paleacu; DIMA (min. 35) bine lansat de Contescu, cu un şut din careu, pe lângă portarul advers; CONTESCU (min. 82), care a reluat sec balonul revenit din linia de apărare a adversarilor, după o lovitură liberă executată de Miclea.
Jucatorul meciului: CONTESCU

Primul meci oficial al metalurgiştilor din acest an le-a revenit fără probleme ● Alb-negrii şi-au respectat tradiţia şi norma de 3-4 goluri cu care şi-au obişnuit asistenţa, de la meci la meci tot mai numeroasă ● La arena de lângă Pădurea Verde, pentru cei 3.000 de lei pe care spectatorii îi plătesc la intrare li se respectă alegerea, atât prin aspectul arenei, cât şi prin jocul prestat de echipă ● Pe lângă cele 4 goluri marcate, timişorenii ar fi putut înscrie încă pe-atâtea. Poate dacă unii dintre jucători (Paleacu sau Ploscaru) ar dribla mai puţin, tabela de marcaj ar arăta mai multe reuşite ale gazdelor ● Un câştig pentru echipa lui Octavian Popescu este Contescu, un adevărat catalizator dar şi realizator a noii sale formaţii ● Oaspeţii n-au reuşit să-şi depăşească condiţia de echipă de pluton, pentru care se cere muncă în plus. Altfel, s-ar putea ca Divizia C să nu fie prea departe.

OCTAVIAN POESCU: **"Ca la orice început de sezon, am fost îngrijorat cum va porni echipa. De data aceasta am câştigat lejer în faţa unui adversar mai slăbuţ. Sper ca de acum să jucăm din ce în ce mai bine."**

FRANCISC TISZA: **"Am venit la Timişoara cu gândul să nu luăm multe goluri. La două dintre ele apărarea a fost visătoare. Timişorenii au echipă valoroasă şi le urez succes în tentativa lor de a promova în Divizia A."**

ŞTEFAN MARTON

Istoria se repetă

FC ARAD TELECOM - ELECTRICA 0-1 (0-0)

Stadion Telecom, teren acceptabil, timp frumos, spectatori 300;
Arbitri: A. Constantin - N. Cârceag, N. Croitoru (toţ din Rm. Vâlcea).
Observator: Octavian Ştreng (Oradea)
Cartonaşe galbene: Bugariu, Juncu, Varga, Bulimar, Kovacs, Iliuţă.
FC ARAD TELECOM: Sim - Juncu - Gh. Teacă (42, Fericeanu), Gugariu, UJVARI - VARGA, Berar, Madeş - Sârbuţ, Pantea (57, Ioja), Ştefeligă.
Antrenor: M. Dăguceanu. Pe bancă: Sabău, Tambur, Petruţ.
ELECTRICA TIMIŞOARA: STOIANOV - Tătar - Bulimar, M. Kovacs, GOMOI, P. Lucian - Volosciuc (cpt.) (73, Iacobiciu), M. Puiu (88, Nedelea), BOTA - RITTER, Iliuţă (90, Butar).
Antrenor: C. Varga. Pe bancă: Muraru, Dona.
A marcat: RITTER (min. 87), cu un şut din afara careului mare beneficiind şi de ezitarea lui Sim, care a scăpat mingea dintre mâini, după linia porţii.
Jucătorul meciului: BOTA.

● Tânăra echipa a FC Arad Telecom nu a reuşit revanşa în faţa echipei Electrica ● Mai mult ea a primit un gol, similar cu cel primit în tur la Timişoara ● Chiar dacă tuşierul N. Croitoru a arătat gol, e greu de precizat dacă mingea a depăşit cu întrega circumferinţă linia porţii... Oricum timişorenii au fost mai pragmatici, mai periculoşi în fazele de poartă, ratând în două situaţii victoria ● Ei s-au apărat exact, dejucând rarele atacuri periculoase ale gazdelor ● Omul care a influenţat soarta partidei, tuşierul N. Croitoru, era s-o mai facă în două rânduri, nesemnalizând ofsaid la Sârbuţ, în prima repriză şi la Iliuţă, în repriza a doua, care a şutat periculos la poarta lui Sim ● Oricum rare şi sporadice atacurile gazdelor în această partidă în care şi-au droit victoria ● A câştigat partida echipa, care a ştiut mai bine să speculeze slăbiciunile adversarului.

CONSTANTIN VARGA: **"Pentru mine este o postură nouă ca antrenor principal. În primul rând sunt mulţumit de dăruirea jucătorilor mei. Nu pot să fac nici o remarcare, deoarece toată echipa a jucat bine. Media de vârstă a echipei este de 22 de ani. În continuare sper să fac o treabă bună...**

MARIUS DRĂGUCEANU: **"Sunt afectat de rezultat şi de exprimarea în teren a echipei mele. Avem o echipa realmente subţire cu care trebuie să muncim foarte mult. Trebuie să-i aduc pe un făgaş bun în care atuurile să pornească nu de la valoare, ci de la vârstă."**

OVIDIU PĂCURARIU

Pauza este un sfetnic bun!

ASTRAL DETA - CPL ARAD 3-1 (0-0)

Stadion "Astral", teren bun, timp frumos, spectatori 200
Arbitri: D. Iacob (B. Herculane) - D. Micloşină (Reşiţa), P. Herghelegiu (Bocşa)
Observator; Mircea Marian (Bucureşti)
Cartonaşe galbene: Vizitiu
ASTAL: Chimiuc - Solomon - Petrov (46, ŞTER), Ghiţoaica, Cristea - CRIŞANOV, MITA, DEAC, Cuvejdean (cpt) (73, Marinescu) - Vascko (87, Tuică), Bochiş.
Antrenor: V. Vişan. Pe bancă: Daminuţă, Mioc.
CPL: Mârnea - Molnar (cpt) - Vizitiu, Necşu, Panin - Oprescu, Balint, Hidiş, IANOŞ - Grepan (73, Olaru), Brandais.
Antrenor: M. Demian. Pe bancă: Boiţ, Dănciulescu
Au marcat: BOCHIŞ (min. 53), cu o lovitură de cap, în urma unei centrări venite de la Deac; ŞTER (min. 55), din 6 m, după ce mingea a circulat "şnur" pe traseul Crişanov - Bochiş - Vascko - Şter; VASCKO (min. 66), cu un şut pe sub Mârnea, după ce a fost lansat de Mita printre fundaşii centrali; IANOŞ (min. 75), reluare din preajma careului mic, fructificând un lob al lui Oprescu.
Jucătorul meciului: CRIŞANOV.

● Trezirea la viaţă a diviziei B a constituit pentru Astral păşirea în acest retur de campionat alături de un nou principal, Viorel Vişan. În faţa propriilor spectatori, echipa şi-a dat drumul destul de greoi, pe alocuri chiar timid, cel puţin în prima repriză, lăsând paroă impresia nemotivaţiei, vizavi de un adversar destul de "subţirel" şi cuminte... ● Atacurile gazdelor păreau a fi pregătite cu multă migală, însă pe toată perioada primei părţi nu au avut nici un fel de finalizare. ● Nu ştiu ce s-o fi pus la cale la pauză, dar aspectul jocului s-a schimbat radical. Aşa că Solomon & comp. şi-au masat destul de bine vecinii din Arad, reuşind în cele din urmă să convingă asistenţa că se poate... ● Cum avea să recunoască în final delegaţia arădeană, CPL-ul este o echipă descompletată şi în plină perioadă de căutări.

VIOREL VIŞAN: **"Am început acest retur destul de timid. Oricum, am avut încredere în băieţi, ei şi-au dat drumul la joc mai târziu, fapt ce mi-a adus oarecum ceva emoţii până la deschiderea scorului. Sper să fie o victorie de bun augur, atât pentru mine cât şi pentru toţi cei din preajma noastră..."**

MARIUS DEMIAN: **"Plecările lui C. Vizitiu la Dreher, în Ungaria, şi a lui C. Berar la Telecom ne-au făcut să rămânem puţin debusolaţi. Nu reuşim mai nimic la construcţie, ne pripim în atac, dând astfel adversarului posibilităţi multiple de organizare a jocului".**

DAN GÂRLEA

☺ miniCRONICI SUBIECTIVE ☹

MINERUL ŞTEI - MOTORUL CFR ARAD 2-0 (1-0)

IONUŢ POPA (antrenor Motorul): "Meciul a fost dominat de noi. Am ratat două ocazii rarisime prin Aslău şi Ardelean. Am luat primul gol la o neatenţie a defensivei noastre, în min. 40. Jocul a avut acelaşi aspect şi în partea a doua, când am primit al doilea gol la o altă gafă a apărării. Culmea e că am ratat alte două ocazii prin aceiaşi Aslău şi Ardelean. Pe tot parcursul meciului, gazdele au jucat dur, la intimidare. Am folosit formaţia: **Rusu - Iftimie - Drida, Batiş, Neaga, Zaha - Ardelean, Todea, Burescu, Aslău - Toderaş. Au mai jucat: Condrea şi Hada."** **O.P.**

MINERUL MĂTĂSARI - MINERUL ANINA 2-1 (1-0)

MIHAI JIVAN (antrenor Anina): "Am jucat destul de bine în condiţiile în care nu ne-am lovit de un joc aspru, aşa cum mă aşteptam. Dar arbitrul Hecico, fostul jucător de la Baia Mare, ne-a refuzat 3 penalty-uri, acordându-le, în schimb, unul gazdelor, pe care l-au ratat. După pauză, am dominat jocul, dar din păcate la singurul atac mai consistent al gazdelor am luat golul doi. Pentru noi a marcat Bülle (min. 68) printr-un splendid şut în vinclu de la 25 de metri. Ce folos, o înfrângere fie că e cu 2-1, fie cu 8-0, tot înfrângere se cheamă. În viaţa mea n-am văzut însă echipa gazdă să tot ţină mingea... peste gard! Am aliniat formula: **Micloş - Şola - Lazăr, Ghideu, Arnăut - Ciurea, Colţa (46, Vior), Bülle, Vuia - Vrânceanu, Stănescu (70, Iorga).** **D. P.**

DE LA DUNĂRE LA TISA, TĂT ROMÂNU PLÂNSU-MI-S-A

Lui Utfineanţ îi place la M.I.

● Începând din data de 26 februarie **Cristian Utfineanţ** îşi satisface stagiul militar. De atunci el n-a mai participat la nici un antrenament al formaţiei de la Pădurea Verde, lipsind evident şi în partida cu Vestpetrom Pecica. Cei din conducerea UMT-ului au încercat transferarea lui Utfineanţ la o unitate militară de unde poate fi adus mai uşor la echipă, pentru meciurile din acest retur de campionat. Dar cel care se împotriveşte mutaţiei este chiar... jucătorul în cauză! Se pare că acesta a fost sfătuit să rămână la pompieri, dat fiind faptul că aceştia aparţin de Ministerul de Interne!

● La începutul anului cei din conducerea lui Astral Deta au hotărât ca lotul de jucători să nu cuprindă mai mult de 18 fotbalişti. Şi pe parcursul pregătirilor s-au adunat 19! Astfel s-a renunţat la **Sorin Brindescu**, acesta neputând participa la toate antrenamentele, fiind militar. Până la urmă Brindescu a fost sacrificat degeaba, între timp Ioan Hecico dispărând fără să spună un cuvânt!

● Golul marcat de Electrica în partida cu FC Arad a iscat discuţii. Portarul gazdelor, **Sim**, care apărase bine până atunci, mărturisea cu lacrimi în ochi la finele jocului: **"Eu am fost cu picioarele după linia porţii, dar am respins mingea în faţă."** Adevărul este greu de stabilit. Să-i dăm crezare totuşi tuşierului Croitoru.

● Antrenorul secund al celor de la Vestpetrom Pecica, **Alexandru Tamboi** a părăsit banca tehnică la pauză grăbindu-se la meciul din campionatul naţional de juniori I, fiind antrenor şi la această formaţie, cu Liceul Banatul, care a avut loc pe terenul doi al lui Poli, cu începere de la ora 13,00. Modelul lui Titi Varga este la modă. Se poartă cumulul de funcţii!

● Arbitrul de centru care a condus meciul FC Arad - Electrica, **Augustin Constantin** este fiul lui **Gheorghe Constantin,** cunoscutul cavaler al fluierului din Râmnicu-Vâlcea. Se pare că acest lucru a cântărit mult în ascensiunea tânărului, el având însă multe ezitări în acest joc.

B-AGENTS

TOP & ANTI TOP

Între CEZĂR...

1. **ELECTRICA.** Din 18 partide disputate în Divizia B, seria a III-a şi a IV-a, doar două s-au încheiat cu victoria echipelor vizitatoare. Electrica lui Titi Varga s-a aflat printre ele, impunându-se pe terenul lui FC Arad.

2. **UMT.** Alb-negrii au început campionatul aşa cum l-au încheiat. Adică în forţă, administrând un sec 4-0 oaspeţilor.

8764. **CELE 4 FORMAŢII DIN JUDEŢUL ARAD.** 4 trupe mari şi late, toate învinse în prima etapă a returului. Toate aflate în partea inferioară a clasamentului, cu minus la adevăr (Pecica -2; CPL -5; FC Arad -8; Motorul -8). DEZAS-TRU! Cea mai mare performanţă ar fi ca nici una din aceste echipe să nu retrogradeze. Până una-alta startul a fost încurajator: un gol marcat; doar 10 primite!!

...ŞI MĂGAR

CEL. REZ. B3

Videle - CS Olt 2-1; FC Vâlcea - Uricani 2-0; Rovinari - Lonea 4-0; Ţicleni - AS Drobeta 1-0; Certej - Slatina 1-0; Vega Deva - Un. Piteşti 1-0; AS Paroşeni - Berbeşti 2-1; Lupeni - Stoina 1-0; FC Drobeta - Met. Bocşa 5-1.

CEL. REZ. B4

Şimleu - Industria Sârmei C. Turzii 0-1; Arm. Zalău - Met. Cugir 2-0; Phoenix Baia Mare - Carpaţi Mârşa 2-0; FC Bihor - Sticla Turda 2-1; Min. Baia Borşa - Viitorul Oradea 4-1. Şoimii Sibiu a stat.

CLASAMENT B3

1. FC DROBETA	20	13	6	1	46-18	45	+15
2. VEGA DEVA	20	13	2	5	47-34	41	+11
3. UN. PITEŞTI	20	11	3	6	35-16	36	+9
4. AS CERTEJ	20	12	0	8	38-25	36	+6
5. URICANI	20	10	4	6	41-30	34	+4
6. MĂTĂSARI	20	10	3	7	32-30	33	0
7. LONEA	20	10	2	8	39-35	32	+2
8. FC VÂLCEA	20	9	2	9	26-37	29	-4
9. LUPENI	20	9	1	10	26-35	28	-2
10. VIDELE	20	9	1	10	26-37	28	-5
11. CS OLT*	20	8	6	6	38-26	27	-3
12. ŢICLENI	20	8	3	9	33-32	27	-3
13. ROVINARI	20	9	0	11	28-37	27	-6
14. STOINA	20	8	2	10	34-35	26	-1
15. BERBEŞTI	20	8	2	10	33-36	26	-1
16. ANINA	20	7	3	10	30-27	24	-6
17. AS DROBETA	20	6	3	11	22-34	21	-9
18. BOCŞA	20	6	2	12	21-41	20	-10
19. PAROŞENI	20	6	1	13	21-34	19	-11
20. FC ALEX.	20	4	2	14	17-34	14	-13

*) echipă penalizată cu 3 puncte

CLASAMENT B4

1. UMT	19	15	0	4	48-18	45	+15
2. C. TURZII	19	13	4	2	27-11	43	+16
3. SIBIU	18	12	2	4	31-16	38	+8
4. ARMĂTURA	19	12	2	5	31-19	38	+8
5. ŞTEI	19	11	1	7	40-25	34	+7
6. DETA	19	9	2	8	30-25	29	-1
7. CUGIR	19	9	2	8	25-28	29	-1
8. ELECTRICA	19	8	4	7	28-26	28	-2
9. PHOENIX	19	8	2	9	41-29	26	-1
10. BAIA BORŞA	19	7	2	10	29-29	23	-4
11. FC BIHOR	19	6	4	9	21-26	22	-8
12. FC ARAD	19	6	4	9	20-27	22	-8
13. ŞIMLEU	19	7	1	11	22-37	22	-11
14. PECICA	19	6	4	9	30-53	22	-2
15. V. ORADEA	19	6	2	11	29-34	20	-10
16. TURDA	19	6	2	11	33-45	20	-7
17. MOTORUL	19	5	4	10	28-39	19	-8
18. CPL ARAD	19	5	4	10	15-32	19	-5
19. MÂRŞA	19	5	2	12	20-29	17	-10

B3 ETAPELE VIITOARE B4

Et. 21 (duminică 16 martie):
Bocşa - AS Certej (1-7); AS Drobeta - FC Drobeta (1-2); CS Olt - FC Vâlcea (1-3); Berbeşti - Lupeni (0-2); Lonea - Mătăsari (2-0); Un. Piteşti - AS Paroşeni (2-0); Uricani - AS Rovinari (2-1); FC Slatina - Vega Deva (1-2); Stoina - Videle (2-4); Anina - Ţicleni (0-2).

Et. 21 (duminică 16 martie):
Cîmp. Turzii - Arm. Zalău (1-0); Turda - Baia Borşa (0-1); Viitorul Oradea - Astral Deta (1-3); Cugir - FC Bihor (0-4); CPL Arad - Phoenix Baia Mare (0-4); Motorul - Sibiu (1-2); Mec. Mârşa - UMT (0-2); Electrica - Şimleu (1-2); Pecica - Min. Ştei (2-8). FC Arad stă.

MARATONUL LUI TITI VARGA

Aşa cum scriam în numărul trecut, Titi Varga este un caz fără precedent în fotbalul românesc, fiind jucător în Divizia A la UTA şi antrenor în B la Electrica. Curioşi şi noi ca tot druckeru', l-am întrebat pe Piticu cum îşi împarte timpul între cele două grupări. Iată orarul "maratonului" lui Titi:

LUNI - dimineaţa: antrenament cu UTA
- după-masa: recuperare cu Electrica
MARŢI - dimineaţa: antrenament cu Electrica
- după-masa: antrenament cu UTA
MIERCURI - dimineaţa: antrenament cu UTA
- după-masa: joc-şcoală - antrenament cu Electrica
JOI - dimineaţa: antrenament cu Electrica
VINERI - dimineaţa: antrenament cu Electrica
- după-masa: antrenament + intrare în cantonament cu UTA
SÂMBĂTĂ joc de campionat cu UTA
DUMINICĂ joc de campionat cu Electrica

Destul de simplu, când ambele echipe joacă acasă sau în localităţi apropiate. Dar destul de dificil când ambele echipe joacă în deplasare! De exemplu, în 12 aprilie, Varga va juca pentru UTA la Piteşti, iar duminică va trebui să fie prezent pe banca Electricii tocmai la Baia Mare!

Până la urmă, Piticu are şi un dram de noroc. Cele două etape intermediare (miercuri) din Divizia A se vor disputa în 19 martie şi 23 aprilie, deci nu se vor suprapune cu cele 4 intermediare ale B-ului din 26 martie, 14 şi 28 mai, 4 iunie! Sigur că în aceste şase săptămâni cu deplasări şi cantonamente la mijloc de săptămână, programul săptămânal al lui Varga nu mai stă în picioare.

D.P.

SC IATSA TIMIŞOARA 2 S.A.
Calea Şagului 201
anunţă intenţia de obţinere a autorizaţiei de mediu pentru întreţinere, reparaţii şi vânzări autoturisme, piese de schimb, accesorii şi lubrifianţi

FRESCĂ ANACRONICĂ

Una dintre instituţiile care păstrează aceeaşi oameni indiferent de condiţiile istorice, este FRF-ul.

Astfel, oameni care nu ar mai avea voie nici măcar să pătrundă în sediul FRF, o duc bine mersi, ba mai mult fac şi deplasări în străinătate pe bani grei. Unul dintre aceste personaje este şi Dan Ionescu de la Comisia de juniori şi copii. După ce fiecare echipă din zona noastră, care efectuează un turneu în străinătate are în componenţa delegaţiei fie pe el sau pe fiul său, Dan Ionescu se comportă ca un tiran.

De exemplu a trimis un act către CSS Gloria Arad cum că numai are voie să-şi dispute jocurile de campionat pe terenul din Subcetate. Subliniem că această bază sportivă a fost realizată cu mari eforturi, un mare merit avându-l Mircea Henegaru.

Pe terenul doi al acestei baze sportive s-a disputat finala campionatului naţional de juniori II!! Atunci cum se face că pe terenul central nu se mai poate disputa o biată partidă de campionat de juniori? Vă răspund tot eu. Totul se trage de la faptul că CSS Gloria Arad, în dorinţa de a menaja gazonul nu a permis unei selecţionate naţionale de a-şi desfăşura un antrenament.

De asemenea, acelaşi Dan Ionescu a respins cererea echipei campioane naţionale de copii a CSS Gloria să efectueze pe cont propriu un turneu la vară în Franţa. Şi aceasta numai din răzbunare!

O.P.

CAMERA ASCUNSĂ A LUI FOTOFUCHS

Pătraşcu ăsta se crede la Honved! Vrea tot elöre, elöre!
Ionuţ ăsta n-ar avea loc nici pe banca lui Hodmezövasarhely!

IONUŢ POPA ŞI IANI PĂTRAŞCU, DOI DINTRE ARTIZANII DEZASTRULUI B-ULUI ARĂDEAN

URECHEA CIULITĂ

STELIAN ANGHEL, la conferinţa de presă de joia trecută, referindu-se la meciul de la Constanţa: **"Ce-am întinerit la Deta într-un an, am îmbătrânit la meciul cu Farul!"**

CRISTIAN CONTESCU, asistând la jocul penibil al oltenilor de la Electroputere la Gara Mică: **"Cel mai redutabil atu al lui Electro în lupta pentru promovare sunt banii pe Adrian Ilie."**

DAN FIRIŢEANU, noul antrenor al lui FC Caransebeş, motivând rezultatul de egalitate din partida cu Mundus: **"Regulamentul nu mi-a permis să efectuez 11 înlocuiri."**

SORIN VLAICU: **"Când ne antrenăm pe terenul doi am impresia că mă aflu la Roland Garros. Nu am pretenţii de Wimbledon, dar nici aşa să ne antrenăm pe pământul gol."**

DORU MICLĂUŞ (maseurul feroviarilor timişoreni), după jocul cu Electroputere: **"Pentru noi acesta a fost cântecul lebedei."**

EMERIC DEMBROVSCHI, la finele partidei Poli - FC Braşov, la vestiare, către portarul Andrei Urai, făcând haz de necaz: **"Dacă nici şutul lui Hrib n-ai putut să-l aperi..."**

VICTOR ROŞCA, întrebat de un agent de-al nostru pe cine ar alege jucătorul meciului dintre Rocco Sandu, Marinescu şi Szijj: **"Pe ceilalţi 8 din teren!"**

BUGS BUNNY

SINGURUL LOC DIN TIMIŞOARA
ÎN CARE TE POŢI SCUFUNDA
ÎN ATMOSFERA ANILOR '60-'70
SAKURA BAR
Str. Caraiman nr. 2 (Piaţa Maria)

ŞUTURI ÎN ZID

de Marius Breazu

...a fost în centrul atenţiei meciului Poli - FC Braşov în două faze, al căror deznodământ ar fi putut schimba chiar soarta acestuia. Primul moment important s-a petrecut în minutul 27. Atunci Guşatu a executat în stilul său lovitura de la 11 metri acordată: elan lung, încetinirea vitezei de alergare până aproape de oprire la 2-3 m înaintea mingii, apoi continuarea traseului şi şut direct, fără alte "zorzoane". Numai că arbitrul întâlnirii, bucureşteanul Florin Chivulete, nu a acordat golul, a dispus repetarea loviturii şi i-a arătat cartonaşul galben atacantului de la Poli. La a doua execuţie, vârful timişorean a ratat, dar asta are mai puţină importanţă acum.

Dând timpul înapoi (colecţiile publicaţiilor au această calitate) ne-am reamintit celelalte situaţii în care Guşatu a tras exact în acelaşi fel loviturile de pedeapsă, fără ca nici unul dintre arbitrii întâlnirilor respective să considere neregulamentară execuţia, cu atât mai puţin să-i acorde cartonaşul galben. Deci:

Cuplul Guşatu - Chivulete...

26 august 1995, Poli - Sportul 3-1, arbitru Dan Crăciun (Cluj)

2 noiembrie 1996, Poli - FC Naţional 1-1, arbitru Constantin Gheorghe (Suceava)

23 noiembrie 1996, Poli - FC Bacău 4-1, arbitru Sorin Corpodean (Alba Iulia)

1 martie 1997, Farul - Poli 2-2, arbitru Adrian Stoica (Bucureşti).

Aşadar, dintre cei 5 să fie Chivulete singurul care respectă regulamentul în cazul de faţă? Personal înclin să cred că probabil dintr-un exces de zel, pe respectivul l-a luat mâna pe dinainte, fiindcă nu există nici o interdicţie în ceea ce priveşte variaţia vitezei cu care un jucător care urmează să execute un penalty să se îndrepte spre mingea aşezată pe punctul cu var. Cu atât mai mult pare de neînţeles şi cartonaşul galben pe care Chivulete s-a grăbit să-l arate lui "Guşigol" la o acţiune care nu necesita un asemenea tratament. Cea mai apropiată de întâmplarea prezentată ar fi următoarea situaţie, în care arbitrul trebuie să-l avertizeze pe executant: **"Dacă în momentul în care o lovitură de pedeapsă urmează să fie executată, jucătorul executant se face vinovat de comportare necuviincioasă şi dacă lovitura, totuşi, s-a executat, ea va fi repetată în cazul în care s-a înscris gol."** Cum regulamentul nu specifică actele care sunt considerate necuviincioase, să apelăm la sinonime: nerespectuos, prost crescut, nepoliticos, indecent, needucat. Vă lăsăm pe dumneavoastră să judecaţi dacă acţiunea prezentată se încadrează în categoria celor necuviincioase...

Cu alte cuvinte, Chivulete a greşit în această fază de două ori. Prima dată când n-a acordat golul şi apoi când a arătat cartonaşul galben executantului. Şi pentru că spuneam la început că tandemul Guşatu-Chivulete a fost "erou" în două faze ale jocului de sâmbătă, la 10 minute după penalty-ul de care ne-am ocupat până acum. Guşatu a deschis scorul. Şi a luat-o la goană spre peluza de sud a stadionului, pentru a-şi saluta fanii prin tradiţionala urcare pe gard. O acţiune spontană, care n-a ţinut cont de "galbenul" văzut cu 10 minute mai devreme când, deşi nemeritat, totuşi a primit avertismentul. Dar iată că acelaşi Florin Chivulete a greşit din nou, am putea spune flagrant, neacordându-i un nou cartonaş galben autorului golului. Care, fiind al doilea, ar fi însemnat trimiterea acestuia la duş înainte de vreme.

Nu ştim dacă în acele 10 minute Chivulete a meditat la decizia pe care a luat-o şi l-a iertat de al doilea galben pe Guşatu, în compensaţie. Cert este că în ambele situaţii vinovat a fost doar centralul întâlnirii.

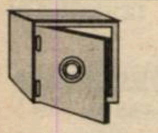

Nu-i vestiaru' seif de bancă

GUŞATU ÎNLOCUITORUL LUI ESNAIDER?

Bomba săptămânii trecute ne-a furnizat-o cel mai competent om al agenturii noastre. Acesta a interceptat o convorbire telefonică a celui mai iubit jucător al lui Poli de băieţii din peluza Sud, **Mugur Guşatu**, cu cei de la Casino Salzburg. Discuţia a avut loc în limba germană (nu trebuie să vă surprindă, doar Guşigol a jucat în Austria, la Loeben) şi vârful lui Poli l-a căutat pe fostul portar al austriecilor, **Konrad**, în prezent la Real Zaragoza. Goalkeeperul spaniolilor s-a interesat cu câteva zile în urmă de Guşatu, solicitându-l să vină să trateze un eventual transfer, ibericii având nevoie de un atacant. De la plecarea argentinianului Juan Esnaider la Real şi apoi la Atletico, Zaragoza duce lipsa unui veritabil om de gol...

GHEORGHE POPA - CASA DE ÎMPRUMUT

După meciul CSMR - Dacia Piteşti portarul roş-negrilor, **Gheorghe Popa**, împărţea în vestiar bancnote de 10.000 de lei la câţiva coechipieri. **"până luni sau marţi, când luăm banii"** se auzea vocea colegilor, acesta fiind termenul promis pentru restituire. Interesant este faptul că "Popică" a cerut la rândul său împrumut suma de 2.000 de lei unui agent al nostru, în hârtii de 500. Termen: **"Ţi-i dau luni, când luăm banii!!"** Curios, agentul s-a fofilat printre băgătorii de seama din faţa vestiarelor, pentru a vedea ce face Popa cu aceşti 2.000 de lei. Ei bine, destinatarii hârtiilor au fost obişnuiţii 'bruneţi" din faţa cabinelor, care au mărit şi ei cotele, de la 100 la 500! Ce să-i faci, cei flămânzi sunt la tot pasul!

S-A APLANAT CONFLICTUL CUZMANOVICI - DOROI!

Scriam într-unul din numerele trecute ale săptămânalului nostru de faptul că noul preşedinte al comisiei arbitrilor din Caraş, **Adi Cuzmanovici**, a fost cam nemulţumit din anumite puncte de vedere de cavalerul fluierului din Herculane, **Titus Doroi**, mai ales că acesta s-ar fi înghesuit să arbitreze unele jocuri amicale ale echipei FC Naţional, pe perioada când bucureştenii s-au aflat în cantonament în cunoscuta staţiune. Între timp, vă putem informa că lucrurile s-au aşezat, Doroi explicându-i lui Cuzmanovici că i-a scutit astfel pe arbitri delegaţi tocmai de la Oţelu Roşu să se deplaseze pentru a conduce partidele bancarilor. Acum totul a intrat în normal, cei doi bătând palma.

CUM A AJUNS ŞTEFANCA ÎN TRIBUNĂ

Cu o oră înaintea începerii meciului CFR Timişoara - Electroputere, nea **Tavi Foale** încă nu era hotărât asupra formaţiei, în cantonamentul de la Pecotim fiind deplasaţi 17 jucători. După stabilirea primului 11 au fost numite cele 5 rezerve. Alături de **Bota, Brehui, Hodoneanţu** şi **Vlad** antrenorul feroviarilor l-a pus să se echipeze pe **Ştefanca**. La sesizarea lui **Petre Muşat**, cum că Andrei Militaru a rămas pe dinafară, a fost sacrificat Ştefanca, pe bancă luând loc "Mili", fostul căpitan al Auto-FZB-ului intrând şi pe teren la începutul reprizei secunde. Astfel fostul mijlocaş de la Timişul Şag a privit partida din tribună din mijlocul "leoparzilor", cum sunt alintaţi suporterii echipei de la Gara Mare.

ŞMECHERIA LUI GHIŢĂ CHIMIUC

Mijlocaşul lui Poli, **George Radu**, a venit astă-iarnă de la UTA cu o zestre de 6 cartonaşe galbene. Văzând aceeaşi culoare şi în partida cu FC Braşov, acesta acumulase 7 galbene şi urma să fie suspendat pe două etape. Dar **Ghiţă Chimiuc**, maestru al combinaţiilor, l-a învăţat pe George să mai ia un galben în jocul cu cei de sub Tâmpa şi implicit cartonaşul roşu, fapt ce i-a atras suspendarea doar pe o etapă, al 7-lea avertisment anulându-i-se automat. Astfel Radu va sta doar cu Gloria Bistriţa, fiind apt de joc în întâlnirea cu Petrolul.

FOALE ŞI PERŞA CU GÂNDUL LA UTA, CFR ŞI CORVINUL!

Macavei, **Contra** şi **Florin Bătrânu** au fost acuzaţi de o parte a galeriei lui Dinamo că s-au bucurat pentru rezultatul lui Poli de la Constanţa. Normal, am zice noi, din moment ce au plecat din Timişoara şi inima lor bate încă pentru acest oraş. Sâmbătă, la Reşiţa, am mai întâlnit asemenea cazuri. Fiind înlocuit, în drum spre cabine, **Angelo Foale** s-a interesat de scorurile de la Arad şi Timişoara. Aflat pe banca de rezerve, **Perşa** întreba mereu de soarta hunedorenilor la Mediaş, afişându-şi supărarea la aflarea veştii că cei de la Gaz Metan au deschis scorul. Prima iubire nu se uită atât de uşor!

SASU ÎMPREUNĂ CU IACOB LA BUCUREŞTI?

Deşi a ieşit printre primii din vestiar după jocul cu FC Braşov, **Marius Sasu** a zăbovit minute bune în faţa cabinelor, căutându-l pe antrenorul **Ghiţă Chimiuc**. Tânărul jucător timişorean s-a învoit de la recuperarea programată pentru ziua de duminică duă-amiază, manifestându-şi dorinţa de-a pleca la Bucureşti. Până aici toate bune şi frumoase. Numai că duminică seara, pe peronul de la Gara Mare, un agent inspirat, deghizat în hamal, l-a zărit pe Sasu coborând din trenul de Bucureşti împreună cu procuratorul **Florin Iacob**! Să fi fost o întâlnire întâmplătoare în tren sau cei doi au avut un drum comun în capitală? Greu de dat un răspuns!

AGENTURA

div. C TIMIŞ

Şoimii - iarăşi la înălţime...

ŞOIMII TEXTILA - FC JIMBOLIA 2-1 (1-0).

Au marcat Bezercu (19), Rădoi (51) - Bungău (86)

TICĂ GORDUNA (antrenor Şoimii): **"În afară de faptul că rezultatul ne satisface pe toţi din această 'garnizoană', îmi păstrez totuşi o rezervă în privinţa bucuriei finale. Să rămânem cu picioarele pe gazon!"**

Arbitri: R., Avram - S. Caia - Cr. Munteanu.

PHOENIX AUTO BUZIAŞ - UNIREA SÂNNICOLAU MARE 0-1 (0-1)

A marcat Căprărescu (28)

ŞTEFAN DROTOVICI (preşedinte Sânnicolau Mare): **"Faţă de cele întâmplate în etapa trecută, nu pot decât să fiu mulţumit, şi dacă spun aceasta fac automat trimitere la faptul că de această dată maniera de arbitraj a fost ireproşabilă..."**

Arbitri: G. Făniţă - G. Miloi, T. Lajos

MONDIAL LUGOJ - TEHNOLEMN 2-0 (1-0)

Au marcat: Preda (44), Petrescu (88)

CIPRIAN URICAN (antrenor Tehnolemn): **"Consider că echipa s-a comportat bine, în ciuda faptului că am pierdut. La fel de bine puteam obţine alt rezultat. Însă o puternică amprentă de ordin psihic cade din ce în ce mai apăsător pe umerii majorităţii jucătorilor"**

Arbitri: C. Dobrişan - V. Daminuţă, Gh. Cutean.

OBICILI SÂNMARTINUL SÂRBESC - FĂGEŢEANA FĂGET 5-2 (3-0)

Au marcat: Mureşan (4, 54, 82), Paleacu (10), Rotariu (19) - Caragea (64, 78).

ILIE ROTARIU (antrenor Obilici): **"A fost o partidă uşoară. Oaspeţii nu ne-au creat nici un fel de probleme, iar jocul practicat de noi a mulţumit, chiar dacă nu a lipsit nici sumedenia de ratări..."**

Arbitri: V. Igna - O. Lihtei, E. Iercu

AZUR TIMIŞUL ŞAG - CELULOZA MODERN 2-2 (1-0)

Au marcat: Triţoiu (13), Kovacs (63) - Wucinger (66, 77)

VICTOR ŢIG (vicepreşedinte Azur Şag): **"Deşi ne-am creat numeroase ocazii de gol cu care ne puteam desprinde, de data aceasta şansa a aparţinut celor de la Modern, care au remontat de la 2-0..."**

Arbitri: D. Ionescu - I. Lazăr, I. Buna

BANCOM COMLOŞU MARE - TIMPURI NOI GIARMATA 3-2 (1-0)

Au marcat: Capstrâmb (17), Chioibaş (52), Roşu (65 - pen.) - Vlătănescu (77), Todea (84).

FLORIN MIEREA (antrenor Comloş): **"Am jucat bine şi pe alocuri foarte bine, deşi întreaga partidă a fost vizibil influenţată de vântul puternic care a bătut tot timpul."**

Arbitri: Z. Ciev - M. Petcu, C. Avram

UNIREA PECIU NOU - LAMINORUL NĂDRAG 4-0 (1-0)

Au marcat: Poszar (11), Bălăuţă (53, 88), Guga (56).

MARIUS MUREŞAN (antrenor Peciu): **"Echipa a jucat exact cum ar trebui să o facă de fiecare dată. Fără a subestima adversarul, trebuie să spun că în acest joc nu ne-a creat nici un fel de probleme".**

Arbitri: A. Onica - I. Manole, V. Heghedus.

COMTIM - VULTURII LUGO 5-0 (2-0)

Au marcat: Tuş (19, 61, 81), Vătămanu (23), Doroş (59).

Primele puncte cucerite în acest retur de echipa cu cele mai multe moaşe, care pare a îngâna ceva despre colacii de salvare.

Arbitri: G. Stoicovici - R. Malac, O. Simianschi

DAN GÂRLEA

CLASAMENT

1. ŞOIMII	19	15	1	3	53-23	46	+16
2. RECAŞ	19	15	1	3	43-17	46	+19
3. ŞAG	19	11	3	5	47-21	36	+6
4. PECIU	19	10	5	4	37-22	35	+5
5. SÂNMARTIN	19	10	2	7	59-34	32	+2
6. TEHNOLEMN	19	10	2	7	29-26	32	+5
7. CENAD	19	10	2	7	36-34	32	+2
8. SÂNNICOL.	19	8	5	6	23-19	29	+2
9. MODERN	19	8	3	8	41-31	27	0
10. GIARMATA	19	7	5	7	25-20	26	-1
11. MONDIAL	19	7	4	8	26-24	25	-5
12. COMLOŞ	19	7	2	10	33-29	23	-7
13. BUZIAŞ	19	6	5	8	24-28	23	-7
14. COMTIM	19	5	3	11	34-55	18	-12
15. NĂDRAG	19	5	3	11	18-46	18	-9
16. JIMBOLIA	19	4	4	11	21-50	16	-11
17. FĂGET	19	4	2	13	19-57	14	-13
18. VULTURII	19	1	4	14	15-47	7	-20

ETAPA VIITOARE

Et. 20 (sâmbătă, 15 martie); Modern — Buziaş (1-2); Tehnolemn — Cenad (1-3); Nădrag — Comloş (2-8); Făget — Mondial (1-7); Recaş — Peciu Nou (1-2); Vulturii — Obilici (3-10); Sînnicolau — G.P.L. (0-0); Jimbolia — Şag (1-6); Giarmata — Şoimii (1-4).

Jocul se uită , rezultatul rămâne

MUREŞUL CENAD - AC RECAŞ 3-2 (1-1)

Stadion Tomnatic, teren uşor denivelat, timp însorit, vânt, spectatori 150.
Arbitri: Gh. Stănescu - P. Pekarov, I. Juravle.
Cartonaşe galbene: Suboni, Câmpan, Cuibaş, Nistor, Copaci.
CENAD: Lepoev - IONUŢ - Piţov, Faur, NOROC (cpt.) - Câmpan, CUIBAŞ (87, Raicici), Tudor, Koller (54, Mateaş) - POPA (88, Iovănescu), Suboni (70, Văsui).
Antrenor: V. Ionuţ. Pe bancă: Fazekaş, Kovacs, Marianuţ.
AC RECAŞ: Nistor - Podean - Uiheli, Chihaia, Kocişan - CICAL (cpt.), Mândruţ, Copaci, Mitrache (80, Banu) - Niţu, MICU.
Antrenor: M. Becheru. Pe bancă: Suculiuc, Ilea, Biro, Neamţu.
Au marcat: MICU (min. 11), cu un şut plasat de la 10 m, după o pătrundere frontală; KOLLER (min. 13), din lovitură de la 11 m, în urma unui fault comis de Nistor; POPA (min. 51), după o gravă greşeală săvârşită în lanţ de fundaşii Recaşului; MICU (min. 60), reluare din 6 m, după o combinaţie Niţu-Mândruţ; POPA (min. 69), cu o lovitură... direct din corner!
Jucătorul meciului: POPA.

● După modul cum a început această partidă se părea că Ceandul avea să fie o victimă sigură în faţa liderului de până atunci. Cursivitatea şi succesiunea paselor - demonstra că pretendentul la titlu posedă o bună ştiinţă a jocului ● Pe parcurs, însă, droaia de ocazii avea să se izbească de un "zid" de rezistenţă. constituit de defensiva gazdă în jurul "turnului" Ionuţ ● Pragmatismul şi crezul în propriile forţe aveau să reprezinte elementele fundamentale în obţinerea acestei victorii a "exilaţilor" din Cenad ● Chiar dacă ambele combatante au avut acelaşi adversar, vântul, rezultatul acestui meci vine oarecum să întărească ideea că degeaba joci foarte bine în teren şi îţi creezi imense ocazii, dacă nu marchezi.

VASILE IONUŢ: **"Şiam că jucăm împotriva unui adversar puternic, de aceea, ne-am luat multe măsuri de siguranţă care, în cele din urmă - cu puţină şansă - neau adus o mare bucurie."**

MIRCEA BECHERU: **"Am pierdut pe mâna noastră. Noi am fost la originea tuturor golurilor înscrise, dar este mare păcat că unele dintre ele, cele mai multe, au intrat în poarta noastră..."**

DAN GÂRLEA

div. C ARAD

Indagrara Arad - o prezumtivă câştigătoare a campionatului

STĂRUINŢA DOROBANŢI - TRICOUL ROŞU BLĂNARUL ARAD 3-1.

Rezultat oarecum surprinzător, mai ales privit prin prisma prestaţiei celor două echipe în clasament. Au marcat Godo, Savay, Verba, respectiv Nadiu.

Au arbitrat: M. Bondar - M. Buica, C. Ciocan.

VICTORIA NĂDLAC - CFR ŞAGU 1-1.

Echipa gazdă nu a putut trece de ambiţioasa echipă a CFR-ului.

Au arbitrat: V. Toderici - N. Forton, G. Constantinescu.

PETROMUREŞ ZĂDĂRENI - AGRO CURTICI 2-2.

Acest rezultat constituie surpriza etapei. Echipa oaspete, aflată la un pas de desfiinţare, a reuşit un nesperat rezultat de egalitate.

Au arbitrat M. Ozdeanu - M. Negru, G. Oanţă.

INDAGRARA ARAD - TELECOM 2-0.

Derby-ul campionatului s-a încheiat cu victoria liderului, care, pare-se, s-a desprins în câştigător al seriei. Golurile victoriei au fost înscrise de Hirmler şi Lazarovici (penalty).

Au arbitrat: D. Ologeanu jr. - D. Rusan, C. Tiulea.

ŞOIMII LIPOVA - CRIŞANA SEBIŞ 4-0.

Chiar dacă partida nu a avut istoric, un fapt demn de semnalat s-a petrecut în min. 44, la scorul de 1-0, când un apărător al echipei Crişana l-a lovit cu pumnul pe arbitrul A. Păcurar.

Au arbitrat: A. Păcurar - Şt. Mercea, C. Bele.

CRIŞUL CHIŞINEU CRIŞ - GLORIA ARAD 1-0.

Echipa arădeană a jucat bine, a ratat ocazii de gol, dar a suferit o nouă înfrângere. Gazdele au marcat în min. 4 un gol prin I. Mihoc, iar oaspeţii, deşi au alergat mult după egalare, nu au reuşit-o.

Au arbitrat: N. Deheleanu - A. Miharth, M. Toderici.

AVÂNTUL TÂRNOVA - ŞOIMII PÂNCOTA 2-0.

Din nou cei doi "bătrâni" ai echipei târnovene, Găman şi Dreghici, şi-au făcut datoria. De altfel, ultimul a şi marcat un gol. Cea de-a doua reuşită i-a aparţinut lui Ştefănuţ, într-o partidă ce se constituie într-o mare rivalitate.

Au arbitrat: M. Toderici - M. Mager, M. Apătean.

GLORIA CERMEI - VULTURII SOCODOR 2-2.

Partida "bluff" a etapei. După victoria din etapa trecută de la Arad, Gloria "s-a poticnit" în faţa unei echipe aflate în zoan retrogradării! Păcat că cei doi antrenori, Gigi Cameniţă şi Florin Seviciu, apleacă urechea la "şmecheriile" conducerii.

Au arbitrat Tr. Enoiu - Gh. Petrişor, A. Sabău

ROMVEST a stat.

OVIDIU PĂCURARIU

CLASAMENT

1. INDAGRARA	20	15	3	2	62-20	48	+21
2. TELECOM	20	13	3	4	54-21	42	+15
3. TRIC. ROŞU	20	13	2	5	47-26	41	+11
4. ROMVEST	19	11	2	6	48-40	35	+5
5. TÂRNOVA	20	11	2	7	32-33	35	+5
6. CERMEI	20	10	4	6	45-35	34	+1
7. LIPOVA	20	10	2	8	57-36	32	+2
8. PÂNCOTA	20	8	5	7	33-30	29	-4
9. GLORIA AR.	20	8	4	8	28-27	28	-5
10. NĂDLAC	20	8	3	9	41-50	27	-3
11. INEU	20	8	2	10	29-40	26	-1
12. V.CEASURI	19	6	3	10	32-44	21	-9
13. CURTICI	20	6	3	11	31-51	21	-9
14. SOCODOR	20	6	3	11	26-52	21	-9
15. ZĂDĂRENI	20	5	5	10	36-40	20	-10
16. CFR ŞAGU	20	6	2	12	38-49	20	-7
17. DOROBANŢI	20	6	2	12	34-47	20	-13
18. SEBIŞ	20	6	2	12	29-48	20	-10
19. CH. CRIŞ	20	5	4	11	40-53	19	-8

ETAPA VIITOARE

Et. 22 (sâmbătă 15 martie): Pâncota — Cermei (0-2); TR. Roşu — Conar (1-2); CFR Arad — Dorobanţi (2-6); Sebiş — Indagrara (0-10); Cr. Ch.-Criş — Lipova (2-2); Curtici — Nădlac (1-3); FC Ineu — Romvest (1-3); Gloria Arad — Socodor (0-2); Telecom — Zădăreni (1-2). Târnova stă.

O dată cu schimbarea numelui...

VICTORIA CEASURI - FC INEU 1-0 (0-0)

Stadion ICRTI, teren denivelat, timp frumos, dar rece; spectatori 100
Arbitri; M. Gudiu - A. Czaher, L. Buda
Observator: V. Burtea
Cartonaşe galbene: P. Bota, Păşcălău
VICTORIA CEASURI: DESZÜ - Dulcean - Ungur (87, Bagynka), Şiclovan, P. BOTA (62, Păsărilă), Streţco - Kocsis, Horvath, ŞPETH- D. Bota (75, Păşcălău), Lucaci.
Antrenor: D. Oală. Pe bancă: Oală.
FC INEU: Fejes - Mihailovici - ŞERBAN, Herman, Avram - Mateiaş (cpt) (87, Codreanu), Abrudean, Foltean, Uscă (70, Cristea) - FL. BUN (82, Faur), Ursoi.
Antrenor: I. Leucuţa. Pe bancă: Horvath, Jurcă, Tudor.
A marcat: P. BOTA (min. 47), care a profitat de ezitarea defensivei oaspeţilor, a pătruns şi a şutat pe lână Fejes.
JUCĂTORUL MECIULUI: DESZÜ

● Echipa gazdă şi-a schimbat numele din Victoria Conar în Victoria-Ceasuri, deoarece SC Conar SA a ieşit din combinaţie, SC Ceasuri SA rămânând singurul sponsor al echipei. ● Sub noua denumire, şi-a dorit mult victoria, în faţa unei echipe mai experimentate, care de această dată a avut o evoluţie modestă. ● Arădenii au câştigat printr-un gol marcat la o fază în care defensiva oaspete a greşit ieşind târziu, încercând să-l lase în ofsaid pe autorul golului, P. Bota. ● Confuz arbitrajul lui M. Gudiu, chiar dacă nu a influenţat rezulattul final.

O.P.

CARAS

MUNDUS - O COAJĂ DE BANANĂ ÎN CALEA LUI FIRIŢEANU!

MUNDUS CARANSEBEŞ - CFR CARANSEBEŞ 1-1 (0-0)

Au marcat: Verdeş (83 - din lovitură liberă de la 20 m) - G. Balea (70 - penalty).

1.500 de spectatori au asistat la acest derby, în general echilibrat, superioritatea gazdelor fiind mai pregnantă în ultimele 20 de minute.

MUNDUS: **Madar - Arnăutu - Bufanu, Suciu, Posipal - Vlăduţ (77, Popescu), Drăghia (59, Vlădulescu), Lăzărescu, Hanţu (72, Dan), Verdeş - Munteanu.**

CFR: **Ambruş - Boterez - S. Ion, Poienariu, Stroia - M. Balea, G. Balea, D. Ianu, Lozici (47, Manicea) - Manole (46, Ghiorghiosu), Ardeleanu**

Arbitri: Gh. Tiuch - R. Orleanu, I. Secula (toţi din Caransebeş)

CAROMET - ENERGIA P. MĂRULUI 8-0 (3-0)

Au marcat: Puiu (18, 25, 65, 74, 77), Buliga (44, 72), Semcici (80).

Au arbitrat: D. Ţigănele - A. Verdeş, S. Lepoev (toţi din Reşiţa).

METALUL TOPLEŢ - MINERUL OCNA DE FIER 2-0 (0-0)

Au marcat: Vuc (65 - penalty), Hurduzeu (72).

Meciul s-a jucat la Caransebeş, gazdele având terenul suspendat.

Au arbitrat: I. Călin - I. Ionel, P. Vulpie (toţi din Reşiţa).

CS ORAVIŢA - ARSENAL REŞIŢA 1-0 (0-0)

A marcat: Vlădia (85).

Chitucea (Arsenal) a văzut cartonaşul roşu.

Au arbitrat: P. Herghelegiu - D. Miholcea, Fl. Biriş (toţi din Bocşa).

MINERUL NERA BOZOVICI - MINERUL MOLDOVA NOUĂ 0-1 (0-0)

A marcat: Asandului (70).

Au arbitrat: Gh. Surdu - T. Pârvulescu, M. Nisif (toţi din Reşiţa).

DUNĂREA MOLDOVA NOUĂ - METROPOL TIROL 4-1 (3-0)

Au marcat: Botea (3), Popescu (17), Ştefanovici (37), Torma (68) - Pâslea (55).

Tarsoly, de la gazde a fost eliminat pentru lovirea adversarului fără minge.

Au arbitrat: C. Manda - M. Păunescu, I. Marcovici (toţi din Reşiţa).

BISTRA GLIMBOCA - FOREST ZĂVOI 2-1 (1-1)

Au marcat: Beg (21), Gheju (87) - Păuna (31).

Au arbitrat: Gh. Gril - A. Novac, M. Jurcovici (toţi din Bocşa).

METALUL OŢELU ROŞU - CANTARA CICLOVA 7-0 (5-0)

Au marcat: Török (8), Pănescu (15), Sularu (23, 43), Tiba (31), Dăbuleanu (71, 89).

Au arbitrat: D. Vătafu - Gh. Lungocea, Gh. Ştefan (toţi din Caransebeş)

MUNCITORUL REŞIŢA - MIN. COZLA 3-0 (2-0)

Au marcat: Roman (30), Deca (37), Cârjan (78).

Au arbitrat: M. Varzan (Oţelu Roşu) - V. Olar, I. Ban (ambii din Caransebeş).

ALEXANDRU IZVERNARI

ETAPA VIITOARE

Et. 19 (sâmbătă, 15 martie): Ocna de Fier — Bozovici (1-2); Ciclova — Caromet (0-7); Arsenal — Dunărea (2-1); CFR C-sebeş — Glimboca (5-0); Metropol — Metalul O.R. (0-3); Minerul M.N. — Muncitorul (0-2); Energia — Mundus (0-10); Cozla — CS Oraviţa (1-6); Zăvoi — Topleţ (0-2).

CLASAMENTUL TURULUI

1. METALUL OR	18	13	3	2	60-14	42	+15
2. CAROMET	18	14	0	4	47-14	42	+15
3. CFR C_SEBEŞ	18	13	3	2	39- 9	42	+15
4. ORAVIŢA	18	12	2	4	48- 9	38	+8
5. MINERUL MN	18	11	4	3	51-15	37	+13
6. MUNCITORUL	18	11	3	4	32-16	36	+6
7. DUNĂREA MN	18	11	2	5	41-19	35	+5
8. ARSENAL	18	8	6	4	30-15	30	+6
9. ZĂVOI	18	8	1	9	26-27	25	-2
10. MUNDUS	18	4	6	8	35-22	18	-9
11. TOPLEŢ	18	6	0	12	22-37	18	-12
12. GLIMBOCA	18	5	3	10	19-56	18	-12
13. COZLA	18	4	4	10	22-34	16	-8
14. METROPOL	18	5	1	12	23-57	16	-8
15. BOZOVICI	18	4	3	11	17-32	15	-15
16. OCNA	18	4	1	13	19-45	13	-14
17. CICLOVA	18	3	2	13	16-56	11	-13
18. ENERGIA	18	3	2	13	15-85	11	-13

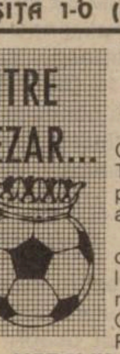
ÎNTRE CEZAR...

TOP & ANTI TOP

1. **INDAGRARA ARAD.** Câştigând derby-ul cu Telecom, liderul a făcut un pas foarte important pentru a ajunge la baraj.

2. **VASILE IONUŢ.** Acest Vierchowod al fotbalului timişorean a pus umărul la frumoasa victorie a Cenadului în faţa celor din Recaş.

3. **METALUL OŢELU ROŞU.** Această formaţie pare dispusă să strice planurile primarului Mura, dovedindu-se o contracandidată serioasă la şefia clasamentului pentru CFR Caransebeş.

3243. **CFR CARANSEBEŞ.** Parcă ne aşteptam la mai mult de la acest conglomerat de vedete, chiar dacă meciul cu Mundus a fost un derby local.

8993. **CANTARA CICLOVA ŞI ENERGIA POIANA MĂRULUI.** Cele două codaşe ale C-Caraş au suferit eşecuri usturătoare. Era şi păcat să se strice simetria, cele două combatante dorind să facă braţ la braţ pasul spre

OCHI ÎN OCHI

NICOLAE CHIRILĂ

"Toată viaţa am slujit fotbalul din Caraş-Severin"

REP: **Dle profesor Nicolae Chirilă, acum două săptămâni mi-aţi declarat că şi după "mişcările" de la Caransebeş, echipa dvs. CSD Oraviţa nu a renunţat la ideea clasării pe primul loc în campionatul judeţului Caraş-Severin. În plus, mi-aţi mai spus că din încleştarea CFR -Caromet ar putea profita... Oraviţa. Iată un rezultat bombă; Mundus Caransebeş - CFR 1-1. Deci, când trei se ceartă, câştigă al patrulea? Îmi puteţi expune motivele care v-au făcut să speraţi la locul întâi?**

NC: Viaţa a dovedit că este foarte greu să creezi o echipă puternică la mijocul campionatului. E greu şi când ai mulţi jucători la dispoziţie, pentru un timp foarte scurt. Făcând afirmaţia la care v-aţi referit, să ştiţi că m-am bazat pe băieţii mei, care alcătuiesc un lot valoros. Ei joacă de multă vreme împreună şi doresc ca prin evoluţia lor să mulţumească pe acei oameni de bine din Oraviţa care s-au ataşat de echipă, unii din ei sprijinindu-ne substanţial.

REP: **În anii trecuţi, Oraviţa s-a complăcut în clasări, deseori, în plutonul de la mijlocul clasamentului. Venirea dvs. a condus la un reviriment. Ce aţi întreprins, ce aţi găsit sau ce aţi îndreptat în bine?**

NC: Tot răul a plecat de la organizare. Băieţii apăreau doar la jocuri, nu aveau un loc de muncă asigurat, nu erau plătiţi ... Am început un ciclu de pregătire adecvat valorii jucătorilor şi, încet-încet, aceştia s-au reacomodat cu antrenamentele şi au obţinut rezultate ceva mai bune.

REP: **Sunteţi şi antrenorul grupelor de juniori şi copii, nu?**

NC: Da. În octombrie, când am preluat echipa mare, am zis că eu pot face multe pentru fotbal.

REP: **Aţi mai făcut dvs. şi un mare bine pentru fotbalul românesc şi... campionatul german, descoperindu-l pe Dorinel Munteanu! V-am văzut copii la Cupa "Timpul".**

NC: Principalul obiectiv a fost crearea unor condiţii materiale adecvate creşterii generaţiei de mâine. Mi-au venit în ajutor foarte mulţi sponsori, unii din ei având copii la grupele mele.

REP: **Echipa mare de cine este sprijinită?**

NC: Marea majoritate a jucătorilor sunt angajaţi la mină, iar ceilalţi au fost plasaţi la diferite firme. Un mare ajutor am primit de la dl. procuror Cristi Mihăilescu, un împătimit iubitor al fotbalului orăviţean. Prin înfiinţarea unei societăţi, care va purta numele "Eurourat" (va exploata uraniul de la Ciudanoviţa), vom primi un ajutor mai substanţial.

REP: **Câteva cuvinte despre lot...**

NC: A plecat Dumitru, portarul de la Reşiţa. Astfel l-am readus în poartă pe Iliuţă Sporea, coleg de generaţie cu Dorinel Munteanu şi Lazarovici. Curios că Iliuţă, înainte de venirea mea, a jucat vârf. Îl mai am pe Drăghina, un libero cu experienţă, revenit şi el în fotbal, ca şi Vlădia. Din lot mai fac parte Băcilă I şi II, Panduru, un junior de perspectivă de la Reşiţa. Apoi Miu, Manea (fost la Metalul Bocşa), Crăciunel, Răţoi, Ghiţă, Zah, iar pe lângă ei am promovat 5 juniori: Văran, Păştilă, Miuţa, Stan şi Rocioc.

REP: **Se tot vorbea că vă ajută şi Vama Naidăş...**

NC: Dl. Lupulovici, adjunctul vamei, este singurul care ne mai dă o mână de ajutor.

REP: **Aţi fost desemnat anul trecut ca preşedinte al Comisiei judeţene de antrenori a AJF...**

NC: În decembrie, când mi s-a propus funcţia, am zis că accept fiindcă am slujit toată viaţa mea numai fotbalul din Caraş-Severin.

REP: **Am auzit că aveţi o dotare pe cinste.**

NC: În primul rând, împreună cu dl. Cocoş, am adus materiale video, pentru a prezenta celor convocaţi, o dată pe lună, pe viu, ultimele metode de antrenament, jocuri... Astfel am reuşit să-i aduc pe toţi antrenorii şi instructorii din judeţ.

REP: **Profesorul-antrenor Ion Copăceanu face notă discordantă, el refuzând să se prezinte la şedinţe. De ce?**

NC: Am invitat toţi antrenorii şi instructorii. Dar profesorul Copăceanu n-a venit nici înainte, nici acum, aşa că...

REP: **În încheiere, spuneţi-mi cinstit, aveţi gânduri serioase de promovare?**

NC: Tragem la promovare! Eu zic că avem posibilitatea să ne batem pentru acest obiectiv până la meciul direct cu CFR-ul, la Caransebeş, care, aşa-mi doresc, să desemneze echipa campioană de judeţ.

REP: **Încă sunt sub influenţa "bombei" Mundus - CFR. Unde credeţi că a greşit antrenorul Dan Firiţeanu?**

NC: Cred că el s-a grăbit când a introdus un număr mare de jucători noi-veniţi într-un angrenaj care "mergea". Aceştia au ambiţiile lor, ştiţi şi dvs. cum e la Caransebeş. Eu nu sunt ca ei. Eu tac şi... fac.

PETRU FUCHS

FĂRĂ PRELUARE

Cenadul observat de FRF

La partida Cenad - Recaş a asistat şi Mircea Marian, din Bucureşti, cel care a doua zi avea să fie observatorul partidei de Divizia A Astral Deta - CPL. Să se fi deplasat federalul la meciul Cenadului pentru a urmări dacă se poate reduce suspendarea terenului echipei lui Ionuţ?

Primarul-suporter

La partida Victoria Ceasuri - FC Ineu, primarul Ineului, Gheorghe Fejes, şi-a încurajat frenetic echipa pe tot parcursul jocului, el fiind cu ani în urmă jucător al acesteia. Un motiv în plus pentru dl. Fejer de a fi alături de fotbaliştii din Ineu e că portarul echipei este nimeni altul decât fiul său!

Guţă devine fumător?

Fostul portar al Astralului din Deta, Pompiliu Guţă, actualmente subofiţer de Poliţie, cochetează cu echipa Sporting Tabac, aflată pe locul 2 în Campionatul judeţean. Se pare că după ce îşi va încheia stagiul de instructaj la Câmpina, adică după 1 aprilie, Guţă va fi legitimat la echipa Fabricii de ţigări, care îşi va depune serios opţiunea pentru promovarea în Divizia C.

Derby programat aiurea

Meciul din Divizia C Arad dintre Indagrara Arad şi AS Vladimirescu a constituit derby-ul campionatului şi probabil rezultatul final a desemnat câştigătoarea seriei arădene a celui de-al patrulea eşalon. De aceea nu înţelegem programarea partidei la concurenţă cu meciul UTA - ASA. Cine a avut interesul ca acest meci să nu fie urmărit de cât mai mulţi spectatori? Mai ales că antrenorul gazdelor, Gabi Birău, a solicitat AJF-ului programarea meciului la o altă oră decât cea stabilită iniţial. Desigur, AJF-ul va invoca motivul că cererea nu s-a făcut cu 10 zile înainte, aşa cum prevede regulamentul. Numai că programarea partidei Oţelul Galaţi - Steaua nu era cunoscută nici cu 4 zile înaintea primului fluier. Dacă tot trebuia să se aplice strict regulamentul, atunci cum se explică faptul că Felnachichi (AS Vladimirescu), după ce a primit cartonaş roşu în etapa trecută pentru lovirea avdersarului fără minge, a avut drept de joc în această etapă?

Să ne oprim şi asupra brigăzii de arbitri, care l-a avut central pe Dan Ologeanu jr. Mulţi ar fi tentaţi să considere că această alegere s-ar datora recunoaşterii calităţilor lui Ologeanu jr., de care nu ne îndoim. Păstrăm anumite rezerve însă, în sensul că această delegare s-a făcut pentru a se scoate castanele din foc cu mâna lui Ologenau jr. Oare de ce nu au fost delegaţi la această partidă cei mai galonaţi arbitri din Arad? Noroc că cei trei delegaţi s-au descurcat bine şi n-au fost probleme...

Marcel Haneş pe tuşă...

Fostul arbitru divizionar B Marcel Haneş, retrogradat cu un an în urmă în Divizia C Timiş, a fost reţinut de la delegări. S-a luat în considerare slaba comportare a sa la meciul Făget - Tehnolemn (scor 1-2), când, conform afirmaţiei observatorului Laurenţiu Grădinaru, nu a semnalizat o ieşire a mingii în afara terenului de joc, fază din care s-a născut un penalty acordat oaspeţilor, prin care aceştia au câştigat jocul iar echipa din Făget a rămas fără doi jucători. Practic, se poate spune că Haneş a contribuit la vicierea rezultatului. El nu va mai fi delegat pe timp nelimitat la Divizia C. Totuşi, va putea arbitra în categoriile inferioare, până când va convinge forul de resort că şi-a revenit...

Graba strică treaba

În numărul trecut al săptămânalului nostru scriam că a avut loc schimbarea identităţii echipei Telecom Vladimirescu, aprobată de semnătura lui Bela Kassay. La o cercetare mai atentă, se pare că atât AJF cât şi FRF s-au cam grăbit cu această hotărâre. Consiliul de administraţie al FC Arad Telecom l-a desemnat pe dl. Petrică, director sportiv, acesta având însă limita de competenţă la transferări de jucători, locul de disputare a meciurilor fiind stabilit în comuna Vladimirescu. Tocmai de aici apare ca dubioasă hotărârea unilaterală de schimbare a numelui echipei şi dorinţa de ieşire de sub clubul tutelar fără o consultare a Consiliului de administraţie al FC Arad Telecom. În aceste condiţii, era de datoria AJF Arad de a sesiza FRF-ul de abuzul comis.

Cădere în masă

La timpul cuvenit, aduceam la cunoştiinţă cititorilor că arbitrii din C Timiş au trecut cu bine testele fizice, în timp ce pentru reuşita la proba scrisă aveam ceva reţineri. Ei bine, de această dată fluieraşii noştri au făcut-o de băcănie, căzând în masă. După cum ne mărturisea un arbitru din comisie, nici unul n-a obţinut nota de trecere. Aşadar, deşi stau bine cu fuga, judecătorii fotbalului din zona noastră, la capitolul teorie, şchiopătează rău de tot. Cu siguranţă că va urma o nouă examinare, la care noi nu putem să le urăm decât succes!

RASPUŢIN

VIAŢA CA UN ROMAN

Povestea unui fotbalist

TAVI POPESCU

"Când am coborât două trepte, am urcat apoi trei..."

(urmare din numărul trecut)

- **În numărul trecut ai atins un punct sensibil al fotbalului timişorean - lipsa continuităţii în performanţă. Inconstanţa rezultatelor...**

- Aşa cum spuneam, se greşeşte în momentele psihologice. Prea au plecat jucătorii uşor. Prea uşor s-a mers pe mâna antrenorilor şi astfel au fost îndepărtaţi jucători buni. Şi culmea e că greşelile sunt sesizate abia atunci când echipa ajunge jos şi nu mai e mare lucru de făcut. Timişoara reprezintă un nume în România! Şi din punctul de vedere al fotbalului a ajuns să decadă chiar aşa?! Fotbalul ăsta este ambasadorul oraşului! Contează ce rezultate ai, cum ieşi pe teren, cum te comporţi! Reprezinţi un nume, Timişoara!

- **Crezi că ar trebui lucrat mai mult la educaţia fotbaliştilor?**

- Evident! Şi această educaţie e important cine o face. Sper să nu se supere nimeni, dar mă tot frământă gândul, cum de e posibil ca în aceste momente grele pentru fotbalul timişorean să nu fie cooptaţi, cumva, Costică Rădulescu şi Jackie Ionescu?! Să ai asemenea oameni în Timişoara şi să nu te foloseşti de ei?! Poate ar fi bine să se facă un fel de ligă a fotbalului timişorean. Eu nu m-aş supăra să vină cineva la mine să mă urmărească şi să-mi dea sfaturi.

- **Deci dacă Jackie sau Costică ar veni să-ţi dea un sfat, nu te-ar deranja?**

- Cum să mă deranjeze? Eu văd treaba asta ca o chestie constructivă! Sunt momente grele şi cred că ar trebui apelat la nişte oameni de valoare. Nu vreau să fiu privit ca judecător, dar este evident că se întâmplă ceva cu CFR-ul, cu Poli... Decât să se persiste în greşeală, hai să ne unim cu toţii, să vedem ce facem. Eu sunt la UMT, dar nu pot pot sta indiferent, mă doare şi pe mine sufletul. Am fost adoptat aici şi acum mă simt timişorean.

- **Crezi că ar fi nevoie de un comandament al fotbalului, un fel de sfat al bătrânilor, o bursă de idei?**

- La 33 de ani, nu sunt în măsură să dau sfaturi, dar ar trebui să se facă ceva. Cum am spus, e Timişoara şi e păcat să fie umilită în fotbal de te miri cine...

- **Tavi, tocmai ai pomenit de vârsta ta, nu te-ai retras cam repede de pe gazon?**

- Am debutat în prima ligă la 17 ani. După 15 ani de fotbal, intervine şi o uzură. Dacă mă uit acum înapoi şi fac un bilanţ, parcă am avut mai puţine satisfacţii şi mai multe dureri. Asta, aşa, după o statistică a mea, sentimentală... Asta a fost viaţa mea de fotbalist... Eu sunt o fire mai închisă, de copil m-am obişnuit să întorc orice pe toate părţile şi apoi să vorbesc. Şi poate această uzură psihică a cântărit foarte greu. În plus, am fost un jucător de travaliu şi de viteză şi când am simţit că nu mai pot să-mi susţin fizic aceste calităţi la cel mai înalt nivel, am hotărât să mă retrag. Nu mi-am permis să ajung să mă fluiere lumea din tribune!

- **Şi ţi-ai descoperit o nouă vocaţie, cea de antrenor...**

- Am avut noroc. Cum mi s-a întâmplat deseori şi în cariera de fotbalist. Când ajungeam la un moment greu, intervenea ceva, apărea o nouă şansă pentru mine. Chiar dacă uneori am coborât două trepte, am urcat apoi trei. Niciodată însă n-am avut şansa să urc cinci-şase trepte deodată. Dar nu regret nimic! Aş lua-o senin din nou de la capăt...

Ultimul buchet pentru jucător, primul pentru antrenor...

- **Un ultim subiect. Spuneai de tine că eşti un singuratic, un om mai retras, o fire mai închisă. Acelaşi lucru se poate spune şi despre Sorin Vlaicu. Dar cel mai bun prieten al lui Sorin e Octavian Popescu şi invers. Vlaicu este un nume în fotbal, dar de multe ori am avut senzaţia că e neînţeles. Poate ne spui tu mai multe...**

- Ţin minte că după un meci în Italia m-am certat cu Sorin şi n-am mai vorbit o vreme. Dar mie îmi trece repede... Vlaicu este un jucător care vrea mult, caută perfecţiunea şi atunci când un coechipier nu-l înţelege, îşi pierde firea. Vlaicu e un jucător de valoare şi se enervează în teren tocmai pentru că nu iese întotdeauna totul aşa cum îşi doreşte. Iar Vlaicu îşi doreşte mereu să câştige! Poate că exagerează puţin cu nervii, aşteptând de la toţi coechipierii să fie ca el...

SFÂRŞIT

Centrul Auto IATSA 2
Timişoara, Calea Şagului 201
tel 950 Dealer DAEWOO Automobile
Cielo, Espero, Tico, Damas, Avia

Doctorul maşinilor

- 30% avans
- 8-18% dobândă pe an
- 12-36 rate lunare

Cel mai eficient sistem de rate pentru
CIELO, TICO, DAMAS

NOU! ESPERO 1.8
(opţional şi cu ABS)

oferta speciala TICO şi camionul AVIA
la preţuri fără taxa de drumuri, până la epuizarea stocului.

Show-room şi magazin piese de schimb Dacia şi Oltcit în Calea Aradului, vis-a-vis de Poligrafie

ATALANTA LUI MONDONICO FACE SPECTACOL

Înaintea începerii campionatului 4.000 de suporteri ai nerazzurrilor, care au asistat la primul antrenament, au cerut idolilor: **"Duceţi-ne în Europa!"** Evident, tifosi se gândeau la faptul că echipa s-a întărit cu câteva achiziţii: **Mirkovici, Persson, Magallanes**. Întrebat ce părere are despre şansele Atalantei în sezonul '96-'97 antrenorul **Emiliano Mondonico** a spus: **"Înainte de toate vreau să-i cunosc mai bine pe băieţi. Dacă Persson va fi urmaşul lui Stromberg, Mirkovici noul Facchetti şi Magallanes la fel de valoros ca Aguilera vom face lucruri frumoase."** Singurul din cei 3 care s-a acomodat cu fotbalul din peninsulă este sârbul **Mirkovici** (în foto) dar graţie tandemului **Inzaghi - Morfeo** trupa din Bergamo visează într-adevăr la ocuparea unui loc care să permită participarea în Cupa UEFA. La fel de importantă este însă şi contribuţia experimentatului tehnician **Mondonico.**

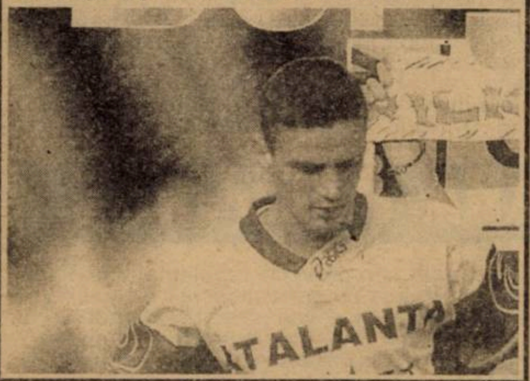

FIORENTINA ŞI STARTURILE EZITANTE

Pentru a 5-a oară în acest campionat Fiorentina a primit gol în primele 10 minute de joc şi pentru a 3-a oară a scos mingea din plasă după numai 60 de secunde. Violeţii au mai încasat astfel de goluri rapide în jocurile cu Vicenza (et 1 - Otero min. 8), Juventus (et. 4 - Padovano min. 8), Vicenza (et. 18 - Otero min. 1), Verona (et. 20 - Falcone min. 1, autogol). Interesant este faptul că Fiorentina a pierdut în toate cazurile, mai puţin duminică în jocul cu Bologna, după ce suedezul Andersson a înscris pentru oaspeţi tot în minutul 1!

CAVERZAN - GOL DUPĂ 7 ANI!!

În minutul 35 al partidei de pe stadio Olimpico fundaşul lui Verona, **Diego Caverzan**, şi-a adus echipa în avantaj. Este al doilea gol izbutit de Caverzan în cei 10 ani de activitate. Născut la 11 martie 1969, în localitatea Montebelluna, acesta a debutat la 10 mai 1987 la Udinese, într-un meci cu Torino. De atunci a mai evoluat la formaţiile Atalanta, Palazzolo, Arezzo şi din 1993 la Verona. Primul gol l-a reuşit în urma cu 7 ani, când îmbrăca tricoul lui Palazzolo, în Serie C2!!

CULESE DE PE STADIOANELE SERIEI A

● În minutul 68 al jocului Atalanta - Sampdoria arbitrul **Racalbuto** a dictat al doilea penalty în favoarea gazdelor. A urmat o târguială mai rar văzută pe un teren, între **Inzaghi** (cel care a executat prima lovitură de pedeapsă) şi **Morfeo**, ambii dorind să bată penalty-ul. A fost nevoie de intervenţia lui **Gigi Lentini**, care l-a convins pe "Pippo" Inzaghi să renunţe în favoarea lui Morfeo!

● Arbitrul **Farina**, cel care a condus meciul Cagliari - Lazio, l-a eliminat în repriza secundă pe **Giorgio Cellino**, fratele preşedintelui insularilor, care a luat loc pe banca de rezerve, acesta protestând vehement la o decizie a centralului.

● **Fiorentina** şi **Bologna** s-au deplasat împreună, cu autocarele, spre stadionul Artemio Franchi, sub escorta poliţiei. Pentru acest meci au fost mobilizate serioase forţe de ordine, numărul carabinierilor ajungând la 1.000!

● După ce **Goretti** a deschis scorul pentru Perugia, jucătorii Parmei au pus mingea la centru şi după 5 pase consecutive **Crespo** a restabilit egalitatea, fără ca gazdele să atingă măcar balonul!

● În 11-le lui Napoli a reapărut brazilianul **Joubert Beto**, absent în partida din etapa trecută cu Udinese, acesta fiind depistat de antrenorul **Gigi Simoni** destrăbălându-se în miez de noapte într-o discotecă, după ce napoletanii au eliminat Interul din Coppa Italia.

● **Roberto Baggio** (în foto), care nu prea intră în schema dubiosului antrenor **Arrigo Sacchi**, a fost primit cu aplauze pe stadio San Paolo, "Il Codino" fiind dorit de clubul napoletan.

● **Massimo Crippa** şi **Mario Stanici** au văzut cartonaşul galben şi nu vor putea evolua în trupa lui **Carlo Ancelotti**, în derby-ul de sâmbătă cu Inter Milano.

● **Alen Boksici**, revenit în formaţia lui **Marcello Lippi** după o pauză forţată de două luni, a văzut al doilea roşu în acest campionat. Este a 8-a eliminare dictată pentru jucătorii lui Juve în acest sezon, după cele ale lui **Montero, Torricelli, Tacchinardi** (două), **Zidane** (două).

E' DAVVERO QUESTA L'INTER, MISTER HODGSON?

■ După cum am mai precizat, la finele turului, antrenorul lui Parma, Carlo Ancelotti, declara că singura echipă capabilă să se bată pentru titlu cu Juventus este formaţia sa. A urmat eşecul cu Napoli şi emilianii s-au aflat la 9 puncte în urma alb-negrilor. De atunci, însă, Parma a acumulat 13 puncte din 15 posibile, urcând pe poziţia a doua, la 5 "lungimi" de lider şi suntem tentaţi să-i dăm dreptate tehnicianului care va împlini 38 de ani la 10 iunie.

Mai ales după scorul înregistrat în marele derby al peninsulei, **INTER - JUVENTUS 0-0.** Gazdele, lipsite de aportul lui Ince (suspendat), mizau pe victorie, pentru a mai spera la cucerirea titlului. În minutul 9, Maurizio Ganz a înscris, dar s-a aflat în ofsaid, golul fiind anulat de centralul Collina, după o serie de parlamentări. Oaspeţii, cu 18 remize şi 16 victorii în palmares pe "Giuseppe Meazza" (din 64 de jocuri), au evoluat mai bine în prima parte, fiind mai aproape de gol: bară Amoruso (min. 11), intervenţie salutară Pagliuca la şutul lui Jugovici de la 8 metri. După pauză, Vieri se află la un pas de gol, după care Inter a preluat iniţiativa, ultimele 15 minute fiind greu suportate de alb-negri, rămaşi în 10 după eliminarea lui Boksici. Dar Peruzzi a fost un adevărat înger păzitor (nu degeaba îl cheamă Angelo), reuşind să pareze şuturile lui Djorkaeff şi Zamorano.

■ **PERUGIA - PARMA 1-2: Goretti (11) - Crespo (12), Crippa (17).** Nevio Scala n-a avut sorţi de izbândă în faţa fostei sale echipe. Perugia a avut 15 minute de foc, după care oaspeţii au făcut legea, chiar dacă emilianii au fost lipsiţi de internaţionalii Cannavaro şi Chiesa, ambii suspendaţi. Scorul putea fi şi mai mare, Parma mulţumindu-se totuşi cu acest succes la limită, al 3-lea consecutiv.

■ Chiar dacă 4 partide s-au încheiat fără goluri, am consemnat totuşi 21 de reuşite în această a 23-a rundă. O treime din ele au fost marcate pe stadio Olimpico. **ROMA - VERONA 4-3: Di Biagio (3), Candela (44, 89), Totti (45) - Maniero (31), Caverzan (35), Orlandini (61).** 49.198 de spectatori (încasări 1.296 miliarde de lire) au asistat la o partidă emoţionantă, cu spectaculoase răsturnări de scor. Veronezii au condus cu 2-1 şi şi-au amintit de cele două victorii ale lor la Roma, obţinute în martie '69 (2-1) şi ianuarie '73 (1-0). După golul lui Orlandini (cel mai bun om al oaspeţilor), a urmat un asediu la poarta lui Guardalben, giallo-rossi atacând cu 4 vârfuri, Balbo, Totti, Fonseca şi Delvecchio! Dar punctul victoriei l-a realizat un fundaş, excelentul Candela, autorul unui şut la colţ din afara careului. A fost a 11-a înfrângere în deplasare pentru Verona în 12 meciuri.

■ Scorul etapei pe "Comunale" din Bergamo. **ATALANTA - SAMPDORIA 4-0: Inzaghi (19, 28 - penalty, 90), Morfeo (68 - penalty).** Show al vârfului Inzaghi, autor a 3 goluri, o bară şi o serie de alte ocazii clare ratate. Sarcina gazdelor a fost înlesnită de eliminarea lui Mihajlovici în min. 27, acesta protestând vehement după acordarea cu mare uşurinţă a primului penalty. Sampdoria a acumulat doar 1 punct în ultimele 4 partide. În ultimii 7 ani, Atalanta a învins o singură dată formaţia genoveză pe teren propriu (3-2 în ediţia trecută).

■ **VENEZIA - UDINESE: Maini (36), Murgita (51).** Succes fără dubii, oaspeţii fiind practic inexistenţi, rămânând şi în inferioritate numerică după eliminarea stoperului Calori. Este a treia victorie a lui Vicenza în faţa friulanilor, după un 2-0 în ianuarie 1950 şi un 1-0 în mai 1980.

■ În fine, în alte 3 confruntări tabela de marcaj a rămas nemodificată. **NAPOLI - MILAN 0-0.** 60.000 de spectatori au asistat la un joc fără virtuţi spectaculare, totul rezumându-se la o luptă confuză la mijlocul terenului. Absenţele din cele două teamuri (Ayala, Milanese, Cruz, respectiv Maldini şi Dugarry) nu pot constitui o scuză pentru prestaţia modestă a celor două formaţii. La oaspeţi a reintrat Boban, iar la Napoli mijlocaşul Fabio Pecchia a suferit o uşoară accidentare.

■ **CAGLIARI - LAZIO 0-0.** În ultimele 7 jocuri în Sardinia, gazdele au câştigat o singură dată (4-1 în septembrie 1993). Insularii au fost mai aproape de gol, având două bare prin Dario Silva şi Villa. Bună prestaţia portarului roman Marchegiani.

■ **REGGIANA - PIACENZA 0-0.** Doar 4.500 de spectatori au ţinut să asiste la acest meci, disputat la Bologna, terenul gazdelor fiind suspendat. Jocul a fost decepţionant, cea mai clară ocazie aparţinându-i lui Luiso (Piacenza), care nu l-a putut păcăli pe Ballotta de la doar 8 metri.

SANDU USUSAN

L'EROE della giornata

FILIPPO INZAGHI

- ● s-a născut la 9.8. 1973, la Piacenza
- ● a evoluat la Piacenza, Leffe, Verona, Parma, Atalanta
- ● în Serie A a marcat 20 de goluri în 37 de partide, debutând în prima ligă la 27 august 1995
- ● a fost component al naţionalei under 21, la care a debutat la 21 decembrie 1993, într-un meci cu Israel, la Livorno
- ● în acest sezon a reuşit prima triplă din carieră, după alte 3 duble.

GOLGETERII

18 goluri: Inzaghi (Atalanta - 3 din penalty)
14 goluri: Balbo (Roma - 5p); **Montella** (Sampdoria - 1p)
13 goluri: - Mancini (Sampdoria)
12 goluri: Otero (Vicenza - 4p)
11 goluri: Djorkaeff (Inter - 4p); **Batistuta** (Fiorentina - 2p)
10 goluri: Signori (Lazio - 2p)
9 goluri: Weah (Milan); **Chiesa** (Parma - 1p); **Tovalieri** (Cagliari - 3p); **P. Poggi** (Udinese)
8 goluri: Luiso (Piacenza - 3p); **Del Piero** (Juventus - 4p); **Padovano** (Juventus - 1p); **Kolyvanov** (Bologna - 1p); **Maniero** (Verona).

CALCIO Serie A

1. JUVENTUS	23	12	9	2	31-15	45	+12
2. PARMA	23	11	7	5	26-19	40	+7
3. INTER	23	9	11	3	33-23	38	+2
4. SAMPDORIA	23	10	6	7	43-34	36	+3
5. ROMA	23	9	8	6	37-30	35	-1
6. BOLOGNA	23	10	5	8	36-29	35	+2
7. ATALANTA	23	9	8	6	33-27	35	-1
8. VICENZA	23	9	7	7	34-28	34	-2
9. FIORENTINA	23	7	10	6	32-26	31	-5
10. LAZIO	23	8	7	8	25-24	31	-2
11. NAPOLI	23	7	10	6	27-30	31	-2
12. MILAN	23	8	6	9	30-28	30	-3
13. UDINESE	23	7	7	9	30-33	28	-8
14. PIACENZA	23	5	10	8	18-28	25	-8
15. PERUGIA	23	6	5	12	28-42	23	-13
16. CAGLIARI	23	4	8	11	25-38	20	-16
17. REGGIANA	23	2	11	10	22-36	17	-19
18. VERONA	23	4	5	14	30-50	17	-16

Etapa viitoare A :

Sâmbătă, 15 martie, ora 16,00: **Juventus - Roma, Milan - Fiorentina;** ora 21,30: **Parma - Inter;** Duminică, 16 martie, ora 16,00: **Bologna - Napoli; Cagliari - Vicenza; Lazio - Atalanta; Sampdoria - Reggiana; Udinese - Perugia; Verona - Piacenza.**

SERIE B

BRESCIA - COSENZA 2-0: Doni (43), Bizzarri (58). Oaspeţii au triumfat o singură dată la Brescia, 2-1 în ediţia 1962-'63; **CHIEVO - BARI 3-2:** Cossato (47, 65), Cerbone (78) - Guerrero (32), Di Vaio (40). Veronezii au revenit formidabil de la 0-2 şi au ajuns la 12 jocuri fără să cunoască eşecul; **EMPOLI - PALERMO 3-1:** Martusciello (20), Cappellini (58), Amoroso (88) - Saurini (60 - penalty); **LECCE - GENOA 1-0:** Casale (81). Primul succes al pugliezilor din retur, obţinut în 9 oameni. Şi un genovez a văzut cartonaşul roşu (Giampietro), oaspeţii ratând şi un penalty, prin Masolini (min. 40); **PADOVA - CREMONESE 2-2:** Lantignotti (34), Sotgia (56) - Maspero (41 - penalty), G. Bresciani (74); **PESCARA - CESENA 2-2:** Gelsi (30), Di Giannatale (59 - penalty) - Zanetti (14), Dolcetti (34). După 4 eşecuri consecutive la Pescara oaspeţii au izbutit în sfârşit o remiză; **RAVENNA - CASTEL DI SANGRO 1-0:** Schwoch (40); **REGGINA - LUCCHESE 4-2:** Giacchetta (39), Pasino (44), Visentin (68), Dionigi (83) - Guzzo (13), Lombardo (87); **SALERNITANA - TORINO 2-1:** Grimaudo (57), Artistico (66) - Cammarata (39); **VENEZIA - FOGGIA 2-1:** Bellucci (43, 77) - Di Michele (12).

Duminică, 16 martie, este pauză în Serie B.

CALCIO Serie B

1. BRESCIA	25	13	7	5	35-22	46	+10
2. LECCE	25	12	9	4	38-28	45	+6
3. PESCARA	25	11	9	5	35-22	42	+6
4. TORINO	25	11	7	7	35-27	40	+4
5. RAVENNA*	25	11	8	6	32-24	38	-1
6. EMPOLI	25	10	8	7	29-28	38	-1
7. GENOA	25	8	12	5	33-18	36	0
8. CHIEVO	25	8	12	5	29-26	36	0
9. BARI	25	7	14	4	33-24	35	-1
10. FOGGIA	25	8	9	8	25-27	33	-6
11. VENEZIA	25	7	10	8	30-28	31	-8
12. PADOVA	25	6	12	7	28-31	30	-9
13. SALERNITANA	25	7	9	9	15-24	30	-6
14. REGGINA	25	6	9	10	26-32	27	-12
15. C.DI SANGRO	25	7	5	13	15-29	26	-13
16. LUCCHESE	25	5	10	10	18-27	25	-14
17. PALERMO	25	4	12	9	26-35	24	-15
18. CREMONESE	25	5	9	11	16-29	24	-12
19. CESENA	25	4	11	10	22-29	23	-13
20. COSENZA	25	5	8	12	25-35	23	-13

*) echipă penalizată cu 3 puncte

Etapa viitoare Serie B

Sâmbătă, 22 martie, ora 21,30: Castel di Sangro - Empoli; **Duminică, 23 martie, ora 16,00:** Bari - Ravenna; Cesena - Salernitana; Chievo - Lecce; Cosenza - Foggia; Cremonese - Pescara; Genoa - Reggina; Lucchese - Padova; Palermo - Venezia; Torino - Brescia.

FIORENTINA - BOLOGNA 3-2

Stadion Artemio Franchi, spectatori 35.000
Arbitru: Pasquale Rodomonti (Teramo), 35 de ani, comerciant, 59 de jocuri arbitrate în Serie A, 37 victorii ale gazdelor, 15 remize, 7 succese ale oaspeţilor, 22 de penalty-uri dictate, 23 de cartonaşe roşii acordate.
Cartonaşe galbene: Pusceddu, Nervo, Mangone, Brambilla, Cardone
Cartonaş roşu: Schwarz (min. 81)
FIORENTINA: Toldo - Carnasciali, Firicano, Falcone, Pusceddu - Cois (46, Piacentini), Schwarz, R. Costa (46, Robbiati), Kanchelskis - Batistuta, Baiano (46, Oliveira)
BOLOGNA: Antonioli - Tarozzi, De Marchi, Mangone, Paramatti - Marocchi, Brambilla, Scapolo (71, Cardone, 82, Bergamo), Nervo (61, Schenardi) - Andersson, Kolyvanov.
Au marcat: ANDERSSON (min. 1), care a trimis de la 4 metri în poarta goală, Toldo scăpând copilăreşte o centrare a lui Paramatti, BAIANO (min. 19) din penalty, acordat pentru un henţ al lui De Marchi; FIRICANO (min. 25), care a deviat în propria poartă şutul lui Nervo de la 18 metri; BATISTUTA (min. 62), care a transformat impecabil o lovitură liberă de la peste 22 de metri; ROBBIATI (min. 79), cu o execuţie de excepţie a unei lovituri libere de la 18 metri, mingea fiind aşezată în vinclul porţii lui Antonioli.

Loviturile libere - specialitatea celor din Firenze

● În afara suspendatului Amoruso, antrenorul Claudio Ranieri a renunţat şi la fundaşii Serena şi Padalino, preferându-i pe sarzii Firicano şi Pusceddu.● Oaspeţii, cu 5 succese externe la activ, au condus de două ori în prima repriză, speculând şi nesiguranţa goalkeeper-ului Toldo. "I viola" au beneficiat de al 7-lea penalty în acest sezon, executat cu precizie de Baiano, după ce Batistuta a ratat 4 asemenea lovituri! ● La pauză tehnicianul gazdelor efectuează 3 schimbări şi elevii săi au izbutit răsturnarea situaţiei ● La scorul de 2-2 însă Bologna a avut o bară, la o minge trimisă cu capul de Paramatti ● Astfel, graţie celor 3 goluri marcate din faze fixe, Fiorentina obţine o victorie aşteptată de 7 etape, chiar dacă în ultimele 9 minute a jucat în 10 oameni, Schwarz fiind eliminat pentru un fault dur asupra lui Cardone, scos pe targă. Joc foarte bun, cu multe emoţii la ambele porţi.

ANGLIA

RAVANELLI ŢINTEŞTE DUBLA PE WEMBLEY

Trei echipe din Premier League şi o formaţie de liga a 3-a s-u calificat în semifinalele celei de-a 116-a ediţii a Cupei Anliei, FA Cup, cea mai veche competiţie din istoria fotbalului. Chelsea lui Dan Petrescu este cotată de către bookmakerii lononezi drept marea favorită la câştigarea finalei de sâmbătă 17 mai, de pe stadionul Wembley, cu o cotă de 3/1.

Semifinalele se vor juca duminică, 13 aprilie, într-o unică manşă, pe teren neutru, decizia sorţii fiind următoarea: WIMBLEDON LONDRA - CHELSEA LONDRA şi MIDDLESBROUGH - CHESTERFIELD (liga a 3-a).

Dar cum s-au calificat cele 4? La Hillsborough, a fost Shefield Wednesday - **WIMBLEDON** 0-2: Robbie Earle (75), Dean Holdsworth (90). "Gaşca nebună" s-a calificat astfel doar penru a doua oară în istoria de 108 ani a clubului în semifinale. Prima dată, "Domnii" reuşiseră această performanţă în 1988, an în care au şi cucerit singurul trofeu major din istoria lor, 1-0 în finala cu Liverpool. Joe Kinnear, actualul antrenor al lui Wimbledon şi ex-internaţional irlandez, a câştigat exact în urmă cu 30 de ani Cupa Angliei cu Tottenham, învingând în finală cu 2-1 pe Chelsea, în calitate de jucător. Acum, Kinnear trebuie să treacă din nou de Chelsea, pentru un loc în finală... Wimbledon a câştigat în formula: Sullivan - Cunningham, Blackwell, Perry - Ardley, Jones, Leonhardsen, Earle - Ekoku (85, McAllister), Gayle (85, Holdsworth). Astfel, după ce a eliminat-o în 16-imi pe Manchester United, deţinătoarea la zi a trofeului, "Gaşca nebună" a învins în sferturi în fief-ul "bufniţelor", care au suferit doar a doua înfrângere în ultimele 23 meciuri.

Ca şi Wimbledon, şi Chelsea a câştigat o singură dată Cupa Angliei în istoria de 92 de ani a clubului, în 1970, cu Dave Sexton antrenor şi Peter Osgood în atac. Acum, antrenorul Gullit îşi pune mari speranţe în Zola, mai ales după sfertul de finală câştigat lejer la Fratton Park: Portsmouth (liga a doua) - **CHELSEA** 1-4 (0-2): Deon Burton - Mark Wright, Dennis Wise (2), Gianfranco Zola. Chelsea s-a calificat pentru a 13-a oară în semifinalele Cupei în istoria sa, respectiv pentru a 3-a oară în ultimii 4 ani, în 11-le: Grodas - Dan Petrescu, Leboeuf, Clarke, Sinclair, Minto - Wise, Di Matteo, Paul Hughes - Mark Hughes, Zola.

Dacă londonezele Wimbledon şi Chelsea au cucerit măcar o dată Cupa Angliei, în schimb celelalte semifinaliste, Middlesbrough şi Chesterfield, sunt în premieră, în istoria de 125 de ani a acestei competiţii, între cele mai bune 4 echipe!

La arena Recreation Ground, veche de 126 de ani, clubul gazdă, înfiinţat în 1866, a câştigat primul sfert de finală al Cupei la care a participat în istoria sa: **CHESTERFIELD** (liga a 3-a) - Wrexham (liga a 3-a) 1-0: Chris Beaumont (57). De la prima ediţie a Cupei Angliei, disputată în 1872, este doar pentru a 7-a oară când un club de liga a 3-a atinge semifinalele, după Millwall Londra, în 1937, Port Vale ('54), York City ('55), Norwich ('59), Crystal Palace ('76) şi Plymouth Argyle (1984). Învingătorii, care au avut şi o bară, s-au răzbunat pe Wrexham, care-i eliminase anul trecut încă din turul 2 al Cupei!

În fine, la Baseball Ground s-a jucat ultimul meci de Cupa Angliei din istorie! Acest stadion care a găzduit meciurile "berbecilor" de la Derby în ultimii 102 ani va fi demolat (pentru a face loc unui supermarket), de la toamnă Asanovic & Co urmând să evolueze la Pride Park. A fost Derby County - **MIDDLESBROUGH** 0-2: Juninho (38),Ravanelli (88). "Lanterna roşie" din Premier League este în premieră în semifinalele lui FA Cup! Mai mult, "Boro" a vizitat Wembley-ul o singură dată în istoria de 121 de ani a clubului, în 1990, cu ocazia finalei trofeului Zenith Data Systems Cup, 0-1 cu Chelsea. Ei bine, în acest sezon trupa lui Brian Robson are de două ori "şansa Wembley", Ravenelli & Co fiind şi în semifinalele Cupei Ligii, COCA-COLA Cup. "Boro" a reuşit premiera în formula: Roberts - Fleming (irlandez), Festa (italian), Pearson, Blackmore (galez) - Stamp, Mustoe, Juninho (brazilian), Hignett, Beck (danez), Ravanelli (italian). "Vulpea argintie" ex-juventină l-a egalat cu golul înscris la Derby pe Ian Wright în clasamentul general al golgeterilor, cu 25 de reuşite, dintre care 13 în campionat, 5 în Cupa Angliei şi 7 în Cupa Ligii Engleze, COCA-COLA Cup.

V-am vorbit despre sferturile de finală, turul 6, ale celei de-a 116-a ediţii a Cupei Angliei, FA Cup, iar acum iată amănunte despre semifinalele celei de-a 37-a ediţii a Cupei Ligii, COCA-COLA Cup. Astăzi (marţi), "Gaşca nebună" din Wimbledon forţează intrarea în premieră în finala acestei competiţii, programată la 6 aprilie, în faţa "vulpilor" de la Leicester City, care au câştigat Cupa Ligii în 1964, cu Gordon Banks în poartă. În tur a fost Leicester City - Wimbledon 0-0. În returul celeilalte semifinale, mâine, Middlesbrough - Stockport County (liga a 3-a), gazdele având de îndeplinit o formalitate după victoria cu 2-0 din tur. Astfel, dacă Wimbledon şi Middlesbrough vor câştiga semifinalele atât în Cupa Angliei cât şi în Cupa Ligii, vor repeta isprava lui Arsenal şi Sheffield Wednesday, care în 1993 şi-au disputat finalele ambelor competiţii knock-out! O mare întrebare a acestui sezon este dacă lanterna roşie de la Middlesbrough va ajunge între-adevăr în premieră pe Wembley pentru disputarea unei finale majore şi în plus se va salva de la retrogradare. Un pas în acest sens, "Boro" a făcut miercuri: **MIDDLESBROUGH - DERBY 6-1**: (hat-trick Ravanelli). În celelalte meciuri, **COVENTRY - WIMBLEDON 1-1, SUNDERLAND - TOTENHAM 0-4** (hat-trick Steffen Iversen), **CHELSEA - BLACKBURN 1-1, NOTT'M FOREST - SHEFF. WEDN. 0-3** ("dublă' Carbone), **SOUTHAMPTON - EVERTON 2-2** şi **LEICESTER - ASTON VILLA 1-0.**

Sâmbătă, în runda a 29-a, s-au jucat doar 4 meciuri, datorită "sferturilor" Cupei. La Highbury, "pădurarii" au rămas cu un singur gol înscris în ultimele 8 meciuri, poate şi de aceea antrenorul-jucător Stuart Pearce încercând achiziţionarea vârfului olandez Pierre van Hooydonk de la Celtic; **ARSENAL - NOTT'M FOREST 2-0**: Bergkamp (49 şi 78 - penalty). Cu acest rezultat, "tunarii" luptă din nou pentru titlu, căci la Roker Park a explodat bomba: **SUNDERLAND - MANCHESTER UTD. 2-1**: Gray (52), Mullin (75) - Melville (77 - autogol). Este prima victorie a gazdelor după 7 meciuri, respectiv primul eşec al campioanei după peste 4 luni şi 16 meciuri consecutive fără înfrângere!

În rest, **COVENTRY - LEICESTER 0-0** şi **LEEDS - EVERTON 1-0** (Molenaar 29).

Aseară (luni) s-a jucat marele derby LIVERPOOL - NEWCASTLE, un egal scoţându-le pe gazde din cursa pentru titlu.

GOLGETERI (reuşite în campionat): Shearer (Newcastle) 20; Wright (Arsenal) 18; Yorke (Aston Villa) 14; Ravanelli (Middlesbrough), Fowler (Liverpool) şi Ferdinand (Newcastle) câte 13.

MIHAI COMŞULEA

GOLURI CU GĂLEATA LA LEVERKUSEN

GERMANIA

Meciul rundei s-a jucat, asa cum era de aşteptat, la Leverkusen, partidă încheiată cu un deznodământ mai puţin aşteptat.

Pe Ulrich Haberland Stadion 23.000 de spectatori au asistat la o evoluţie remarcabilă a favoriţilor lor: **LEVERKUSEN - BAYERN 5-2: Sergio (5), Rydlewicz (37), Feldhoff (42, 80, 84) - Nerlinger (64), Basler (71).** Scor care, coroborat cu victoria Dortmundului la Freiburg, relansează disputa din vârful clasamentului. Acest 5-2 le aminteşte bavarezilor de un alt eşec usturător suferit în acest campionat, 0-3 la Bremen în 28 septembrie. Interesant este că oaspeţii au avut posesia balonului un timp mai îndelungat, însă apărarea lor a fost de-a dreptul visătoare. Prima triplă în ligă pentru Markus Feldhoff.

Tot cu o diferenţă de 3 goluri au învins "leii" din München, şvabii din Stuttgart şi alb-verzii din Mönchengladbach, **1860 MÜNCHEN - DÜSSELDORF 3-0: Bender (52), Cerny (85), Winkler (89).** Victorie normală, având în vedere că oaspeţii au pierdut ultimele 5 jocuri în deplasare şi că în 12 dintre cele 21 de etape n-au reuşit să înscrie.

STUTTGART - HAMBURG 4-1: Elber (3, 72), Verlaat (36), Bobic (37) - Hartmann (8). Este a 7-a oară în acest campionat când Stuttgart marchează cel puţin 4 goluri într-un meci, în timp ce golul lui Bobic a fost al 5-lea al său înscris cu capul, record al campionatului. De partea cealaltă, Hamburg s-a văzut lipsită de 5 titulari, dar şi apăsată de ultima întâlnire directă, cea din turul actualului campionat, în care Stuttgart a învins la Hamburg cu 4-0!

GLADBACH - BREMEN 4-1: Dahlin (29), Juskoviak (52, 54), Petterson (90) - Labbadia (75). Gazdele sunt neînvinse în 1997, adică de când conducerea tehnică a fost preluată de Hannes Bongartz. Cu 5 goluri marcate în ultimele 4 meciuri, Juskoviak este golgeterul acestui început de retur în care şi Dahlin şi-a redeschis apetitul pentru gol (precedenta reuşită a sa a fost înregistrată la 16. 4. 1996).

Trei victorii în deplasare: **BOCHUM - SCHALKE 0-1: Eingenrauch (70).** Derby-ul local a fost onorat şi de minerii din zonă, aflaţi în grevă, care au demonstrat chiar pe gazonul stadionului. De 8 meciuri cei de la Schalke n-au cunoscut înfrângerea, în timp ce portarul lor Jens Lehmann n-a primit gol de 494 minute! Pentru Bochum a fost prima înfrângere după 12 jocuri acasă, tocmai în partida în care conducătorul lor de joc Dariusz Wosz a evoluat pentru a 100-a oară în ligă...

FREIBURG - DORTMUND 1-2: Wassmer (24) - Tanko (26), Zorc (86 - penalty). Este a 7-a înfrângere consecutivă a celor din Freiburg, record negativ al clubului. Singura consolare ar fi primul gol, marcat în acest retur şi faptul că victoria campionilor s-a datorat unui penalty care n-a prea fost. De altfel, lanterna roşie a dominat (156-117 dueluri câştigate, 22-10 şuturi la poartă, 10-3 pe poartă) însă fără folos...

ST. PAULI - KARLSRUHE 2-4: Scharping (14), Eigner (20) - Kiriakov (3), Schuster (43), Schroth (83), Carl (87). Este prima victorie a lui KSC pe terenul adversarei sale. Golul lui Kriakov reprezintă un record: KSC a condus de 14 ori cu 1-0 în acest campionat! Băieţii lui Schäfer au marcat ultima dată 4 goluri la 17. 2. 1996 contra lui Bayern. Gazdele de sâmbătă au reusit pentru a doua oară consecutiv două goluri acasă dar n-au câstigat nici un punct... Trulsen (Pauli) a văzut al 9-lea cartonaş galben, record al campionatului. Oaspeţii din nou fără creierul echipei, Thomas Hässler, operat timp de o oră de dr. Michael Rustemeier.

Două remize albe **DUISBURG - BIELEFELD 0-0**. De consemnat doar două curiozităţi: de 9 meciuri directe consecutive Duisburg n-a învins pe Bielefeld în prima ligă şi Emmerling (Duisburg) a văzut "galben" după numai 34 de secunde de joc, cel mai rapid avertisment din acest campionat.

ROSTOCK - KÖLN 0-0. Eliminat Bräutigam (min. 9). Portarul gazdelor, Perry Bräutigam a fost trimis la vestiare pentru un hent în afara careului, devenind al 50-lea jucător eliminat în acest campionat. Este pentru prima dată când Rostock nu marchează pe teren propriu, păstrându-se tradiţia care spune că esticii n-au învins niciodată pe Köln pe propriul stadion.

În **clasamentul golgeterilor** conduce Dundee (KSC) cu 14 goluri, urmat de Bobic (Stuttgart) cu 13 goluri.

Etapa viitoare programează astăzi, marţi, 11 martie jocurile: Karlsruhe - Bochum, Bremen - St. Pauli, Hamburg - Gladbach, Schalke - Duisburg, Köln - Stuttgart. Mâine, 12 martie: Dortmund - Rostock, Düsseldorf - Freiburg, 1860 München - Leverkusen, Bielefeld - Bayern.

■ MARIUS BREAZU

Bundesliga

1. DORTMUND	21	13	4	4	45-23	43	+13
2. BAYERN	21	12	7	2	38-22	43	+10
3. LEVERKUSEN	21	12	5	4	45-27	41	+11
4. STUTTGART	21	11	5	5	46-23	38	+8
5. KARLSRUHE	21	9	6	6	36-25	33	0
6. KOLN	21	10	3	8	36-32	33	0
7. SCHALKE	21	9	6	6	27-26	33	0
8. BREMEN	21	8	5	8	34-34	29	-4
9. BOCHUM	20	7	8	5	26-27	29	-4
10. TSV 1860	21	7	6	8	34-38	27	-3
11. BIELEFELD	21	7	5	9	26-33	26	-7
12. HAMBURG	21	6	6	9	30-34	24	-6
13. DUISBURG	21	6	6	9	20-29	24	-9
14. GLADBACH	21	6	5	10	19-25	23	-7
15. DUSSELDORF	21	6	4	11	16-31	22	-8
16. ST. PAULI	20	5	4	11	25-39	19	-11
17. ROSTOCK	21	4	6	11	21-29	18	-12
18. FREIBURG	21	4	1	16	21-48	13	-17

SPANIA

ALFONSO SALVEAZĂ ONOAREA ATACANŢILOR SPANIOLI

Cu excepţia ultimului joc din etapa a 27-a, **Español - Real 0-2**, săptămâna trecută s-au mai disputat două restanţe: **Rayo - FC Sevilla 1-0** şi **Gijon - Betis 2-4.**

În runda a 28-a s-au înscris a 3-a oară consecutiv peste 30 de goluri, formaţiile vizitatoare mulţumindu-se cu o singură victorie. **VALLADOLID - TENERIFE 0-2: Juanele (30), Pinilla (44).** Superioritate clară a insularilor pe terenul alb-violeţilor.

În 3 partide soarta jocului a fost decisă în minutele de prelungire! **VALENCIA - SEVILLA 4-2: Galves (4), Ortega (45, 90 - penalty), Leonardo (89) - Tsartas (33), Galvan (70).** Meci de infarct între două echipe cu moralul la pământ. Gazdele au evoluat fără 4 titluri (Ferreia, Lopez, Fernando şi Karpin), dar au beneficiat de cel mai scump jucător transferat din Argentina, Ortega, ex-River Plate, autor a două goluri. Cu 4 tineri în formaţie (Jose Mari, Loren, Velasco şi Asian), elevii lui Julian Rubio au egalat cu 20 de minute înainte de final, aflându-se si în superioritate numerică (eliminat Engonga - min. 57), dar au cedat în ultimele 120 de secunde, ajungând pe ultima poziţie a clasamentului!

BETIS - ATL. MADRID 3-2: Alfonso (38, 53, 90) - Esnaider (29), Vidakovici (75 - autogol). A 47-a victorie a alb-verzilor cu antrenorul Serra Ferrer la timonă a fost hotărâtă de forma excelentă a lui Alfonso, cel mai eficace jucător spaniol, cu 18 realizări. Dacă s-ar lua în considerare doar golurile reuşite din acţiune Alfonso s-ar afla cu un punct înaintea lui Suker, pe lista marcatorilor şi la doar o lungime în urma lui Ronaldo. Un moment foarte important l-a constituit eliminarea lui Esnaider (min. 33), acesta simulând doar o lovire cu capul la Vidakovici, sancţionată prompt de centralul Jernand Angulo.

ATH. BILBAO - ZARAGOZA 2-2: Etxeberria (34), Karanka (39) - Poyet (28, 90). O partidă cu numeroase incidente. În min. 36 portarul Konrad, de la oaspeţi, a fost lovit de o petardă aruncată de la peluza sud, fiind necesară transportarea acestuia la spital. Peste alte 4 minute Lizarazu, de la basci şi Gonzales au oferit o scurtă repriză de box, fiind trimişi să se răcorească la vestiare. În fine, cu 3 minute înainte de final a fost eliminat şi Aguado (Zaragoza). Totuşi în 9 oameni vizitatorii au găsit puterea să egaleze prin uruguayanul Poyet, prima ispravă din acest meci consemnând golul 2.000 din istoria clubului. Referitor la incidentul cu petarda preşedintele lui Bilbao, Jose Arrate, a declarat: **"Este imposibil să-i controlăm pe toţi spectatorii. Vom încerca totuşi să-l descoperim pe făptaş. Suntem conştienţi de consecinţele pe care le vom avea de suferit."**

Acelaşi scor ca în Ţara Bascilor s-a înregistrat şi la Vigo. **CELTA - ESPAÑOL 2-2: Mostovoi (39), Alejo (62) - Del Solar (25 - autogol), Lardin (60).** Catalanii au întrerupt seria neagră de 4 eşecuri consecutive.

În alte 3 jocuri gazdele s-au impus categoric. **FC BARCELONA - COMPOSTELA 3-0: Blanc (5), Stoichkov (25), Ronaldo (61).** Fără portarul Baia (accidentat) şi cu Guardiola, Abelardo şi Nadal suspendaţi, catalanii au câştigat la pas, având în acest joc ca titular şi pe Ivan De La Peña. Ronaldo a ratat un penalty, dar tot el a reluat în plasă mingea respinsă de portarul advers. Internaţionalul Amor a disputat al 500-lea joc în prima ligă. Antrenorul Robson a fost apostrofat de suporteri când l-a înlocuit pe Stoichkov cu Amunike (min. 60). Cu 13 minute înainte de final Viedma (Compostela) a văzut cartonaşul roşu.

CORUÑA - OVIEDO 3-0: Reinaldo (35, 83), Martins (42). Alb-albaştri sunt singura echipă care a câştigat ultimele 4 jocuri în campionat.

GIJON - LOGROÑES 2-0: Theryschev (39), Marcos Vales (57). Cele două goluri au fost realizate din pasele lui Tomas. 3 puncte de aur obtinute în faţa unei contracandidate la retrogradare.

Si două victorii la limită. **HERCULES - RAYO 1-0: Alfaro (20 - penalty).** Primul succes al gazdelor în retur, graţie golului cu numărul 10 izbutit de Alfaro, al 7-lea din penalty.

EXTREMADURA - SOCIEDAD 1-0: Dure (7). Continuă marşul incredibil al nou promovatei, care în ultimele 10 partide a acumulat 21 de puncte: 6 victorii, 3 remize şi doar o înfrângere! Si un moment hazliu: jocul a fost întrerupt timp de 3 minute, un cocoş căutându-şi de lucru pe gazon. Până la urmă acestuia i-a fost arătat cartonaşul roşu şi meciul a continuat!

Întâlnirea **Real Madrid - Santander** s-a disputat luni seara, după închiderea ediţiei.

În Segunda Division **Mallorca - Lerida 0-0**, Gâlcă a expediat mingea în bară în min. 88, tocmai în ziua în care împlinea 25 de ani.

Osasuna - Orense 1-1, la gazde Gane a jucat timp de 63 de minute, formaţia sa ocupând doar locul 17.

■ GHIŢĂ OCHIŞOR

CLASAMENT

1. REAL	27	18	8	1	59-22	62	+23
2. BARCELONA	28	17	5	6	70-37	56	+11
3. BETIS	28	16	8	4	60-32	56	+14
4. CORUNA	28	14	11	3	43-20	53	+11
5. ATL.MADRID	27	14	7	6	53-34	49	+7
6. SOCIEDAD	28	13	6	9	35-30	45	+6
7. TENERIFE	27	12	6	9	47-28	42	+3
8. BILBAO	28	10	12	6	48-38	42	-3
9. VALLADOLID	28	11	7	10	35-32	40	-5
10. VALENCIA	28	11	6	11	40-37	39	-6
11. SANTANDER	27	9	11	7	31-28	38	-1
12. CELTA	28	8	10	10	33-36	34	-8
13. OVIEDO	28	8	8	12	34-43	32	-7
14. GIJON	28	8	8	12	30-43	32	-13
15. ZARAGOZA	28	6	12	10	35-45	30	-9
16. RAYO VALEC.	28	8	6	14	27-39	30	-9
17. EXTREMAD.	28	7	8	13	22-40	29	-16
18. COMPOST.	28	7	8	13	27-49	29	-13
19. LOGRONES	28	8	4	16	25-56	28	-14
20. ESPANOL	28	7	6	15	32-45	27	-12
21. ALICANTE	28	6	4	18	24-53	22	-20
22. SEVILLA	28	6	3	19	25-48	21	-21

REVELAŢII

Sâmbătă dimineaţa, pe stadionul de lângă Gara Mare. Se reia campionatul în divizia A. Cu Electroputere ţintind promovarea. Asta le mai lipsea ceferiştilor, şi aşa bine apăsaţi de situaţia precară. Pe toate planurile, nu numai în clasament. O postură deloc de invidiat, fără bani, fără perspective. Apare Cârţu. Pare sigur pe el. E şi normal, din moment ce lotul craiovean conţine nume precum Ciurea, Samir Zamfir sau Fabian, mult disputatul Fabian, pe capul căruia se fixase la un moment dat un preţ aberant... Şi-apoi, la Craiova, banii nu sunt o problemă ci, aşa cum tot Cârţu îmi va spune, ceva mai târziu, închegarea unei echipe, lucrul cu tactica, pentru definitivarea unei idei de joc. Apare şi Tavi Foale. La o privire superficială, Nea Tavi pare ultimul mohican al fotbalului romantic, al fotbalului cu basca-n cap - cum ar spune un bun amic - dar asta numai superficial. Octavian Foale a mai reuşit încă o dată să strângă echipa, o echipă dezamăgită, flămândă şi obosită de atâtea încercări. Dar... o echipă care nu vrea să moară. N-are rost s-o ascundem, cei mai mulţi dintre cei prezenţi în tribune se aşteptau la o dispută inegală, în care Electroputere pornea favorită. Şi-aşa cum se întâmplă în foarte multe cazuri, lucrurile au ieşit din matca firescului. Într-o lume în care salariile fotbaliştilor au ajuns să ironizeze bugetul mediu al unei familii, se mai poate juca din ambiţie şi pasiune. Ştiu că

CÂINII LATRĂ, CARAVANA TRECE...

de Miki Junea

sunt cuvinte demonetizate, dar... asta e. **"Uite ce e, măi băieţi - ar fi spus Nea Tavi - dacă tot sunteţi aici, jucaţi aşa cum ştiţi şi cum puteţi. Cât puteţi voi de bine. Eu n-am ce să vă dau. Partea proastă e că nimeni nu vă poate da mai nimic. Poate că unii dintre voi nu mă mai vor. Din păcate pentru ei, nu cred că altul în locul meu ar fi îndurat tot ceea ce s-a petrecut pe aici în ultimul timp. Aşa că, deocamdată încercaţi să mai puteţi spera la ceva. Mai târziu, poate veţi avea mai multe şanse. Cu sau fără mine!** " Pentru o echipă care sâmbătă a jucat pe gratis, n-a fost chiar rău. Dar, cât va dura? Asta apropo de caractere. După meci, rolurile s-au inversat. Cârţu a devenit gânditor şi dezamăgit. El, care n-a încercat nici pe departe senzaţia deznădejdii, precum omologul din tabăra adversă. Un rebel care a întors spatele la cea mai mică nemulţumire. Je m' enfiche! E lung tunelul şi pentru Cârţu! Pentru CFR ce să mai vorbim...

Peste câteva ore, Mugur Guşatu. I-am aşteptat şi de această dată ieşirile la rampă, adevărate puncte culminante în spectacolele de pe gazon. Şi nu ne-a dezamăgit nici de data asta, cu riscul unei accidentări care s-ar putea să-l ţină pe tuşă tocmai la Bistriţa! M-apucă jalea la gândul unei posibile despărţiri de Timişoara. Din nefericire, Guşigol nu mai poate fi plătit la valoarea sa. Iar cota-i creşte, nu se-ncurcă! Până una, alta, Mugur Guşatu a rămas să joace la Poli în primul rând pentru bucuria jocului, a golului şi a ... gardului de la Ultra Curva Sud. Aşa că îndrăznesc să le propun băieţilor din Comando Viola montarea pe respectivul gard a următoarei inscripţii: "În perioada anilor 1996-1997 acest gard a fost escaladat de Mugur Guşatu". Pentru că o să fie nevoie, vă spun eu. Deocamdată, Guşigol creşte. În valoare, caracter şi inteligenţă. Îşi poate dori un fotbalist mai mult?

MINIHOTEL
GLORIA REŞIŢA

Str. Făgăraşului
nr. 12 A
tel/fax 055-43.12.47

asigură la preţuri incredibil de mici cazare şi masă pentru ECHIPE SPORTIVE aflate în deplasare în judeţul Caraş-Severin.

Excepţional! În preţul de cazare se asigură teren de antrenament, bazin şi saună!

POST SCRIPTUM LA CUPELE EUROPENE

SE VA RĂZVRĂTI A 3-A OARĂ HEXAGONUL ÎMPOTRIVA ALBIONULUI?

Gazdele au obţinut doar 4 succese în cele 12 meciuri disputate la mijlocul săptămânii trecute, contând pentru sferturile de finală ale cupelor europene (meciuri tur), cu 3 mai puţine decât în ediţia precedentă în aceeaşi fază a competiţiei. Dacă ar fi să judecăm după rezultatele din tur, am putea spune că reprezentantele Italiei stau cel mai bine (două remize şi o victorie, toate în deplasare), având toate şanse reale de calificare în semifinale. Evoluţii foarte modeste au avut cele două formaţii din Portugalia, ambele învinse, nici un gol marcat şi o jumătate de duzină încasate.

LIGA CAMPIONILOR

REZULTATE: **Rosenborg Trondheim - Juventus Torino 1-1; Manchester United - FC Porto 4-0; Borussia Dortmund - Auxerre 3-1; Ajax Amsterdam - Atletico Madrid 1-1.**

● Scorul zilei a fost realizat pe Old Trafford, acolo unde alb-albaştrii din Porto mai clacaseră cu 2-5 în urmă cu 23 de ani. Atunci însă portughezii au învins acasă cu 4-0 şi au obţinut calificarea! Acum, acest lucru pare de domeniul fantasticului.

● La Dortmund, galben-negrii au luat avans de două goluri în faţa celor de la Auxerre (Möller şi Schneider marcând primele puncte în această ediţie în Champions League) şi speră să elimine pentru a 3-a oară o formaţie franceză, după Bordeaux (4-1 şi 0-2 - UEFA '64-'65) şi... Auxerre (2-0, 0-2 şi 6-5 la penaltyuri - UEFA '92-'93).

● După remiza de la Amsterdam, Atletico Madrid are toate şansele să obţină o primă calificare în faţa unui team olandez, după experienţele nefaste din anii precedenţi, când a fost eliminată în 3 rânduri de formaţii din "Ţara Lalelelor" (o dată de Ajax şi de două ori de Groningen).

● A 19-a întâlnire între o echipă italiană şi una norvegiană s-a încheiat nedecis la Trondheim. Până în prezent, "schiorii" se pot lăuda cu o remiză (Lyn Oslo - Bologna 0-0 - 1967-68) şi doar două victorii (Torino - Lillestrom 1-2 - 1993-94 şi Milan - Rosenborg 1-2 - 1996-97)

CUPA CUPELOR

REZULTATE: **Paris SG - AEK Atena 0-0; Brann Bergen - Liverpool 1-1; FC Barcelona - AIK Stockholm 3-1; Benfica Lisabona - Fiorentina 0-2.**

● Benfica Lisabona s-a confruntat a 8-a oară cu o echipă din peninsulă, din ultimele 4 încleştări lusitanii ieşind cu capetele plecate, fiind eliminaţi de Sampdoria, Juventus, Parma şi AC Milan. Nici acum portughezii n-au fost la înălţime în faţa violeţilor. cu doi ex în formaţie (Rui Costa şi Schwarz - 3, respectiv 4 sezoane petrecute la Benfica). Până acum, Fiorentina a pierdut un singur duel cu echipe din Portugalia, în ediţia 1986-87, fiind eliminată la penalty-u de Boavista Porto.

● AIK Stockholm a suferit primul eşec extern şi are şanse mici în faţa catalanilor (Gic Popescu a marcat golul doi), mai ales că suedezii nu strălucesc pe teren propriu (1-1 c Reykjavik şi 0-1 cu Nimes).

● Duelul echipelor care au primit dreptul d participare în Cupa Cupelor fără a triumfa î competiţia internă, Brann Bergen şi Liverpoo fiind învinse în finala Cupei respectivei ţări d Rosenborg şi Manchester United, s-a încheia nedecis, dar englezul Fowler a înscris un go senzaţional, care merita singur preţul biletului

● Surpriză la Paris, unde deţinătoarea trofeului pare că nu şi-a revenit după corecţia aplicată de Juventus în Supercupa Europei

CUPA UEFA

REZULTATE: **Newcastle - AS Monaco 0-1; Anderlecht - Inter Milano 1-1; Schalke - Valencia 2-0; Tenerife - Brondby 0-1.**

● Monaco a obţinut a 4-a victorie externă în această ediţie, în timp ce Newcastle (fără Shearer, Ferdinand şi Asprilla) a încasat primul gol pe teren propriu (10-0 golaveraj înaintea acestui joc). Până la ora actuală, palmaresul între echipele engleze şi franceze este net favorabil primelor: 17-2! Singurele formaţii din Hexagon care au eliminat team-uri din Albion au fost Lyon (1-0 şi 3-4 cu Tottenham, C.C. '67'68) şi Bastia (2-1 şi 3-1 cu Newcastle, UEFA '77-'78).

● A 4-a victorie pe teren propriu pentru Schalke şi germanii încă n-au scos mingea din plasă pe stadionul din Gelsenkirchen. După 27 de ani, alb-albaştrii speră la o nouă semifinală (ultima prezenţă în 1969-'70, în Cupe Cupelor, 1-0 şi 1-5 cu Manchester City).

● Brondby Copenhaga este o specialistă a jocurilor în deplasare, danezii spulberându-şi toţi adversarii, fără să primească vreun gol: 2-0 cu Aarau, 2-0 cu Aberdeen, 5-0 cu Karlsruhe şi acum 1-0 cu Tenerife!!

● Graţie celui de-al treilea gol înscris de Ganz în eurocupe, Inter a reuşit a doua remiză a unei echipe italiene pe terenul lui Anderlecht. În sezonul 1969-'70, în Cupa UEFA, nerazzurri s-au impus la Bruxelles cu 1-0 (gol Boninsegna), pentru ca apoi să piardă pe San Siro cu 2-0! Bilanţ Italia - Belgia în eurocupe: 19-13.

Returul acestor jocuri se va disputa în zilele de 18, 19 şi 20 martie.

SANDU USUSAN

FRANTA

Etapa a 28-a: Nantes - Bastia 3-0, Strasbourg - Bordeaux 1-1, Caen - Lille 1-0, Lens - Le Havre 0-1, Nancy - Nice 1-0, Cannes - Metz 0-0, Montpellier - Rennes 0-0, Guingamp - Marseille 3-1, Monaco - Auxerre 0-0, Paris SG - Lyon 3-1.

CLASAMENT

1. MONACO	28	16	8	4	48-22	56	+14
2. PARIS S.G.	28	14	10	4	42-22	52	+10
3. BASTIA	27	14	6	7	38-29	48	+6
4. STRASB.	28	15	2	11	40-37	47	+2
5. BORDEAUX	28	12	10	6	44-30	46	+4
6. NANTES	28	11	12	5	48-26	45	0
7. AUXERRE	28	11	10	7	32-21	43	+4
8. METZ	28	11	10	7	30-23	43	+4
9. MARSEILLE	28	9	10	9	31-30	37	-5
10. GUINGAMP	28	9	10	9	26-26	37	-8
11. LYON	28	9	10	9	36-42	37	-2
12. MONTPELL.	28	7	12	9	24-27	33	-9
13. RENNES	27	9	5	13	29-37	32	-4
14. CANNES	28	7	11	10	16-25	32	-10
15. LE HAVRE	28	7	10	11	25-32	31	-8
16. LENS	28	8	6	14	29-42	30	-12
17. LILLE	28	7	9	12	27-44	30	-12
18. NANCY	28	6	7	15	23-36	25	-20
19. CAEN	26	5	9	12	22-32	24	-18
20. NICE	28	4	7	17	22-49	19	-23

OLANDA

Etapa a 24-a: Heerenven - Arnheim 3-0, Nijmegen - Waalwijk 3-1, Breda - Volendam 3-0, Sparta Rotterdam - Graafschap 1-1, Tilburg - Alkmaar 2-2, Sittard - Kerkrade 0-3, Groningen - Enschede 2-1, Ajax - Utrecht 1-0, Feyenoord - Eindhoven 0-0.

CLASAMENT

1. EINDHOV.	24	17	4	3	66-17	55	+22
2. ENSCHEDE	24	15	4	5	38-19	49	+13
3. FEYEN.	23	15	4	4	39-24	49	+19
4. ARNHEIM	24	11	6	7	39-28	39	+6
5. KERKRADE	23	11	6	6	34-29	39	+3
6. HEERENV.	24	9	10	5	41-31	37	-2
7. AJAX	23	9	10	4	28-19	37	+4
8. GRAAFSCH.	24	10	4	10	34-33	34	-5
9. BREDA	23	10	4	9	30-33	34	+1
10. SP. ROTT.	22	7	5	10	25-28	26	-10
11. TILBURG	24	7	5	12	28-39	26	-13
12. VOLENDAM	24	6	8	10	24-36	26	-16
13. UTREGHT	24	5	10	9	28-33	25	-11
14. SITTARD	23	5	9	9	19-35	24	-9
15. GRONING.	25	5	8	12	26-46	23	-10
16. ALKMAAR	24	5	5	14	20-30	20	-16
17. WAALWIJK	24	4	7	13	24-42	19	-17
18. NIJMEGEN	24	4	7	13	25-46	19	-17

BELGIA

Etapa a 26-a: Standard Liege - Alost 3-0, Genk - Lommel 0-1, Trond - Mouscron 2-0, La Gantoise Anvers 0-0, Molenbeek - Malines 3-1, Ekeren - Lokeren 1-0, Harelbeke .- Cercle Bruges 3-1, FC Bruges - Charleroi 2-1

CLASAMENT

1. FC BRUGES	26	15	6	5	55-32	51	+12
2. MOUSCRON	26	14	9	3	47-25	51	+12
3. LIERSE	25	13	10	2	45-27	49	+10
4. ANDERL.	25	12	9	4	42-21	45	+6
5. ANVERS	26	13	4	9	40-35	43	+4
6. HARELBEKE	26	12	6	8	43-30	42	0
7. LOMMEL	26	12	6	8	38-38	42	+3
8. STD LIEGE	26	13	2	11	44-39	41	+2
9. ST. TROND	26	9	6	11	36-43	33	-6
10. GENK	26	8	8	10	31-32	32	-7
11. EKEREN	26	8	6	12	32-38	30	-9
12. MOLENB.	26	8	6	12	27-33	30	-9
13. GANTOISE	26	8	5	13	35-46	29	-13
14. CHARLEROI	26	7	6	13	30-40	27	-9
15. LOKEREN	26	7	6	13	34-48	27	-12
16. MALINES	26	6	8	12	27-39	26	-10
17. ALOST	26	4	9	13	28-46	21	-15
18. CERCLE BR.	26	4	8	14	30-52	20	-19

UNGARIA

La Pecs antrenorul și conducătorul sunt în tabere diferite

Miercuri 5 martie s-au disputat partidele tur ale sferturilor de finală ale Cupei Ungariei, care din acest sezon se numește Cupa Samsung. Iată rezultatele înregistrate: MATAV SOPRON (liga a II-a) - BVSC 0-1 (a marcat Erös), SOROKSAR (II) - HALADAS 2-0: Gyurovat, Svat; III KERULET - MTK 1-2: Molnar (autogol) - Oros (2), autorul celor două goluri revenind pe gazon după o pauză de 5 luni, FERENCVAROS - VAC 2-2: Niicenko, Miriuță (din lovitură liberă de la 20 m) - Borgulya (2), a egalat nesperat, după ce gazdele conduseseră cu 2-0.

În runda a 19-a s-au înregistrat 3 victorii ale oaspeților.

ZALAEGERSZEG - UJPEST 1-2: Sebök (13, autogol) - Berczi (26), Weber (78, penalty). Alb-violeții nu renunță încă la gândul de a prinde un loc în Cupa UEFA, în timp ce autogolul lui Sebök trădează faptul că "Zala" are una dintre cele mai neproductive atacuri ale Campionatului.

GYÖR - BEKESCSABA 1-2: Szarvas (88, penalty) - Szabados (48), Stoica (58). De remacrat că în lotul celor de la Györ evoluează mai puțin de 8 jucători care în trecutul apropiat făceau parte din rândurile învingătorilor de sâmbătă...

KISPEST - FERENCVAROS 0-2: Nylas (20, penalty), Zavadzki (64), al doilea gol după o pasă decisivă de la Miriuță. Pe lângă cele două reușite "verzii" au mai trimis de două ori mingea în bară, în timp ce gazdele nu au reușit nici un punct în această primăvară.

Egal în derby-ul subsolului **SIOFOK - PECS 1-1: Berger (22) - Azoiței (62, penalty)**. Meci mediocru, monotonia fiind spartă de cearta dintre antrenorul oapeților Laszlo Kiss și conducătorul aceleiași grupări, Rabi Csaba, care s-au bruscat reciproc. Arbitrul întâlnirii i-a trimis pe amândoi la vestiare. Tehnicianul "muncitorilor" din Pecs a declarat că nu se mai prezintă la echipă atâta timp cât Rabi mai rămâne în funcția de conducător...

III KERÜLET - DEBRECEN 0-0. Deși a obținut un punct, nici Debrecen nu se poate lăuda că a marcat prea mult în ultimul timp: nici un gol în 180 de minute...

În rest, doar victorii ale gazdelor **VAC - VIDEOTON 1-0: Horvath (28).** Un joc cu 3 eliminați: Kriska (Vac) respectiv Beko și Boda.

CSEPEL - HALADAS 2-1: Barany (32, 52) - Kiraly (70). Victorie meritată a "insularilor" în fața unei echipe care s-a comportat extrem de slab.

STADLER - BVSC 2-1: Jeremeiev (18, 83) - Egressi (56, penalty). Eliminat Simon (BVSC) min. 32. Succes nesperat al celor de la Stadler.

MTK - VASAS 2-0: Szekeres (17), Illes (75). Derby-ul budapestan a fost câștigat cu noroc de MTK, având în vedere că Vasas a trimis de două ori mingea în bară.

În clasamentul golgeterilor conduce în continuare Illes (MTK) cu 16 goluri, urmat de Sandor (Debrecen) 14 goluri, Ilea (Debrecen) 12 goluri și Niicenko (Ferencvaros) 11 reușite.

Astăzi, 11 martie au loc meciurile retur ale sferturilor Cupei Samsung, iar etapa a 20-a va avea loc vineri, 14 martie, când este programat derby-ul Ferencvaros - MTK, care va fi transmis în direct de Duna TV. De pe acum, toate cele 18.000 de locuri ale arenei clubului Ferencvaros au fost vândute. Etapa se joacă vineri, pentru că sâmbătă este Ziua națională a Ungariei.

ȘTEFAN MARTON

N.B.1

1. MTK BUDAP.	19	17	1	1	52-13	52	+22
2. FERENCVAR.	19	15	2	2	44-22	47	+20
3. UJPEST	19	13	4	2	42-19	43	+16
4. VASAS	19	13	2	4	30-14	41	+14
5. DEBRECEN	19	8	6	5	33-21	30	+3
6. KISPEST	19	9	3	7	26-26	30	0
7. BVSC BUDAP.	19	8	4	7	25-19	28	+1
8. GYOR	19	7	4	8	23-29	25	-2
9. VAC SAMS.	19	6	5	8	24-28	23	-7
10. ZALAEG.	19	7	1	11	18-33	22	-8
11. HALADAS	19	5	6	8	22-22	21	-6
12. KERULET	19	4	8	7	24-32	20	-10
13. VIDEOTON	19	4	6	9	21-26	18	-9
14. BEKESCSABA	19	5	3	11	22-37	18	-12
15. CSEPEL	19	3	7	9	28-34	16	-14
16. SIOFOK	19	4	4	11	16-35	16	-14
17. STADLER	19	4	3	12	13-29	15	-15
18. PECS	19	2	5	12	15-39	11	-16

Deşi joacă practic pe gratis Pag. 5

CFR-ul s-a trezit din morţi!

Două catastrofe în 4 zile Pag. 3

MIROASE A RETROGRADARE

Foale nu şi-a spart plămânii degeaba

FOTBAL vest

Anul VII Nr. 10 (262) ● 18-26 martie 1997

Se difuzează în TIMIŞ, ARAD, CARAŞ ● 1000 lei

■ MAGNET ■ MAGNET ■ MAGNET ■ MAGNET ■

Războiul colegilor de bancă

Pag. 5

PENTRU DOUĂ ORE ADI COCA A FĂCUT UITAŢI 4 ANI DE COLABORARE CU VIKI ROŞCA

OLOGEANU aşteptat degeaba la HUNEDOARA

Pag. 7

O nouă ofertă pentru

Mugur Guşatu PADOVA

Pag. 7

Drama lui...

„RAVANELLI" — Eu am pierdut meciul!

Pag. 5

Inima lui Briciu nu mai bate pentru Gloria...

Pag. 7

VOCEA PORUMBELULUI BALERIN

(Ca să ai pretenţii, trebuie să ai valoare!)

Înaintea primului fluier al meciului de miercurea trecută, de la Bistriţa, arbitrul Lică le-ar fi spus jucătorilor de la Poli: **"Uşor băieţi, că nu-i rândul vostru!"**. Nimic neobişnuit în soccerul mioritic... Neobişnuit este că preşedintele Boiţ le-a spus, tot înainte de meci, băieţilor, să aibă grijă să nu ia cartonaşe galbene. Aşa că n-au luat nici un cartonaş galben, da' au luat patru goluri! Firesc, dacă intri în teren şi te gândeşti să nu iei cartonaşe... iei peste bot! Nu ştiu pe unde era dl. Boiţ când în fotbal s-a inventat refrenul: **"Meciul următor e cel mai important!"**. Nu era mai bine să le spună fotbaliştilor: **"Băieţi, luaţi-i cu fulgi cu tot şi-am tranşat campionatul!"** A, că din câte a spus arbitrul n-aveai nici o şansă? Posibil. Dar măcar veneai furat, da' cu fruntea sus!... Şi a venit Petrolul. Care a luat 4 cartonaşe şi... 3 puncte! Ce folos a avut Poli că n-a avut nici un suspendat? Ploieştenii au luat toate cartonaşele pentru faulturi în folosul echipei. Pentru că, în ardoarea jocului şi dorinţa de victorie, vrem, nu vrem, cartonaşul apare. La Poli, însă, unde ardoarea jocului nu există, cartonaşele apar pentru că mingea e şutată în doru' lelii, când meciul e întrerupt. Iar un şut ca lumea în timpul jocului e o adevărată sărbătoare. Şi încă un amănunt. Arbitrul Farcaş nu le-a spus ploieştenilor înaintea meciului: **"Uşor băieţi, azi nu-i rândul vostru!"** Nu spun asta în ideea că ar trebui să-i furăm pe adversari. Da' prea vin toţi oamenii negri să dea lecţii de arbitraj la Timişoara, Arad şi Reşiţa. Şi toată lumea vine şi ne laudă că pe aici pe la noi se poate juca fotbal... la punctele şi ne laudă echipele cu mărinimie. Ce era de lăudat sâmbătă la Poli? Eventual, dacă erau în tribune iubitori de balet, care puteau savura evoluţia liniei de fund, demnă de o reprezentaţie din "Lacul lebedelor". Deşi balerinele, pe scenă, nu-şi dau cap în cap! Da' balerinele noastre-s mofturoase. Ba că-i aerul tare şi ei sunt moi. Ba că-i aerul moale şi ei sunt... şi mai moi. Ce să zică atunci cheferiştii care trăiesc din... aer? Băieţii de la Gara Mare ar spune bogdaproste pentru un cantonament la COŞ, în loc să se plimbe cu troleibuzul 11! Asta dacă au bani de bilet...

ION GOLUMBU

P.S.: Deselnicu a fost în tribună la partida dintre CFR Cluj şi CSM Reşiţa. Nu ştiu de ce, da' parcă-mi vine să-mi bag aripioara-n foc că Electro nu pierde sub Feleac...

EXCLUSIVITATE

KIM CHOUNG-HO vrea să-i ducă în Coreea pe SASU & STOICAN

Pag. 2

radio Vest 88.7 MHz STEREO

Un punct cardinal pentru un profit colosal

TIMIŞOARA
Bd. Mihai Viteazu nr. 1 bis
TEL. 056-194.816; 194.818
FAX: 056 - 194.823

ROENTGEN DN

DINAMO - JIUL 3-0: I. Chiriţă (11), Contra (39), Mihalcea (73). A 4-a victorie consecutivă a alb-roşilor pe teren propriu şi a 9-a consecutivă în Şoseaua Ştefan cel Mare în faţa minerilor. Tot 3-0 a fost şi în ediţiile 1980-81 şi în 1989-90. Este primul eşec al Jiului în retur, după 3 remize.

CEAHLĂUL - F. C. M. BACĂU 3-1: Perjă (40), Matei (42), Marc (73) - Serea (16). După eliminarea băcăuanului Florin Ionescu, gazdele au întors rezultatul.Şi prima confruntare între cele două echipe în prima ligă s-a încheiat cu acelaşi rezultat. Este al 7-lea eşec consecutiv al oaspeţilor în deplasare, golaverajul în aceste partide fiind 2-13!

F. C. ARGEŞ - OŢELUL 0-0. Gălăţenii n-au mai pierdut afară de la 6 noiembrie anul trecut, 0-5 la Bistriţa. Oţelul a mai plecat cu punct din Trivale şi în sezonul 1988-89, scor 1-1 şi anul trecut, 2-2 la 6 martie.

UNIV. CRAIOVA - SPORTUL STUD. 1-2: Cristescu (54) - P. Cristian (82, penalty), Cristea (88). Un joc cu scântei, în care reprizele de fotbal au alternat şi cu momente pugilistice. Finalul a fost dramatic, în min. 82 portarul gazdelor, David, fiind eliminat, locul lui fiind luat de jucătorul Cristescu, schimbările fiind deja efectuate. Peste 3 minute şi Cristescu a văzut cartonaşul roşu, în poartă intrând Mitriţă!! Şi Măuţă, de la Sportul, a fost eliminat în ultimele minute. Rezultatul este cu atât mai surprinzător, cu cât bucureştenii au acumulat doar un punct în ultimele 5 jocuri, având în acest interval un golaveraj descurajant: 1-11! În ultimii 20 de ani, alb-negrii s-au impus în Bănie doar de două ori, 2-1 în '93 - '94 şi 1-0 în '84 - '85, pierzând în schimb de 16 ori!

"U" CLUJ - GLORIA BISTRIŢA 1-0: Brătianu (85). Studenţii au obţinut al 3-lea succes în retur, rămânând neînvinşi acasă de 17 luni. Bistriţenii au cedat a 3-a oară la Cluj, având următoarea linie de clasament în ultimele 27 de partide susţinute în deplasare: 27 1 5 21!

F. C. NAŢIONAL - F. C. BRAŞOV 6-1: R. Niculescu (31, 52), Ciobotariu (30), Dună (64), Sburlea (87), M. Savu (88) - M. Ivan (41 - penalty). Al 4-lea eşec al braşovenilor în retur în tot atâtea meciuri susţinute şi al 10-lea în deplasare în acest campionat. Galben-negrii au smuls un singur punct pe terenul bancarilor în ultimele 7 confruntări, 1-1 în '93 - '94.

CHINDIA - FARUL 2-0: Onisemiuc (63), Rădoi (67). Constănţenii au acumulat un punct din 12 posibile în retur, suferind al 8-lea insucces extern consecutiv. Ultima izbândă în deplasare a Farului, 3-1 la 17 august '96, la F. C. Naţional.

STEAUA - RAPID 3-1: S. Ilie (10 - penalty, 62), Militaru (90) - Bundea (18). Al 12-lea succes al roş-albaştrilor, în Ghencea, în faţa feroviarilor, din 1975 încoace, acelaşi scor înregistrându-se în ediţiile '85 - '86 şi '86 - '87.

ETAPA PE COMPUTER

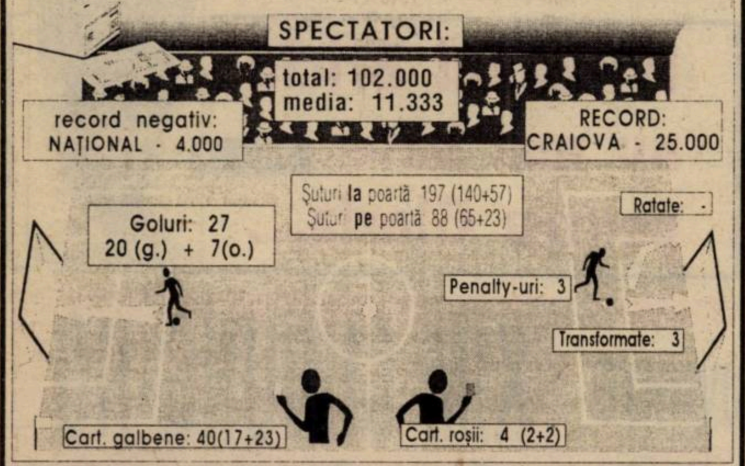

SPECTATORI:

total: 102.000
media: 11.333

record negativ: NAŢIONAL - 4.000

RECORD: CRAIOVA - 25.000

Goluri: 27
20 (g.) + 7(o.)

Şuturi la poartă 197 (140+57)
Şuturi pe poartă 88 (65+23)

Ratate: -

Penalty-uri: 3

Transformate: 3

Cart. galbene: 40(17+23)

Cart. roşii: 4 (2+2)

exclusivitate KIM CHOUNG-HO

"S-ar putea să-i duc în Coreea pe Stoican şi Sasu"

Kim Choung-Ho, agent sud-coreean de jucători licenţiat de FIFA, a fost prezent în week-end la Timişoara, urmărindu-i la lucru pe câţiva jucători, în vederea unui eventual transfer în liga profesionistă din Coreea de Sud, acolo unde românii Cosmin Olăroiu şi Pavel Badea evoluează cu succes. De 2 ani în breasla agenţilor de jucători, Kim acţionează în Europa, în numele companiei sale, Kim Sports International, cu sediul la Köln, în Germania. Despre ce a văzut din tribuna oficială a stadionului "Dan Păltinişanu" la meciul Poli - Petrolul, dar nu numai, în interviul realizat cu unul din cei 3 agenţi F.I.F.A. din Coreea de Sud, care n-a ratat nici meciul de liga a 3-a, de duminică, al Electricii(!)...

REP: **Mister Kim, cu ce ocazie la Timişoara?**

K.C-H.: Am venit să urmăresc câţiva jucători, în special mijlocaşi şi atacanţi. L-am remarcat pe vârful Mugur Guşatu, care este un jucător puternic şi inteligent, dar el este un jucător de tip european şi nu s-ar mula pe fotbalul sud-coreean. Avem nevoie de jucători mai scunzi, foarte-foarte iuţi şi totodată tineri, şi în acest sens mi-au plăcut numerele 17 şi 18. Stoican şi Sasu. De altfel, Stoican mi-a plăcut cel mai mult şi-ntr-un an-doi aş vrea să-l transfer în Coreea.

REP: **Sunteţi în premieră la Timişoara, la invitaţia colegului şi prietenului dvs., Florin Iacob, agent de jucători F.I.F.A....**

K.C-H.: Da, într-adevăr, deşi am vent pentru a 8-a oară în ultimii 3 ani în România, până acum am fost în Bucureşti şi Craiova, dar nu şi la Timişoara. Dar oraşul mi-a plăcut cel mai mult, deşi la Craiova, de exemplu, jucătorii sunt mai buni. Îmi place să lucrez cu Florin Iacob, şi dealtfel sunt optimist că împreună vom reuşi transferul lui Băban de la Slavia Praga în Coreea de Sud. Dintre jucătorii de aici auzisem înainte şi de Călin.

REP: **Aţi mijlocit transferul a doi români în Coreea...**

K.C-H.: Da. Pe Badea l-am urmărit încă de pe vremea când evolua în Elveţia, dar conducătorii de la Sport Laussane pretindeau prea mult pentru cedarea sa. Ulterior, am reuşit să-l transfer mai ieftin de la Universitatea Craiova şi acum Pavel Badea este un jucător de clasă în liga coreeană. Este un profesionist 100%, un bun exemplu pentru tinerii noştri jucători. Împreună cu Cosmin Olăroiu, care este un jucător inteligent şi luptător, Badea face jocul echipei sale, Samsung Blue Wings, din orasul Suwan, situat la 40 de km de Seoul. De altfel, am primit o ofertă de 2 milioane de dolari pentru Badea din J-League, Japonia. Totodată, am în minte numeroşi jucători români pe care aş dori să-i duc în ţara mea. Pe Ioan Timofte, de exemplu, sau Ilie Stan, sau Dorinel Munteanu, care este vecin cu mine la Köln.

REP: **Cum apreciaţi fotbalul românesc şi, totodată, cel coreean?**

K.C-H.: Aveţi jucători foarte buni, tehnici şi de aceea vin mereu în România. Cât despre Coreea de Sud, fotbalul de acolo a progresat foarte mult şi consider că nu mai e o diferenţă valorică între fotbalul ţărilor noastre. Ca o dovadă, la mondiale am reuşit un 2-2 cu Spania şi am pierdut greu (2-3) în faţa Germaniei. În fotbalul nostru nu se investesc momentan la fel de mulţi bani ca şi în cel japonez, dar în timp vom progresa şi mai mult.

REP: **Ce părere aveţi de faptul că Japonia şi Coreea de Sud vor organiza în comun World Cup 2002?**

K.C-H.: Acest lucru este foarte bun pentru Coreea şi oamenii săi. Avem ocazia să găzduim ceremonia de deschidere a mondialelor, pe stadionul Olimpic din Seoul, în opinia mea unul dintre cele mai grozave cinci din lume, iar asta înseamnă mult pentru poporul meu.

MIHAI COMŞULEA

ET. VIITOARE

Et. 22 (sâmbătă, 22 martie): Oţelul - FCM Bacău (1-1); Rapid - Ceahlăul (0-0); Jiul - Univ. Craiova (0-0); FC Argeş - Dinamo (1-4); FC Braşov - FC Chindia (1-2); Gloria B-ţa - FC Naţional (0-2); Sportul - POLI (1-0); Farul - Steaua (1-2); Petrolul - "U" Cluj (1-2)

GOLGETERI

18 goluri: S. Ilie (Steaua - 5 din pen.)
12 goluri: Guşatu (Poli - 3 p.)
11 goluri: Strizu (F. C. Braşov)
10 goluri: Târţău (Rapid - 5 p.); **Scânteie** (F. C. M. Bacău); **B. Andone** (Rapid)
9 goluri: Dună (F. C. Naţional - 6 p.); **Predatu** (Gloria Bistriţa);
8 goluri: Frunză (Petrolul); **V. Ion** (Oţelul - 2 p.)
7 goluri: Săvoiu (Poli); **M. Ionescu** (Ceahlăul); **Rotariu** (Steaua - 2 p.); **R. Niculescu** (F. C. Naţional); **State** (Oţelul).

REPLAY

■ Aşadar, Lăcătuş şi Matei au fost amendaţi cu 500.000 lei şi suspendaţi pe 4 şi respectiv 5 etape după "faptele de vitejie" din timpul şi după meciul cu Ceahlăul. Neadmiţând că pot ieşi altfel decât învingători din teren, cei doi, nereuşind să "dea cu mingea" în poarta adversă, au început să "dea" cu mâinile şi picioarele în adversari. Oricum, n-ar fi cine ştie ce surpriză, amândoi fiind ştiuţi ca nişte scandalagii ai terenurilor de fotbal. Problema cea mai gravă este că antrenorul Dumitriu a aprobat, la conferinţa de presă de după meci, atitudinea căpitanului Stelei (noi ştiam că-i maior...), în timp ce alt individ din conducerea clubului, care are legături cu fotbalul precum Gingis-Han cu computerele IBM, nu consideră că atacul "tip karate" al lui Matei asupra adversarului său ar fi fost deplasat. Cine s-aseamănă, s-adună...

■ Şi tot despre Steaua. Miercuri, în "Gazetă", generalul Oţelea continua să considere cluburile departamentale extrem de necesare. "**Unii n-au privit cu ochi buni activitatea celor două grupări sportive** (n.r. - Steaua şi Dinamo). **S-a omis un singur lucru: că în spatele acestor două cluburi stau performanţe ce nu pot fi neglijate**".

Probabil generalul uită - dacă a ştiu vreodată - că regimul comunist le-a lăsat efectiv să moară pe cele mai reprezentative echipe ale epocii "burghezo-moşiereşti", Venus Bucureşti sau Ripensia Timişoara, pe motiv că erau echipe profesioniste, asupritoare, reprezentante ale regimului de dinainte de război. Iată că Oţelea, legat de perioada comunistă prin acte, şi acum cel puţin prin mentalitate, ridică din nou vocea, apărându-şi "turta". Ar fi prea mult să-i cerem generalului să-şi pună problema de ce în Statele Unite, de exemplu, CIA şi Pentagonul nu au "echipe profesioniste" la nici unul din sporturile de mare circulaţie de dincolo de ocean? Dacă şi-ar pune problema, ar însemna că totuşi s-a făcut un pas înainte. Dar sigur că nu e cazul...

■ După meciul Sportul Studenţesc - Dinamo, în "Gazeta" de vineri, Laurenţiu Dumitrescu pune un titlul nelalocul lui: "**Prunea, ca Von Karajan**", aluzie la faptul că portarul cu pricina "dirija" galeria echipei sale din poartă. Din câte ştim, Dumitrescu nu este un ziarist cu caş la gură. De aceea cred că nu ar fi bine să ne jucăm cu cuvintele, chiar dacă se încearcă unele comparaţii cât mai sugestive. Însă a-i apropia pe cei doi este cel puţin o lipsă de respect. Faţă de celebrul dirijor...

■ După victoria clujenilor la Braşov, antrenorul echipei învingătoare, Dan Anca, spunea: "**Mulţumiţi-i lui Romică Paşcu, care n-a fost parolist niciodată!**". Romică Paşcu este este considerat de toată lumea "om de fotbal"...

■ Se zice că Oţelul - Steaua a fost o partidă "zbârcită" de gălăţeni. Sincer, la pleiada de aranjamente din fotbalul românesc, ne interesează prea puţin dacă a fost sau nu aşa cum spun "gurile rele". Nu putem însă să nu ne întrebăm: ce ziceţi de non combatul poliştilor la Bistriţa, chiar dacă, se spune, arbitrul Lică şi observatorul Neşu ar fi dat de înţeles timişorenilor că nu are nici un rost să se agite la meciul cu pricina? Asta pe lângă îndemnele preşedintelui Boiţ la precauţie, ceva de genul "aveţi grijă să nu vă accidentaţi, să nu luaţi cartonaşe" şi aşa mai departe. Cert este că timişorenii au intrat gata bătuţi pe terenul Gloriei, "**că şi aşa, dacă jucăm, ne fură arbitrul şi oricum nu câştigăm, mai ales că sâmbătă avem meci greu cu Petrolul şi trebuie să ne păstrăm pentru el**". Or fi având şi cei care gândesc aşa ceva dreptate, vreo 1%, numai că o asemenea mentalitate nu este de jucător în prima ligă, nici măcar la nivelul unui jucător de liga a 79-a, care bea de sâmbătă dimineaţa până a doua zi la 9, pentru că la 9.30 are meci cu echipa din satul vecin! Când am afirmat că în fotbalul românesc TOTUL este artificicial, unii au strâmbat din nas, alţii s-au scandalizat, dar nici unul n-a venit cu contraargumente. Pentru că ele, din păcate, nu există.

FAX

■ MAGNET ■
General manager
RICHARD ANDRESS
FOTBAL vest
Str.Paris nr 2A Timişoara
tel. 056/190656

Director onorific: MARCEL TOLCEA
Director: DUKI POPOVICI
Redactor şef: SANDU USUSAN
Colectivul redacţional: MARIUS BREAZU, OVIDIU PĂCURARIU, PETRU FUCHS, MIHAI COMŞULEA, CORNEL BOCIORT
Redactori editorialişti: MIKI JUNEA, OSCAR MANTO, RADU SUCIU
Şef dep. difuzare: LASZLO MOLNAR
Colaboratori permanenţi: ŞTEFAN MARTON, GHIŢĂ OCHIŞOR, HORAŢIU OLARIU, BRANKO VUIN, FLORIN NEMEŞ, MIHAI CERCEL, RAUL SPILLER, CIPRIAN URICAN, MILE PUTNIK, BORKO IORGOVAN, DAN GÂRLEA
Reporteri speciali: NELU SERE, HORIA CIULEA, LUCIAN GHEORGHIU
Tehnoredactare: CULTURAL srl
TIPAR: WEST TIPO INTERNATIONAL
Timişoara, tel. 123.907

FĂRĂ PIC DE ORGOLIU, NU POŢI PĂRĂSI SUBSOLU'!

Stadion: Dan Păltinişanu
15.3.'97 ora 15³⁰
Spectatori: 7.000
Timp: înourat
Teren: foarte bun
Arbitri: Gh. Farkaş - Ad. Vidan, T. Constantinescu (toţi din Bucureşti)
Observator: Dan Ionescu (Bucureşti)

POLI 1 2 PETROLUL

Şuturi la poartă: 10
Şuturi pe poartă: 5
Cornere 8
Ofsaiduri 5

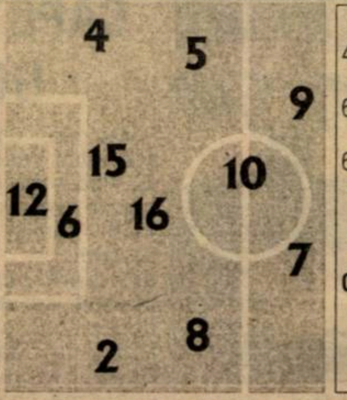

Înlocuiri: 46' Săvoiu cu Sasu (17) **5**; 60' Ivan cu Kovacs (11) **5**; 62' G. Radu cu Stoican (18) **5**;
Marcatori: GUŞATU (40)
Cart. galbene: Pelici
Cart. roşii: --

5	Urai	12	1	Preda	6
4	R. Ivan	2	2	Chiriţă	6
4	Stoicov	4	3	Leahu	6.5
4	Călin	5	4	Bălăceanu (cpt)	6.5
4	Artimon	6	5	Grigore	6
4	Săvoiu	7	6	Negoiţă	6.5
4	Velcea	8	7	Baştină	6
5.5	Guşatu	9	8	Măldărăşanu	7.5
5.5 (cpt)	Vlaicu	10	9	Frunză	7
4	Pelici	15	10	Matei	6
5.5	G. Radu	16	11	Zafiris	7

pe bancă
Ţurcaş (23)
Balaj (3)

pe bancă
(12) Rădulescu
(15) Mihalache
(16) Zmoleanu

Înlocuiri: 65' Frunză cu Andreicuţ (17) **6.5**; 88' Zafiris cu Crăciun (14)
Marcatori: MĂLDĂRĂŞANU (8. 71)
Cart. galbene: Matei, Negoiţă, Zafiris, Andreicuţ
Cart. roşii: --

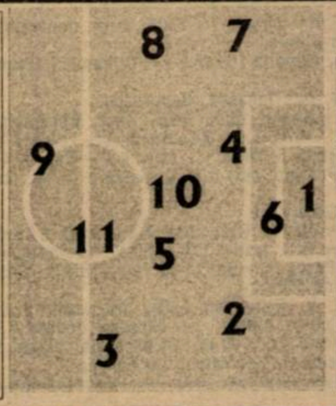

Şuturi la poartă: 12
Şuturi pe poartă: 4
Cornere 7
Ofsaiduri 2

Curiozităţi

● Ploieştenii au făcut un frumos cadou antrenorului lor, **Ion Andone,** care şi-a serbat ziua de naştere tocmai în sâmbăta meciului, împlinind 37 ani!

● De când a venit la Poli, **Andrei Urai** a încasat 5 goluri pe teren propriu, câte unul de la F. C. Naţional, F. C. M. Bacău şi F. C. Braşov şi două în partida cu Petrolul. Primul gol marcat de **Măldărăşanu** a fost şi primul primit de goolkeper-ul timişorean în poarta dinspre tabela de scor, celelalte 4 fiind luate la poarta dinspre peluza Sud!

● Sâmbătă a fost consemnată a doua victorie a găzarilor la Timişoara în cele 23 de întâlniri disputate, prima în ediţia 1987-88, scor 1-0. Bilanţ total, cu Poli în rol de gazdă: 23 13 8 2 37-15.

● Înaintea jocului cu Petrolul alb-violeţii s-au aflat timp de două zile în cantonament la Casa Oamenilor de Ştiinţă (C. O. Ş.), renunţându-se astfel la cantonamentele efectuate la Buziaş.

● **Ghiţă Chimiuc** încă n-a reuşit să-i învingă pe ploieşteni, la Timişoara, în calitate de antrenor principal la Poli. La 23 mai 1993 a fost 1-1, goluri marcate de **Ovidiu Lazăr (81),** respectiv **Bălăceanu (90).**

AŞA NU SE MAI POATE!

După ce a acumulat 4 puncte în primele două etape din retur se părea că Poli este pe drumul cel bun. A urmat jocul de la Bistriţa, unde prestaţia alb-violeţilor a fost cel puţin penibilă. Am crezut că acest meci va fi uitat repede şi că în faţa Petrolului timişorenii vor interpreta o altă partitură. Departe însă de aşa ceva. Cu o apărare incalificabilă, mereu nesigură şi depăşită cu mare uşurinţă (chiar de contraatacuri duse în doi adversari), cu o linie de mijloc obosită, care n-a construit mai nimic, nu se putea evita dezastrul. Tot jocul lui Poli este bazat pe sclipirile lui Vlaicu şi pe centrări înalte în faţa porţii adverse, toţi aşteptând minuni de la Guşatu. Pasele nu funcţionează, şuturile periculoase lipsesc, pătrunderile individuale de asemenea. Ratările lui Săvoiu, mingea scoasă de Bălăceanu de pe linia porţii şi reflexul lui Preda la capul lui Guşatu puteau s-o aducă pe Poli în avantaj la pauză. Dar şi ocaziile oaspeţilor din repriza secundă puteau face ca meciul să se încheie cu un scor şi mai sever în favoarea galben-albaştrilor. Înlocuirea lui G. Radu a lăsat spaţii şi mai mari de manevră pentru băieţii lui Andone, în timp ce gazdele n-au fost în stare să se apropie mai convingător de poarta Petrolului, după al doilea gol al lui Măldărăşanu.

SANDU USUSAN

TREI MOMENTE IMPORTANTE

În minutul 44. Vlaicu a scăpat de umbra sa, Matei, dar a fost placat de acesta în careu. În minutul 50, Sasu l-a depăşit spectaculos pe Negoiţă, fiind faultat la marginea careului mare, atacantul timişorean rămânând practic cu Preda în faţă. S-a acordat fault, apărătorul oaspeţilor văzând doar cartonaşul galben. În minutul 67, arbitrul Farcaş s-a arătat îngăduitor cu Stoicov, care l-a agăţat în careu pe Zafiris.

CUM S-A DECIS MECIUL

MĂLDĂRĂŞANU (min. 8) cu un şut de 7-8 metri la colţul scurt. beneficiind de o pasă inteligentă, printre apărătorii timişoreni, a lui Frunză; GUŞATU (min. 40), care a trimis cu capul de la câţiva metri în plasă, reluând mingea respinsă defectuos de Preda, la un şut cu pământul al lui Velcea de la 22 de metri; MĂLDĂRĂŞANU (min. 71), care a şutat plasat de la 16 metri pe lângă Urai, surprins, mingea fiindu-i făcută cadou de cuplul Stoicov - Velcea, cei doi încurcându-se reciproc.

UN NUME GREU DE REŢINUT, PE CARE ÎNSĂ TIMIŞORENII NU-L VOR UITA CURÂND:

MARIUS MĂLDĂRĂŞANU

"Am venit la Timişoara după o perioadă mai puţin fastă, pierzând 4 puncte pe teren propriu, ce-i drept în urma unor jocuri slabe. Acum am mai spălat puţin prestaţiile anterioare şi mă bucur că am înscris primele mele goluri în divizia naţională. Şi sper să nu mă opresc aici."

La tineret POLI - PETROLUL 1-0 (1-0)

A punctat **Utfineanţ (5).** Antrenorul Dorel Maşcovescu a aliniat formaţia: **Almăşan - Mogoşanu, Trandu, Corsei, Sărăcin - Olari, Scurtu, Bălăjel, Utfineanţ - Noje, Barna.**

În partida de la Bistriţa, timişorenii au pierdut cu 3-2, ambele goluri fiind înscrise de **Noje.**

GUŞIGOL LA COTA 33

Mugur Guşatu a marcat al 33-lea gol pentru Poli, al 20-lea în divizia naţională în tricoul alb-violet. Din cele 33 de reuşite, aproape jumătate au fost izbutite în urma unor lovituri de cap: 16! Celelalte 17 goluri au fost înscrise astfel: 10 cu piciorul, 7 din penalty. În faţa propriilor fani, Guşigol a punctat de 24 de ori, 9 goluri fiind marcate în deplasare.

După ce a avut peste 20 de jucători în pregătire, aflăm acum că lui Chimiuc îi crapă buza după un stoper şi un fundaş dreapta ?!?

PREDATU - LA BESTIA NERA PENTRU ŢURCAŞ

În tur **Marius Predatu** îmbrăca tricoul lui "U" Cluj şi în partida de sub Feleac a înscris două goluri lui **Petre Ţurcaş** (scor 4-1 pentru gazde). Transferat la Gloria Bistriţa, percutantul atacant a punctat miercurea trecută de 3 ori în poarta aceluiaşi Ţurcaş! Acum goolkeeper-ul timişorean se roagă ca Predatu să nu fie achiziţionat în perioada 1-3 aprilie de una din formaţiile pe care Poli le va întâlni în etapele care vor urma! Ca o necesitate să mai spunem faptul că Predatu, autor a 9 goluri până acum, a marcat toate punctele în faţa propriilor fani, fie că a jucat la Cluj sau la Bistriţa!

CLASAMENT

Echipa	TOTAL						penalty				ACASA					AFARA					Adevar	Galb	Rosi	Media spect
							in fav.		impotriva															
							Total	Marc	Total	Marc														
1 NAŢIONAL	21	14	2	5	42-24	44	9	8	6	5	11	9	0	2	27-13	10	5	2	3	15-11	+11	58	2	5361
2 STEAUA	21	13	3	5	45-25	42	7	6	6	4	11	9	1	1	30-18	10	4	2	4	15-7	+9	50	5	7180
3 OŢELUL	21	11	5	5	35-25	38	4	3	5	4	10	8	0	2	22-9	11	3	5	3	13-16	+8	55	4	10598
4 DINAMO	21	11	4	6	36-19	37	6	5	5	3	10	8	1	1	23-6	11	3	3	5	13-13	+7	52	2	5999
5 U CLUJ	21	10	4	7	43-36	34	5	4	7	5	10	8	2	0	28-13	11	2	2	7	15-23	+4	57	4	6798
6 FC ARGEŞ	21	8	6	7	29-25	30	1	0	4	3	10	6	3	1	16-6	11	2	3	6	13-19	0	61	4	6348
7 RAPID	21	9	3	9	31-28	30	6	5	3	3	11	7	0	4	21-12	10	2	3	5	10-16	-3	63	4	8180
8 CEAHLĂUL	21	8	6	7	31-32	30	6	4	2	2	11	7	3	1	17-8	10	1	3	6	14-24	-3	62	3	6270
9 FC CHINDIA	21	9	3	9	22-28	30	5	3	5	4	11	8	2	1	14-6	10	1	1	8	8-22	-3	42	3	8635
10 AS BACĂU	21	8	4	9	28-28	28	10	6	3	3	11	7	3	1	20-11	10	1	1	8	8-17	-5	51	6	4770
11 JIUL	21	8	4	9	21-35	28	3	3	3	0	10	7	2	1	17-7	11	1	2	8	4-28	-2	58	4	15999
12 PETROLUL	21	7	5	9	29-27	26	3	3	6	5	10	4	3	3	18-10	11	3	2	6	11-17	-4	60	2	6897
13 CRAIOVA	21	7	5	9	31-32	26	4	2	7	5	10	4	4	2	19-10	11	3	1	7	12-22	-4	60	7	10798
14 FARUL	21	7	4	10	25-33	25	3	2	6	4	11	6	3	2	17-8	10	1	1	8	8-25	-8	48	8	5997
15 SPORTUL ST.	21	7	3	11	22-33	24	2	1	4	3	10	4	3	3	14-14	11	3	0	8	8-19	-6	53	6	3097
16 GLORIA B-ŢA	21	6	4	11	22-29	22	3	1	5	3	11	6	1	4	18-9	10	0	3	7	4-20	-11	41	3	2452
17 POLI	21	5	4	12	27-44	19	8	6	5	5	10	4	2	4	15-15	11	1	2	8	12-29	-11	44	5	6798
18 FC BRASOV	21	5	3	13	28-44	18	4	3	7	4	11	5	3	3	21-15	10	0	0	10	7-29	-15	60	7	4749

Rezultatele etapei a 20-a:

RAPID - CHINDIA 2-0 Dulca (19), Pancu (59); **SP. STUD. - DINAMO 0-5** Mihalcea (28), Bătrânu (39 - penalty), Coporan (54), Chiriţă (57). Eliminaţi: Bunaciu (min. 39) şi Zanc (min. 41), ambii Sportul. **FARUL - FC NAŢIONAL 1-2** B. Oprea (50) - Dună (80 - penalty), Sburlea (86). **FCM BACĂU - STEAUA 1-0** Serea (23). Eliminat: Ciobanu (FCM Bacău - min. 65); **OŢELUL - CEAHLĂUL 2-1** V. Ion (1), State (53) - Axinia II (24). Marc (Ceahlăul) a ratat un penalty în min. 83; **FC BRAŞOV - "U" CLUJ 2-3** Strizu (32), Manole (61) - Truşcă (69), M. Stan (72), Mariş (89). Eliminat: Zotincă ("U" Cluj - min. 78); **JIUL - FC ARGEŞ 0-0.** Eliminat: Bivolaru (Jiul - min. 50); **PETROLUL - UNIV. CRAIOVA 0-0.** Eliminat: Naicu (Univ. Craiova - min. 86).

pentru conformitate:

GLORIA BISTRIŢA - POLI 4-0 (3-0)

Stadion Gloria, teren bun, timp frumos şi călduros, spectatori 5.000
Arbitri: M. Lică - M. Toader (ambii din Constanţa), Şt. Poenaru (Botoşani)
Observator: M. Neşu (Oradea)
Cartonaş galben: Miszti
GLORIA: Câmpeanu (cpt) 6 - Mironaş 7 - Voica 6, Cristea 6, Săsărman 6 - Miszti 6.5 (69, Aliuţă), Cioloboc 6.5, Iftodi 7, D. Matei 7 - Pena 5.5 (59, R. Sabo 6), Predatu 7.5 (81, Oană).
Antrenor: C. Cârstea. Pe bancă: Alexa, Dăncuş.
POLI: Ţurcaş 5.5 - Artimon 4 - Ivan 4 (32, Sasu 5), Pelici 5, Trandu 4 (32, Săvoiu 5), Stoicov 5 - Balaj 4 (66, Stoican 5), Vlaicu (cpt) 5, Călin 4, Kovacs 5, Guşatu 5.
Antrenor: G. Chimiuc. Pe bancă: Urai, Barna.
Au marcat: PREDATU (14, 32, 65), MISZTI (23).

Inima lui Brici nu mai bate pentru Reşiţa

GLORIA REŞIŢA - UNIREA DEJ 1-1 (1-0)

Stadion Gloria, spectatori 1200, teren denivelat, timp schimbător, dar fără ploaie
Arbitri: Gh. Negoiţă (Brăila) - I. Olteanu, I. Purcaru (ambii din Bucureşti).
Observator: Dan Ionescu (Bucureşti)
Cartonaşe galbene: Chiş, Brici, Grad, Gherman.
GLORIA: Fl. Ianu 7.5 - Kapornyai 4 - Tuluc 7 (62, L. Copăceanu 6), D. Radu 5, Mitar 5, Zsizsik 6 - Beloia 4.5 (55, Laczko 5), Dacica 6, Chis (cpt) 5.5, Decuseară 4 - V. Rus 5 (69, P. Dumitru 5).
Antrenor: Carol Oţil.
UNIREA: Fekete 7 - Grad (cpt) 7.5 - Praţa 6, Brici 7.5, Gherman 6 - Aştilean 5.5, Ivan 5 (76, China), Cremeniţchi 5, V. Tămaş 5.5 (46, P. Pârvu 7) - Bar 6, S. Pop 7.5 (61, Gâta 5.5).
Antrenor: Ion Tătăran.
Au marcat: V. RUS (min. 20), din cădere, după ce Beloia l-a deschis cu-n "călcâi" pe Tuluc şi acesta a centrat precis; P. PÂRVU (min. 53), cu un şut uşor, dar plasat aproape de vinclu, după excelenta centrare a lui S. Pop.

Minunile lui Florin Ianu

Pentru oaspeţi meciul s-a dorit o revanşă pentru acel incredibil 0-1 din vară obţinut de reşiţeni pe terenul din Dej. Şi echipa "ex-gloriştilor" Fekete şi Brici a arătat că nu degeaba ocupă locul al treilea în clasament, prestând un joc tehnic, combinativ, în care subtilul Sorin Pop reprezintă vioara întâi, iar la capitolul forţă Brici şi Grad s-au dovedit aproape de netrecut. Faptul că partida s-a terminat nedecis se datorează în principal intervenţiilor excepţionale ale lui Fl. Ianu, care a evitat în primele 45 de minute cel puţin 4 goluri ce se puteau trece în contul oaspeţilor.

Antrenorul C. Oţil are însă motivaţia că nu a putut folosi un "11" complet valid, Beloia şi Tuluc fiind chiar incerţi înaintea partidei. La aceasta s-a adăugat şi absenţa lui Bălean. Inspirată introducerea după pauză a lui P.Pârvu, cu al cărui gol Dejul va încerca, poate, lupta pentru promovare. În afara golului puţin norocos al lui V. Rus (mingea a lovit piciorul drept, apoi genunchiul stâng, mingea luând o "boltă" peste Fekete, care n-a reuşit decât să atingă mingea în drumul ei spre vinclu, reşiţenii nu şi-au mai trecut în cont decât 2-3 alte ocazii clare, ultima petrecându-se în min. 86, când "bomba" lui Dacica a fost stopată din drumul ei spre plasă de... pieptul lui Brici, interpus voluntar pe traiectorie, dovadă clară că fostului stoper al Gloriei nu-i mai bate inima pentru cei din Govândari.

PETRU FUCHS

Marius Grad poate răsufla uşurat că la acest fault asupra lui Decuseară, în postura de ultim apărător, arbitrul nu i-a arătat cartonaşul roşu.

PATA ROŞIE DE PE PIEPT

În momentele tensionate din finalul partidei, când gazdele forţau victoria, la şutul bombă a lui Dacica, pe a cărei traiectorie s-a interpus un apărător din Dej, reşiţenii au reclamat henţ, solicitând penalty. Recunoscându-l însă pe Brici, fostul lor coechipier, ca fiind cel care s-a opus golului (iniţial căzuse ca secerat la pământ), ei nu şi-au mai continuat reproşurile către arbitru. Motivul este că încă de pe vremea când evolua la Reşiţa, lui Brici îi era recunoscută calitatea de a se arunca pe direcţia şuturilor adversarilor dintr-un mare spirit de dăruire pentru echipa la care evolua. Dealtfel, după meci, din cauza lipsei apei calde la vestiarul oaspeţilor, cei din Dej au făcut duş împreună cu gazdele, iar Brici a avut ocazia să se "laude" cu marea pată roşie de pe pieptul său, persistent încă după şutul lui Dacica.

CAPETE SPARTE ÎN GOVÂNDARI

În min. 61 al meciului, Tuluc şi S. Pop s-au lovit cap în cap, ambii fiind trimişi la spitalul din apropiere pentru consult, cel de-al doilea fiind chiar luat cu targa Salvării, el având şi arcada spartă. La câteva minute după terminarea meciului, amândoi s-au reîntors pe picioare la stadion, S. Pop c-un bandaj enorm, îmbibat cu sânge, pe cap, dar ambii cu câte o "ţidulă" că n-au nimic la cap!

Sorin Pop

JUCĂTORUL MECIULUI

"Sper că nu din milă m-aţi desemnat jucătorul meciului! Speram să obţinem mai mult, dar ne mulţumeşte şi egalul. Recunosc, suntem o echipă de 'mercenari', dar toţi suntem... profesionişti"

MINUTUL 91

CAROL OŢIL

"După o primă repriză mai încâlcită, dar de luptă, în care am reuşit totuşi să finalizăm, am primit gol în cea de-a doua parte, datorită a două greşeli personale. Golul putea fi evitat, deoarece în centru aveam nu mai puţin de 3 oameni care ar fi putut interveni"

În vizită la Reşiţa

IOAN TĂTĂRAN

- Am venit la Reşiţa să demonstrăm că ne merităm renumele de echipă fruntaşă, locul ocupat în clasament dovedind că jocul practicat de echipa noastră a fost eficient. Aveam chiar intenţia de a lua înapoi cele trei puncte pierdute pe teren propriu în tur. De atunci, schimbând mentalitatea unei echipe la care am jucat chiar şi eu, am evoluat tot mai bine, reuşind această clasare pe podiumul seriei.

- Cum s-au încadrat în echipă Fekete şi Brici?

- Sunt pe deplin mulţumit de evoluţiile celor doi ex-reşiţeni, care au devenit jucători de bază ai echipei noastre.

- Acum, în finalul meciului, sunteţi mulţumit şi cu un punct?

- Am meritat, consider eu, pe deplin acest egal. Dacă în prima repriză, din cele 3-4 ocazii clare de gol am fi fructificat măcar una, altul ar fi fost rezultatul final. Consider că am dominat cel puţin 70% din acest meci.

- Cum vi s-au părut reşiţenii?

- Gazdele mi-au părut mai slab pregătite din punct de vedere fizic, dar mi-a plăcut modul lor de abordare a partidei şi dăruirea în joc.

CLASAMENT

Echipa	TOTAL						ACASĂ					AFARĂ					Adevăr
1 ELECTRO	19	10	5	4	24-14	35	9	8	1	0	17-1	10	2	4	4	7-13	+8
2 CSM RES.	19	10	4	5	30-19	34	10	8	2	0	23-4	9	2	2	5	7-15	+4
3 UNIREA DEJ	19	9	5	5	28-19	32	10	7	2	1	19-6	9	2	3	4	9-13	+2
4 ARO	19	10	1	8	22-19	31	10	10	0	0	19-3	9	0	1	8	3-16	+1
5 CORVINUL	19	9	3	7	26-20	30	9	8	1	0	18-1	10	1	2	7	8-19	+3
6 INTER SIBIU	19	8	5	6	22-18	29	10	7	3	0	19-4	9	1	2	6	3-14	-1
7 MOTRU	19	8	5	6	21-23	29	9	7	2	0	14-4	10	1	3	6	7-19	+2
8 CFR CLUJ	19	8	4	7	25-23	28	9	8	0	1	16-5	10	0	4	6	9-18	+1
9 UTA	19	9	1	9	28-28	28	9	8	0	1	23-7	10	1	1	8	5-21	+1
10 ASA TG.M.	19	8	3	8	21-24	27	10	5	2	3	11-8	9	3	1	5	10-16	-3
11 GAZ METAN	19	7	5	7	16-16	26	9	6	2	1	14-5	10	1	3	6	2-11	-1
12 DACIA	19	7	4	8	23-28	25	9	5	3	1	16-9	10	2	1	7	7-19	-2
13 GLORIA	19	7	4	8	21-29	25	9	6	2	1	16-9	10	1	2	7	5-20	-2
14 SATU MARE	19	8	0	11	31-27	24	10	8	0	2	28-12	9	0	0	9	3-15	-6
15 ALBA IULIA	19	8	0	11	21-30	24	10	8	0	2	15-5	9	0	0	9	6-25	-6
16 FC MARAM.	19	6	4	9	22-29	22	10	5	3	2	14-6	9	1	1	7	8-23	-8
17 MIN. ZLATNA	19	5	4	10	24-30	19	10	5	4	1	21-10	9	0	0	9	3-20	-11
18 CFR TMS.	19	4	3	12	18-27	15	9	2	3	4	10-11	10	2	0	8	8-16	-12

A 7-a infrângere consecutiva "afara"

MINUTUL 91

VIRGIL STOICA:

"Abia a trecut acest joc, unul de angajament fizic, şi mă gândesc deja la următorul, cel cu Electroputere. Am fost convins că vom avea un meci greu, căci confruntările cu UTA au constituit mereu o piatră de încercare".

MARCEL CORAŞ:

"Ne-am apărat, încercând să conservăm remiza albă, dar Bordean a reuşit un gol fantastic şi ne-a spulberat orice iluzii. Consider meritată victoria Corvinului, care a atacat mai mult".

CORVINUL HUNEDOARA - UTA 1-0 (0-0)

Stadion Corvinul, teren bun, timp frumos, spectatori 2.000.
Arbitri: P. Radu (Bucureşti) - A. Drogeanu (Brăila), V. Sterică (Iaşi).
Observator: P. Mehedinţu (Timişoara)
Cartonaşe galbene: Heidiner, Grădinaru.
CORVINUL: Lobonţ 6 - Ţibichi 6 - Burdean 7, Haidiner 7.5, Petroiesc 6, Ciurea 6 (90, Mocioi) - Costăchescu 6.5 (87, Stan), Chezan 6, Bardac (cpt) 6 - Hanganu 6 (79, Jilăveanu), Mitrică 6.5.
Antrenor: Virgil Stoica. Pe bancă: Căprărescu, Sterean.
UTA: Pap 6 - Diaconescu 6.5 - Boloş 6.5 , Grădinaru 6, Moghioroş 6.5, Varga 7 - Csipkar 6, Toderaş 6, Mănăilă (cpt) 5.5 - Mariş 5.5 (85, Ştefănică), Volocaru 5 (77, Tuef).
Antrenor: Marcel Coraş. Pe bancă: Irimia, Prinţipu, Mocanu.
A marcat: BORDEAN (min. 70), cu un şut de la 20 m, din lateral, mingea lovind bara verticală şi ricoşând în poartă, Pap fiind la 1 m în faţa liniei porţii.

BORDEAN ANULEAZĂ SOCOTELILE LUI CORAŞ

UTA a fost foarte aproape de un draw în umbra Castelului Huniazilor, mizând totul pe cartea defensivei, dar năucitorul şut al lui Bordean le-a reamintit totuşi lui Marcel Coraş şi elevilor săi că în acest sezon au obţinut doar 4 puncte în cele 9 deplasări anterioare.

Doar cu un triplu marcaj strict, cu Grădinaru "umbra" lui Hanganu, Moghioroş lipit de Mitrică şi cu Boloş la Bardac, textiliştii s-au baricadat în preajma lui Pap, renunţând deliberat la ofensivă şi nenimerind ţinta în prima repriză. Varga a executat o lovitură liberă cu puţin alături, iar Mariş l-a lobat pe Lobonţ, dar şi poarta acestuia, într-un prim mitan în care gazdele au demarat în forţă. Dealtfel, ar fi putut fi 1-0 încă din primul minut, dar Hanganu, aflat într-o poziţie de ofsaid nesemnalizată de asistentul Sterică, n-a profitat. Mai apoi, Boloş a blocat excelent reluarea din apropiere a lui Bardac, iar în partea a douaŢibichi a ratat deschiderea scorului şi Ciorea a şutat mai degrabă puternic decât plasat, la o pătrundere frontală, fiind parcă de acord cu golul de 3 puncte marcat de fundaşul Bordean.... Marcel Coraş a schimbat registrul tactic, dar era oricum prea târziu şi prea... improvizat ca vârfurile Tuef şi... Grădinaru să smulgă remiza în ultimele secunde.

OVIDIU PĂCURARIU

JUCĂTORUL MECIULUI

DANIEL HAIDINER

"Mă bucur pentru această victorie. Ne-am pregătit minuţios pentru meciurile cu UTA şi Electroputere, partida de astăzi fiind foarte tensionată".

Ce mai fac Roger Bogdan şi Ladislau Ghiţă?

Aceasta a fost întrebarea care a stat mereu pe buzele lui Nicşa, Văetuş, Dubinciuc, Oncu şi Colesniuc, foşti jucători ai Corvinului, care s-au interesat la acest meci de foştii lor coechipieri, Bogdan şi Ghiţă. Dealtfel, ex-divizionarii A sunt mai mereu în preajma fostei lor echipe, deşi n-au fost cooptaţi în conducerea clubului.

Publicul, de la agonie la extaz

Extrem de exigentă tribuna hunedoreană, în frunte cu galeria gazdelor, care şi-a apostrofat favoriţii la fiecare nereuşită şi l-au înjurat mereu pe Virgil Stoica, antrenorul echipei. Abia golul de senzaţie a lui Bordean le-a schimbat repertoriul, gol care, trebuie menţionat, a fost înregistrat de nu mai puţin decât 3 posturi de televiziune prezente la meci, şi anume TVR Timişoara, TV1 Deva şi TVR Deva.

Liderul diviziei C-Arad o ia în serios

IOSIF LINGURAR

"Pentru noi, campionatul se joacă până în ultima etapă!"

- s-a născut la 11.02.1951 la Arad
- a fost portar la echipele UTA-juniori, Indagrara, FC Ineu şi Victoria Nădlac
- a fost rând pe rând antrenor şi în conducerea echipei Indagrara din anul 1990
- actualmente vicepreşedintele clubului Indagrara Arad

REP: **În perioada de iarna, la SC Indagrara SA au avut loc câteva convulsii la nivelul conducerii societăţii. Aceste convulsii s-au repercutat asupra echipei?**

IL: Aceste incidente nedorite nu au avut ecou la echipa de fotbal. Jucătorii nu au avut de suferit. Actuala conducere a societăţii este de partea echipei în sensul că doreşte să o sprijine în ţelul pe care şi l-a propus, adică promovarea.

REP: **Iniţial, a fost preconizată o pregătire centralizată la Sovata, iar în cele din urmă aţi renunţat în favoarea staţiunii Moneasa. De ce?**

IL: La baza acestei alternative a stat o neînţelegere între mine şi antrenorul Gavrilă Birău, pe considerentul că distanţa era mult prea mare şi în acea perioadă la Sovata era zăpadă. Aşa că am ales de comun acord Moneasa, care ne-a oferit condiţii bune de pregătire.

REP: **Prin victoria din etapa trecută** (n.n. - interviul a fost realizat înaintea ultimei etape) **asupra echipei AS Vladimirescu, Indagrara a luat o serioasă opţiune în a câştiga seria diviziei C Arad. Bănuiesc că toată lumea din anturajul echipei se gândeşte de pe acum la barajul pentru promovare. Aveţi condiţii din punct de vedere financiar să suportaţi o asemenea încercare?**

IL: Pentru noi, campionatul se joacă până la ultima etapă. Totuşi, aş prefera să fiu în pielea noastră şi nu a adversarilor. Din discuţiile cu conducerea societăţii, pot să afirm că vom avea sprijin financiar în toate acţiunile pe care le vom întreprinde. Nu ne permiteam luxul de a ataca titlul dacă nu aveam acordul cel puţin formal al SC Indagrara SA.

REP: **Din câte cunosc eu, SC Indagrara SA este proprietara terenului de fotbal al Arisului. Voi vă desfăşuraţi activitatea pe un teren de dimensiuni la limita minimă, care nu ştiu cât vă va ajuta la o prezumtivă promovare în Divizia B.**

IL: Baza sportivă Aris a aparţinut SC Indagrara SA înaintea anilor '70. Noi suntem în posesia unei alte baze sportive în cartierul Bujac, care sperăm să facă faţă cerinţelor diviziei B. Cerem cu această ocazie înţelegere la Consiliul municipal Arad să ne concesioneze terenul, deoarece nici până acum nu ştim exact cui aparţine această bază sportivă, cu toate că investiţiile au fost făcute de SC Indagrara SA. Acest spaţiu este revendicat de cultul penticostal din Bujac, pentru a-l transforma într-o parcare... Să transformi un spaţiu verde într-o parcare mi se pare ilogic!

REP: **Echipa dvs. este mai puţin agreată, impune uneori teamă adversarilor, mai ales la partidele disputate pe teren propriu. M-am bucurat că partida derby Indagrara - Vladimirescu s-a desfăşurat în condiţii de sportivitate, ambele echipe fiind preocupate numai de jocul propriu-zis...**

IL: Cei prezenţi pot confirma acest lucru. Cele spuse înainte aparţin de domeniul trecutului. Antrenorul Gavrilă Birău are un mare merit că a reuşit să creeze o stare de spirit la echipă, ca aceasta să nu mai fie "o spaimă" pentru adversari, ci un competitor corect pentru oricine.

REP: **Asemenea aprecieri la adresa unui antrenor sunt rare când vin din partea unui om din conducere! Aveţi o echipă în care majoritatea jucătorilor sunt experimentaţi, aflaţi la o nouă tinereţe fotbalistică. Ar putea constitui un impediment în tentativa de promovare acest aspect?**

IL: Noi considerăm acest lucru un atu şi nu un impediment. Probabil că pregătirea lor şi regimul de viaţă le permite să fie longevivi şi să-şi aducă aportul la efortul colectiv! Avem şi cinci jucători tineri, care din păcate nu sunt urmăriţi de antrenorii echipelor divizionare!

REP: **Faptul că se cunoaşte viitorul adversar, cel puţin din ce judeţ, constituie o noutate. Se vor confrunta la Timişoara campioanele judeţelor Caraş-Severin şi Arad.**

IL: Echipele din Caraş-Severin de nivelul Diviziei C sunt puternice şi de aceea constituie o permanentă preocupare urmărirea pe cât posibil a partidelor importante din campionat. Vom urmări cu atenţie echipele prezumtive care ar putea câştiga campionatul Diviziei C-Caraş.

REP: **Cu alte cuvinte, Dan Firiţeanu se poate aştepta oricând la spionaj?**

IL: Acest lucru se practică şi la echipe mari şi nu ne vom feri, mai mult, vom anunţa dacă va fi nevoie când vom fi prezenţi la meciuri importante din Divizia C-Caraş, în frunte cu antrenorul Gabi Birău.

REP: **În ce măsură AJF Arad se implică în activitatea echipei şi cu ce vă ajută?**

IL: Sunt la echipă din anul 1990, dar nu am simţit nici un sprijin din partea AJF-ului, nici material, nici moral, ba din contră. Poate că nici celelalte echipe care au promovat în Divizia B.

OVIDIU PĂCURARIU

Fair-play please

O nouă măsură impusă de AJF Arad echipelor din Divizia C este achiziţionarea unui drapel cu inscripţia "Fair Play Please". Preţul unui asemenea drapel este între 100.000 şi 200.000 lei. Pe lângă sărăcia cvasigenerală a echipelor nu ştim cât de eficientă este această hotărâre, mai ales că nea Vasile de la Sebiş sau nea Ion de la Pâncota, de exemplu, nu vor înţelege cele înscrise pe drapel. Probabil că cei mai mulţi dintre spectatori vor continua să înjure şi să-şi exprime nemulţumirea când echipa lor favorită va fi învinsă.

Excluderi la Buziaş

După aducerea antrenorului Andrei Otiman la cârma Phoenixului, lotul de jucători a suferit câteva modificări. S-a renunţat la serviciile lui Faimoc, Cârpan şi Marian, înlocuitorii fiind juniori de la Poli. Deocamdată ideea a dat randament, Buziaşul reuşind un 4-4 tocmai contra Modernului, în... Plopi.

Arbitri absenţi

La consfătuirea arbitrilor aparţinând de AJF Arad au absentat 70 dintre cei 100 care ar fi trebuit să participe. Cei care au fost absenţi au fost sancţionaţi cu reţinere de la delegări, dar... prin rotaţie. Ca şi cum ai executa zilele de detenţie în alternanţă cu cele în libertate!

Adrian Cârstea în dificultate

La partida Celuloza Modern - Phoenix Buziaş (scor 4-4) arbitrul lugojean Adrian Cârstea a primit un pumn în cap (direcţionat de undeva din spatele său) de la nervosul jucător Bela Raici (Modern) în minutul 88 al partidei, după ce conducătorul jocului acordase un penalty în favoarea oaspeţilor. Meciul a fost tensionat, pe parcursul său mai văzând cartonaşul roşu Gomboş şi Rosenblum, tot din echipa gazdă. Se pare că centralul a condus cu destule scăpări, dând naştere unor tensiuni inutile, fiind trimis în afara incintei terenului şi conducătorul Modernului, Vali Epuran. În urma acestor eliminări, lotul celor din Plopi s-a subţiat rău de tot, ajungând la mai puţin de 11 jucători legitimaţi disponibili.

FĂRĂ PRELUARE

Fiecare când are chef?

Deşi AJF Arad a impus să se respecte cu stricteţe programarea jocurilor din Divizia C, iată că s-a făcut deja o primă concesie. Echipa Gloria Arad, care şi-a programat meciurile sâmbătă dimineaţa, a jucat meciul de pe teren propriu duminică dimineaţa. Gurile rele susţin că sâmbătă dimineaţa vine prea multă lume le teren şi arbitrii nu pot favoriza echipa gazdă. Duminică, Gloria a învins echipa din Socodor...

Gheorghe Stănescu eliminat

Arbitrul de Divizia C Timiş Gheorghe Stănescu - zis Bigudiu - este şi antrenor la echipa din campionatul judeţean Tehnomet. În etapa inaugurală a returului, când echipa sa a jucat în deplasare contra Daciei, Stănescu a fost eliminat din incinta terenului de către colegul său Gheorghe Cutean. Motivul? Injurii aduse contra centralului!

Cameniţă a demisionat

Dând dovadă de discernământ şi de bun simţ, antrenorul echipei Gloria Cermei, Gigi "Becu" Cameniţă a demisionat din motive personale, vineri, 14 martie. Probabil şi-a dat seama, chiar dacă mai târziu, de mascaradele de duminica trecută, de la meciul Cermei - Socodor. Cine îl urmează?

Constantin Deliu refuzat

Cunoscutul fost fotbalist de primă divizie şi antrenor la Universitatea Craiova, Constantin Deliu, care a activat o perioadă la Giarmata, este acum un fidel spectator al meciurilor echipei Timpuri Noi. El a solicitat să fie observator, însă a fost refuzat de mai marii AJF-ului. Păcat! Totuşi, numele Deliu reprezintă ceva în fotbal, oricum mai mult decât altele...

Ştefan Drotovici - 65

Preşedintele echipei Unirea Sânnicolaul Mare, Ştefan Drotovici, şi-a sărbătorit cei 65 de ani în ziua în care echipa i-a făcut un frumos cadou, învingând cu 5-1 pe Comtim. "La Mulţi Ani!"

Giuchici se mută la Diniaş

Mima Giuchici, patronul clubului de fotbal Srbijanka, a ajuns ca în acest retur să nu dispună de un teren stabil pe care să-şi desfăşoare activitatea. Aşa că a intrat într-o combinaţie prelungită pe ruta Electrica-Diniaş. În schimbul prelungirii contractului lui Stoianov la clubul de la Gara Mică, Electrica asigură teren şi vestiare pentru Srbijanka Giuchici de trei ori pe săptămână, precum şi transportul juniorilor la meciurile pe care echipa lui Mima le va juca pe stadionul din Diniaş.

Testele pentru arbitrii din lotul B

Dacă la 21 februarie, la Piteşti, arbitrii au fost testaţi din punct de vedere teoretic, gazda probelor fizice va fi stadionul de atletism din Timişoara (fost "23 august"), joi, de la ora 12. Vor fi la start: lotul Timiş - C. Avram, I. Buna, S. Caia, C. Făniţă, V. Igna, I. Korek, T. Lajos, M. Râmniceanu, D. Ionescu, M. Petcu, O. Trandu. Caraş Severin - S. Costachi, P. Herghelegiu, Gh. Gril, L. Glogoviceanu, D. Iacob, M. Neagu, D. Micloşină, D. Ţigănele. Din partea Comisiei Centrale a Arbitrilor vor fi prezenţi Mircea Salomir şi Alexandru Ioniţă. Succes!

RASPUŢIN

Resemnarea vârfului de atac

DARIE ILIUŢĂ

Electrica Timişoara

"M-am gândit la un moment dat să renunţ..."

REP: **O primă întrebare firească în cazul tău: Eşti mulţumit de ce ai realizat în fotbal până acum?**

DI: Sigur că nu sunt mulţumit! Puteam să realizez mult mai mult...

REP: **Lumea începe să uite că ai fost component al naţionalei de juniori! Atunci, te-ai dus la Progresul, într-un moment greu al acestui club. Din păcate, după '90, te-ai scufundat împreună cu echipa...**

DI: Bine zis scufundat! Echipa a ajuns în degringoladă şi era greu să te remarci într-o asemenea situaţie. Nu poţi trage într-o parte când toată lumea trage în alta.

REP: **Poate te-ai complăcut. Nu exista o variantă să pleci în altă parte?**

DI: Eram legat de Progresul, totul depindea de conducerea clubului. În '90, când echipa a început să se scufunde, aveam doar 17 ani.

REP: **Ai trăit aşadar două retrogradări, dar au urmat apoi câteva sezoane bune ale... Electricii, în Divizia C, chiar cu o participare la barajul pentru promovare. Nici atunci nu te-a căutat nimeni?**

DI: Nu. Au fost nişte zvonuri, doar vorbe la colţ de stradă. S-a vehiculat chiar şi Poli. Dar n-a fost nimic concret, aşa că m-am dus la Vulturii Lugoj. M-a dus acolo Ilie Rotariu...

REP: **Când ai pierdut naţionala de juniori?**

DI: Atunci, în '90. Oricum, era sfârşitul acelei generaţii. Am fost la Campionatul European, nu ne-am calificat la mondiale, aşa că... Eu am plecat doar cu vreo trei luni mai devreme. La ultima convocare pentru un turneu din străinătate, eu n-am mai fost chemat.

REP: **Cu cine ai fost coleg de naţională?**

DI: Moisescu, Săvoiu, Artimon, Colceag, Moga, Gane...

REP: **Să revenim la momentul Lugoj. Ai jucat acolo o vreme, dar apoi ai dispărut...**

DI: Acolo a intervenit altceva. Am jucat tot turul, şi prima etapă din retur. Dar cubul avea datorii mari faţă de jucători şi a început debandada. Aşa că n-a mai meritat să fac naveta degeaba. N-am mai primit nici prime, nici bani de navetă!

REP: **La un moment dat, am crezut că o să renunţi la fotbal. Ai dispărut de tot...**

DI: Chiar m-am gândit serios să mă las, pentru că la toate echipele la care am fost, niciuna n-a mers bine mai mult de un an. Mi-am zis că dacă n-ai şi puţină şansă în fotbal, n-are rost să continui...

REP: **Ai fost o perioadă şi la Giarmata...**

DI: M-am dus aşa, ca să dau cu piciorul în minge, mai mult să-mi omor timpul. Am jucat doar de plăcere... Apoi a venit Ilie Rotariu şi m-a convins să revin la Electrica. Şi cum am 24 de ani, am zis de ce nu? Nu cred că mai pot să realizez cine ştie ce, dar mai pot să joc în B.

REP: **Ai renunţat la alte ambiţii?**

DI: Păi după atâtea eşecuri şi dezamăgiri, mi-e greu să cred că voi avea şansa să realizez mai mult.

REP: **Tot timpul ai probleme cu greutatea! Eşti pofticios, mănânci mult?**

DI: Aşa e constituţia mea. Mă îngraş uşor şi dacă fac o pauză de o săptămână, se simte imediat. Nu mănânc mult! Alţii, când îi vezi cât mănâncă, te sperii, şi-s ca aşchia...

REP: **De ce ţi se spune Butelie?**

DI: De la butelia Shell! Glumesc, asta a apărut acum. Mi se spune Butelie pentru că-s mai micuţ şi bine făcut. Deci nu gras, bine făcut.

REP: **Cine ţi-a pus porecla?**

DI: Cred că Samargi...

REP: **Eşti mulţumit la Electrica?**

DI: Echipa e tot mai bună. Au venit Marius Puiu şi Bota, în plus au crescut în joc fotbalişti de la care se aştepta mai puţin, ca Iacobiciu, Stoianov, chiar Petre Lucian. Ca să meargă treaba, depinde de conducere. Până acum, conducerea a fost corectă cu noi, şi onestă, pentru că ne-a spus ce poate să ne ofere. N-a venit cu promisiuni care nu se pot onora.

DUKI POPOVICI

Centrul Auto IATSA 2
Timişoara, Calea Şagului 201
tel 950
Dealer DAEWOO Automobile
Cielo, Espero, Tico, Damas, Avia

- 30% avans
- 8-18% dobândă pe an
- 12-36 rate lunare

Cel mai eficient sistem de rate pentru CIELO, TICO, DAMAS

NOU! ESPERO 1.8 (opţional şi cu ABS)

oferta speciala TICO şi camionul AVIA la preţuri fără taxa de drumuri, până la epuizarea stocului.

Show-room şi magazin piese de schimb Dacia şi Oltcit în Calea Aradului, vis-a-vis de Poligrafie

PARMA ŞI INTER SE BAT PENTRU FRAŢII MPENZA!

În lotul lui Mouscron, revelaţia campionatului Belgiei, evoluează doi fraţi de culoare, ghanezii Mpenza. **Lokon Mpenza** are 18 ani şi a marcat 9 goluri în acest sezon, iar **Mbo Mpenza** are 21 de ani şi a înscris 10 goluri în actuala ediţie de campionat. Parma şi Inter se bat deja pentru achiziţionarea lor. Pe fir a intrat însă şi FC Barcelona!

ZENGA A SPUS “CIAO ITALIA”

Portarul **Walter Zenga** a părăsit zilele trecute Italia, transferându-se de la Padova, unde a evoluat din vară, la formaţia New England Revolution Boston. Interesant este faptul că tocmai la Boston, la 4 iunie 1992, Zenga a disputat ultimul său meci în naţionala squadrei azzurra, un amical împotriva Irlandei. Născut la 28 aprilie 1960, la Milano, Walter a debutat în Serie A la 11 septembrie 1983, cu Inter. La acest club a jucat 328 de meciuri în prima ligă câştigând un titlu de campion şi două Cupe UEFA. În vara lui 1994 a trecut la Sampdoria, evoluând în 41 de partide în Serie A.

La plecare simpaticul Zenga (în foto) a declarat: **''M-am săturat de fotbalul din Italia. A sosit momentul să schimb aerul''**. El a semnat un contract pe doi ani cu clubul american.

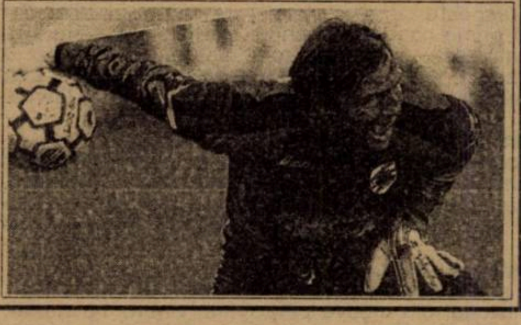

IGOR KOLYVANOV - MECIUL 100 ÎN SERIE A

Duminică, rusul **Igor Kolyvanov** (în foto) a evoluat pentru a 100-a oară în prima ligă italiană. Cu acest prilej a marcat al 9-lea gol pentru Bologna, ajungând la un total de 27 de realizări în “Il Calcio”, celelalte 18 fiind înscrise pentru Foggia.

OASPEŢII AU ACUMULAT UN SINGUR PUNCT

În această etapă gazdele au câştigat 8 jocuri, doar Piacenza izbutind să acumuleze un punct afară. O situaţie asemănătoare s-a petrecut ultima dată acum mai bine de 10 ani. La 18 ianuarie 1987, într-un camiponat cu 16 echipe participante s-au înregistrat rezultatele: **Fiorentina - Avellino 2-0; Napoli - Brescia 2-1; Inter - Empoli 2-1; Ascoli - Milan 1-0; Como - Roma 0-0; Atalanta - Sampdoria 1-0; Verona - Torino 2-1; Juventus - Udinese 2-1.**

CULESE DE PE STADIOANELE SERIEI A

Olandezul lui Inter, **Aron Winter**, a refuzat postura de rezervă înaintea meciului cu Parma. Drept urmare antrenorul **Roy Hodgson** a renunţat la serviciile acestuia, trimiţându-l în tribună.

● Sârbul **Dejan Savicevici** a avut o prestaţie mulţumitoare în partida cu Fiorentina, dar a văzut un cartonaş galben şi va fi suspendat în jocul cu Atalanta.

● Atacantul lui Juventus, **Christian Vieri**, a trimis mingea în bară după o spectaculoasă foarfecă. A fost a 18-a oară în acest sezon când torinezii au ţintit bara.

● **Vicenza** a disputat la Cagliari jocul cu numărul 900 în Serie A. Cu acest prilej a debutat în acest campionat şi camerunezul achiziţionat în vară, **Pierre Wome**, în vârstă de 18 ani.

● După eliminarea lui **Mihajlovici**, în etapa trecută, acesta s-a ales cu o suspendare pe 4 runde! La meciul cu Reggiana suporterii lui Sampdoria, supăraţi foc pe arbitri au afişat o pancardă uriaşă pe care se putea citi: “Hoţii!”

● După numai 13 minute **Ovidiu Sabau** s-a accidentat serios şi a fost înlocuit cu **Longhi**. În acest sezon românul a acumulat 17 prezenţe la Reggiana, înscriind un gol.

● Partida Udinese - Perugia a început cu o întârziere de 15 minute, arbitrul **Stefano Braschi** suferind o uşoară accidentare la gleznă în timp ce făcea câteva exerciţii de încălzire înaintea jocului!

ADESSO A PARMA SI PARLA DI CHAMPIONS LEAGUE

● Sâmbătă şi-au disputat meciurile formaţiile angrenate în cupele europene. Astfel au avut 3 jocuri de mare interes, considerate toate veritabile derby-uri. Pe “Giuseppe Meazza” trupa lui Arrigo Sacchi a mai luat o gură de oxigen.

MILAN - FIORENTINA 2-0: Desailly (61), Albertini (89-penalty) Cu Rossi suspendat, cu Roby Baggio şi cu Albertini (în primă repriză) pe bancă, gazdele au avut o prestaţie ceva mai aproape de renumele acestei formaţii, profitând şi de evoluţia ştearsă a elevilor lui Claudio Ranieri. Chiar dacă Milan a înscris destul de târziu, victoria este pe deplin meritată, Fiorentina creând rareori panică. Cea mai mare ocazie a oaspeţilor a ratat-o Robbiati, şut alături de la 7-8 metri, singur cu Pagotto, cu 6 minute înainte de final, arma secretă a violeţilor intrând în min. 64 în locul ridicolului Kanchelskis. Cei din Firenze au triumfat doar de 5 ori la Milano (ultima dată în septembrie 1987, scor 2-0), pierzând de 38 ori! Şi un amănunt picant: în ultimele 11 etape, rosso-neri au acumulat 12 puncte, tot atâtea câte a adunat şi lanterna Reggiana!

● Pe “Ennio Tardini”, în nocturnă, s-a stabilit formaţia care se va lupta cu Juve pentru titlu. **PARMA - INTER 1-0 : Chiesa(22).** Trio-ul propus în atac de mister Hodgson, Djorkaeff - Branca - Zamorano, n-a fost la înălţimea aşteptărilor. Apărarea oaspeţilor, neînvinsă de 3 etape, a gafat o singură dată, Pistone scoţându-l din ofsaid pe Chiesa, la pasa lui Benarrivo şi golgeterul emilianilor şi-a făcut datoria. Bună a fost şi evoluţia lui Crespo şi Thuram, Inter-ul fiind cel mai aproape de gol în ultimul minut, şutul lui Sforza fiind respins senzaţional de talentatul Buffon. Astfel chiar şi fără Stanici (suspendat) Parma a învins-o pentru a 5-a oară pe Inter, nerazzurri obţinând pe acest teren doar două remize, ultima în noiembrie 1991.

● Confruntarea Juventus - Roma fiind tratată mai jos, pe larg, vom trece la jocurile care au avut loc duminică. Cele mai multe goluri au fost înscrise pe “Olimpico”. **LAZIO - ATALANTA 3-2: Mirkovici (36 - autogol), Sottil (38 - autogol), Buso (84) - Lentini (52), Morfeo (82).** Fără bomberii Signori şi Casiraghi (ambii accidentaţi), romanii l-au pierdut şi pe fundaşul Negro, accidentat şi el şi meciul cu Atalanta devenea din ce în ce mai greu. A venit însă minutul 36 şi stoperul oaspeţilor, Zoran Mirkovici a înscris un autogol antologic, trimiţând mingea cu boltă, de la 35 metri, peste propriul portar! Peste numai două minute şutul lui Fuser a fost deviat de Sottil şi jocul părea încheiat. În repriza secundă cei din Bergamo au revenit incredibil şi doar inspiraţia rezervei Buso i-a salvat pe băieţii lui Zoff.

● După două eşecuri consecutive acasă, genovezii au realizat un scor de forfait. **SAMPDORIA - REGGIANA 3-0: Montella (5,68 - penalty), Carparelli (8).** Cu un singur şut pe spaţiul porţii lanterna roşie nu putea emite alte pretenţii. Montella a fost din nou inspirat iar în apărare Sampdoria s-a prezentat cu un cuplu de stoperi inedit: Karembeu - Dieng! Reggiana a pierdut după 5 runde.

● **CAGLIARI - VICENZA 2-1: Muzzi (36), Tovalieri (49) - Lopez (1).** Chiar fără golgeterul Otero (suspendat) Vicenza n-a jucat rău, dar a pierdut al 6-lea joc consecutiv în deplasare. La acest fapt a contribuit poate şi eliminarea lui Mendez (min. 63), precum şi ambiţia gazdelor, pentru care acest succes a fost absolut necesar. Oaspeţii n-au câştigat încă în Sardinia, pierzând a 9-a oară!

● **BOLOGNA - NAPOLI 2-1: Andersson (39), Kolyvanov (47 - penalty) - Altomare (45).** Absenţe de marcă în ambele tabere: Torrisi, Fontolan, respectiv Cruz, Pecchia, Boghossian, cu toţii accidentaţi. Tradiţia a fost favorabilă napoletanilor care au pierdut doar una din ultimele 9 confruntări la Bologna (1-0 în ianuarie 1991). Arbitraj confuz al lui Pierluigi Pairetto, care a trecut cu vederea două penalty-uri, câte unul pentru fiecare echipă.

● **UDINESE - PERUGIA 2-1: Amoroso (22), Helveg (76) - Negri (3).** Gazdele au mai avut şi o bară, iar în final portarul lui Perugia, Luca Bucci, a dat un adevărat recital, salvând miraculos de 3 ori din faţa brazilianului Amoroso. În ultimul sfert de oră oaspeţii au jucat în 10, după eliminarea lui Materazzi. Golul victoriei a fost marcat după un luft de zile mari al lui Di Chiara.

● **VERONA - PIACENZA 0-0.** Fără Colucci, Bacci şi Zanini era greu de crezut că gazdele vor putea desface apărarea bine pusă la punct a celor din Piacenza. Singurul care l-a pus la grea încercare pe Taibi a fost tânărul Vincenzo Italiano, născut la 10 decembrie 1977, la Karlsruhe, şuturile acestuia fiind respinse cu dificultate de portarul oaspeţilor.

SANDU USUSAN

L'EROE della giornata

CHRISTIAN VIERI

● s-a născut la 12 iulie 1973, la Bologna

● are 1,85 m înălţime şi 82 Kg greutate

● a evoluat la Prato, Torino, Pisa, Ravenna, Venezia, Atalanta, iar din toamna trecută la Juventus.

● a debutat în Serie A la 15 decembrie 1991, în partida Torino - Fiorentina (scor 2-0), totalizând 39 de jocuri, marcând 11 goluri.

● în acest sezon a înscris 6 goluri pentru Juve, 3 în campionat, unul în Coppa Italia, două în Champions League.

GOLGETERII

18 goluri: Inzaghi (Atalanta - 3 din penalty)
16 goluri: Montella (Sampdoria - 2 p.)
14 goluri: Balbo (Roma - 5 p.)
13 goluri: Mancini (Sampdoria)
12 goluri: Otero (Vicenza - 4 p.)
11 goluri: Djorkaeff (Inter - 4 p.); **Batistuta** (Fiorentina - 2 p.)
10 goluri: Signori (Lazio - 2 p.); **Chiesa** (Parma - 1p.), **Tovalieri** (Cagliari - 3 p.)
9 goluri: Weah (Milan); **P. Poggi** (Udinese); **Kolyvanov** (Bologna - 2 p.)

CALCIO Serie A

1. JUVENTUS	23	12	9	2	31-15	45	+12
2. PARMA	23	11	7	5	26-19	40	+7
3. INTER	23	9	11	3	33-23	38	+2
4. SAMPDORIA	23	10	6	7	43-34	36	+3
5. ROMA	23	9	8	6	37-30	35	-1
6. BOLOGNA	23	10	5	8	36-29	35	+2
7. ATALANTA	23	9	8	6	33-27	35	-1
8. VICENZA	23	9	7	7	34-28	34	-2
9. FIORENTINA	23	7	10	6	32-26	31	-5
10. LAZIÓ	23	8	7	8	25-24	31	-2
11. NAPOLI	23	7	10	6	27-30	31	-2
12. MILAN	23	8	6	9	30-28	30	-3
13. UDINESE	23	7	7	9	30-33	28	-8
14. PIACENZA	23	5	10	8	18-28	25	-8
15. PERUGIA	23	6	5	12	28-42	23	-13
16. CAGLIARI	23	4	8	11	25-38	20	-16
17. REGGIANA	23	2	11	10	22-36	17	-19
18. VERONA	23	4	5	14	30-50	17	-16

Etapa viitoare A :

Et. 25 (duminică, 23 martie, ora 16.00): Atalanta - Milan (1-1); Fiorentina - Parma (0-0); Inter - Verona (1-0); Napoli - Juventus (1-1); Perugia - Cagliari (1-2); Piacenza - Sampdoria (0-3); Reggiana - Udinese (1-2); Vicenza - Lazio (2-0). **Ora 21.30:** Roma - Bologna (2-3).

ANCELOTTI - UN SPECIALIST AL STARTURILOR EZITANTE

Carlo Ancelotti (în medalion) este mulţumit de evoluţia elevului său, Enrico Chiesa, autor a 10 goluri, aproape o treime din totalul realizărilor lui Parma.

În toamna anului 1995 **Carlo Ancelotti** a avut un start foarte neconvingător pe banca tehnică a lui Reggiana, una din favoritele pentru promovarea în Serie A. După 8 etape formaţia sa se afla pe locul 16, la 10 puncte de lider (Genoa) fiind mai aproape de... Serie C1! La un moment dat s-a pus chiar problema demiterii antrenorului. Apoi, încet, încet, Reggiana a urcat, la finele campionatului situându-se pe locul 4, obţinând promovarea în prima ligă.

În vară Ancelotti a preluat-o pe Parma. Emilianii au pornit greoi, suporterii fiind total nemulţumiţi de noul tehnician. A venit însă data de 8 decembrie moment în care a fost achiziţionat croatul **Mario Stanici**. De atunci s-au scurs 13 etape şi dacă s-ar întocmi un clasament după aceste runde, Parma s-ar afla pe primul loc, cu 30 de puncte, urmată de Juventus cu 26, Atalanta cu 25 şi Sampdoria cu 23 de puncte!

JUVENTUS - ROMA 3-0 (2-0)

Stadion Delle Alpi, spectatori 45 000

Arbitru: Graziano Cesari (Genova), 40 de ani, comerciant, 84 de jocuri arbitrate în Serie A, 37 de victorii ale gazdelor, 29 de remize, 18 succese ale oaspeţilor, 20 de penalty-uri dictate, 31 de cartonaşe roşii acordate.

Cartonaşe galbene: Di Biagio, Petruzzi, Montero, Carboni, Jugovici.

JUVENTUS: Peruzzi - Porrini, Ferrara, Montero, Dimas - Deschamps, Di Livio (76, Jugovici), Tacchinardi, Zidane (64, Lombardo) - Vieri (64, Padovano), Amoruso.

ROMA: Cervone - Pivotto, Petruzzi, Aldair, Candela - Tommasi (46, Fonseca), Thern, Di Biagio (57, Statuto), Carboni - Balbo, Totti.

Au marcat: VIERI (min. 28), care a trimis din cădere, flancat de apărătorii adverşi, pe lângă Cervone, de la circa 12 metri; VIERI (min. 44), cu un şut spectaculos din unghi, după o pasă primită de la Amoruso; AMORUSO (min. 85), care a reluat de la 8 metri în plasă centrarea excelentă a lui Lombardo.

Se poate şi fără Del Piero şi Boksici

● O victorie foarte lejeră a liderului, la un scor greu de anticipat, mai ales că cele două formaţii au avut evoluţii bune în ultima vreme, Juve fiind neînvinsă de 8 etape, iar Roma de 6 ● Marcello Lippi a avut din nou mari probleme, Boksici fiind suspendat, iar Del Piero şi Torricelli accidentaţi. Dar mai tinerii lor colegi, Tacchinardi, Amoruso şi mai ales Vieri au jucat excelent, nelăsând nici o speranţă oaspeţilor ● În prima repriză Roma s-a prezentat destul de slab, alb-negrii având şi alte ocazii mari, în afara celor două goluri, la una din faze Candela salvând de pe linia porţii la şutul lui Deschamps ● La reluare, după o bară a aceluiaşi Vieri, au apărut emoţiile şi la poarta lui Peruzzi, la şuturile lui Statuto şi Fonseca ● Echipa care a terminat însă în forţă a fost tot Juventus, introducerea lui Jugovici, Padovano şi Lombardo creând alte momente de panică în careul lui Cervone ● Giallo-rossi au pierdut a 42-a oară la Torino, unde nu au triumfat decât de 6 ori în 64 de confruntări.

GLIA

,,TUNARII'' I WENGER NU RENUNŢĂ

enal Londra a reintrat în forţă în lupta pentru titlu. graţie de-al 7-lea succes obţinut în deplasare, în acest sezon rii" lui Wenger apropiindu-se la doar 3 puncte la "adevăr" anchester United, lidera şi campioana en-titre.

mbătă, în cadrul etapei a 30-a, "tunarii" au urcat la +12 la văr", mulţumită golurilor unor rezerve de 20, respectiv 23 **SOUTHAMPTON - ARSENAL 0-2: Stephen Hughes (40), Shaw (70).** Fără titularii supendaţi Dixon şi Merson, şi cu Harper debutant la 25 de ani între buturi, Arsenal a reuşit lea 2-0 consecutiv, îngreunându-le situaţia "sfinţilor" lui me Souness, care, cu doar 3 zile înainte, obţinuseră un t de aur în Yorkshire: **LEEDS - SOUTHAMPTON 0-0.**

şi are jucat un meci în plus, Arsenal a "scăpat" de grijile penelor, în vreme ce Man. Utd. şi Liverpool, contracandi- le sale la titlu, încă luptă pe două fronturi. Dealtfel, casele pariuri londoneze au fixat o cotă de 7/2 pentru câştigarea ei Premier League / Champions League de către Manchester Derby-ul Arsenal - Liverpool de luni, 24 martie, din etapa are, ar putea clarifica marea rivală la titlu a actualei lidere. ici "diavolii roşii" n-au şomat, vârful Andy Cole înscriind al. a său gol în ultimele 6 meciuri şi apoi părăsid terenul identat: **MANCHESTER UTD. - SHEFFIELD WED. 2-0: Cole), Poborsky (55).** Cantona a avut o bară, iar în pauză trupa zicală en-vogue **SPICE GIRLS** a păşit pe gazonul de la Old fford.

a arena City Ground, acolo unde Barnes & Co. n-au mai ştigat din 1984, "senzaţia" Robbie Fowler a preluat şefia cla- nentului general al golgeterilor, cu 26 reuşite (16 în campio- ., 6 în Cupe şi 4 în Europa): **NOTT'M FOREST - LIVERPOOL 1: Woan (27) - Fowler (4).** Dar ca şi în ultimele sale două eciuri, Liverpool a cedat iniţiativa după un start excelent, iar final cei 29.000 spectatori au fost frustraţi doar de parada lui vid James la şutul noii achiziţii olandeze Pierre van Hooy- nck. Dealtfel, săptămâna trecută Forest a achiziţionat cuplul ensiv van Hooydonk (4,5 mil. lire - record al clubului, de la eltic) - Ian Moore (1 mil., de la Tranmere), copiind la indigo ctica recentă a unei alte potenţiale retrogradate, West Ham, tărită cu vârfurile Kitson şi Hartson.

"Roşii" au remizat în oraşul lui Robin Hood în formula: James McAtter (Harkness), Wright, Matteo, Kvarme, Bjornebye - cManaman, Redknapp, Barnes - Berger (Collymore), Fowler. Cu oar 5 zile înainte, în derby-ul etapei trecute, Liverpool măsese în lupta pentru titlu evoluând în acelaşi "11", graţie apului" lui Robbie Fowler, reuşit în a 77-a secundă a relungirilor: **LIVERPOOL - NEWCASTLE 4-3**. Gazdele s-au esprins la 3-0 între minutele 31 şi 43, apoi oaspeţii au revenit 3-3 între minutele 68 şi 89, şi, într-un final nebun, Liverpool -a salvat sezonul. Comentatorul meciului la BBC Radio 5, Jim eglin, dealtfel marcator al unui gol decisiv în anii '80 pentru iverpool în semifinalele CCE exact la aceeaşi poartă, a emarcat că niciodată nu i-a văzut pe fanii lui Liverpool atât de ezlănţuiţi şi zgomotoşi ca la golul victorios al lui Fowler de unea trecută. Nu de alta, dar la Anfield foamea după al 19-lea titlu de campioană a Angliei dureaza din 1990... Derby-ul de sâmbătă, 19 aprilie, Liverpool - Manchester United, de la ora 13,15 a României, ar putea decide...

Fără Shearer şi Ferdinand, dar cu Asprilla co-autor la primele 3 goluri şi apoi înlocuit datorită unei accidnetări, "Coţofenele" s-au impus lejer: **NEWCASTLE - COVENTRY 4-0: Watson (11), Lee (41), Beardsley (72), R. Elliot (88).** Eliminat: Borrows (C). Antrenorul Dalglish aleargă după Matthias Sammer!

Cea de-a doua victorie în deplasare a zilei a obţinut-o "lanterna roşie", care a câştigat avanpremiera celei de-a 37-a finale a Cupei Ligii, COCA-COLA Cup: **LEICESTER CITY - MIDDLESBROUGH 1-3: Marshall (47) - Blackmore (9), Juninho (27), Beck (30).** Duminică, 6 aprilie, aceste două echipe vor lupta pe Wembley pentru primul trofeu al sezonului 1996-'97 şi totodată pentru un loc în Cupa UEFA. Dacă lanterna roşie "Boro" este în premieră în istoria de 121 de ani a clubului în finala Cupei Ligii sau a Angliei, în schimb, "vulpile" de la Leicester au triumfat la a 4-a ediţie a acestei competiţii, în 1964, cu Gordon Banks în poartă, fiind din nou finaliste ale Cupei Ligii un an mai târziu.

Iată, totodată, şi programul semifinalelor celei de-a 116-a ediţii a Cupei Angliei, F.A. Cup, programate duminică, 13 aprilie: WIMBLEDON - CHELSEA (derby londonez pe arena Highbury, a lui Arsenal, de la ora 14 a României) şi MIDDLESBROUGH - CHESTERFIELD (liga a 3-a), la Old Trafford - Manchester, de la ora 17.

Revenind la etapa de campionat, un internaţional scoţian a decimat "Gaşca nebună" în faţa a 23.333 spectatori: **BLACKBURN ROVERS - WIMBLEDON 3-1: Gallacher (6, 25, 58) - Ekoku (38).**

Stângul căpitanului **Dave Watson**, 35 de ani, fundaş central, a adus în min. 78 doar al doilea succes al "caramelelor" în ultimele 13 meciuri: **EVERTON - DERBY 1-0.**

Tradiţia se confirmă, antrenorul Gerry Francis rămânând neînvins în faţa omologului său George Graham, care s-a trezit pe faţă şi cu tricoul atacantului său Tony Yeboah, supărat că a fost înlocuit: **TOTTENHAM - LEEDS 1-0 (Anderton, 26).**

În alte meciuri ale ultimei săptămâni: **BLACKBURN - NOTT'M FOREST 1-1** (disputat marţi), **SHEFFIELD WED. - SUNDERLAND 2-1** (miercuri), **WEST HAM - CHELSEA 3-2** (miercuri) şi **ASTON VILLA - WEST HAM 0-0** (sâmbătă).

Duminică seara, în ultimul meci al etapei, **CHELSEA - SUNDERLAND 6-2: Zola (38), Sinclair (42), Petrescu (52), Hughes (78, 89), Di Matteo (90) - Stewart (56), Rae (59).** Italianul Zola a deschis scorul cu al 10-lea său gol în Anglia, vole splendid la pasa de nota 10 a lui Petrescu. Tot Zola a creat şi golurile 2 şi 3, Dan Petrescu ridicând perfect scorul la 3-0. Trupa lui Gullit a triumfat în formula Grodas - Myers (P. Parker), Clarke, Minto - Petrescu, Burley, Di Matteo, Sinclair (Vialli), Wise - Hughes, Zola. Oaspeţii lui Peter Reid, cu doar două victorii în cele 13 meciuri jucate în 1997, devin pe zi ce trece candidaţi cerţi la cele 3 locuri retrogradante.

MIHAI COMŞULEA

CARLING PREMIERSHIP

1. MAN. UTD.	30	17	9	4	59-33	60	+15
2. LIVERPOOL	30	16	9	5	51-25	57	+9
3. ARSENAL	31	16	9	6	51-26	57	+12
4. NEWCASTLE	29	15	6	8	58-35	51	+6
5. SHEFFIELD	30	12	12	6	39-35	48	+6
6. ASTON VILLA	30	13	8	9	35-27	47	-1
7. CHELSEA	29	12	10	7	50-43	46	+1
8. WIMBLEDON	28	12	8	8	40-35	44	+8
9. LEEDS	31	11	7	13	24-32	40	-8
10. TOTTENHAM	29	11	5	13	35-38	38	-10
11. LEICESTER	29	10	7	12	34-41	37	-8
12. BLACKBURN	29	8	12	9	32-28	36	-6
13. EVERTON	30	9	9	12	37-43	36	-6
14. DERBY CO.	30	7	11	12	31-45	32	-10
15. SUNDERLAND	31	8	8	15	28-47	32	-13
16. COVENTRY	31	6	12	13	26-43	30	-15
17. WEST HAM	29	7	8	14	27-39	29	-16
18. NOTTM. FOR.	31	6	11	14	26-47	29	-19
19. SOUTHAMPT.	29	6	8	15	37-48	26	-19
20. MIDDLESB.*	28	7	7	14	40-50	25	-17

ÎNGHESUIALĂ ÎN FRUNTEA CLASAMENTULUI

GERMANIA

Meciul zilei s-a jucat pe Gottlieb Daimler Stadion din Stuttgart, acolo unde sâmbătă au poposit campionii. În faţa unei asistenţe care a ocupat arena până la ultimul loc (53.000) a fost **STUTTGART - DORTMUND 4-1: Balakov (44 penalty), Verlaat (45), Elber (82), Soldo (84) - Reuter (8).** Arbitrul Heynemann a condus formaţiile: Stuttgart: Wohlfahrt - Berthold (16, Grimm), Verlaat, Endress - Hagner (85, Buck) Soldo, Balakov (86, Lisztes), Poschner, Legat - Elber, Bobic. Borussia: Klos - Sammer - Kohler, Heinrich, Ricken (46, Tanko), Reuter, Lambert (61, Zorc), Möller, Reinhardt (61, Tretschok) - Chapuisat, Herrlich. Din nou şvabii şi-au onorat cartea de vizită înscriind cu toate liniile. Deşi n-a câştigat nici unul dintre ultimele 5 meciuri directe, Stuttgart a terminat învingătoare acasă în faţa galben-negrilor ori de câte ori a deschis scorul, de data aceasta reuşiind să răstoarne rezultatul. Este a 9-a oară în acest campionat când echipa antrenată de Joachim Löw marchează 4 sau mai multe goluri. În ultimele 3 etape Balakov & Co au reuşit "doar" de 13 ori să modifice tabela de marcaj. Un rezultat care relansează campionatul, cu şanse aproximativ egale pentru primele patru clasate.

ST. PAULI - HAMBURG 2-2: Pisarev (80), Scharping (90) - Breitenreiter (10), Kmetsch (84). Deşi derby local, doar 39.000 de spectatori au fost prezenţi pe Volksparkstadion. Cu toate că n-a câştigat de 8 etape, "sora mai mică" a egalat în ultimele secunde. Eliminat Fischer (HSV, min. 41).

DUISBURG - KARLSRUHE 2-2: Salou (72), Nijhuis (74) - Carl (12), Kiriakov (38). Eberhard Carl se dovedeşte un bun înlocuitor al lui Sean Dundee. De altfel, în acest joc Carl a fost singurul german care a marcat. Duisburg rămâne fără victorie în retur, în timp ce olandezul Nijhuis, cu cele 4 goluri reuşite până acum în campionat, este golgeterul fundaşilor din Bundesliga.

BAYERN - SCHALKE 3-0: Helmer (13), Nerlinger (89), Klinsmann (90). S-au întâlnit echipele ale căror meciuri se încheiau cu cele mai multe goluri (Bayern, media 4,2/meci) şi cu cele mai puţine (Schalke, 1,1/meci). Golul lui Helmer a pus capăt invincibilităţii portarului Lehmann, care nu a primit gol timp de 597 minute!

LEVERKUSEN - BIELEFELD 1-0: Meijer (86). Eliminaţi Fuchs (82), Reeb (88), ambii de la Bielefeld. Victorie mică pentru gazde, care le menţine totuşi în lupta pentru titlu.

Bayer este neînvinsă acasă de 9 partide, ca şi acum 3 ani şi jumătate.

FREIBURG - 1860 MÜNCHEN 2-2: Buric (50), Heidenreich (67), Winkler (23, 31). Primul punct în retur pentru Freiburg. Cu 4 victorii şi 2 remize, 1860 este cea mai bună echipă a returului.

ROSTOCK - DÜSSELDORF 3-1: Beinlich (4), Akpoborie(39), Studer (43) - Mehlhorn (30). Prima victorie pe 1997 pentru estici. În cele 6 meciuri directe, Fortuna Düsseldorf n-a realizat nici un succes.

GLADBACH - KÖLN 2-1: Lupescu (68, penalty), Wynhoff (76) - Polster (51, penalty). Pentru prima dată Gladbach câştigă după ce a fost condusă.

BOCHUM - BREMEN 3-2: Donkov (38), Gülünoglu (52), Michalke (71) - Van Lent (73), Herzog (86).

O victorie mare, pentru că în ultimele 27 de meciuri directe cei din Bochum câştigaseră o singură întâlnire. Bremen rămâne singura echipă care a marcat în fiecare meci din deplasare pe care l-a susţinut.

Marţi şi miercuri, în etapa a 22-a s-au înregistrat rezultatele: **Hamburg - Gladbach 2-1:** Salihamidzic (56, 74) - Lupescu (88, penalty); **Köln - Stuttgart 1-5:** Steinmann (20) - Bobic (21, 33, 86), Elber (55), Lisztes (89). **Karlsruhe - Bochum 2-3:** Kiriakov (9), Fink (47) - Közle (2), Stickroth (34), Donkov (56). **Bremen - St. Pauli 2-1:** Brand (37), Scholz (51) - Scherz (18). **Schalke - Duisburg 4-0:** Anderbrügge (4), Held (66), Max (71), Emerling (90, autogol). **Biaelefeld - Bayern 2-0:** Kuntz (10, 29), **Dortmund - Rostoch 3-0:** Riedle (61, 74), Chapuisat (68), **1860 München - Leverkusen 3-0:** Cerny (23), Winkler (42, 53), **Düsseldorf - Freiburg 2-1:** Younga (40, 61) - Rath (90, penalty).

Golgeteri: 16 Bobic (Stuttgart), Winkler (1860) - 14, Dundee (Karlsruhe), Elber (Stuttgart).

Etapa viitoare, vineri, 21 martie: Düsseldorf - Stuttgart, Bremen - Duisburg. Sâmbătă, 22 martie: Köln - St. Pauli, Hamburg - Bochum, 1860 München - Rostock, Freiburg - Leverkusen, Schalke - Bielefeld, Dortmund - Gladbach. Duminică, 23 martie: Karlsruhe - Bayern.

■ **MARIUS BREAZU**

Bundesliga

1. DORTMUND	23	14	4	5	49-27	46	+13
2. BAYERN	23	13	7	3	41-24	46	+10
3. STUTTGART	23	13	5	5	55-25	44	+11
4. LEVERKUSEN	23	13	5	5	46-30	44	+11
5. SCHALKE	23	10	6	7	31-29	36	0
6. BOCHUM	22	9	8	5	32-31	35	-1
7. KARLSRUHE	23	9	7	7	40-30	34	-2
8. KOLN	23	10	3	10	38-39	33	-3
9. BREMEN	23	9	5	9	38-38	32	-4
10. TSV 1860	23	8	7	8	39-40	31	-2
11. BIELEFELD	23	8	5	10	28-34	29	-7
12. HAMBURG	23	7	7	9	34-37	28	-5
13. GLADBACH	23	7	5	11	22-28	26	-7
14. DUISBURG	23	6	7	10	22-35	25	-11
15. DUSSELDORF	23	7	4	12	19-35	25	-8
16. ROSTOCK	23	5	6	12	24-33	21	-12
17. ST. PAULI	22	5	5	12	28-43	20	-13
18. FREIBURG	23	4	2	17	24-52	14	-19

SPANIA

LA SEVILLA SE MOARE DE INIMĂ

La mijlocul săptămânii trecute s-au disputat jocurile retur din sferturile de finală ale Cupei Spaniei, prilej cu care **FC Barcelona** şi **Atletico Madrid** au oferit un spectacol greu repetabil. Într-un meci considerat de unii drept partida secolului, catalanii au învins cu 5-4, după ce la pauză madrilenii conduceau cu 3-0, pentru gazde Ronaldo reuşind o triplă, sârbul Pantici înscriind toate golurile trupei lui Antici. Cum în tur scorul a fost 2-2, în semifinale a păşit Barça, urmând să întâlnească echipa din liga a II-a, **Las Palmas**. În celălalt joc vor fi faţă în faţă **Betis Sevilla** şi **Celta Vigo**.

Trecând la campionat, să subliniem mai întâi că în ultimul meci al etapei a 28-a, lunea trecută **Real Madrid** a învins pe **Santander** cu 2-1, graţie reuşitelor lui Raul (65) şi Seedorf (68), respectiv Coreea (44).

În etapa a 29-a liderul a jucat luni seara, după închiderea ediţiei, în deplasare, la Sociedad. În celelalte 10 meciuri oaspeţii s-au impus de 4 ori! **RAYO - BETIS 0-4: Alfonso (35, 55, 60 - penalty), Pier (74).** Alb-verzii s-au dezlănţuit pe arena unde Real a suferit unicul eşec până acum, Alfonso reuşind o nouă triplă, declarând după joc: **''Nu este necesar să-l depăşesc pe Ronaldo şi să câştig titlul de golgeter. Mai importante sunt cele 3 puncte pe care le-am cucerit.''** Apropo de clasamentul marcatorilor, Alfonso, cu 21 de reuşite, a trecut pe locul doi, fiind urmat de Suker, cu 19 goluri. Lider este Ronaldo, 23 de goluri.

În etapa viitoare Rayo va întâlni pe Atletico Madrid şi antrenorul Zambrano a atenţionat că va demisiona dacă jucătorii săi nu-şi vor schimba atitudinea!

LOGRONES - FC BARCELONA 0-1: Amunike (82). Bobby Robson a folosit aceeaşi trupă care a dispus în Copa del Rey de Atletico, dar de această dată elevii săi au câştigat fără să strălucească. Gazdele puteau chiar egala, Ruben Sosa ratând singur cu portarul Baia. În tur catalanii au administrat celor din Logrones nu mai puţin de 8 goluri!

ATL. MADRID - VALENCIA 1-4: Caminero (51) - Ortega (8), Eskurza (26), Jose Ignacio (36), Leandro (90). În ultimele 3 jocuri (cupă şi campionat) portarul gazdelor, Molina, a încasat 12 goluri! Se pare că Valencia a renăscut odată cu achiziţionarea argentinianului Ortega, coautor şi la două goluri în acest joc. Prodan nu a jucat.

ESPANOL - CORUNA 0-1: Naybet (37). Cu noul antrenor Paco Flores (al 3-lea în acest sezon, înlocuitorul lui Vicente Mieira) şi pentru prima dată cu cuplul de atacanţi Răducioiu - Ouedec, Espanol a suferit a 3-a înfrângere consecutivă pe teren propriu. Nemaicunoscând eşecul de 7 etape, obţinând acum a 5-a victorie consecutivă, Coruna s-a răzbunat pentru eliminarea din Cupă, suferită tocmai în faţa lui Espanol!

Pentru prima dată în istoria campionatului spanol s-a disputat un meci şi vineri. **TENERIFE - ATH. BILBAO 3-3: Juanele (7), Kodro (40), Jokanovici (56 - penalty) - Urzaiz (43), Larrazabal (45 - penalty), Alkiza (74).** Cei 18.000 de spectatori au fost foarte nervoşi, lovindu-l pe portarul oaspeţilor, Etxeberria, cu o sticlă de plastic în cap, arbitrul jocului, Llonch Andreu fiind escortat de poliţie la finele jocului. După ce a ratat un penalty cu Brondby, în Cupa UEFA, Jokanovici a avut tăria să execute şi acum, portarul oaspeţilor intuind traiectoria mingii, fără a putea para însă şutul!

Gazdele au câştigat 4 partide. **SEVILLA - GIJON 2-1: Tsartas (50), Jose Mari (86) - Gomez (89).** Derby al codaşelor, cei din Sevilla fiind încurajaţi frenetic de 61.000 de spectatori! La gazde au debutat pe propriul teren tinerii Luke, Loren, Velasco şi Jose Mari. A fost a 700-a victorie din istoria clubului în prima ligă şi totodată prima pentru antrenorul Julian Rubio. După meci contestatul preşedinte al învingătorilor, Garcia Calvo, a recunoscut: **''A fost cea mai fericită zi pentru mine din ultimii 14 ani!''** În pauză un suporter andaluz a suferit un infarct!

ZARAGOZA - EXTREMADURA 3-1: Dani (2), Morientes (53, 83) - Silvani (19). Al 2-lea eşec pentru oaspeţi în ultimele 11 runde şi a 4-a victorie consecutivă acasă pentru Zaragoza. Morientes, 10 reuşite în acest sezon, este în vizorul Realului pentru viitoarea ediţie de campionat.

OVIEDO - HERCULES 2-0: Oli (40), Iglesias (45). Prima repriză a fost prelungită cu 8 minute! Golgeterul Oli l-a făcut uitat pe fostul idol al suporterilor lui Oviedo, Carlos, transferat în Mexic.

SANTANDER - CELTA 1-0: Merino (90). Gazdele au încheiat seria neagră de 4 jocuri fără victorie. Partidă slabă, cu multe erori.

COMPOSTELA - VALLADOLID 1-1: Penev (42) - Victor (36). Oapseţii au expediat doar două şuturi pe poartă, într-un meci nervos, cu 9 galbene şi 3 eliminări: Nancho (min. 26) şi antrenorul Fernando Vasquez (min. 70), de la Compostela, respectiv Quevedo (min. 26).

■ **GHIŢĂ OCHIŞOR**

CLASAMENT

1. REAL	28	19	8	1	61-23	65	+23
2. BARCELONA	29	18	5	6	71-37	59	+14
3. BETIS	29	17	8	4	64-32	59	+17
4. CORUNA	29	15	11	3	44-20	56	+14
5. ATL.MADRID	28	14	7	7	54-38	49	+4
6. SOCIEDAD	28	13	6	9	35-30	45	+6
7. TENERIFE	28	12	7	9	50-31	43	+1
8. BILBAO	29	10	13	6	51-41	43	-2
9. VALENCIA	29	12	6	11	44-38	42	-3
10. VALLADOLID	29	11	8	10	36-33	41	-4
11. SANTANDER	29	10	11	8	33-30	41	-1
12. OVIEDO	29	9	8	12	36-43	35	-7
13. CELTA	29	8	10	11	33-37	34	-8
14. ZARAGOZA	29	7	12	10	38-46	33	-9
15. GIJON	29	8	8	13	31-45	32	-13
16. RAYO VALEC.	29	8	6	15	27-43	30	-12
17. COMPOST.	29	7	9	13	28-50	30	-15
18. EXTREMAD.	29	7	8	14	23-43	29	-16
19. LOGRONES	29	8	4	17	25-57	28	-17
20. ESPANOL	29	7	6	16	32-46	27	-15
21. SEVILLA	29	7	3	19	27-49	24	-21
22. ALICANTE	29	6	4	19	24-55	22	-20

PRIMĂVARA RĂUTĂCIOASĂ

Dacă e să ne luăm după zisa lui Jean Pădureanu, putem sta liniştiţi, până la minus paişpe mai avem ceva, e drept nu prea mult şi cine mai poate şti cum se învârte roata? Uite c-am apucat să ne bucurăm prea curând, crezându-ne cu sacii-n căruţă înainte de strânsul recoltei. Asta sau vânzarea blănii ursului din pădure, cam tot una-i, atâta timp cât iluziile noastre sunt în suferinţă...

Ceea ce părea de neconceput în urmă cu câteva săptămâni, s-a şi întâmplat. Încă un meci pierdut acasă, în condiţiile unui retur în care fiecare pas greşit poate avea proporţii astronomice. În cazul nostru, la pasiv. Şi-acum, ce să credem? Că n-avem şanse la mai mult? Că s-a ales praful de toată pregătirea de iarnă? Cu antrenorii? Cu conducătorii? Cu Consiliul de administraţie? Hai că ne-am plictisit şi cred că ar mai trebui umblat şi pe la jucători. Cu întrebări şi răspunsuri, că prea ne-am obişnuit cu o singură placă. O fi mers ea cât o fi mers la turaţie maximă, fredonând la nesfârşit aria conducerii tehnice, a celei administrative, dar acum s-a uzat şi dă numai falseturi. De-acum încolo, echipa trebuie să-şi reconsidere într-un mod radical psihologia abordării competiţiei. Sigur că pentru unii asta n-ar avea o importanţă aşa de mare. În fond, totul ţine de psihologia învingătorului. Dar şi pentru asta sunt necesare şcoli îndelungate, cu examene luate la timp, fără restanţe şi prelungiri. Din păcate, psihologia învingătorului s-a transformat în funcţie de mulajul încasatorului, dacă admiteţi

CÂINII LATRĂ, CARAVANA TRECE...

de Miki Junea

expresia. Asta înseamnă că totul se judecă pe cont propriu. În ceea ce priveşte echipa, mai încet. În urmă cu o săptămână, am crezut că mă va contrazice Mugur Guşatu. Atât de bine s-a prezentat el în faţa... ţării, încât eu, naivul, m-am bucurat prematur. Cu încă zece astfel de caractere în teren, Poli nu ar avea voie să se gândească la retrogradare! Dar, nimeni nu-i profet în ţara lui şi cu atât mai mult la echipa lui.

Veţi spune că perioada romantică a cam trecut. Se poate şi asta, fără bani, nimeni nu-şi mai rupe caroasele. De pomană nimănui, cum ar spune Rică Răducanu... Nici nu pledez pentru aşa ceva, ci pentru un minim de seriozitate în ceea ce priveşte atingerea unui ţel. V-aş invita în acest context la o analogie cu aceeaşi disperată situaţie a CFR-ului! Mulţi spun că doar vrăjitorii îl mai pot ajuta pe Tavi Foale. În strânsă legătură cu asta, a apărut şi un legământ sacru. Afişat la loc de cinste, în vestiar! Se îndoieşte cineva? Nu prea cred, din moment ce fiecare a fost obligat să semneze. Un jurământ puţin... pueril, dar un angajament care nu absolva pe nimeni. Ba dimpotrivă! De-aici încolo, ar însemna să revin la vorbe pretenţioase, demonetizate. Exemplul însă, rămâne. Cum este posibil ca o echipă ce n-are mai nimic, să poată, iar alta, care are aproape totul, să deziluzioneze!? Dacă n-am folosit toate premisele, rog să fiu scuzat, căile oculte nu constituie domeniul meu...

În rest, ne mai mângâiem cu exploziile fiecărei etape. Cum ar fi pârjolirea Craiovei, rând pe rând, de două candidate, dintre care una eternă la retrogradare. Dar asta, aşa, puţin, să fie de-o glumă acolo, n-o luaţi în serios! Cum ar mai fi scufundarea Farului, încet dar sigur, sau dizgraţia în care se scaldă Liţă Dumitru. Şi tot apropo de marile nume, deocamdată nici o confirmare c-ar fi meritat eforturile şi chiar scandalurile din iarnă. Nici Nanu, nici Bogdan Andone n-au arătat că justifică investiţiile şi aşteptările. E tot o chestiune de atitudine. Care rămâne pentru mulţi un os nedigerabil. Indiferent de milioanele în care sunt preţăluiţi.

MINIHOTEL
GLORIA REŞIŢA

Str. Făgăraşului
nr. 12 A
tel/fax 055-43.12.47

asigură la preţuri incredibil de mici cazare şi masă pentru ECHIPE SPORTIVE aflate în deplasare în judeţul Caraş-Severin.

Excepţional! În preţul de cazare se asigură teren de antrenament, bazin şi saună!

ŞI LA KÖLN BANUL E OCHIUL DRACULUI

Orice s-ar spune, echipa compatrioţilor noştri Dorinel Munteanu şi Ion Vlădoiu, F. C. Köln are un sezon mult mai bun decât precedentul, în care s-a salvat de la retrogradare abia în ultima etapă. Fără nume sonore, poate cu excepţia austriacului Toni Polster, "ţapii", aşa cum sunt porecliţi jucătorii din Oraşul Domului, după insigna şi mascota clubului, formează o echipă harnică şi disciplinată. Desigur că actualul antrenor al echipei, Peter Neururer nu este străin de instaurarea acestui climat de muncă şi disciplină. Şi cum în orice democraţie totul se face prin constrângere, Neururer a institiut o serie de amenzi pentru cei din subordinea sa, pe care avem motive să credem că toată lumea le respectă cu o stricteţe... germană, chiar dacă lotul celor din Köln cuprinde jucători din Austria, România, Danemarca sau Guineea. Iată câteva dintre amenzile care se aplică jucătorilor respectivului club: dacă un jucător fumează fiind îmbrăcat în costumul de reprezentare al clubului - 500 DM; dacă bea cola - 500 DM; dacă absentează de la o şedinţă de masaj - 500 DM; dacă nu se prezintă la programul stabilit pentru semnarea autografelor - 500 DM; dacă sună telefonul celular în timp ce lotul se află la o acţiune comună - 100 DM; dacă jucătorii fac murdărie în autocarul clubului - 50 DM; dacă se întârzie la antrenament - 20 DM / minut de întârziere...

Un antrenor celebru spunea cândva că o echipă indisciplinată nu poate obţine performanţe. O fi ştiind respectivul câte ceva...

RĂDUCIOIU - WEST HAM, ÎNCĂ UN MARIAJ NEREUŞIT

1990-91 Bari, 1991-92 Verona, 1992-93 Brescia, 1993-94 Milan, 1994-96 Espanol, 1996-97 West Ham United şi, din nou, din această primăvară, Espanol. Acesta este traseul european al lui Florin Răducioiu. Destul de multe staţii pentru un jucător care are doar 27 de ani (apropo, i-a împlinit ieri, 17 martie). În general, presa bucureşteană l-a zugrăvit pe Răducioiu ca pe un neînţeles, pe care majoritatea foştilor săi antrenori au avut ceva cu el şi din aceste cauze blondul atacant n-a prea reuşit să-şi pună în valoare calităţile. Că de la realitate şi până la rândurile apărute în gazetele de pe Dâmboviţa este un drum mult mai lung decât cel normal ne-o dovedeşte şi numărul pe luna martie al revistei britanice World Soccer, care aduce pe tapet situaţia lui Răducioiu (vezi facsimilul de mai jos) şi care tradus sună cam aşa: **"Răducioiu susţine că West Ham l-a maltratat şi l-a acuzat fără temei că a lipsit de la antrenamente şi de la un meci din Coca Cola-Cup contra lui Stockport, el fiind la cumpărături în acel timp. Managerul lui West Ham, Herry Redknapp susţine în schimb că Răducioiu a fost leneş, lacom şi total dezinteresat în a ajuta pe West Ham să se salveze de la retrogradare"** iar textul fotografiei care însoţeşte articolul este scurt, simplu şi nu necesită nici un fel de traducere: **"Hammer horror... Florin Răducioiu".**

Nu ştim dacă permanenta adulare a "stranierilor" noştri de către presa din Bucureşti nu le-a făcut acestora mai mult rău decât bine. Dacă ne gândim la evoluţiile naţionalei noastre la o competiţie adevărată, mă refer la Campionatul European din 1996, nu e prea greu de sesizat în ce parte se înclină balanţa.

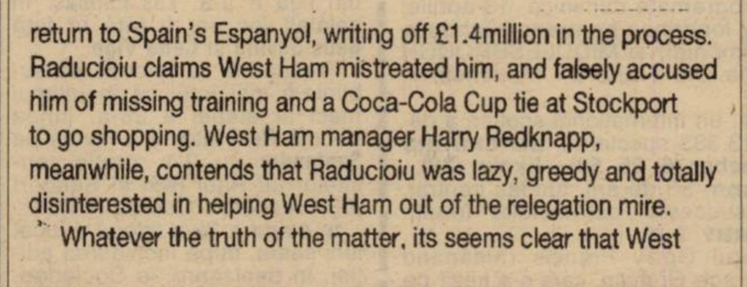

return to Spain's Espanyol, writing off £1.4million in the process. Raducioiu claims West Ham mistreated him, and falsely accused him of missing training and a Coca-Cola Cup tie at Stockport to go shopping. West Ham manager Harry Redknapp, meanwhile, contends that Raducioiu was lazy, greedy and totally disinterested in helping West Ham out of the relegation mire.

Whatever the truth of the matter, its seems clear that West

UNGARIA

VA RĂMÂNE FRADY FĂRĂ NICI UN TROFEU?

La 12 martie au avut loc jocurile retur ale sferturilor de finală ale Cupei Ungariei. **BVSC BUDAPESTA - MATAV SOPRON 3-0 (în tur 1-0):** Kiss (42), Bukszegi (58), Buzsaki (72 - autogol); **MTK - III KERULET 4-0 (în tur 2-1):** Farkashaszi (23), Preisinger (26, 35), Szekeres (67); **VAC SAMSUNG - FERENCVAROS 3-0 (în tur 2-2):** Boda (38), Nyikos (66), Kriska (70). Campioana en-titre şi finalista ediţiei trecute a pierdut fără drept de apel; **HALADAS - SOROKSAR 4-1 (în tur 0-2):** Feher (12, 20), Varsany (35), Uşvat (61) - Kiss (2).

Semifinalele vor avea loc la 9 şi 23 aprilie, după următorul program: MTK - VAC SAMSUNG şi BVSC BUDAPESTA - HALADAS.

* * *

A 3-a etapă a returului a fost dominată de derby-ul rundei şi al campionatului. **FERENCVAROS - MTK 1-1**: **Nylasi (48 - penalty) - Illes (37).** S-a jucat în faţa unor tribune arhipline (17.500 de spectatori), partida fiind condusă de Sandor Puhl. Alb-verzii au dominat (11-3 raportul de cornere), având în Miriuţă numărul unu, acesta alergând pe tot terenul, executând toate loviturile de colţ şi loviturile libere. Acelaşi jucător a expediat mingea în bară, în min. 7. Oaspeţii s-au rezumat la contraatacuri, majoritatea conduse de Illes şi Presiniger. N-a fost un meci deosebit, cele două formaţii luptând însă cu o mare dârzenie. Premiul pentru cel mai bun jucător, atribuit de firma Adidas, a revenit, fireşte, lui Miriuţă. Bilanţul confruntărilor Ferencvaros - MTK este următorul: 172 de jocuri, 68 victorii Frady, 37 remize şi 65 succese ale liderului.

În celelalte întâlniri ale etapei s-au înregistrat 5 victorii ale gazdelor şi 3 remize. **HALADAS - FC STADLER 1-0**. Prima victorie din retur pentru gazde. **BVSC BUDAPESTA - BEKESCSABA 1-0; VIDEOTON - CSEPEL 1-0; VASAS - VAC SAMSUNG 0-0**. Oaspeţii sunt neînvinşi în această a doua parte a campionatului, acumulând 5 puncte în 3 jocuri. **DEBRECEN - ZALAEGERSZEG 1-0.** A 3-a înfrângere a celor de la "Zala", în timp ce feroviarii au cunoscut primul succes în această primăvară, neîncasând însă gol în retur, remizând în primele două meciuri, scor 0-0. **UJPEST - SIOFOK 4-1**. Budapestanii sunt în formă, acumulând 7 puncte în 3 întâlniri. **GYÖR - III KERULET 2-2; PECS - KISPEST 1-1.**

După primele două etape disputate în 1997, au fost deja înlocuiţi 3 antrenori! La Haladas, Istvan Mihalecz a fost schimbat cu secundul Szarka; tot un secund, Gunyao, a luat locul lui Haasz, la Györ, iar pe banca tehnică a lui Videoton a fost adus ex-internaţionalul Laszlo Disztl, sârbul Kujundzici fiind demis.

Miercuri, 19 martie, naţionala Ungariei va disputa o partidă amicală, în deplasare, în compania Maltei.

ŞTEFAN MARTON

N.B.1

1. MTK BUDAP.	20	17	2	1	53-14	53	+23
2. FERENCVAR.	20	15	3	2	45-23	48	+18
3. UJPEST	20	14	4	2	46-20	46	+16
4. VASAS	20	13	3	4	30-14	42	+12
5. DEBRECEN	20	9	6	5	34-21	33	+3
6. BVSC BUDAP.	20	9	4	7	26-19	31	+1
7. KISPEST	20	9	4	7	27-27	31	+1
8. GYOR	20	7	5	8	25-31	26	-4
9. HALADAS	20	6	6	8	23-22	24	-6
10. VAC SAMS.	20	6	6	8	24-28	24	-6
11. ZALAEG.	20	7	1	12	18-34	22	-8
12. VIDEOTON	20	5	6	9	22-26	21	-9
13. KERULET	20	4	9	7	26-34	21	-9
14. BEKESCSABA	20	5	3	12	22-38	18	-12
15. CSEPEL	20	3	7	10	28-35	16	-14
16. SIOFOK	20	4	4	12	17-39	16	-14
17. STADLER	20	4	3	13	13-30	15	-15
18. PECS	20	2	6	12	16-40	12	-18

FRANŢA

Etapa a 29-a: Rennes -
co 0-3, Bastia - Montpellie
Nice - Nantes 1-2, Lille -
2-0, Marseille - Strasbour
Le Havre - Paris SG 1-0
xerre - Cannes 3-1, M
Lens 2-0, Lyon - Guingan
1, Bordeaux - Caen 3-1.

CLASAMENT

1. MONACO	29	17	8	4	51-22	
2. PARIS S.G.	29	14	10	5	42-23	
3. STRASB.	29	16	2	11	41-37	
4. BORDEAUX	29	13	10	6	47-31	
5. BASTIA	28	14	7	7	40-31	
6. NANTES	29	12	12	5	50-27	4
7. AUXERRE	29	12	10	7	35-22	4
8. METZ	29	12	10	7	32-23	4
9. LYON	29	10	10	9	38-43	4
10. MARSEILLE	29	9	10	10	31-31	3
11. GUINGAMP	29	9	10	10	27-28	3
12. MONTPELL.	29	7	13	9	26-29	3
13. LE HAVRE	29	8	10	11	26-32	3
14. LILLE	29	8	9	12	29-44	3
15. RENNES	28	9	5	14	29-40	3
16. CANNES	29	7	11	11	17-28	3
17. LENS	29	8	6	15	29-44	3
18. NANCY	29	6	7	16	23-38	25
19. CAEN	27	5	9	13	23-35	24
20. NICE	29	4	7	18	23-51	19

OLANDA

Etapa a 25-a: Ajax - Kerkra
3-1, Breda - Tilburg 0-1, Ein
hoven - Sittard 1-0, Nijmeg
- Groningen 0-0, Feyenoord
Waalwijk 5-0, Twente - Vole
dam 4-0, Utrecht - Alkmaar
0, Arnheim - De Graafschap 3-

CLASAMENT

1. EINDHOV.	25	18	4	3	67-17	58	+
2. ENSCHEDE	25	16	4	5	42-19	52	+
3. FEYEN.	24	16	4	4	44-24	52	+
4. ARNHEIM	25	12	6	7	42-30	42	
5. AJAX	24	10	10	4	31-20	40	
6. KERKRADE	24	11	6	7	35-32	39	
7. HEERENV.	24	9	10	5	41-31	37	
8. GRAAFSCH.	25	10	4	11	36-36	34	
9. BREDA	24	10	4	10	30-34	34	
10. TILBURG	25	8	5	12	29-39	29	-1
11. UTRECHT	25	6	10	9	30-33	28	-1
12. SP. ROTT.	22	7	5	10	25-28	26	-1
13. VOLENDAM	25	6	8	11	24-40	26	-1
14. SITTARD	24	5	9	10	19-36	24	-
15. GRONING.	26	5	9	12	26-46	24	-9
16. ALKMAAR	25	5	5	15	20-32	20	-16
17. NIJMEGEN	25	4	8	13	25-46	20	-19
18. WAALWIJK	25	4	7	14	24-47	19	-17

BELGIA

Etapa a 27-a: Lommel - Standard Liege 1-0, Charleroi - Ekeren 4-1, Lokeren - La Gantoise 1-0, Mouscron - Genk 2-0, Anvers - Harelbeke 0-0, Cercle Bruges - Lierse 0-2, Anderlecht - St. Trond 3-1, Alost - Molenbeek 1-1, Malines - FC Bruges 0-2.

CLASAMENT

1. FC BRUGES	27	16	6	5	57-32	54	+15
2. MOUSCRON	27	15	9	3	49-25	54	+12
3. LIERSE	26	14	10	2	47-27	52	+13
4. ANDERL.	26	13	9	4	45-21	48	+6
5. LOMMEL	27	13	6	8	39-38	45	+3
6. ANVERS	27	13	5	9	40-35	44	+2
7. HARELBEKE	27	12	7	8	43-30	43	+1
8. STD LIEGE	27	13	2	12	44-40	41	+2
9. ST. TROND	27	9	6	12	36-46	33	-6
10. GENK	27	8	8	11	31-34	32	-7
11. MOLENB.	27	8	7	12	28-34	31	-8
12. CHARLEROI	27	8	6	13	34-41	30	-9
13. EKEREN	27	8	6	13	33-42	30	-9
14. LOKEREN	27	8	6	13	35-48	30	-12
15. GANTOISE	27	8	5	14	35-47	29	-13
16. MALINES	27	6	8	13	27-41	26	-13
17. ALOST	27	4	10	13	29-47	22	-17
18. CERCLE BR.	27	4	8	15	30-54	20	-22

PORTUGALIA

Etapa a 23-a: FC Porto - Sporting Lisabona 1-2, Benfica - Salgueiros 3-4, Leca - Boavista 1-3, Belenenses - Setubal 2-1, Gil Vicente - Leiria 3-4, Braga - Chaves 3-0, Guimaraes - Amadora 3-1, Maritimo - Espinho 1-0, Rio Ave - Farense 0-0.

CLASAMENT

1. FC PORTO	23	18	3	2	54-16	57	+24
2. SP. LIS.	22	14	5	3	34-11	47	+14
3. BENFICA	23	13	4	6	40-19	43	+7
4. BRAGA	23	11	7	5	33-31	40	+4
5. GUIMAR.	23	11	5	7	38-28	38	+5
6. AMADORA	23	8	8	7	27-26	32	-4
7. SALGUEIR.	23	8	8	7	31-34	32	-4
8. ESPINHO	23	9	4	10	22-30	31	-2
9. CHAVES	23	8	6	9	28-37	30	-6
10. BOAVISTA	23	6	11	6	32-28	29	-4
11. SETUBAL	23	7	7	9	26-31	28	-8
12. BELENENS.	23	7	7	9	29-37	28	-8
13. FARENSE	23	6	9	8	19-22	27	-6
14. MARITIMO	22	7	6	9	25-32	27	-3
15. LECA	23	6	6	11	25-31	24	-9
16. LEIRIA	23	5	4	14	20-38	19	-17
17. RIO AVE	23	4	6	13	22-34	18	-15
18. GIL VIC.	23	2	6	15	22-42	12	-24

Conducători, antrenori şi jucători de la POLI, ne-aţi convins :

N-AVEŢI VA-LOA-RE

FOTBAL vest

Anul VII Nr. 11 (263) ● 25-31 martie 1997

Se difuzează în TIMIŞ, ARAD, CARAŞ ● 1000 lei

Şi nouă ne vine să ne punem mâinile în cap!

■ MAGNET ■ MAGNET ■ MAGNET ■ MAGNET ■

Paradoxuri arădene:

UTA mulţumită cu MASACRUL? ...ÎNTRE TIMP, DOMIDE PREIA... GLORIA

PAG. 4; 9

CFR în regia lui Hitchckok

PAG. 4; 7

Nici o şansă pentru feroviari, din moment ce Rudi Rancz câştigă de unul singur la Motru cât toată echipa lui Sava Simcelescu la un loc!

La Reşiţa s-a jucat cu ... cuţitele pe masă

PAG. 5; 7

ULTIMA ORĂ | **ÎN CUPA ROMÂNIEI**

POLI - BRAŞOV ● CSM - FARUL

În 16 aprilie, pe terenuri neutre, în celelalte 6 meciuri ale optimilor, se vor întâlni: STEAUA - MIDIA NĂVODARI; NAŢIONAL - INTER SIBIU; PETROLUL PLOIEŞTI - DUNĂREA CĂLĂRAŞI; UNIVERSITATEA CRAIOVA - OLIMPIA SATU MARE; DINAMO - OŢELUL GALAŢI; CEAHLĂUL PIATRA NEAMŢ - UNIVERSITATEA CLUJ

VOCEA PORUMBELULUI NEÎNŢELES

(Nu iese fum fără zvon, nici valoare la Poli)

Are redactorul meu şef o expresie: ''**RUŞINE!**'' Parcă niciodată nu mi s-a părut mai bine mulată pe un fenomen... Poli... Păi dacă nu la Sportul, atunci când? Arbitraj ireproşabil, echipă quasinecunoscută şi, culmea, asistenţă favorabilă. Da' ce poţi face când aşa-zişii fotbalişti de la Poli au plecat spre Regie de parcă mergeau spre San Siro?!? Şi după ce l-au făcut mare pe Măldărăşanu (mi-a luat juma' de zi să-i învăţ numele), s-au speriat de... Pădureţ ca de Weah! Tot nume celebre... Ca Pistriţu şi Vrăjitoarea, care au descurajat Valea Jiului mai abitir decât Victor Ciorbea. Păi bine, vor spune aşa-zişii fotbalişti timişoreni, oltenii joacă pe primă de 2.000 de parai! Da', da-i iau! Şi mandea a ajuns la concluzia că dacă la Poli se... inventează prima de 5.000 de parai n-are cine-o lua!! Pentru că la noi **NU E VALOARE!** Conducerea are pretenţii... Antrenorii au pretenţii... Jucătorii au pretenţii... Conducerea se plânge de antrenori! De parcă nu conducerea i-ar fi numit!?! Antrenorii se plâng de jucători! De parcă nu antrenorii au acceptat şi s-au angajat să lucreze împreună!?! Jucătorii se plâng de... conducere! De parcă-i obligă cineva să joace la Poli!?! Să joace, nu să plângă! În mod normal, într-un timp normal, un om normal, are pretenţii după ce şi-a demonstrat valoarea! La Poli e pe dos... De la portar la preşedinte toţi au pretenţii. Şi, cu părere de rău, trebuie să spun că nimeni n-are valoare. Am rumegat-o mult şi cine nu e de acord cu mine să-mi dea peste cioc! **N-AU VALOARE!!** Nici conducătorii, nici antrenorii, nici jucătorii!!! Nimeni! Şi la club trebuie să circuli în dungă din cauza conducătorilor şi a băgătorilor de seamă, cu şi fără carte de muncă. La stadion rişti să te împiedici şi să-ţi rupi gâtul de vreun (încă unul!!) antrenor răsărit ca din pământ. Pe teren n-ai de cine să te împiedici din moment ce nimeni (chiar nimeni!!) din D.N. nu se mai împiedică de Poli... Nu ştiu dacă am fost clar? În tot ce am gângurit mai sus am încercat să explic că Poli e pe ultimul loc! Am impresia că la Poli nu mă vor înţelege prea mulţi...

ION GOLUMBU

Astăzi se joacă C-TIMIŞUL

Pag. 8

RECAŞ - ŞOIMII TEXTILA

MIRCEA BECHERU (antrenor AC Recaş): ''Am trăit un moment asemănător şi în campionatul trecut. De data aceasta sper să fie cu alt deznodământ pentru noi. Mă aştept la un joc în limitele sportivităţii, din care să câştige fotbalul, în primul rând''

TICĂ GORDUNA (antrenor Şoimii Textila): ''Dacă am ajuns în pragul acestui eveniment, nu pot să sper decât într-un comportament civilizat al ambelor echipe, iar cine va fi mai bun să învingă într-un mod sportiv''

radio Vest 88.7 MHz STEREO

Un punct cardinal pentru un profit colosal

TIMIŞOARA
Bd. Mihai Viteazu nr. 1 bis
TEL. 056-194.816; 194.818
FAX: 056 - 194.823

ROENTGEN DN

FARUL - STEAUA 3-0: B. Oprea (23 -penalty, 60), Grigoraş (38). Un rezultat surprinzător, deoarece s-au întâlnit o formaţie care acumulase doar un punct în retur şi echipa care a primit cele mai puţine goluri în deplasare până acum, Steaua, doar 7. Constănţenii n-au mai triumfat în faţa bucureştenilor de 16 ani, 1-0 în ediţia 1981-1982. De atunci militarii au câstigat de 6 ori pe litoral, obţinând şi 3 remize. Farul a marcat ultima data 3 goluri în poarta roş-albaştrilor în sezonul 1977-1978, scor 3-1. Eliminat: Miu (Steaua) - min 23.

FC BRAŞOV - CHINDIA 2-0: FULGA (65 - penalty), Strizu(88). Primul succes al galben-negrilor în retur şi al 5-lea eşec consecutiv în deplasare pentru târgovişteni, aceştia având un golaveraj edificator în această perioadă: 2-14! Este a 3-a victorie a braşovenilor sub Tâmpa în faţa Chindiei, după 2-1 în '82-'83 şi 3-0 în '81-'82.

GLORIA BISTRIŢA - FC NAŢIONAL 1-1: Predatu(67) - R. Niculescu(61 - penalty). În minutul 48 Dună(FC Naţional) a ratat un penalty. Primul punct cucerit de bucureşteni la Bistriţa,după 4 înfrângeri consecutive (0-2 în '92-'93, 0-1 în '93-'94,1-2 în '94-'95 şi 1-3 în '95-'96). În retur FC Naţional a beneficiat de cel puţin un penalty în fiecare deplasare. Până la acest joc Dună punctase în fiecare etapă din această primăvară!

JIUL - UNIV. CRAIOVA 2-4 : Matincă(34), Mititelu(89) - Frăsineanu (16), Buia(27),Vrăjitoarea(56,65). Minerii n-au cunoscut încă succesul în retur, în timp ce oltenii sunt neînvinşi afară în partea a doua a campionatului.Prima confruntare dintre cele două grupări a avut loc în august 1966, la Craiova, gazdele impunându-se cu 3-2, graţie golurilor marcate de Oblemenco(2) şi Plugaru. Studentii au învins până acum o singură dată la Petroşani, 1-0 în noiembrie 1990,remizând de 8 ori.Alb-albaştri au jucat fără 6 titulari: Ganea, Cristescu, Trică, Luţu, David (toţi suspendaţi) şi Ungur(accidentat).

PETROLUL - U CLUJ 1-0: Frunză(4). În ultimii 10 ani ploieştenii s-au impus de 8 ori în faţa alb-negrilor, excepţie făcând remiza din ediţia 1990-1991, scor 1-1.

OŢELUL - FCM BACĂU 1-2: Maleş(32) - Căpuşă (36,85). Băcăuanii nu mai acumulaseră vreun punct afară de la 28 septembrie, 1-1 la Braşov. În prima ligă gălăţenii au câştigat 5 din cele 6 confruntări anterioare, în propriul fief, egalitatea consemnându-se în '87-'88, scor 1-1. În acest retur oaspeţii au învins primele 3 clasate la finele turului:Steaua, FC Naţional, Oţelul!

RAPID - CEAHLĂUL 1-3: Stanciu(22) - Axinia II(62,64-penalty), Botez (88). Al 5-lea eşec al giuleştenilor pe teren propriu! Nemţenii s-au impus odată pe arena alb-vişiniilor, 1-0 în '93-'94. Interesant este faptul că în acest campionat Ceahlăul a acumulat până acum 15 puncte în 7 jocuri cu formatiile din Bucureşti(4 cu Steaua, 4 cu Rapid, 3 cu Sportul, 3 cu FC Naţional şi unul cu Dinamo)!

FC ARGEŞ - DINAMO 0-0.Băieţii lui Ion Moldovan n-au pierdut pe teren propriu de la 14 septembrie(0-1 cu Craiova) şi n-au mai încasat gol acasă de la 9 noiembrie (2-2 cu Rapid).Este a 6-a remiză între cele două formaţii din '76 încoace, ultimul 0-0 fiind înregistrat în ediţia 1984-'85. În ultimele 4 runde Dinamo a acumulat 10 puncte şi un golaveraj foarte bun 11-1!

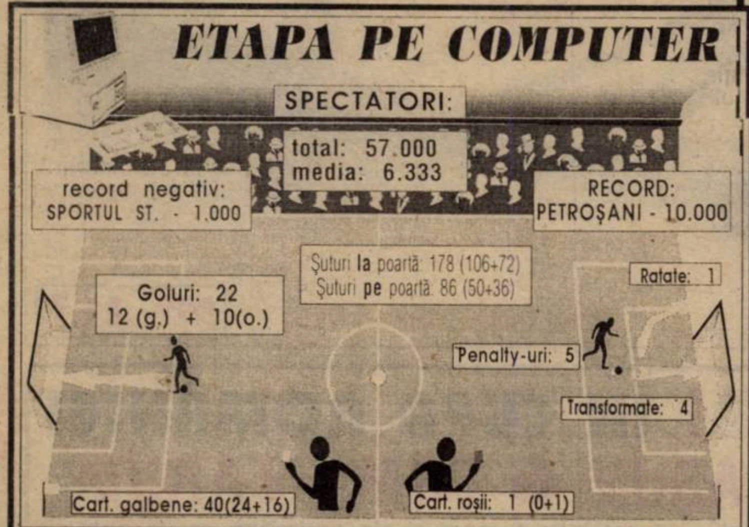

OMERTA:

Legea tăcerii în limbajul mafioţilor sicilieni

CE SE ÎNTÂMPLĂ LA POLI?

- deruta e totală

Sigur că este devreme să dăm verdicte pentru că mai sunt de jucat 12 etape din acest retur. Numai că situaţia lui Poli devine tot mai dramatică. În plus, toţi suporterii "alb-violeţilor" aşteptau de la aceste prime cinci partide revirimentul în joc şi semnele saltului din clasament. Cam aşa ceva a şi promis conducerea tehnică. Numai că Poli a făcut doar 4 puncte din 15 posibile, este lanternă şi nici nu mai joacă nimic.

Deci, ce se intâmplă la Poli? Pentru răspunsul la această întrebare şi la altele derivate din ea i-am contactat pe cei care credeam că vă pot oferi nişte explicaţii concrete. Dar se pare că la nivelul conducerii şi al băncii tehnice este derută totală...

VIOREL BOIŢ - preşedinte

- Ce se întâmplă cu Poli?

- Nu mai ştiu nici eu... Nu mai ştiu. Sunt întors pe dos.

- De ce în pregătiri echipa a arătat că poate, în prima etapă la Constanţa a făcut un meci bun şi acum nu mai poate nimic? Jucătorii nu-s pregătiţi?

- Poate că-s doar daţi peste cap.

- Din vina cui?

-Greşeala poate fi doar a antrenorilor şi a jucătorilor,care probabil nu duc o viaţă normală...

- Poate nu-i valoare?

-Ce să zic eu?

-Şi acum, în miniperioada de transferuri, veţi face ceva?

-Nu ştiu, să vedem. Dacă, aşa cum ni s-a promis, vom fi ajutaţi, ar trebui să transferăm nişte jucători. Altfel nu avem posibilităţi financiare...

-Credeţi că Poli se va salva de la retrogradare?

-Sunt tot mai sceptic...Şanse sunt, dar sunt sceptic.Nu ştiu ce să mai cred.

STELIAN ANGHEL - vicepreşedinte

-Ce se întâmplă cu Poli?

-Stau şi eu şi mă gândesc.Uite lumea îmi dă telefoane acasă să mă întrebe ce facem. Eu nu pot decide la echipă...

-Dar poţi să-ţi dai cu părerea...De ce la Constanţa s-a putut şi acum nu mai joacă nimic?

-La Sportul am jucat în 4-5 inşi... Acasă cu Petrolul am jucat doar în 2-3...

-De ce numai atâţia? Ceilalţi n-au valoare?

-Unii sigur că nu au valoare, alţii joacă sub valoarea lor!

-Mai avem şanse să scăpăm?

-Tot stau şi mă gândesc... Mă uitam la programul lui Sportul pentru că tot ei rămân contracandidaţii noştri. Au meciuri grele...

-Deci tot jocul rezultatelor să o salveze pe Poli?

-Asta în varianta că noi câştigăm tot acasă. Că dacă mai pierdem două puncte acasă... Eventual cu un egal acasă să mai aducem 3 de afară şi să terminăm undeva pe la -10 .

-Crezi că se poate?

-Puncte iei de unde nu te aştepţi. Crezi că băcăuanii se aşteptau să le bată ţi pe Steaua şi pe Naţional, şi pe Oţelul? Cine ar fi crezut? Poate-i prindem pe Craiova, că ei joacă mai bine în deplasare, mai slab acasă... Oricum situaţia e critică. Nu ştiu cum să facem să fie mai bine. Să facem schimbări de dragul schimbărilor? Şi dacă nu iese bine?

-Trebuie făcut ceva, echipa nu joacă...

-Întrebarea este cum jucătorii au ajuns să nu poată mai mult. Eu nu mă dau specialist, dar cred că e numai treaba de pregătire. Dar nu mă bag eu în tactică,ştii cum e, după meci toţi suntem tari şi ne pricepem...

GHIŢĂ CHIMIC - antrenor

-Ce se întâmplă cu Poli?

-Ce să se întâmple? Au fost două şuturi pe poartă şi am luat un gol...

-Dar de ce joacă echipa slab în general?

-De unde să ştiu...

-Păi cine să ştie?

-Parcă nu-i interes... Parcă jucătorii nu vor să se salveze... Parcă nu-i interesează...

-De ce în meciurile de pregătire echipa a arătat putere şi acum nu mai poate nimic?

-Spun că nu le iese, că au ghinion... Nu ştiu dacă nu sunt obosiţi jucătorii...

-Cum să fie obosiţi după numai patru etape?!

-Ce să mai cred? Probabil că asta le e valoarea...

-Şi atunci ce să mai înţelegem, sunt şanse ca Poli să se salveze de la retrogradare?

-Dacă acum în perioada de transferări, între 1 şi 3 aprilie, aducem vreo doi jucători... Altfel...

-Bine, dar au mai fost aduşi jucători şi nu s-a schimbat mare lucru. N-au confirmat. Dacă mai aduci alţii şi nu confirmă nici aceştia?

-Păi nu jucători din aceştia. Trebuie aduşi doi fotbalişti de divizia naţională. Noi vrem performanţă cu jucători modeşti,în timp ce ai noştri joacă la Dinamo.

-Bine dar ai spus că termini campionatul între locurile 8 şi 10 tocmai cu această echipă!

-Aşa am spus, dar uite că e foarte greu...

DUKI POPOVICI

ET. VIITOARE

Et. 23 (sâmbătă, 5 aprilie): Ceahlăul - Farul (0-3); Univ. Craiova - FC Argeş (1-0); Steaua - FC Braşov (4-0); FC Chindia - Gloria B-ţa (2-1); POLI - Jiul (2-3); Dinamo - Oţelul (1-3); FC Naţional - Petrolul (1-0); FCM Bacău - Rapid (0-2); "U" Cluj - Sportul (0-0).

GOLGETERI

18 goluri: S. Ilie (Steaua - 5 din penalty)

12 goluri: Guşatu (Poli - 3 p), **Strizu** (FC Braşov)

11 goluri: B. Oprea(Farul - 2p)

10 goluri: Târţău (Rapid - 5p), **Scânteie**(FCM Bacău), **B. Andone** (Rapid),**Predatu**(Gloria Bistriţa)

9 goluri: Dună(FC Naţional - 6p), **Frunză**(Petrolul)

8 goluri: R. Niculescu(FC Naţional - 1p), **V. Ion**(Oţelul)

REPLAY

● În sfârşit, i-a venit mintea la cap lui Dumitru Sechelariu, preşedintele Bacăului, după ce, cu vreo trei ani înainte, spunea că echipa sa va juca în Cupa Campionilor Europeni în cel mult doi ani. De atunci a mai trecut şi prin liga secundă şi şi-a dat seama de realităţile fotbalului de la noi. Acum, ia o atitudine perfect justificată, în opinia noastră, contracarată de anumite persoane: Pădureanu, Ilinca-Argeş, Sichitiu, Cazan, Puşcaş, Iorgulescu. Citind aceste nume, nu trebuie să te mai întrebi cine face parte din acea mult discutată Cooperativă. Iorgulescu se arată chiar indignat de poziţia primarului Bacăului, apărându-l pe M. Sandu de-ţi vine să crezi că este amanta lui: **"Preocuparea lui principală trebuie să fie buna reprezentare a fotbalului românesc în arena internaţională şi, din acest punct de vedere nu avem ce-i reproşa. Pe timpul mandatului său, echipa naţională a avut şi are cele mai bune rezultate, fiind situată pe locul 15 în lume".** Bine, Ginică, aşa gândeşte un aprozarist concediat din motive de boală, nu ditamai conducătorul unei echipe care se luptă pentru titlu. Unu: Mircea Sandu nu este preşedintele echipei naţionale a României, ci a Federaţiei Române de Fotbal. Doi: reprezentarea internaţională cuprinde şi echipele participante la cupele europene şi loturile naţionale de tineret, juniori şi chiar cel feminin, care au avut rezultate sub orice critică. Astea nu sunt sub umbrela lui Sandu? Dacă nu sunt, cine răspunde de ele, ca să ştim şi noi, nu-i aşa?

● S-a scris şi s-a vorbit mult despre incidentele de la Craiova, din timpul şi de după meciul cu Sportul Studenţesc. S-au revăzut imaginile (dacă toată lumea şi-a spus părerea, s-o zicem şi pe-a noastră: nici vorbă de penalty la acţiunea Caraman - David!), însă nimeni n-a sesizat aspectul cel mai important: din motive nu prea greu de ştiut , este extrem de clar că mai marii fotbalului aveau un dinte împotriva Craiovei, iar acum s-a găsit pretextul ca echipa să fie atacată. Probabil că unora nu le plac ochii lui Arnăutu sau Păunescu (personal, nici mie, dar asta e cu totul altceva) şi au năvălit la atac. Mai mult, în zilele următoare evenimentelor, "Gazeta sporturilor" a publicat nişte articole, după părerea mea comandate "de sus", în care oamenii din clubul din Bănie erau loviţi extrem de dur, cu nişte termeni nedemni de un ziarist. Colac peste pupăză, Direcţia Judeţeană pentru Tineret şi Sport scoate la iveală o datorie a Universităţii de 114.940.000 pentru folosirea stadionului şi a cantonamentului. Bine, bine, dar până înaintea meciului cu Sportul nu se ştia că oltenii au această datorie? De ce s-a anunţat ea doar după ce "adversarul a fost pus la podea"? E clar, persoanele din conducerea Craiovei nu le sunt pe plac diriguitorilor, aşa cum nici echipa, singura din afara Bucureştiului care ar fi un real pericol pentru "favorite", nu trebuia lăsată să-şi crească valoarea şi pretenţiile. Unii mai spun că situaţia de acum este şi din cauza schimbării antrenorilor şi a plecărilor de jucători. La partea a doua ar fi de adăugat că toţi jucătorii plecaţi sunt sub contract cu Ioan Becali, care, fiind în anturajul federal, nu cred că avea vreun interes să consolideze echipa Craiovei. Sigur că actele de după meci nu pot fi decât condamnabile, dar apar oarecum fireşti în contextul de care vorbeam mai înainte. Oricum, un lucru e clar: orice echipă din provincie ridică privirea, este retezată scurt (vezi şi necazurile de la "U" Cluj. Cât despre Galaţi, acesta este un balon de săpun care se va dezumfla odată cu combinatul. Adică foarte curând...) Normală, din punctul lui de vedere, dar şi dezarmantă este declaraţia arbitrului întâlnirii, Sorin Vădana: **"Nu am greşit cu nimic la faza când am acordat penalty-ul şi în sufletul meu sunt convins că dreptatea se va arăta până la urmă. Pentru că am de partea mea regulamentul".** Întotdeauna regulmentul este de partea arbitrilor. Şi acum, probabil, va fi la fel.

● Scandal (se putea altfel?) şi în Giuleşti, unde s-au întâlnit doi tipi cam de acelaşi calibru şi de aceeaşi orientare: Liţă Dumitru şi Grigore Sichitiu. După ce Liţă zice că ar mai avea de primit de la Rapid vreo 75.000 dolari, Sichitiu, un tip cu o gândire de bibilică în călduri, contraatacă în "Gazeta sporturilor" de vineri: **"Din cei 24.000 dolari încasaţi în august, lui Dumitru i se cuvin 16.000 dolari pentru cele 8 luni lucrate la noi. Cu alte cuvinte, el trebuie să restituie 8.000 dolari pentru rezilierea contractului înainte de august '97, când s-ar fi împlinit anul, plus 50.000 dolari pe care Rapid i-a dat Jiului Petroşani. În total, Dumitru trebuie să restituie clubului 58.000 de dolari".** Sigur că fiecare are dreptate, important fiind ceea ce scrie în contract. Numai că nu înţelegem de ce Liţă trebuie să restituie 50.000 dolari, din moment ce aceasta a fost suma de transfer a antrenorului, care, aşa cum spune şi "Sichi", nu a intrat în buzunarul lui Dumitru? Este o enigmă la fel de mare ca şi construirea piramidelor. Sichitiu = om de fotbal, o egalitate care nu este adevărată. Aşa ar spune matematicienii. Să-i credem!

● ÎN CONLUZIE: AŞA OAMENI, AŞA EVENIMENTE! FOTBALUL ROMÂNESC NU VA IEŞI NICIODATĂ DIN MOCIRLA ÎN CARE SE AFLĂ! PENTRU CĂ "OAMENII DE FOTBAL" SUNT MULŢUMIŢI Să MAI PUPE ŞI SĂ LINGĂ PE ICI, PE COLO, CA SĂ-ŞI CAPETE OSCIOARELE DE LA MASA BOGAŢILOR. VAI ŢIE, FOTBAL ROMÂNESC!

FAX

■ MAGNET ■
General manager
RICHARD ANDRESS
FOTBAL vest
Str.Paris nr 2A Timişoara
tel. 056/190656

Director onorific	MARCEL TOLCEA
Director	DUKI POPOVICI
Redactor şef:	SANDU USUSAN
Colectivul redacţional	MARIUS BREAZU OVIDIU PĂCURARIU PETRU FUCHS MIHAI COMŞULEA CORNEL BOCIORT
Redactori editorialişti	MIKI JUNEA OSCAR MANTO RADU SUCIU
Şef dep. difuzare	LASZLO MOLNAR
Colaboratori permanenţi	ŞTEFAN MARTON GHIŢĂ OCHIŞOR HORAŢIU OLARIU BRANKO VUIN FLORIN NEMEŞ MIHAI CERCEL RAUL SPILLER CIPRIAN URICAN MILE PUTNIK BORKO IORGOVAN DAN GÂRLEA
Reporteri speciali	NELU SERE HORIA CIULEA LUCIAN GHEORGHIU
Tehnoredactare	CULTURAL srl
TIPAR	WEST TIPO INTERNATIONAL Timişoara, tel. 123.907

POLI AŞTEAPTĂ MINERII CU LANTERNA-N MÂNĂ

SPORTUL STUD. 1 0 POLI

Stadion: "Regie"
22.3.'97 / ora 16.00
Spectatori: 1.000
Timp: mohorât, cu o ninsoare viscolită în repriza secundă
Teren: bun, ulterior afectat de zăpadă
Arbitri: V. Anghelinei (Galaţi) - I. Negoescu (Târgovişte), B. Cafaroş (Călăraşi)
Observator: Dan Petrescu (Bucureşti)

Sportul Stud.	
Şuturi la poartă:	12
Şuturi pe poartă:	4
Cornere	7
Ofsaiduri	4

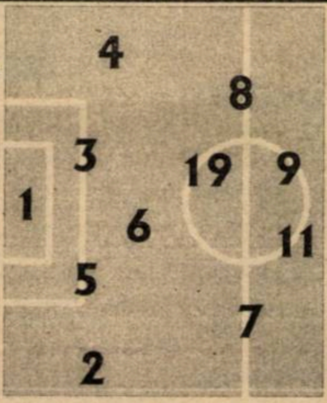

Înlocuiri: 54' Caraman cu Şumudică (16) **5;** 80' Dumitrescu cu Pitu (15); 89' Bunaciu cu Lalciu (20)
Marcatori: ROMEO PĂDUREŢ (73)
Cart. galbene: Diniţă
Cart. roşii: ---

Notă	Sportul Stud.	Nr.	Nr.	Poli	Notă
6.5	Nae	1	1	Almăşan	6
6	Pâcleşan	2	2	R. Ivan	6.5
5	Zanc	3	4	Stoicov	5.5
6	Bunaciu	4	5	Călin	5
6	Cr. Petre	5	6	Artimon	6.5
6.5(cpt)	T. Cristea	6	9	Guşatu	6
7	Diniţă	7	10	Vlaicu (cpt)	6.5
7.5	Păduret	8	11	Kovacs	5.5
6	Caraman	9	14	Trandu	6
6	Dumitrescu	11	16	G. Radu	6
7	Fl. Dumitru	19	17	Sasu	6.5

pe bancă: Lulelaru (12), Codorean (17)

pe bancă: (12) Urai, (3) Balaj

Înlocuiri: 69' G. Radu cu Velcea (8) **5.5**; 74' Kovacs cu Săvoiu (7) **5;** 81' Călin cu Stoican (18);
Marcatori: ---
Cart. galbene: Ivan
Cart. roşii: ---

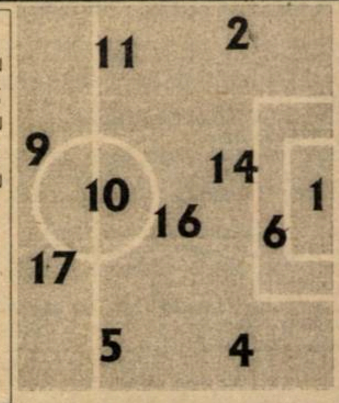

Poli	
Şuturi la poartă:	13
Şuturi pe poartă:	2
Cornere	3
Ofsaiduri	2

Curiozităţi neregizate din.. Regie

● În preajma vestiarelor, pe tabla cu formaţiile erau înscrise doar 2 nume: cu numărul 1 Speriatu şi cu 2 Mihail Marian. Era vorba, bineînţeles, de vechea echipă a Sportului,altădată de UEFA. Căci din noua trupă, sâmbătă, au lipsit titularii... Măuţă şi Cărbunaru.

● Timofte şi Vlaicu au marcat ultimele goluri poliste pe terenul lui Sportul, în victoria cu 2-0 obţinută la 3 zile după catastrofa de la Lisabona (0-7), în sezonul 1990-'91. De atunci, Poli a clacat de 5 ori, de fiecare dată la 0, palmaresul direct Sportul - Poli în Regie devenind: 20 13 5 2 40-12. Aşa încât victoria cu 2-1 reuşită la 6 aprilie 1975, cu Anghel în formaţie şi Dembrovschi autor al unei "duble" este tot mai îndepărtată.

● Nici măcar prezenţa a numeroase personalităţi în înghesuita tribună din Regie nu i-a ambiţionat în plus pe alb-violeţi... Au asistat la joc Anghel Iordănescu, Adalbert Kassay, Ion Crăciunescu, impresarii Ioan & Victor Becali şi Florin Iacob, Victor Piţurcă, Nicolae Grigorescu şi, nu în ultimul rând, ... Alexandru Arşinel.

● Pe lână sprijinul celor de la Cibela Group, Sportul şi-a asigurat finanţarea graţie şi contractului recent încheiat cu Crown Beer. Aşa încât pe lângă prima pentru orice victorie de două milioane de lei de căciulă, Cristea & Co degustă şi câte-o bere Crown şi castraveţi Cibela.

● La Constanţa a apărat Urai, la Bistriţa - Ţurcaş, iar în Regie Ion Almăşan, care a fost astfel titularizat după 12 etape de tuşă, sau după peste 5 luni! Dar Ion nu s-a putut opune celui de-al 3-lea eşec din tot atâtea vizite în Capitală în 1996-'97 (golaveraj 1-7)!

FĂRĂ JOC, NICI NOROCUL NU TE-AJUTĂ

În condiţiile în care valoarea Sportului Studenţesc este modestă, iar arbitrajul gălăţeanului Anghelinei a fost corect şi încurajările grupului Commando Viola au dominat Regia, Poli a risipit prea uşor cele 3 puncte într-un derby studenţesc al suferinţei, jucat exact la valoarea locurilor pe care le ocupă cele două grupări în Divizia Naţională. De fapt, dacă ar retrograda 4 echipe în loc de două, Sportul şi Poli ar fi oferit unul din meciurile tari ale unei serii secunde unice.

Victoria a surâs chinuit, în repriza secundă, ca şi în meciul tur de la Timişoara, echipei care a dorit-o cu mai multă ardoare. Chiar dacă valoarea lotului îi permitea să spere măcar la o remiză, Poli a suferit al 3-lea eşec consecutiv pentru că, atât la 0-0, cât şi după primirea golului, nu a ştiut să se apropie decisiv de poarta lui Nae. Jocul lent al timişorenilor a fost relativ uşor contrat de gazde, aşa încât "reuşitele" violeţilor au inclus doar şuturi de la distanţă, câteva pase în triunghi şi doar o mare ocazie de gol...

La bucureşteni, fondul unui joc modest a fost spart de eforturile "celebrilor" Păduret şi Diniţă, ca şi ale căpitanului Tom Cristea. De altfel, primii doi au fost veritabilele motoare ale angrenajului numit Sportul, câştigând net disputa la mijlocul terenului şi înclinând decisiv balanţa în favoarea celor din Regie.

Nimic din jocul Politehnicii nu a arătat vreo intenţie de a câştiga cele 3 puncte, ci mai degrabă una de a nu pierde,aşa încât, mulţumindu-se cu prea puţin, Chimiuc & Co. au pierdut totul. Iar ultimele 12 etape se anunţă mai grele ca niciodată...

CĂLIN VEGHEŞ

POLI, NICI PE ZĂPADĂ

Dacă înaintea pauzei a început să fulguiască, în ultima jumătate de oră a meciului s-a pornit o ninsoare viscolită în toată regula. Deşi vizibilitatea a fost redusă şi nu s-a apelat la o minge roşie, respectiv la reflectoare, ambele de altfel inexistente în Regie, până la urmă meciul s-a terminat totuşi cumva... Cumva cum, însă, Poli nu şi-ar fi dorit...

CUM S-A CĂZUT LA COLOCVIU

La mijlocul primei reprize, lovitura liberă executată "covrig" de Vlaicu, de la marginea careului, din lateral stânga, a fost "palmată" cu o mână de Nae, până la Florin Călin, care însă n-a reluat dintr-o bucată, apoi şutul său diu 4 metri ochindu-l pe Bunaciu... Şi cum ocaziile se răzbună, Romeo PĂDUREŢ (min. 73) a înscris de la 12-13 metri central, în dreapta lui Almăşan, în urma unei aşezări executate de pe linia de fund de Diniţă.

CU PETROLUL, POLI L-A FĂCUT MARE PE MĂLDĂRĂŞANU, IAR CU SPORTUL, PE **ROMEO PĂDUREŢ**

"Sunt bucuros că am câştigat şi că s-a întâmplat ca tocmai eu să fiu autorul golului. Cred că azi am reuşit să scăpăm de câteva probleme, dar ei (n. n. :Poli) se vor chinui mai mult de-acum încolo...

CHIMIUC & ANGHEL, LA COTE MAXIME

Temeri fireşti în cele două tabere înaintea meciului. În vreme ce Paul Cazan exclama: "**Victorie astăzi? Doamne-ajută**", antrenorul Gheorghe Chimiuc aprecia lucid: "**Va fi foarte greu astăzi!**". Într-adevăr, atât Chimiuc cât şi Stelian Anghel urmărind meciul în picioare, din preajma băncii de rezervă, şi dialogând în primele 45 de minute cu jucătorii lor aflaţi în respectiva jumătate de teren. Încă din minutul 5 "**la capul**" expediat alături de Caraman, Chimiuc a sărit ca ars:"**Mă, voi nu vedeţi cum intră ăştia** (n. n. - în careu)? Vlaicu a răspuns cu:"**Lasă-ne să jucăm**", dialogul continuând practic tot meciul. Şi vicele Anghel, care şi-a depăşit limita de demarcaţie pentru a oferi o indicaţie în plus, a fost temperat la un moment dat de Florin Simion, arbitrul de rezervă: "**Anghel! Anghel!**".

Zbaterea lor s-a dovedit a fi însă în zadar...

POLI - NO COMMENT

Neaşteptat de mare interesul presei pentru acest meci, 20-25 de ziarişti şi fotoreporteri asistând în Regie la unul din derby-urile... retrocessione. La conferinţa de presă de după meci, disputată cu uşile închise (la propriu!),din dispoziţia d-lui Mihalache, contabilul-şef al clubului Sportul, din dorinţa de a-i risipi pe toţi gură cască, n-au participat însă echipa PRO TV, rămasă pe dinafară, cât şi conducătorii Politehicii. De înţeles supărarea cauzată de eşec, dar asta n-are nimic de a face cu fair-play-ul. Până la urmă, vorba lui Chihaia, "**poate nici nu e atât de important că nu au venit, deşi noi i-am invitat**".Cât despre meci, Romulus Chihaia, directorul sportiv al gazdelor, a declarat: "**Am reuşit o victorie dificilă, pe un timp neaşteptat de potrivnic fotbalului,la finele unei săptămâni grele pentru noi, cu demisia lui Mihail Marian, suspendarea lui Măuţă şi accidentarea lui Cărbunaru. Am crezut şi la 0-0, făcând cel mai bun joc din acest retur...**" În ecuaţia retrogradării au mai rămas 4 echipe, printre care şi noi, deşi avem doar -6 la adevăr. De la Poli mi-au plăcut Vlaicu şi Guşatu".

Emilian Şerbănică, antrenorul interimar al Sportului, şi-a adus aminte fără plăcere de perioada UTA, la întrebarea reporterului nostru: "**Am încercat să fac acolo ceva împreună cu Birău. Au spus însă că i-am lucrat, că nu ştiu ce... Nu mă voi mai întoarce vreodată la Arad**".

La tineret **SPORTUL - POLI 2-0 (1-0)**

Antrenorul Dorel Maşcovescu a aliniat formaţia: **Ţurcaş - Mogoşanu, Corsei, Pelici, Utfineanţ - Schinteie, Bălăjel (Ciucurel), Olari, Scurtu (Naidin) - Noje (Vişan), Barna.**

"MULŢUMIM" VIOLA PENTRU ILUZIILE SPULBERATE!

Din lacrimile şi tristeţea suporterilor prezenţi în Regie la meciul Sportul - Poli, "Commando Viola" vrea să transmită jucătorilor alb-violeţi un singur mesaj: **RUŞINE!** Pentru majoritatea suflării fotbalistice bănăţene, Poli este gata condamnată la retrogradare. De ce spunem asta? Pentru că pretenţiile şi mofturile tipic occidentale ale jucătorilor contrastează cu dăruirea lor în teren, la antrenament şi în viaţa particulară, una tipic balcanică. Oare cum mai putem tolera o echipă care oferă un fotbal la nivelul Diviziei B, dar care are pretenţia să fie plătită aidoma mai marilor campionatului? Ştiu oare jucătorii că aceşti suporteri au avut parte, pe lângă 48 de ore de nesomn şi 3 ore de stat în frig, de o enormă deziluzie, privindu-i cum joacă şi cum tratează meciul pe pseudo-profesioniştii lui Poli? De ce fac jucătorii deplasările cu mentalitatea că pe stadioanele din Ghencea, Bănie, Naţional, Giuleşti, Ştefan cel Mare sunt, încă de la primul fluier al arbitrului, victime sigure?

● COMMANDO VIOLA anunţă toţi membrii său să participe la şedinţa extraordinară de joi, 27 martie, ora 17, la sala EA1 din clădirea Facultăţii de Electro vechi (bd. Regele Ferdinand - Piaţa Horaţiu), pentru supunerea la vot a realizării unui spectacol de 30 milioane de lei la meciul cu Dinamo. Prezenţa membrilor este obligatorie, aceştia riscând anularea legitimaţiilor în cazul neparticipării la şedinţă.

COMMANDO VIOLA ULTRA CURVA SUD

CLASAMENT

Echipa	TOTAL						penalty				ACASA					AFARA					Adevar	Galb	Rosi	Media spect
							in fav.		impotriva															
							Total	Marc	Total	Marc														
1 NAŢIONAL	22	14	3	5	43-25	45	11	9	6	5	11	9	0	2	27-13	11	5	3	3	16-12	+12	62	2	5361
2 STEAUA	22	13	3	6	45-28	42	7	6	7	5	11	9	1	1	30-18	11	4	2	5	15-10	+9	50	6	7180
3 DINAMO	22	11	5	6	36-19	38	6	5	5	3	10	8	1	1	23-6	12	3	4	5	13-13	+8	54	2	5999
4 OŢELUL	22	11	5	6	36-27	38	4	3	5	4	11	8	0	3	23-11	11	3	5	3	13-16	+5	58	4	10361
5 U CLUJ	22	10	4	8	43-37	34	5	4	7	5	10	8	2	0	28-13	12	2	2	8	15-24	+4	59	4	6798
6 CEAHLĂUL	22	9	6	7	34-33	33	7	5	2	2	11	7	3	1	17-8	11	2	3	6	17-25	0	64	3	6270
7 FC ARGEŞ	22	8	7	7	29-25	31	1	0	4	3	11	6	4	1	16-6	11	2	3	6	13-19	-2	64	4	6316
8 AS BACĂU	22	9	4	9	30-29	31	10	6	3	3	11	7	3	1	20-11	11	2	1	8	10-18	-2	53	6	4770
9 RAPID	22	9	3	10	32-31	30	6	5	4	4	12	7	0	5	22-15	10	2	3	5	10-16	-6	66	4	7998
10 FC CHINDIA	22	9	3	10	22-30	30	5	3	6	5	11	8	2	1	14-6	11	1	1	9	8-24	-3	42	3	8635
11 PETROLUL	22	8	5	9	30-27	29	3	3	6	5	11	5	3	3	19-10	11	3	2	6	11-17	-4	62	2	7179
12 CRAIOVA	22	8	5	9	35-34	29	4	2	7	5	10	4	4	2	19-10	12	4	1	7	16-24	-1	63	7	10798
13 FARUL	22	8	4	10	28-33	28	4	3	6	4	12	7	3	2	20-8	10	1	1	8	8-25	-8	51	8	6330
14 JIUL	22	8	4	10	23-39	28	3	3	3	0	11	7	2	2	19-11	11	1	2	8	4-28	-5	61	4	15453
15 SPORTUL ST.	22	8	3	11	23-33	27	2	1	4	3	11	5	3	3	15-14	11	3	0	8	8-19	-6	54	6	2906
16 GLORIA B-TA	22	6	5	11	23-30	23	3	1	7	4	12	6	2	4	19-10	10	0	3	7	4-20	-13	45	3	2747
17 FC BRASOV	22	6	3	13	30-44	21	5	4	7	4	12	6	3	3	23-15	10	0	0	10	7-29	-15	62	7	4749
18 POLI	22	5	4	13	27-45	19	8	6	5	5	10	4	2	4	15-15	12	1	2	9	12-30	-11	45	5	6798

Bătrâna Doamnă electrocutată în doar 11 minute!

ELECTROPUTERE - UTA 3-0 (3-0)

Stadion "Electroputere",teren alunecos,timp friguros, uneori cu ninsoare abundentă, spectatori 2000.
Arbitri: V. Ioniţă - V. Argăseală (ambii din Bucureşti), A. Kosztelnic (Călăraşi)
Observator: Adrian Rămureanu(Bucureşti)
Cartonaşe galbene: Mocanu
ELECTROPUTERE: Ungureanu 6(62, Răceanu 5,5)- Biţă (cpt) 6,5 - Dogaru 6, Niţă 6,5 , Ştefănică 6, Ciurea 6,5, Trăistaru 5,5, S. Zamfir 7, Fabian 7 - Niculescu (21, Didu 6,5), Vasiu 6,5 (80, Andrei)
Antrenor: Nicolae Ungureanu. Pe bancă: Şoară.
UTA: Irimia 6- Diaconescu(cpt) 5, Grădinaru 4,5(46,Remescu 5,5), Prinţipu 5,5 - Moghiaroş 5, Toderaş 5, Mocanu 5(62, Blăniţă), Plisca 6-Tuef 5,5, Volocaru 5,5.
Antrenor: Marcel Coraş.Pe bancă: Pop, Oprean, Mariş
Au marcat: Niculescu (min.16), cu un şut din întoarcere, de la 18 metri, în colţul lung; NICULESCU(min. 19), care a fructificat de la 4-5 metri, centrarea ideală a lui Fabian, acesta recuperând o minge ,după o greşeală a lui Diaconescu; Ciurea(min. 27), care a reluat de la 2 metri mingea respinsă de Irimia la şutul lui Vasiu, ultimul bine servit de acelaşi Fabian, care a speculat o neînţelegere Grădinaru-Diaconescu.

Ologeanu rămâne prieten cu Deselnicu, din moment ce masacrul a fost oprit după jumătate de oră...

PUTEA FI MULT MAI RĂU

Cu Varga, Mănăilă şi Csipkar suspendaţi, în urma "galbenelor" văzute în jocul cu ARO, cu Mariş nerefăcut complet după o accidentare şi cu Şerban indisponibil de mai multă vreme, arădenii au fost învinşi încă din momentul îmbarcării în autocarul care a luat drumul Craiovei. "Mânjii" lui Marcel Coraş au ţinut pasul cu mult mai experimentaţii jucători olteni doar un sfert de oră, după care în doar 11 minute Irimia s-a văzut obligat să scoată de trei ori mingea din plasă. Ghinionul lui Niculescu(s-a accidentat la înscrierea golului doi) a fost şi norocul UTA-ei, atacantul lui Ungureanu dovedindu-se deosebit de periculos. Alb-roşii de pe Mureş n-au contat în atac, în prima repriză Volocaru neavând sorţi de izbândă între masivii stoperi Biţă şi Niţă. Ungureanu a atins prima minge în minutul 33(goalkeeper-ul gazdelor a fost înlocuit deoarece i-a pătruns frigul în oase, nefiind practic întrebuinţat), oaspeţii au executat primul corner în minutul 52 şi au avut prima şansă reală de-a înscrie cu 120 de secunde înainte de final, Blăniţă fiind blocat curajos de Răceanu. Evoluţia arădenilor a corespuns doar în ultimele 20 de minute, Volocaru simţindu-se mult mai bine în postura de fundaş central, Plisca intrând şi el mai mult în joc. Gazdele au mai ratat câteva ocazii, având şi o bară, prin Vasiu (min. 57).

SANDU USUSAN

DEPLASĂRILE - UN CALVAR PENTRU UTA!

De la 7 septembrie (0—0 la Baia Mare) arădenii n-au mai izbutit să acumuleze vreun punct afară, pierzând 8 meciuri, înscriind 3 goluri şi încasând 22! Ultimul gol în deplasare a fost marcat de Mariş, la Sibiu, la 23 noiembrie, într-un meci pierdut cu 4-1. Electroputere în schimb a obţinut a 7-a victorie consecutivă acasă, primind în acest campionat doar un gol în Valea Roşie, înscris de Iepure, pentru CFR Cluj, la 14 septembrie, scor 1-1!

OLTENII AU IMNUL LOR

Cu 15 minute înainte de startul partidei asistenţa a putut asculta o bandă cu imnul clubului organizator, din care am reţinut cuvintele "**Luptăm cu gândul curat de muncitor**", timp în care vreo 20-30 de suporteri fluturau două steaguri roşii fiind cocoţaţi la peluza Nord, pe o tribună improvizată.

DOAR BOLOŞ ŞI CORAŞ

A fost al 3-lea meci al arădenilor pe arena celor de la Electroputere, precedentele două având loc în divizia naţională. La 6 noiembrie 1993 a fost 1-1, golul oaspeţilor fiind realizat de **Ţârlea**, din pasa lui **Marcel Coraş**. La 1 octombrie 1994 UTA a fost înfrântă cu 3-1. Singurii care au fost prezenţi de fiecare dată în Valea Roşie sunt **Dan Boloş** şi antrenorul **Coraş**, ultimul de două ori în calitate de jucător.

O achiziţie inspirată

În această iarnă Electroputere l-a transferat pe Fabian, de la Olimpia Satu Mare. Acesta s-a dovedit un permanent pericol pentru poarta lui Irimia, determinându-ne să-l numim jucătorul meciului. N-am scăpat ocazia unui scurt un-doi cu micuţul atacant:

-A fost un meci reuşit şi chiar dacă în repriza secundă n-am mai înscris, am creat faze spectaculoase şi cred că publicul a fost mulţumit.

-Te-am văzut la Timişoara, împotriva CFR-ului. Te-ai acomodat mai greu la Electroputere...

-Da, aşa-i la început am avut şi eu emoţii, dar m-am acomodat cu colectivul. E diferenţă mare de caracter şi temperament între Olimpia şi Electroputere.

-De ce ai ales Craiova?

-Craiova este mai aproape de bucureşti şi fotbalul este mai în centrul atenţiei opiniei publice.

-Nu ţi-ar fi plăcut să joci la Timişoara?

-Ba da. Mai ales că am o mare simpatie pentru Poli. Am fost cedat însă definitiv de Olimpia la Craiova. Am semnat un contract pe un an şi jumătate. Sper să promovăm în divizia naţională şi după aceea vom mai vedea.

MINUTUL 91 NICOLAE UNGUREANU: **"Ne-am temut de acest meci. Ne-am pregătit însă aşa cum trebuie şi am abordat partida cu mult curaj. Felicit formaţia arădeană pentru sportivitatea cu care şi-a apărat şansele"**

MARCEL CORAŞ: **"Cu atâtea rezerve era greu să facem o figură frumoasă la Craiova. Am jucat însă deschis, curajos. Din păcate s-au primit goluri în urma unor greşeli copilăreşti în apărare".**

ADI UNGUR ŞI-A VIZITAT FOŞTII COLEGI

Înaintea meciului la vestiarul UTA-ei s-a prezentat **Adrian Ungur** vârful Universităţii Craiova, care n-a făcut deplasarea la Petroşani, fiind accidentat. Profitând de prezenţa "Bătrânei Doamne" în Bănie acesta a venit să mai schimbe câteva cuvinte cu o parte din foştii săi coechipieri.

La omu' sărac, nici fluieraşii nu trag

PE RUDI RANCZ, LIŢĂ DUMITRU L-A GONIT DIN VESTIAR

Reîntâlnire plăcută, la Motru, cu fostul copil teribil al Freidorfului, Rudi Rancz...

- Rudi, cum ai ajuns aici?

- M-a chemat dl. Borugă, după ce m-am întors de la Rapid.

- Cum a fost în Giuleşti?

- Am stat vreo 6 zile acolo. Dar când Liţă Dumitru a aflat că pe mine şi pe încă vreo doi ne-a adus Sichitiu, ne-a scos din vestiare.

- Ai jucat o vreme în Germania, la TuS Ahlen. Cum e acum să fii la Motru?

- Nu suferă comparaţie! Nu sfătuiesc pe nimeni să vină aici. Eu am venit, dar abia aştept să scap. Parcă e tărâmul uitat de timp!

***

Iată ce zice şi Gigi Borugă despre Rancz:

"Rudi ar putea să joace oricând la o echipă din Divizia naţională. Numai că el are mereu alte 4-5 probleme înaintea fotbalului. Întâi vrea să-şi rezolve problemele, şi abia apoi se gândeşte la fotbal... Altfel, ar fi un mare jucător"

Premiera lui Borugă:
A convins un neamţ să joace în Oltenia!

CLASAMENT

Echipa	TOTAL						ACASĂ					AFARĂ					Adevăr
1 ELECTRO	21	12	5	4	28-14	41	10	9	1	0	20-1	11	3	4	4	8-13	+11
2 CSM REŞ.	21	12	4	5	33-20	40	11	9	2	0	24-4	10	3	2	5	9-16	+7
3 UNIREA DEJ	21	10	5	6	31-20	35	11	8	2	1	22-6	10	2	3	5	9-14	+2
4 ARO	21	11	1	9	23-20	34	11	11	0	0	20-3	10	0	1	9	3-17	+1
5 INTER SIBIU	21	9	5	7	25-21	32	11	8	3	0	20-4	10	1	2	7	5-17	-1
6 GAZ METAN	21	9	5	7	20-17	32	10	7	2	1	16-6	11	2	3	6	4-11	+2
7 MOTRU	21	9	5	7	25-25	32	10	8	2	0	18-5	11	1	3	7	7-20	+2
8 UTA	21	10	1	10	29-31	31	10	9	0	1	24-7	11	1	1	9	5-24	+1
9 CORVINUL	21	9	3	9	26-25	30	10	8	1	1	18-2	11	1	2	8	8-23	0
10 ASA TG.M.	21	9	3	9	25-27	30	11	6	2	3	13-8	10	3	1	6	12-19	-3
11 DACIA	21	8	4	9	28-30	28	10	6	3	1	20-9	11	2	1	8	8-21	-2
12 CFR CLUJ	21	8	4	9	25-27	28	10	8	0	2	16-7	11	0	4	7	9-20	-2
13 SATU MARE	21	9	0	12	37-30	27	11	9	0	2	33-13	10	0	0	10	4-17	-6
14 ALBA IULIA	21	9	0	12	24-34	27	11	9	0	2	18-7	10	0	0	10	6-27	-6
15 FC MARAM.	21	7	4	10	25-32	25	11	6	3	2	17-8	10	1	1	8	8-24	-8
16 GLORIA	21	7	4	10	23-36	25	10	6	2	2	17-11	11	1	2	8	6-25	-5
17 MIN. ZLATNA	21	6	4	11	26-34	22	11	6	4	1	23-11	10	0	0	10	3-23	-11
18 CFR TMS.	21	5	3	13	21-31	18	10	3	3	4	12-11	11	2	0	9	9-20	-12

MINERUL MOTRU - CFR TIMIŞOARA 4-1 (2-0)

Stadion "Minerul", teren moale, timp însorit, dar rece, spectatori 1500
Arbitri: L. Vărgatu (Brăila) - G. Mihalache, M. Sandu (ambii din Buzău)
Observator: Valentin Titorov (Turnu Severin)
Cartonaş galben: Ştefanca
MINERUL: Niţă (cpt) 5 - Ispas 7 - Cernica 6, F. Mirea 7 - Mustaţă 5, Napu 6, M. Ioniţă 6 (70, Chiriţă 6), P. Gheorghe 7.5, S. Bica 6.5 (80, Iacob) - Andreescu 7, Axinte 7.
Antrenor: Gigi Borugă. Pe bancă: Cernea, Bălan.
CFR: Frunză 6.5 - Mada 6.5 - Damianovici 5, Pavlov (cpt) 5 (51, Călin 5), Ianoşev 5.5 (29, Hodoneanţu 5.5), Florescu 5 - Danciu 6, Ştefanca 7, Brehui 5 - N. Petre 6 (46, Berceanu 5), Militaru 7.
Antrenor: Tavi Faole. Pe bancă:Bota, Vlad.
Au marcat: AXINTE (min. 23), din penalty, acordat gratuit la o intervenţie corectă, la minge, a lui Ianoşev în faţa lui Napu; ANDREESCU (min. 44), scăpat singur dintr-o flagrantă poziţie de ofsaid; BICA (min. 47), cu un şut de la 12 metri, după ce tot el executase în zid o lovitură liberă de la 22m; MADA (min. 61), din penalty, acordat pentru un henţ comis de Mustaţă; AXINTE (min. 88), plecat dintr-un alt ofsaid mare.

Arbitrii au purtat culorile minerilor

Stresată de neplata primelor şi de plecările în deplasare în ultima clipă, noua echipă a CFR-ului n-avea practic cum să continue seria rezultatelor favorabile din primele trei etape. Pe lângă că echipa lui Gigi Borugă joacă o partitură remarcabilă, arbitrajul trioului Vărgatu - Mihalache - Sandu a fost sub orice critică.... Prima repriză a fost clar dominată de gazde, dar câteva intervenţii fericite ale lui Frunză au făcut ca golurile să fie practic înscrise de... arbitri. CFR-ul a luptat, s-a dăruit (Frunză şi Ştefanca rămânând la un moment dat fără... aer la două şuturi încasate din plin), dar şarjele lui Militaru şi Narcis n-au fost susţinute. A venit şi golul trei, când Frunză a fost ghinionist şi a alunecat în noroiul din faţa porţii. La 3-0, cu Damianovici şi Florescu împinşi în faţă alături de Militaru, oaspeţii au preluat iniţiativa. Momentul crucial al meciului a avut loc în min. 74. Atunci portarul Niţă a degajat greşit, Florescu a interceptat, dar a fost faultat din spate în momentul şutului de Mirea. Se impunea, pe lângă penalty, şi cartonaş roşu! Din păcate, Mada a ratat a doua lovitură de pedeapsă. Şi aşa, gazdele au jucat crispat în ultimul sfert de oră. Şi ca să liniştească tensiunea din tribună şi nervii nejustificaţi ai lui Borugă, arbitrii au avut grijă ca meciul să se termine la trei goluri diferenţă

DUKI POPOVICI

JUCĂTORUL MECIULUI PETRE GHEORGHE

"Ne-a fost teamă de această partidă şi cu atât mai mult mă bucur de victorie. Am pregătit meciul de o săptămână, neglijând intenţionat partida de miercuri, de la Reşiţa. Culmea e că tocmai cu CSM-ul era să furnizăm o surpriză!"

"DOINE" DIN GORJ

● Echipa din Motru are chiar şi o mică galerie. Ce-i drept, au voce cam subţire, fiind formată în majoritate din copii. Toată dotarea acesteia sunt două steaguri, unul... tricolor şi unul alb-negru, probabil rămas la Târgu Jiu de pe vremea când Sportul Studenţesc evolua acolo. Repertoriul formaţiei se rezumă la scandări gen: **"Hei, hei, Minerul!"** şi obscenităţi învăţate la televizor de la galeriile Stelei şi Rapidului...

● Partida a fost filmată de televiziunea Tg. Jiu. Nu cunoaştem calitatea emisiunilor de pe acest post, dar asistenta cameramanului are ... calităţi de top model!

● Venirea la Motru a lui Gigi Borugă este de fapt o ... repatriere! Fostul antrenor al Vagonului şi al UTA-ei este născut în satul Lupşa, localitate situată la doar 7 km de Motru!

● Rândul întâi al aşa-zisei tribune oficiale este rezervat pentru... oficiali. Aceştia, cu figuri de activişti de partid, în pufoaice sau geci de piele, au fost mereu preocupaţi la fazele dubioase să le arunce la doi matusalemici ziarişti locali: **"Vedeţi, mă, ce scrieţi la ziar!"**. În rest, zâmbesc înţelegător la toate trivialităţile zbierate de la tribuna întâi.

CSM-ul rămâne în cursă pe spatele Gloriei

MARIUS POPESCU ÎN GALERIE

Cu mici excepţii (scandări triviale), galeria ross-neri a fost din nou la înălţime, şi am rămas surprinşi de modul direct de adresare a acestora la "numele mic" purtat de asistentul Gheorghe Badea. De unde să fi ştiut cei aproape 150 de suporteri din galeria rossonerilor să scandeze **"Ghiţă Badea fii corect"?** Enigma am descoperit-o zărindu-l în mijlocul galeriei, cu un steag mare în mână, pe însuşi preşedintele clubului, Marius Popescu... Aşa cum se vede şi din fotografie, prin încurajările adresate jucătorilor, şi preşedintele şi-a adus contribuţia la victorie. După meci, jucătorii CSMR-ului, în frunte cu Gh. Popa, au escaladat în stilul Guşigol gardul din dreptul galeriei. Au făcut-o ca să le mulţumească pentru încurajări sau să-l întrebe pe Marius Popescu de prima de joc?

GAURĂ ÎN BUGETUL GLORIEI

Ca şi la Cluj, galeria CSMR-ului a fost prezentă la meciurile pe care echipa favorită le dispută în deplasare. Acum, deplasarea a fost mai "scumpă" faţă de cea asigurată gratuit de conducerea din Valea Domanului la meciu cu CFR Cluj, suporterii fiind nevoiţi să achite cei 750 de lei pentru transportul pe autobuz sau tramvai. Din păcate, la meci s-a intrat cu "hei-rup", spărgându-se barajul oamenilor de ordine, vinovaţi fiind şi organizatorii pentru neluarea unor măsuri adecvate. O "gaură" le-a mai fost făcută acestora şi prin ruperea gardului împrejmuitor de pe dealul dinspre tribuna descoperită, pe unde s-au "scurs" în incintă cel puţin 500 de "blatişti".

EGALUL - UN DUBLU DEZASTRU

A fost un derby care în nici un caz nu pûtea fi "aranjat". Cele trei puncte puse în joc însemnau oxigen pentru gazde, iar pentru vecinii din Valea Domanului reprezentau "a fi sau a nu mai fi" în cursa pentru promovare. A rezultat un joc tranşant, meciul nul fiind efectiv dezavantajos pentru ambele grupări. ● Aruncându-l în joc din primul minut pe Marcu, antrenorul V. Roşca s-a bizuit pe dorinţa acestuia şi a fostului său coleg de echipă Dincă de a demonstra că echipa din Govândari a renunţat prea uşor la ei. Dar tracul sau "amintirile" au făcut ca aceşti doi jucători să evolueze slab, schimbarea lui Marcu cu V. Ciucur, se pare, fiind mutarea decisivă care a schimbat soarta meciului în favoărea roş-negrilor. Echipa lui C. Oţil a abordat cu mult aplomb partida şi dacă în min. 11 Beloia, excelent angajat de Copăceanu, n-ar fi şutat din voleu la colţul "preferat" al lui Gh. Popa, poate soarta meciului ar fi fost alta. Acelaşi atacant alb-albastru ar fi avut ocazia să înscrie în min. 72, dar "capul" lui a trecut de puţin peste bara transversală. Dar eliminarea lui Mitar pentru al doilea cartonaş galben (luat pentru un fault comis de nu mai puţin de trei fundaşi asupra lui Marinescu) a contat enorm şi cum ocaziile se răzbună, oaspeţii au profitat de două ori, marcând din locul unde ar fi trebuit în mod normal să se găsească Mitar!. În echipa lui V. Roşca am remarcat rolul de play-maker a lui Doană, omniprezent în toate liniile, iar Luci Marinescu, chiar dacă n-a marcat, a alergat enorm şi şi-a creat ocazii de gol, ratate însă cu seninătate de la numai câţiva metri de poarta lui Fl. Ianu. Acesta din urmă s-a arătat imbatabil până în min. 77, paradele sale senzaţionale dezarmând atacanţii adverşi. Intrarea lui V. Ciucur a desfăscut jocul pe margini, lăsând spaţii pentru incisivii Szijj şi Foale.

PETRU FUCHS

Ciucur cointra Mitar, adică oamenii care au decis, într-un fel sau altul, derby-ul orgoliilor reşiţene...

Stoica a mai fost la derby

Curios este faptul că arbitrul Ad. Stoica, asistat de C. Fecioru, a mai condus un derby reşiţean acum 4 ani, dar pe Valea Domanului, meci încheiat cu acelaşi scor ca şi cel de sâmbătă, 2-1 pentru CSMR.

GLORIA REŞIŢA - CSM REŞIŢA 1-2 (0-0)

Stadion Gloria, teren moale, timp frumos, dar rece, spectatori 4000
Arbitri: Ad. Stoica - C. Fecioru, Gh. Badea (toţi din Bucureşti)
Observator: Simion Surdan (Timişoara)
Cartonaşe galbene: Mitar, Decuseară / Doană, Ibric, Dincă, Szijj
Cartonaş roşu: Mitar (min. 58).
GLORIA: Fl. Ianu 6.5 - Kapornyai 4.5 - Tuluc 5, D. Radu 5, Mitar 6, Zsizsik 5.5 - Decuseară 4 (78, P. Dumitru), Dacica 5.5 (78, V. Rus), Chiş (cpt) 6, Copăceanu 5 (63, Laczko 5) - Beloia 6.5
Antrenor: Carol Oţil.
CSMR: Gh. Popa (cpt) 5 - M. Bătrânu 6 - C. Cojocaru 6.5 (68, Ibric 7), Căprariu 6.5, Ciocoi 6.5 - Marcu 4.5 (46, Ciucur 7), Doană 7.5, Dincă 6 (70, P. Panescu 5.5), Marinescu 7.5 - Szijj 7, Foale 7.
Antrenor: Victor Roşca
Au marcat: SZIJJ (min. 77), din careul mic, la centrarea lui Ciocoi; FOALE (min. 79), cu capul, din acelaşi loc, la centrarea lui Ibric; V. RUS (min. 87), tot din careul mic, dar la poarta cealaltă, după centrarea lui Beloia.

Socoteala lui Oţil nu s-a potrivit

Pentru meciul din etapa intermediară de la Satu Mare, antrenorul Carol Oţil nu i-a folosit pe Mitar şi Zsizsik, deţinători fiecare a câte trei cartonaşe galbene. Cei doi trebuiau să reprezinte stâlpii din calea valoroşilor atacanţi din Valea Domanului. Socoteala s-a dovedit îndreptăţită în momentul eliminări lui Mitar, când echilibrul s-a rupt şi de aici s-a hotărât şi balanţa, care s-a înclinat pentrtu oaspeţi.

MINUTUL 91

Carol Oţil:

Ne-am aşteptat la un meci greu, ambele echipe având nevoie de cele trei puncte ca de aer. Consider că jocul a fost destul de echilibrat până în momentul în care am rămas în zece jucători. Iar dacă în prima repriză am fi valorificat marea ocazie pe care a avut-o Beloia, poate altul ar fi fost rezultatul final.

Victor Roşca

Întotdeauna meciurile dintre Gloria şi CSMR sunt disputate, ele ajungând mai mereu pe "muchie de cuţit". De data aceasta, am câştigat noi, datorită superiorităţii numerice. Mă bucur pentru victorie, dar îmi pare rău pentru Gloria. Remarc în mod deosebit sportivitatea de care au dat dovadă gazdele.

JUCĂTORUL MECIULUI

LEONTIN DOANĂ

"Felicit întreaga echipă pentru dăruirea din teren, precum şi echipa adversă, pentru ardoarea cu care şi-a apărat şansele în teren. În continuare, ne e gândul la meciurile următoare, lupta cu Electroputere fiind tot mai dificilă, ştiindu-se că ei au bani mulţi şi ne contrează la fiecare meci."

TOP & ANTI TOP

ÎNTRE
CEZAR...

1. **IOSKA SZIJJ.** Percutantul atacant al roş-negrilor a deschis drumul spre victorie în derby-ul cu Gloria, CSMR-ul câştigând în deplasare după mai bine de 4 luni.

...

8. **CFR TIMIŞOARA**. Chiar dacă băieţii lui Octavian Foale au pierdut la Motru, nu poate fi trecută cu vederea victoria din intermediară, în faţa CFR-ului din Cluj. Spiritul de luptă al timişorenilor este de admirat, chiar dacă aceştia sunt poate cei mai slab plătiţi fotbalişti din primele 3 eşaloane ale României!

...

5223. **UTA**. Când textiliştii au evoluat pe gazonul din Valea Roşie s-au împlinit 196 de zile de când textiliştii n-au mai acumulta vreun punct în deplasare! De ce ar face-o? E mai frumos să fii politicos cu gazdele!

....

6242. **GLORIA REŞIŢA.** Un punct din 12 posibile! Aceasta este zestrea adunată de constructori în acest retur!

...

9793. **LUCIAN VĂRGATU**. Este cel care a condus partida de la Motru dintre mineri şi CFR Timişoara. După felul cum a arbitrat, centralul din Brăila ar trebui să-şi schimbe domiciliul, urmând să zăbovească o perioadă la Gherla. Numele de Vărgatu s-ar potrivi de minune cu ţinuta pe care ar merita-o! Nici tuşierii Mihai Sandu şi Gheorghe Mihalache nu s-au lăsat mai prejos, cu toţii având o prestaţie scandaloasă. ■

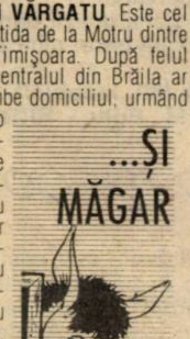

POPA 6.5
DIACONESCU 7
BOLOŞ 6.5 PAVLOV 7 CIOCOI 6.5
ŞTEFANCA 7
MILITARU 6.5 TODERAŞ 6.5
DOANĂ 7.5
VOLOCARU 6.5 FOALE 6.5

Având în vedere că miercurea trecută a fost o etapă intermediară, suntem în posesia casetelor meciurilor jucate de cele 4 divizionare din zona Fotbal vest, cu notele care vor conta la stabilirea mediei pentru desemnarea celui mai bun 11 al sezonului. Până atunci, vă prezentăm alăturat echipa rundei a 20-a:

CELEL. REZULTATE

CFR CLUJ - GAZ METAN 0-2: F. Popescu (75), Luca (83). În min. 14, C. Şomfălean (Gaz Metan) a ratat un penalty.

MIN. ZLATNA - OLIMPIA Satu Mare 2-1: Mândroc (1, 65) - Borhidan (70).

A. S. A. TG. MUREŞ - UNIREA A. I. 2-0: Zsigmond (24), Cernătescu (58).

DACIA PITEŞTI - CORVINUL 4-0; Bratu (44), Preda (57, 62), Mocanu (84).

INTER SIBIU - UNIREA DEJ 1-0: Sabău (18).

ARO CÂMPULUNG - F.C. MARAMUREŞ 1-0: Durdun (10). Eliminaţi: Gorgonaru (ARO) şi Bumb (F. C. Maramureş) - ambii în min. 89.

REZULTATE A I

Etapa 20: Rocar - Dunărea Galaţi 2-0; Metrom - Dacia Brăila 2-1; Dunărea Călăraşi - Steaua Mizil 3-0; Poiana Câmpina - Danubiana 2-0; Bucovina Suceava - Polit. Iaşi 2-0; Petrolul Moineşti - Foresta Fălticeni 0-2; F. C. Oneşti - Precizia Săcele 4-2; Cetatea Tg. Neamţ - Tractorul Braşov 0-2; Met. Plopeni - Gloria Buzău 1-3.

Etapa 21: Dacia Brăila - Bucovina Suceava 2-1; Steaua Mizil - Met. Plopeni 0-2; Danubiana - Dunărea Călăraşi 0-0; Precizia Săcele - Cetatea Tg. Neamţ 8-1; Gloria Buzău - Petrolul Moineşti 5-0; Foresta Fălticeni - Metrom 3-1; Dunărea Galaţi - Poiana Câmpina 0-0; Tractorul - Rocar 1-0; Polit. Iaşi - F. C. Oneşti 2-0.

În clasament: 1. **Foresta Fălticeni 50 p. (50 - 13); 2. Dacia Brăila 41 p. (34 -15)... 16. Met. Plopeni 21 p. (18 - 30); 17. Cetatea Tg. Neamţ 16 p. (20 - 48); 18. Steaua Mizil 5 p. (7 - 77).**

Rezultatele etapei a 20-a, de miercuri, 19 martie

UNIREA DEJ - MIN. ZLATNA 3-0: Cr. Ivan (54), Bar (81, 89).; **GAZ METAN - DACIA PITEŞTI 2-1:** Fr. Popescu (47), Lungu (85) - Biţă (59).; **UTA - ARO CÂMPULUNG 1-0;** Volocaru (37).; **CFR TMŞ. - CFR CLUJ 2-0:** Ştefanca (53), N. Petre (85). ; **CSM REŞIŢA - MIN. MOTRU 1-0:** Doană (48); **OLIMPIA S.M. - GLORIA REŞ. 5-1**: Borhidan (60), L. Paul (43 - penalty, 57), Nastai (70, 81) - Decuseară (78). ; **UNIREA A.I. - FC INTER SIBIU 3-2:** Ceauşilă (36), Pusztai (67), Chira (85) - Stoian (57), Mihart (90).; **CORVINUL - ELECTROPUTERE 0-1**: Dogaru (9 - penalty).; **FC MARAMUREŞ - ASA TG. MUREŞ 3-2**: Petran (2), Pop (64), Şomcherechi (85) - Luca (39), Roşca (68).

ETAPA VIITOARE **Et. 22 (sâmbătă, 29 martie):**

Unirea Alba Iulia - ARO Cîmpulung (0-3); Unirea Dej - ASA Tg. Mureş (0-1); Corvinul Hunedoara - CFR Cluj (0-1); Electroputere Craiova - Dacia Piteşti (1-1); UTA - FC Maramureş Baia Mare (0-0); CFR Timişoara - Gloria Reşiţa (1-2); Olimpia Satu Mare - Inter Sibiu (1-2); CSM Reşiţa - Minaur Zlatna (1-3); Gaz Metan Mediaş - Minerul Motru (0-2);

ECHIPA FOTBAL vest

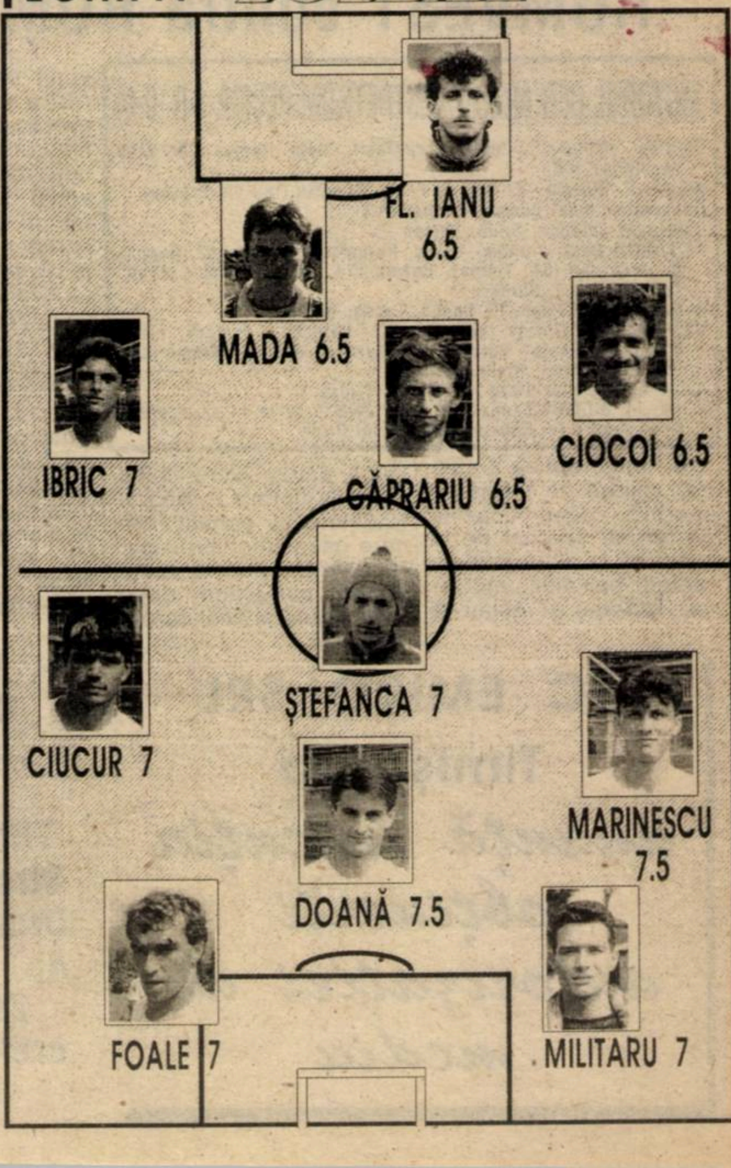

"Lemnari" de esenţă tare!

U.M.T. - C.P.L. ARAD 2-0 (1-0)

Stadion UMT, teren foarte bun, timp însorit dar rece, spectatori 800
Arbitri: V.M. Maier - M. Bucur, V. Suciu (toţi Tg. Mureş)
Observator: A. Puia (Oradea)
Cartonaşe galbene: Luca - Panin, Oprescu
UMT: POPOVICI - Andreaş - LUCA, S. Mihai, MICLEA (cpt) - Ploscariu (55, Brucă), Briciu, CONTESCU, Paleacu (89, Al. Radu) - Miculescu, Dima (46, Simedru).
Antrenor: Octavian Popescu. Pe bancă: Popa, Stoica.
CPL: MARNEA - NEACŞU - Vizitiu (64, Olaru), Hidiş, Panin - OPREAN (82, Burada), Ianoş, Oprescu, Petcuţ (cpt) - Balint, Brandais.
Antrenor: Marius Demian. Pe bancă: Boiţ, Molnar, Grăpan.
Au marcat: MICULESCU (min. 20), după o pătrundere pe partea dreaptă, a şutat din colţul careului mare la colţul scurt; SIMEDRU (min. 85), din penalty.
Jucătorul meciului: OPREAN.

● Duminică, pe splendida bază sportivă a UMT-ului, am asistat la un meci mai puţin reuşit al băieţilor de la Pădurea Verde, faţă de evoluţiile cu care şi-au obişnuit suporterii. ● Dacă în prima repriză jocul a decurs conform aşteptărilor, cu o puternică dominare a gazdelor, concretizată doar o singură dată pe tabela de marcaj datorită imenselor ratări ale lui Dima, în repriza a doua "lemnarii" au ieşit la joc şi au pus destule probleme apărării gazdă. Apărare în care datorită suspendărilor lui Răcelescu şi Belinţan a redebutat antrenorul jucător Tică Andreaş. ● Doar forma bună a portarului Popovici a făcut să nu asistăm la o surpriză, el reuşind să pareze în minutele 71 şi 78 şuturile lui Oprean, Hidiş şi Oprescu. ● Şi ca să nu uităm cumva că există şi el, acest element auxiliar al jocului de fotbal, adică arbitrul, a acordat în min. 85 un penalty imaginar la o fază în care, la mingea şutată prin faţa porţii de Brucă, Simedru a încercat să intervină prin alunecare. Poate va veni şi ziua când, din fair-play, jucătorul îi va oferi arbitrului posibilitatea să o transforme personal.

T. POPESCU: **"Într-adevăr, o victorie mai greu obţinută, dar meritată. Sperăm în continuare în promovare".**

M. DEMIAN: **"Sunt mulţumit de jocul pe care l-am reuşit astăzi, având în vedere valoarea adversarului şi problemele pe care le traversăm noi acum, ca de altfelmajoritatea echipelor".**

LASZLO MOLNAR

Balul a început la pauză

ASTRAL DETA - STICLA ARIEŞUL TURDA 4-0 (0-0)

Stadion „Astral", teren bun, timp frumos, spectatori 230.
Arbitri: Fl. Verigeanu - D. Coca (ambii din R. Vâlcea), N. Chiriţă (Horezu).
Observator: Emanuel Gherghel (Arad).
Cartonaşe galbene: Solomon - Paşca.
ASTRAL: Chimiuc - Solomon - Petrov, Ghiţoaica, CRISTEA - Crişanov (40, Mioc), Deak (64, Marinescu II), MITA, Cuvejdean (cpt.) - VASCKO, Bochiş.
Antrenor: V. Vişan. Pe bancă: Daminuţă, Şter, Hecico.
TURDA: Mezei (77, Muntean) - Cărbune - Paşca (57, Blenyesi), Farcaş, Moldovan - Căpuşan, Bean, Felner, Rus (cpt.) - Sărmăşan, Turisniţi (70, Cucerzan).
Antrenor: Gr. Boca. Pe bancă: Vitan.
Au marcat: VASCKO (min. 48) - voleu de la 6 m, în urma unei aşezări impecabile a lui Cuvejdean; SOLOMON (min. 62) din 11 m, după un fault comis de portarul Mezei asupra lui Vascko; BOCHIŞ (min. 75), reluare de la 7 m, după ce a fost "servit" colegial de Mita; VASCKO (min. 85), cu un lob de la 16 m, peste rezerva Muntean.
Jucătorul meciului: VASCKO.

● Prima jumătate a partidei a semănat cu cea de acum două săptămâni, când, "încălzirea" a durat 45 de minute. Poate că amânarea intrării "în mână" a elevilor lui V. Vişan s-a datorat şi modului haotic cu care "sticlarii" au abordat întâlnirea. La reluare, faţa jocului s-a schimbat favorabil echipei din Deta, care, pur şi simplu şi-a masat adversarul într-un mod categoric, spulberând acestuia orice vis frumos ● Să fi fost la bază tresărirea de orgoliu şi dorinţa de a demonstra că se poate, ori dezvelirea voinţei şi puterilor - vizavi de privirile şăgalnice ale unor vip-uri din conducere, ajunse în loje taman în recreaţia dintre reprize...?! ● Această victorie este meritată, pe deplin, la fel ca şi precedenta. Oare ce s-ar întâmpla dacă şi în prima repriză detenii ar evola cu motoarele turate la maximum?

VIOREL VIŞAN: "**Echipa noastră a demonstrat încă odată, dacă mai era nevoie, că poate să o ia de la capăt ori de câte ori dorinţa de a învinge i-o cere, trecând peste oricare oprelişti naturale sau artificiale...**

GRIGORE BOCA: „**Am reuşit să ţinem piept o singură repriză. Lipsa de efectiv şi căderea fizică şi-a pus amprenta în cea de-a doua parte, când adversarul ne-a dărâmat pur şi simplu.**

DAN GÂRLEA

ROMVEST contra ROMVEST

MOTORUL CFR ARAD - VESTPETROM PECICA 1-0 (0-0)

Stadion "Motorul", teren acceptabil, timp frumos dar rece, spectatori 300.
Arbitri: S. Giurgiu - E. Solomon, Gh. Dumitru (toţi din Braşov).
Observator: Ionel Bungău (Timişoara).
Cartonaşe galbene: Drida, Bulzan - .
MOTORUL: Rusu - Iftimie - Botiş, Porumboiu - Drida (82, Neaga), M. Ardelean (54, Todea), Bulzan (74, Hada), Aslău , Zaha - Toderaş (cpt.), Burescu.
Antrenor: Ionuţ Popa. Pe bancă: Ţapoş, Mateiaş.
VESTPETROM: Grozav (46, Pătruţ) - Văleanu - Pupăză, Freer, Mircea, Butunoiu - Corsenti (63, Turcan), Baciu, I. Arman (cpt.) (56, Ciubăncan), Riviş - Bene.
Antrenor: Francisc Tisza. Pe bancă: Tripşa.
A marcat: BURESCU (min. 62), din lovitură de la 11 m, acordată la un fault a lui Butunoiu asupra lui Drida.

● Prima repriză a păstrat spiritul de întrecere sportivă, când ocaziile de gol au alternat de la o poartă la alta, gazdele ratând mai mult, mai ales Toderaş şi Aslău ● După pauză lucrurile au intrat în normal, a apărut tradiţionalul penalty din care gazdele şi-au asigurat cele trei puncte, toată lumea aşteptând după aceea fluierul final care a venit într-un târziu ● În rest a fost o luptă oarbă, presărată cu faulturi inutile care au pus pe gânduri uneori pe spectatorii veniţi în număr neaşteptat de mare la această partidă. ● Interesant este că la cele două echipe au evoluat 9 jucători foşti componenţi ai echipei Romvest, campioană naţională de juniori.

FRANCISC TISZA: "**Nu putem să alergăm. La începutul campionatului am avut 7-8 jucători prezenţi la antrenamente. Conducerea trebuia să tragă semnalul de alarmă, dar n-a făcut-o. Îmi asum toată răspunderea.**"

OVIDIU PĂCURARIU

SC EMIRO SRL
Timişoara
anunţă intenţia obţinerii autorizaţiei de mediu

VÂND OLTCIT
în stare foarte bună
TIMIŞOARA
Strada G-ral Dragalina 7, Ap. 14, TEL. 204.288
orele 16.00-18.00

DE LA DUNĂRE LA TISA, TĂT ROMÂNU PLÂNSU-MI-S-A

Hecico şi Şter s-au săturat să lustruiască banca!

● La CPL sunt destul de multe probleme. Lemnarii au aliniat o formaţie cu nu mai puţin de 5 juniori: **Panin, Oprean, Neacşu, Olaru, Burada**. Pe foaia de arbitraj au fost trecuţi **Molnar** şi **Grăpan**, ambii accidentaţi, antrenorul **Marius Demian** justificând astfel această hotărâre: **"Am vrut să-i speriem pe adversari, să vadă că suntem mulţi".**

● Punctul cucerit de Electrica la Zalău a fost plătit scump de trupa lui **Titi Varga**. gazdele au practicat un joc foarte dur, 3 jucători ai oaspeţilor resimţindu-se după meci, **Bulimar, Ritter şi Tătaru** riscând să nu poată evolua mâine, în etapa intermediară, împotriva lui FC Bihor. De altfel, ultimul a părăsit terenul pe targă.

● **UMT-ul** a realizat a 11-a victorie consecutivă pe teren propriu, având şi un golaveraj de invidiat: 35-3! În această primăvară, alb-negrii au acumulat 7 puncte din 9 posibile, la fel ca şi Electrica, dar "tramvaiştii" au jucat două partide în deplasare!

● Rezerve de lux pe banca celor de la Astral Deta. Este vorba de **Ioan Hecico** şi **Cristian Şter**, ambii aflaţi în pregătiri cu Poli în această iarnă. Se pare că aceştia se împacă greu cu această postură, din moment ce au refuzat să intre pe gazon în repriza secundă, când antrenorul **Viorel Vişan** s-a hotărât să-i introducă în joc. După meciul cu Sticla Turda, cei doi au reproşat conducerii alb-albaştrilor că îi tratează cu indiferenţă.

● Notă discordantă din simpatica echipă a CPL-ului a făcut **Brandais.** Acesta a înjurat tot meciul în gura mare, mai ales pe **Vizitiu.** Culmea e că în momentul când trebuia să-şi arate valoarea, scăpând singur spre poarta adversă, de la mijlocul terenului (min. 82), s-a pripit şi a ratat incredibil!

B-AGENTS

CEL. REZ. B3

Petrolul Videle - FC Vâlcea 1-0, Mineral Rovinari - CS Olt 1-0, Minerul Mătăsari - Minerul Uricani 2-0, Petrolul Ţicleni - Parângul Lonea 1-3, FC Drobeta - Minerul Anina 6-0, Minerul Certej - AS Drobeta 2-1, Vega Deva - Metalul Bocşa 5-1. AS Paroşeni - FC Slatina 0-0, Minerul Lupeni - Unirea Piteşti 3-0, Petrolul Stoina - Minerul Berbeşti 4-0.

CEL. REZ. B4

FC Bihor - Ind. Sârmei Câmpia Turzii 3-0, Minerul Baia Borşa - Metalurgistul Cugir 4-0, Phoenix Baia Mare - Viitorul Oradea 4-0, Minerul Ştei - Mecanica Mârşa 2-1. Şimleu a stat.

CLASAMENT B3

1. FC DROBETA	22	15	6	1	54-18	51	+18
2. VEGA DEVA	22	14	3	5	52-35	45	+12
3. CERTEJ	22	14	0	8	42-27	42	+9
4. UN. PITEŞTI	22	12	3	7	37-19	39	+9
5. LONEA	22	12	2	8	44-36	38	+5
6. URICANI	22	11	4	7	44-33	37	+4
7. MĂTĂSARI	22	11	3	8	34-32	36	0
8. STOINA	22	10	2	10	39-35	32	-1
9. LUPENI	22	10	1	11	31-41	31	-2
10. VIDELE	22	10	1	11	27-38	31	-5
11. CS OLT*	22	9	6	7	40-28	30	-3
12. ROVINARI	22	10	0	12	30-40	30	-6
13. BERBEŞTI	22	9	2	11	39-42	29	-1
14. FC VÂLCEA	22	9	2	11	27-40	29	-4
15. ANINA	22	8	3	11	34-34	27	-6
16. ŢICLENI	22	8	3	11	35-39	27	-6
17. AS DROBETA	22	6	3	13	23-38	21	-12
18. PAROŞENI	22	6	2	14	21-36	20	-13
19. BOCŞA	22	6	2	14	23-48	20	-13
20. FC ALEX.	22	4	4	14	17-34	16	-14

*) echipă penalizată cu 3 puncte

CLASAMENT B4

1. UMT	21	16	1	4	51-19	49	+16
2. C. TURZII	21	14	4	3	29-14	46	+16
3. SIBIU	20	13	2	5	34-18	41	+8
4. ARMĂTURA	21	12	3	6	32-22	39	+6
5. ŞTEI	21	12	2	7	42-26	38	+8
6. DETA	21	10	2	9	35-28	32	-1
7. ELECTRICA	21	9	5	7	30-27	32	-1
8. CUGIR	21	9	3	9	25-32	30	-3
9. PHOENIX	21	9	2	10	46-31	29	-1
10. BAIA BORŞA	21	8	2	11	34-32	26	-4
11. FC BIHOR	21	7	5	9	24-26	26	-7
12. MOTORUL	21	7	4	10	31-39	25	-8
13. V. ORADEA	21	7	2	12	32-39	23	-10
14. TURDA	21	7	2	12	36-50	23	-7
15. PECICA	21	6	5	10	30-54	23	-4
16. FC ARAD	20	6	4	10	20-30	22	-8
17. ŞIMLEU	20	7	1	12	22-38	22	-11
18. CPL ARAD	21	6	4	11	17-35	22	-5
19. MÂRŞA	21	5	3	13	22-32	18	-12

B3 ETAPELE VIITOARE B4

B3

Et. 23 (miercuri, 26 martie):
Anina - AS Certej (1-2); Lonea - FC Drobeta (1-4); FC Slatina - Lupeni (0-1); CS Olt - Mătăsari (2-3); Bocşa - AS Paroşeni (1-0); FC Vâlcea - AS Rovinari (0-1); Un. Piteşti - Stoina (0-2); AS Drobeta - Vega Deva (0-4); Berbeşti - Videle (0-1); Uricani - Ţicleni (1-1).

Et. 24 (duminică 30 martie):
Vega Deva - Anina (0-3); AS Paroşeni - AS Drobeta (0-2); Lupeni - Bocşa (0-3); Ţicleni - CS Olt (1-3); Stoina - FC Slatina (1-0); Mătăsari - FC Vâlcea (2-1);, AS Certej - Lonea (0-1); Videle - AS Rovinari (1-4); Berbeşti - Un. Piteşti (0-3); FC Drobeta - Uricani (1-1).

B4

Et. 23 (miercuri, 26 martie):
Cîmp. Turzii - Baia Borşa (2-0); Cugir - Astral Deta (1-1); Electrica - FC Bihor (2-2); Mec. Mârşa - Motorul (0-2); Turda - Phoenix Baia Mare (1-6); Pecica - Şoimii Sibiu (0-3); Viitorul Oradea - UMT (0-4); FC Arad - Şimleu (3-2); CPL Arad - Min. Ştei (0-2). Arm. Zalău stă.

Et. 24 (duminică 30 martie):
Astral Deta - Cîmp. Turzii (0-1); Motorul - CPL Arad (1-3); Phoenix Baia Mare - Cugir (2-3); Baia Borşa - Electrica (0-3); Arm. Zalău - FC Arad (1-0); Pecica - Mec. Mârşa (1-4); UMT - Turda (3-2); Min. Ştei - Viitorul Oradea (2-1); Sibiu - Şimleu (1-2). FC Bihor stă.

TOP & ANTI TOP

Între CEZAR...

1. **ELECTRICA.** Înaintea deplasării de la Zalău, organizatorul de competiţii al "tramvaiştilor", Gigi Leu, declara: **"Nici nu mă gândesc să pierdem la Armătura"**. Şi aşa a fost! Bravo Titi Varga!

2. **FC BIHOR.** Orădenii nu s-au lăsat seduşi de cei din Câmpia Turzii, administrându-le 3 goluri, adică mai mult de un sfert din totalul boabelor încasate de Industria Sârmei în precedentele 20 de jocuri!

....

7862. **MINERUL ANINA.** Să joci pe terenul liderului nu înseamnă că trebuie să încasezi o jumătate de duzină de goluri!

...

8987. **METALUL BOCŞA.** Încă un pas hotărât al bocşenilor spre liga a IV-a, aceştia având şi cea mai slabă apărare din serie, cu 48 de goluri încasate!

...ŞI MĂGAR

☺ miniCRONICI SUBIECTIVE ☹

ARMĂTURA ZALĂU - ELECTRICA TIMIŞOARA 1-1 (1-0)

GIGI LEU (organizator competiţii Electrica): "Echipa noastră merită un sincer bravo pentru cum a luptat. A beneficiat de un arbitraj oribil. Nu a fost acel 5% al gazdelor, ci cel puţin 25%! Golul prin care Puşcaş a deschis scorul în min. 45 a fost precedat de un contraatac al nostru în care am scăpat în situaţie de 2 contra 1, dar arbitrul a oprit faza dictând indirectă, pentru că Volosciuc îi cerea mingea lui Ritter! Am egalat în min. 52, printr-un şut senzaţional de la 25 m, al lui Marius Puiu. În min. 68, gazdele au ratat un penalty!

Prima repriză a fost a noastră, dar am ratat trei bune ocazii prin Bota şi Ritter. În partea a doua, ne-au dominat şi au avut chair două bare, ultima în minutul 90. Dar la fotbal trebuia să ai şi noroc....

Titi Varga a aliniat formaţia: Stoianov - Tătar (80, Iacobici) - Bulimar, Kovacs, Gomoi, Samargi - Volosciuc, C. Stan, M. Puiu - Ritter (86, Butar), Bota"

ŞOIMII SIBIU - FC ARAD-TELECOM 3-0 (2-0)

MARIUS DRĂGUCEANU (antrenor FC Arad): "Jocul a fost câştigat de gazde, datorită unei evoluţii bune. Ne-am prezentat cu o echipă decimată, datorită accidentărilor şi cartonaşelor galbene. Arbitrul a acordat în prima repriză o lovitură de la 11 m pentru a tranşa cât mai repede soarta partidei. Am terminat partida cu cinci juniori în teren."

Am folosit echipa: **Sim - Varga - Gh. Teacă, Fericeanu, Ujvari - Sârbuţ (Petruţ), Madoş, Berar, Tambur - Pantea (Viaceslav), Ştefeligă.**

Deplasările CFR-ului ca în filmele lui Alfred Hitchckok

Deplasările CFR-ului devin tot mai mult o problemă! Nimeni din anturajul clubului nu mai ştie dacă se va pleca până în ultima clipă! Iată, pe scurt ''filmul'' preparativelor deplasării la Motru, echipa adunându-se sâmbătă la ora 12 la stadion şi plăcând după mai bine de 6 ore.

ORA 11.30 Băieţii încep să apară la stadionul de la Gara Mare. Majoritatea dintre ei sunt hotărâţi să nu facă deplasarea dacă nu vor primi bani de la dl. Simcelescu. Li s-au promis câte 500.000 la victorie la Dacia Piteşti. Între timp au învins şi Clujul, dar au primit doar câte 100.000!

ORA 13.00 Lotul se deplasează la restaurantul ''Bulevard'' pentru a servi prânzul. Stupoare! Nu este curent. Li se promit câteva sanvişuri. Între timp joacă o carte, în aşteptarea verdictului: **''Se pleacă, sau nu?''**

ORA 15.30 Toate demersurile lui Horaţiu Bugariu pentru obţinerea unui autobuz de la Comtim sunt zadarnice. În final, după multe insistenţe, bunăvoinţa directorului Gheorghe Georgescu face ca autobuzul să apară la stadion.

ORA 16.30 Sătui de aşteptare, fotbaliştii se deplasează în grup la sediul firmei dlui Simcelescu. Parlamentări nesfârşite. Până la urmă ''Doctorul'' scoate 1.600.000, un minim pentru cazare şi masă. Antrenorul Tavi Foale insistă şi pentru nişte bani la băieţi. Preşedintele promite că vor primi doar luni. Băieţii freamătă...

ORA 18.10 Echipa discută cu dl. Simcelescu, dar promisiunea rămâne tot pe luni. Fotbaliştii sunt hotărâţi să nu plece. La insistenţele lui Doru Miclăuş mai fac totuşi o ''şedinţă''

ORA 18.30 Băieţii urcă totuşi în autocar. Cu precizarea că dacă starea de fapt va continua, este pentru ultima oară.

ORA 23.30 Cu doar un sanviş mâncat până la acea oră, se serveşte în sfârşit cina... Cam puţin şi cam târziu pentru o echipă care are meci a doua zi.

DUKI POPOVICI

CAMERA ASCUNSĂ A LUI FOTOFUCHS

George, e al doilea meci pe care-l pierdem după ce te-am înlocuit...
Ţine minte nea Ghiţă, la UTA Ion Moldovan m-a scos de tot şi a... retrogradat!

GHIŢĂ CHIMIUC CĂLCÂND DIN NOU PE RADU GEORGE ŞI PE SITUAŢIA DIN CLASAMENT...

URECHEA CIULITĂ

VIOREL BOIŢ, la conferinţa de presă de joia trecută: **"Preşedinţii de club sunt cei mai vinovaţi de ceea ce se întâmplă în fotbalul românesc, nu Mircea Sandu sau federaţia".**

ŞTEFAN "CITRO" LÖRINCZ: **"Ce rezerve avem la Deta! Hecico, Şter, Marinescu II. Oricare din aceşti jucători ar fi titular la Poli!"**

CRISTIAN POPESCU, comentatorul meciului Electroputere - UTA, auzind că sunt prezenţi la joc şi redactori de la "Fotbal vest", către ,ceilalţi ziarişti, care-şi notau formaţiile: **"Ăştia de la Timişoara mi-au reproşat că-l dau pe Biţă jucătorul meciului chiar dacă el stă în tribună".**

IOAN KOCSIS JOSAN: **"În Divizia B, ofsaidul se ia în considerare numai la o distanţă mai mare de un metru. În rest, se consideră legea avantajului".**

GIGI BORUGĂ, către Octavian Foale, înainte a meciului Minerul Motru - CFR: **"Cum ai reuşit, nea Tavi? Ai luat echipa de pe stradă şi-i baţi pe toţi!"**

GIGI BORUGĂ, după acelaşi joc: **"Nea Tavi, mi-a fost frică de CFR, aşa că mi-am luat toate măsurile!"**

DAN OLOGEANU: **"La meciul cu ARO, arbitrul Marinescu din Bucureşti a venit cu lecţia bine învăţată. Le-a dat galben tuturor jucătorilor UTA-ei care erau pasibili de suspendare".**

CĂLIN FRUNZĂ, la sfârşitul partidei Minerul Motru - CFR: **"Am vrut să-i spun lui Mada să mă lase pe mine să bat al doilea penalty, dar se dusese deja spre minge şi nu m-a auzit".**

* * *

După golul marcat, jucătorii CSMR-ului au vrut să facă trenuleţul bucuriei, dar au renunţat repede, auzind un glas din galerie: **"Lăsaţi dracului CFR-ul, că-mi aduce aminte de meciul de la Cluj"**

BUGS BUNNY

După lungi dezbateri, cheferiştii au ''înghiţit'' încă o deplasare

ŞUTURI ÎN ZID

de Marius Breazu

FAPTE:

19 octombrie 1996, partida Gloria Reșița - Minerul Motru 1-1: După un meci cu scântei, stricat de arbitrul Gh. Veriveș, Ioan Veche (Gloria) este suspendat un an și jumătate din viața sportivă și amendat cu 10 milioane lei, arbitrul fiind suspendat 3 etape;

- 7 decembrie 1996, FC Maramureș - Gloria Reșița 2-0: pentru că i-a strigat arbitrului "Nu vezi că ne omoară, măi omule?", masorul Gloriei, Mișí Zsizsik a fost amendat cu 5 milioane lei și suspendat 3 etape. Mai mult, memoriul introdus de Zsizsik (pentru care a plătit taxa de 1.5 miliaone lei) nici nu a fost băgat în seamă.
- 8 martie -1997, Steaua - Ceahlăul 3-3: Lăcătuș și Matei comit, practic, niște fapte antisociale, pentru care, dacă ar fi fost săvârșite pe stradă, ar lua niște pedepse exemplare.

Problema cu muma și ciuma, variantă fotbalistică

Lăcătuș suspendat 4 etape și 500.000 lei amendă, Matei 500.00 amendă și 5 etape suspendare. Arbitrul Danciu suspendat 2 etape.

- 15 martie 1997, Univ. Craiova - Sp. Studențesc 1-2: Cristescu și Ganea - câte 6 etape supendare și 1 milion amendă, Trică 4 etape și 1 milion amendă, Luțu 3 etape și 200.000 amendă, după álte fapte la fel de grave ca ale steliștilor, văzute de toată țara. Arbitrul Vădana suspendat 6 etape.

Aspecte comune relatate:

- arbitrii au scăpat ieftin, deși ei au fost de fiecare dată principalii vinovați, cei care "au aprins fitilul" scandalurilor iscate ulterior
- toți jucătorii sunt profesioniști
- toți jucătorii au fost amendați, ceea ce nu s-a întâmplat cu arbitrii, pentru că, nu-i așa, în acest caz ei sunt doar slujbași și primesc un barem mult mai mare decât un salariu mediu lunar în economia națională.

Situații separate ale cazurilor de mai sus:

- pe unii îi cheamă Veche sau Zsizsik, sunt de la Gloria Reșița și sunt rași "la sânge" pentru niște fapte care nu au fost dovedite nici în ziua de astăzi;
- pe alții îi cheamă Lăcătuș, Matei, Cristescu, Luțu sau Trică și joacă la "echipe de renume ale fotbalului românesc", jucători pe care îi cunoaște toată lumea și, după părerea unora, nu pot fi pedepsiți prea aspru că, de, ar fi păcat ca băieții să nu joace prea multe etape, ceea ce ar însemna lipsa mai multor prime de joc substanțiale.
- Veche nu este lăsat să-și facă meseria timp de un an și jumătate, dar i se cer 10 milioane amendă. De unde, stimabililor?

VINOVAȚII:

- arbitrii, care se fac "de băcănie" ca simpli slujbași, fără să le pese că de un fluier strâmb de-al lor, cei care trăiesc din fotbal și nu din alte îndeletniciri sau SRL-uri (!?) își pot pierde pâinea.
- regulamentele FRF, care sunt foarte flexibile, pentru o anumită abatere fiind prevăzute sancțiuni neclare, "de la... până la..."
- Comisia Campionatului Național, care îi rade pe cei mici și-i iartă pe cei mari
- jucătorii, pentru că n-au altă soluție decât să fie la cheremul unor indivizi care sfidează, uneori fățiș, toată lumea implicată în fotbal: jucători, antrenori, conducători Și, mai ales, spectatori.

Ce ar mai fi de adăugat? A, da: ultima bilă de la Replay!

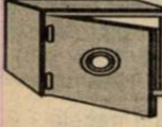

Nu-i vestiaru' seif de bancă

DIACONESCU ŞI DĂNUŢ IFRIM S-AU ÎMPĂCAT

După meciul Electroputere - UTA, liderul oaspeţilor, **EMILIAN DIACONESCU**, a părăsit printre ultimii vestiarul. În repriza secundă, a fost călcat de Fabian şi un deget de la picior s-a înalbăstrit repede. Maseurul **DĂNUŢ IFRIM** i-a acordat cu cea mai mare atenţie îngrijiri. Ne-a venit în minte replica lui Dănuţ în această iarnă, după ce "Tassotti" a plecat la Poli: **"Să nici nu mai aud de el".** Odată revenit la UTA, Diaconescu s-a împăcat repede cu cel cu care împarte primul loc al topului nasurilor la gruparea din oraşul de pe Mureş! Agentul nostru deghizat în vânzător de seminţe a prins şi discuţia între antrenorul **MARCEL CORAŞ** şi căpitanul arădenilor: **"Ce-ai păţit la picior?" "M-a călcat Fabian" "După cum ai jucat în prima repriză, bine ţi-a făcut!"**

CUM A SCĂPAT PETRE NARCIS DE UN CARTONAŞ ROŞU

Deşi a avut o prestaţie mulţumitoare în primele 45 de minute, **NARCIS PETRE** a fost înlocuit. N-a fost de vină vreo accidentare şi nici nu s-a pus problema ca antrenorul **OCTAVIAN FOALE** să nu fie satisfăcut de elevul său. Agentul nostru infiltrat în vestiarul CFR-ului l-a auzit pe Narcis spunându-i antrenorului feroviarilor: **"Nea Tavi, te rog să mă schimbi că altfel iau roşu! Cred că-i fac ceva la arbitru' ăsta!"**

CONFLICTUL ÎNTRE ROŞCA ŞI SUPORTERI NU S-A STINS ÎNCĂ

La prima vedere, înlocuirile efectuate de **VIKI ROŞCA** păreau a fi făcute la comanda galeriei! Gruparea Fan Club Rosso-neri au cerut cu insistenţă încă din primul minut introducerea lui **VALI CIUCUR**, iar la începutul reprizei secunde n-a mai fost de acord cu prestaţia lui **FELIX DINCĂ** pe gazonul stadionului din Govândari. De altfel, fanii nu-l prea iubesc pe antrenorul CSMR-ului, reproşându-i aşa-zisa antipatie faţă de un grup de jucători (Ciucur, Ciocoi, Căprariu, Balaci) şi prea marele ataşament faţă de Marcu, Dincă şi M. Bătrânu.

POLI LA REGGIO-EMILIA

După etapa intermediară în care Poli va întâlni pe Oţelul Galaţi la 23 aprilie, campionatul Diviziei naţionale se va întrerupe în vederea jocului România - Irlanda de la 30 aprilie. Prin intermediul lui **ERMANO ZACCHINI**, cel care a rezolvat în 1990 sponsorizarea alb-violeţilor de "SIRA", timişorenii se vor deplasa în Italia, urmând să joace cu Reggiana la 26 aprilie. Conducerea lui Poli a şi făcut demersuri pentru ca partida să se dispute în nocturnă, pe stadio Giglio.

CAROL OŢIL IUBIT ÎN VALEA ROŞIE!

Pe tot parcursul meciului cu UTA, suporterii lui Electroputere căutau cu disperare pe cineva cu aparat de radio, dorind a fi tot timpul la curent cu scorul partidei ce se desfăşura la Reşiţa. La pauză, când crainicul stadionului, **MARIN PANTEA**, a anunţat scorul alb din Govândari, s-au auzit aplauze pentru trupa lui **CAROL OŢIL**. În final, însă, la 2-1 pentru CSMR, spectatorii au plecat murmurând: **"Îi batem noi, în ultima etapă, şi tot promovăm!"** Ce zici, Viki Roşca?

PUMNALE ŞI SĂBII PENTRU SUPORTERII REŞIŢENI!

Derby-ul Gloria - CSMR se anunţa a fi unul care se joacă cu cuţitele pe masă. Ştiind acest lucru, un comerciant curajos a scos la vânzare, pe strada din imediata apropiere a intrării pe stadion, un adevărat arsenal de arme albe: pumnale şi chiar o sabie ninja! Noroc că poliţia, prezentă în număr mare la acest joc, a depistat "instrumentele" şi le-a confiscat, identificându-l şi pe cel care şi-a închipuit că va da o mare lovitură în această economie de piaţă.

RUDI RANCZ CÂŞTIGĂ CÂT TOATĂ ECHIPA CFR-ULUI LA UN LOC!

Pe lângă banii încasaţi la semnarea contractului, Rudi Rancz este angajat ca miner, având un salariu lunar de 700.000 lei, neimpozabil, el având certificat de revoluţionar, fiind arestat în decembrie 1989! Prima de joc a celor de la Motru este de 600.000 lei acasă şi de 1 milion de lei la un succes în deplasare. La Reşiţa, în confruntarea cu CSM-ul, Minerul a avut chiar o primă de 1,5 milioane de lei. Dacă facem un mic calcul, ajungem la concluzia că fostul jucător de la TuS Ahlen poate câştiga până la 2 milioane de lei pe lună (în caz de două victorii acasă), ceea ce echivalează cu banii pe care îi primesc toţi jucătorii CFR-ului la un loc! În plus, Rudi are şi apartament de serviciu şi masă gratuită!

GIGI ROUĂ SIMBOLUL DIN VALEA DOMANULUI

De la o vreme încoace, înaintea fiecărui joc, băieţii de la CSM se strâng ca rugbiştii la grămadă, ţinând un mic ritual, încurajându-se reciproc pentru obţinerea victoriei. În mijlocul grămezii se află tot timpul simpaticul maseur **GIGI ROUĂ**, acesta reprezentând un simbol pentru roş-negri, slujind acest club de aproape 30 de ani.

AGENTURA

div. C TIMIŞ

FC JIMBOLIA DĂ TUNUL!

UNIREA PECIU NOU - TEHNOLEMN 2-1 (1-0)

Au marcat: Aga (9), Poszar (50) - David (55).

MIHAI FIRU (organizator, Tehnolemn): **"După cum arată şi scorul, partida a fost dominată de un echilibru constant, iar echipa noastră a practicat un joc bun."**

Arbitri: G. Stoicovici - E. Iercu, G. Pluştea.

AZUR TIMIŞUL ŞAG - TIMPURI NOI GIARMATA 3-0 (2-0)

Au marcat: Triţoiu (2, 62), Kovacs (44).

IOAN PĂTRAŞCU (preşedinte Şag): **"Partida a fost tranşată de către echipa noastră încă de la debut, iar pe parcurs am avut destule posibilităţi de a majora scorul."**

Arbitri: R. Avram - O. Lihtei, P. Pecarov.

MUREŞUL CENAD - MONDIAL LUGOJ 3-1 (0-1)

Au marcat: Koller (74, 89), Văsui (87) - Preda (45).

VASILE IONUŢ (antrenor Cenad): **"Am prestat acelaşi joc al nostru, fără alte modificări spectaculoase, care ne-a adus în cele din urmă cele trei puncte."**

Arbitri: C. Făniţă - M. Petcu, M. Râmniceanu.

VULTURII LUGOJ - FĂGEŢEANA ELBA FĂGET 1-3 (1-1)

Au marcat: Oprescu (34) - Ionescu (16), Manea (49, 86).

VASILE NEMEŞ (antrenor Făget): **"De data aceasta lucrurile au stat altfel, iar rezultatul ne-a adus ceva speranţe."**

Arbitri: R. Malac - I. Juravle, I. Manole.

PHOENIX FZB BUZIAŞ - FC JIMBOLIA 1-2 (1-2)

Au marcat: Căpriceanu (30 - autogol) - Butnăraş (27), Feier (45).

AVRAM RUSU (preşedinte Jimbolia): **"Sper ca această victorie să ne deschidă drumul către alte rezultate bune, care să ne îndepărteze de zona <<mişcătoare>>."**

Arbitri: C. Dobrişan - D. Gligorovici, Gh. Nicola.

ŞOIMII TEXTILA - LAMINORUL NĂDRAG 2-1 (2-0)

Au marcat: Braşneni (7), Bezercu (17 - penalty) - Ciprian (63).

TICĂ GORDUNA (antrenor Şoimii): **"N-aş putea spune că echipa a jucat rău, însă mai schiopătează la capitolul finalizare. Sper să se redreseze în etapa de marţi..."**

COMTIM - CELULOZA MODERN 1-1 (0-1)

Au marcat: Bratosin (87) - Durlă (10).

CĂLIN ROSENBLUM (antrenor Modern): **"Am jucat binişor în faţa unei echipe modeste, cum suntem şi noi, de altfel, în aceste momente..."**

Arbitri: V. Igna - C. Avram, S. Caia.

OBILICI SÎNMARTINUL SÎRBESC - UNIREA SÎNNICOLAUL MARE 6-3 (3-1)

Au marcat: Rotariu (10, 76), Pârvu (26 - pen., 89), Mureşan (40), Hausler (90) - Balaban (33), Stoianov (57 - pen.), Cseh (86)

ILIE ROTARIU (antrenor Sînmartin): **"La ora actuală echipa se mişcă bine şi este în folosul nostru. Am speranţa s-o ţinem tot aşa, iar pregătirea din iarnă abia în acest retur se vede."**

Arbitri: Gh. Cutean - V. Daminuţă, N. Istrat.

DAN GÂRLEA

CLASAMENT

1. ŞOIMII	21	17	1	3	57-25	52	+19
2. RECAŞ	21	17	1	3	48-18	52	+22
3. ŞAG	21	12	3	6	50-23	39	+6
4. ŞÂNMARTIN	21	12	2	7	67-38	38	+5
5. PECIU	21	11	5	5	39-26	38	+5
6. CENAD	21	11	2	8	40-37	35	+2
7. TEHNOLEMN	21	11	2	8	32-29	35	+5
8. SÂNNICOL.	21	9	5	7	31-26	32	+2
9. MODERN	21	8	5	8	46-36	29	-1
10. GIARMATA	21	7	5	9	26-25	26	-4
11. MONDIAL	21	7	5	9	29-29	26	-4
12. COMLOŞ	21	7	3	11	36-33	24	-9
13. BUZIAŞ	21	6	6	9	29-34	24	-9
14. JIMBOLIA	21	6	4	11	25-51	22	-8
15. COMTIM	21	5	4	12	36-61	19	-14
16. NĂDRAG	21	5	4	12	21-50	19	-11
17. FĂGET	21	5	3	13	24-60	18	-12
18. VULTURII	21	1	4	16	17-52	7	-26

ETAPELE VIITOARE

Et. 22 (marţi, 25 martie); Giarmata — Buziaş (0-1); Făget — Cenad (1-5); Tehnolemn — Comloş (2-0); Mondial — Peciu Nou (0-2); Modern — Obilici (1-5); Jimbolia — Comtim (2-3); Sînnicolau — Vulturii (2-1); Nădrag — Şag (1-8); Recaş — Şoimii (3-1).

Et. 23 (vineri, 28 martie); Peciu Nou — Cenad (1-3); Sînnicolau — Făget (0-2); Comtim — Giarmata (1-2); Obilici — Jimbolia (6-0); Vulturii — Modern (1-3); Comloş — Mondial (0-1); Buziaş — Nădrag (0-0); Şag — Recaş (2-4); Şoimii — Tehnolemn (1-1).

Victoria superiorităţii tehnico-tactice

BANCOM COMLOŞU MARE - AC RECAŞ 1-2 (1-1)

Stadion Comloş, teren bun, timp friguros, spectatori 200
Arbitri: T. Lajos - D. Ionescu, C. Costea
Cartonaş galben: Istrate
BANCOM: Sfetescu - MEREU - Mara, Precup, Buruiană (55, Tărnăuceanu) - ROŞU (cpt), Gherman (55, Bălu), Istrate, Chioibaş I (55, Capstrâmb) - Chioibaş II (55, Fâşie), Suditu.
AC RECAŞ: Nistor - PODEAN - CHIHAIA, CICAL (cpt), Kocsisan - Ujhely, MÂNDRUŢ, Copaci, Mitrache - Niţu, Biro
Au marcat: ROŞU (min. 11), din lovitură de la 11 m, acordată în urma unui fault al lui Podean asupra lui Fl. Chioibaş; MITRACHE (min. 25), din penalty, datorat faultului lui Precup asupra lui Kocsisan; PODEAN (min. 47), din lovitură liberă, mingea intrând în poartă pe la vinclu.
Jucătorul meciului: MÂNDRUŢ.

Socotită ca derby-ul etapei, partida avea să ne ofere un joc strict la rezultat. ● Pentru a rămâne în cărţile promovării, şi mai ales datorită faptului că astăzi întâlneşte principala contracandidată, Recaşul avea nevoie de victorie. ● Poate şi din dorinţa de a da o replică pe măsură ocupantei primului loc, comloşenii au mizat pe acţiuni de contraatac, trecând rapid peste fazele de construcţie, tactică ce a dat rezultate din când în când. ● De cealaltă parte, echipa antrenată de Mircea Becheru avea să-şi desfăşoare forţele pe spaţii mai largi, dispunând de posibilităţi mai variate de a-şi ordona drumul spre poarta adversă. ● Aşadar, o victorie logică a unei echipe mai motivate şi cu posibilităţi tehnico-tactice mai dezvoltate.

FLORIAN MIEREA (antrenor Comloş): **"Recunoscând valoarea adversarului, trebuie să spun că acest rezultat nu mă satisface nicidecum, mai ales că ocaziile noastre de gol au fost nenumărate".**

MIRCEA BECHERU (antrenor Recaş): **"Sunt bucuros de jocul pe care l-am practicat şi remarc seriozitatea şi dezinvoltura cu care s-au exprimat toţi cei care au fost trimişi în teren".**

DAN GÂRLEA

div. C ARAD

Vladimirescu pierde plasa liderului

VICTORIA ARAD - AS VLADIMIRESCU 1-1

Oaspeţii, porniţi în urmărirea liderului, au deschis scorul şi când se părea că vor câştiga partida, a venit min. 85, când gazdele au egalat, stricându-le socotelile.

Au arbitrat: D. Herţeg - Fl. Dumitru, A. Sabău.

PETROMURES ZĂDĂRENI - CRIŞANA SEBIŞ 2-1

Performera etapei trecute, Sebiş, a fost învinsă conform programării, acceptată de toată lumea.

Au arbitrat: C. Tiulea - P. Apătean - A. Czaher.

ŞOIMII LIPOVA - GLORIA ARAD 4-0.

Victorie fără dubii a lipovenilor. Au arbitrat: V. Ciurescu - M. Toderici, N. Dehelean.

VICTORIA CEASURI ARAD - CFR ŞAGU 2-2.

Partida a avut o mare importanţă pentru ambele echipe. Nu a câştigat nici una. Aşa este paguba săracului. Au arbitrat P. Bândea - A. Mihart, A. Zanc.

STĂRUINŢA DOROBANŢI - AGRO CURTICI 0-0.

Rivalitatea tradiţională dintre cele două echipe nu a avut un câştigător. De la oaspeţi au fost eliminaţi Doba şi Muraru. Au arbitrat A. Păcurar - D. Rusan, C. Bele.

AVÂNTUL TÂRNOVA - FC INEU 1-1.

Partidă liniştită de mijlocul clasamentului. Au marcat: Poienaru, respectiv Balaci. Au arbitrat M. Bondar - L. Ţandara, A. Pantiş.

ROMVEST ŞOFRONEA - TRICOUL ROŞU BLĂNARUL ARAD 1-0.

La unul din puţinele atacuri ale gazdelor, Roland Balaş a înscris, aducând victoria mult dorită. Vânătoru (Şofronea) a fost eliminat la 0-0, pentru două cartonaşe galbene. Au arbitrat: E. Arsa - G. Oanţă, L. Buda.

VULTURII SOCODOR - ŞOIMII PÂNCOTA 1-1.

Oaspeţii au egalat pe o greşeală a arbitrului M. Gornic, care a acordat o lovitură indirectă de la 8 m de poarta gazdelor în mod inutil. Au arbitrat M. Gornic - N. Forton, G. Constantinescu.

CLASAMENT

1. INDAGRARA	22	16	3	3	69-27	51	+21
2. AS VLADIM.	22	14	4	4	63-22	46	+16
3. TRIC. ROŞU	22	14	2	6	53-27	44	+11
4. ROMVEST	21	12	2	7	49-41	38	+5
5. TÂRNOVA	21	11	3	7	33-34	36	+3
6. LIPOVA	22	11	2	9	61-38	35	+2
7. CERMEI	21	10	4	7	46-38	34	+1
8. PÂNCOTA	22	9	6	7	37-32	33	-3
9. GLORIA AR.	22	9	4	9	32-33	31	-5
10. INEU	22	9	3	10	31-41	30	0
11. NĂDLAC	22	8	5	9	42-51	29	-4
12. DOROBANŢI	22	7	3	12	36-48	24	-12
13. ZĂDĂRENI	22	6	5	11	38-49	23	-10
14. SEBIŞ	22	7	2	13	34-51	23	-10
15. CURTICI	22	6	5	11	31-51	23	-10
16. CH. CRIŞ	22	6	4	12	45-59	22	-8
17. V.CEASURI	21	6	4	11	34-52	22	-11
18. SOCODOR	22	6	4	12	29-57	22	-11
19. CFR ŞAGU	22	6	3	13	41-53	21	-9

ETAPELE VIITOARE

Et. 24 (miercuri, 26 martie): FC Ineu — Cermei (1-2); Curtici — Conar (2-2); Vladimirescu — Dorobanţi (1-0); Lipova — Indagrara (0-2); Sebiş — Nădlac (2-2); Gloria Arad — Pâncota (0-0); CFR Arad — Romvest (1-3); Tr. Roşu — Târnova (0-0); Cr. Ch.-Criş — Zădăreni (1-1).

Et. 25 (sâmbătă 29 martie): Târnova — CFR Arad (1-3); Nădlac — Cr. Ch.-Criş (4-4); Romvest — Curtici (5-4); Indagrara — Gloria Arad (0-1); Socodor — FC Ineu (1-3); Zădăreni — Lipova (2-2); Dorobanţi — Sebiş (2-3); Conar — Vladimirescu (1-3); Cermei — Tr. Roşu (1-1).

Surpriza n-a durat decât o repriză

INDAGRARA ARAD - CRIŞUL CHIŞINEU CRIŞ 6-3 (1-1)

Stadion Indagrara, teren acceptabil, timp frumos,dar rece, spectatori 100
Arbitri: N. Dehelean - V. Ciurescu, Gh. Petrişor
Observator: V. Burtea
Cartonaşe galbene: —
INDAGRARA: Bălean - Hirmler (83, G. Coraş) - Neagrău, Moţ, Bangău - NESCOVICI, Lazăr (46, N. Sinescu), Lazarovici (75, Muj), S. LINGURAR (75, Cristea) - I. ARDELEAN (cpt), SULINCEAN.
Antrenor: G. Birău. Pe bancă: I. Lingurar, Niţişor.
CRIŞUL: Pall - Novac (cpt) - Chiş, Corpaş, Lasc - Crainic (77, Vasiu), Lung, VARGA, Ilion (64, Bălaj) - St. Mihoc, BRESCAN.
Antrenor: M. Turcaş. Pe bancă: Mateuţ.
Au marcat: ILION (min. 15), cu un şut din interiorul careului; I. ARDELEAN (min. 43), reluând din apropiere o centrare a lui Sulincean; I.ARDELEAN (min. 50), din lovitură liberă de la 11m, acordată în urma unui fault în careu al lui Lung asupra executantului; I. ARDELEAN (min. 67), cu capul, la o centrare a lui S. Ligurar; LAZAROVICI (min. 70), din lovitură liberă de la 20 m; BRESCAN (min. 77), cu un şut din apropiere; N. SINESCU (min. 82), din careu, în urma unui un-doi cu Cristea; I. ARDELEAN (min. 89), cu un şut din drob; CHIŞ (min. 90), din lovitură de la 11m, acordată în urma unui fault asupra lui St. Mihoc.
Jucătorul meciului: I. ARDELEAN.

● Deşi gazdele porneau favorite, oaspeţii au început jocul cu mult curaj, ratând chiar prima mare ocazie de gol a partidei, prin Brescan. Aceştia au profitat de jocul oarecum fantezist în defensivă al arădenilor şi au reuşit să înscrie primii, după numai un sfert de oră de joc! ● După golul primit, gazdele s-au aruncat în atac şi au ratat câteva mari ocazii, prin Lazăr, I. Ardelean şi S. Lingurar. ● Abia spre sfârşitul primei reprize lucrurile au revenit la normal. ● Chiar dacă în partea a doua s-au marcat şapte goluri, aceasta nu a mai fost atât de frumoasă ca şi prima. Oaspeţii şi-au adus aminte că evoluează totuşi pe terenul liderei şi au lăsat-o mai moale. ● De remarcat jucătorul Brescan de la Crişul.

O.P.

Inspiraţia portarului Truşcă

METALUL OŢELU ROŞU - ARSENAL REŞIŢA 2-0 (1-0)

Stadion Metalul, spectatori 400, teren moale, greu, timp noros, cu reprize de zăpadă.
Arbitri: D. Iacob (B. Herculane) - P. Herghelegiu, M. Jurcovici (ambii Bocşa).
Observator: Laci Vörös (Reşita)
Cartonaşe galbene: Pănescu, Vucescu, Sularu, Micu, Nemeş, Nanu.
METALUL: TRUŞCĂ - CARAGIN - T. Munteanu, Anghel, Zvorişteanu - Băbălău (46, Vucescu), Török, Sularu (cpt.), Dăbuleanu (75, V. Marco) - PĂNESCU, Tiba (71, Florei).
Antrenor: Mihai Florei.
ARSENAL: Balaci - Micu (63, Puia) - Nanu, Ciocan (cpt.), Maliţa - ŞOBACHE, Stoica, Iancovici, Nemeş - Băcleşanu (29, Vladia), S. Ababei.
Antrenor: Costică Croitoru.
Au marcat: PĂNESCU (min. 10) din penalty acordat pentru faultul lui Micu asupra executantului loviturii, PĂNESCU (min. 51) după o pătrundere frontală în care l-a depăşit uşor pe Micu.
Jucătorul meciului: PĂNESCU.

Partida a fost influenţată de reprize de ninsoare care apoi s-a topit pe jumătatea terenului cu soare! Astfel cei de pe stânga jucau în plină iarnă, pe când cei de pe dreapta se bucurau de primăvară! ● Oaspeţii au dat o surprinzătoare replică (zvonurile spuneau că au fost „motivaţi" de cei de la CFR Caransebeş) şi doar intervenţiile de excepţie ale lui Truşcă au făcut ca scorul să nu fie invers! ● Gazdele au prins o zi mai slabă poate şi datorită terenului care nu le-a permis să construiască, ele aplicând o tactică de aşteptare, de parcă erau echipa în deplasare.

MIHAI FLOREI: **"Azi, ca niciodată, am intrat la cabine la jucătorii mei şi le-am mulţumit pentru dăruirea de care au dat dovadă!"**

COSTICĂ CROITORU: **"Dacă atacanţii mei nu s-ar fi pripit în fazele clare de a marca, iar în poarta adevrsă nu s-ar fi aflat Truşcă, altul ar fi fost deznodământul.**

PETRU FUCHS

CARAŞ

CAROMET S-A RĂZBUNAT PE METROPOL

MUNDUS - BISTRA GLIMBOCA 4-1

Au marcat: Lăzărescu (21), Muntean (43), Verdeş (81), Hanţu (88) - Dochia (59).

Arbitri: D. Micloşină - A. Verdeş, S. Lepoev (toţi Reşiţa).

CAROMET - METROPOL TIROL 14-0

Au marcat: Păsulă (3), Buliga (8), Bojin (15, 31, 49,74), Mălăescu (25, 41), Puiu (24, 30, 65), Neagu (32, 82), Crişan (89).

Arbitri: Gh. Surdu - I. Ionel, C. Anghel (toţi Reşiţa).

NERA BOZOVICI - FOREST ZĂVOI 3-0

Au marcat: Dragilă (11, 24, 55)

Arbitri: A. Novac - Fl. Biriş, S. Sandu (toţi Bocşa).

DUNĂREA MOLDOVA NOUĂ - MINERUL COZLA 0-2

Au marcat: Lungu (65), Stoicovici (70)

Arbitri: R. Orleanu - I. Secula, Gh. Tiuch (toţi C-sebeş).

ENERGIA P. MĂRULUI - CANTARA CICLOVA 0-0

Arbitri: V. Olar - S. Mihart, I. Ban (toţi C-sebeş).

METALUL TOPLEŢ - CFR C-SEBEŞ 0-4

Arbitri: M. Medar - T. Pârvulescu, M. Păunescu (toţi din Resiţa).

MUNCITORUL - MINERUL OCNA DE FIER 3-0

Au marcat: Ciobanu (23), Maruia (81 - penalty), Grădinaru (89).

Arbitri: D. Vătafu - Gh. Ştefan, D. Tuchiluş (toţi din Caransebeş).

CS ORAVIŢA - MINERUL MOLDOVA NOUĂ 2-1

Au marcat: Miu (6), Răţoi (37) - Asandului (28).

Eliminat: Sporea (CS Oraviţa).

Arbitri: D. Ţigănele - C. Manda (ambii din Reşiţa), V. Mihuţ (Anina).

ALEX IZVERNARI

CLASAMENT

1. METALUL OR	20	15	3	2	64-14	48	+18
2. CFR C_SEBEŞ	20	15	3	2	48- 9	48	+18
3. CAROMET	20	15	0	5	61-15	45	+15
4. ORAVIŢA	20	14	2	4	51-10	44	+11
5. MINERUL MN	20	12	4	4	56-18	40	+13
6. MUNCITORUL	20	12	3	5	36-20	39	+6
7. DUNĂREA MN	20	11	2	7	42-25	35	+2
8. ARSENAL	20	9	6	5	34-18	33	+6
9. ZĂVOI	20	9	1	10	27-30	28	-2
10. MUNDUS	20	6	6	8	43-23	24	-6
11. COZLA	20	5	4	11	24-35	19	-8
12. BOZOVICI	20	5	3	12	21-40	18	-15
13. TOPLEŢ	20	6	0	14	22-42	18	-15
14. GLIMBOCA	20	5	3	12	20-65	18	-12
15. OCNA	20	5	1	14	27-49	16	-14
16. METROPOL	20	5	1	14	23-73	16	-11
17. CICLOVA	20	4	3	13	17-56	15	-12
18. ENERGIA	20	3	3	14	15-89	12	-18

ETAPELE VIITOARE

Et. 21 (miercuri 26 martie): CFR C-sebeş — Bozovici (3-1); Arsenal — Caromet (0-3); Minerul M.N. — Dunărea (1-4); Metropol — Energia (2-2); Cozla — Metalul O.R. (2-2); Zăvoi — Muncitorul (0-3); Ciclova — Mundus (0-2); Ocna de Fier — CS Oraviţa (1-5); Glimboca — Topleţ (1-6).

Et. 22 (sâmbătă, 29 martie): Energia — Arsenal (1-7); Muncitorul — CFR C-sebeş (1-3); Caromet — Cozla (2-1); Bozovici — Glimboca (1-2); Ciclova — Metropol (1-3); Metalul O.R. — Minerul M.N. (1-1); Dunărea — Ocna de Fier (1-0); Mundus — Topleţ (0-1); CS Oraviţa — Zăvoi (0-1).

ÎNTRE CEZAR...

TOP & ANTI TOP

1. **ION ARDELEAN**. Atacantul lui Indagrara a realizat un poker în jocul cu Crişul Chişineu-Criş, asemenea lui Van Basten în zilele bune ale acestuia la AC Milan.

2. **FC JIMBOLIA**. Băieţii de lângă graniţă au învins şi la Buziaş şi sunt hotărâţi să rămână în Divizia C, totalizând 9 puncte din 12 posibile în retur.

3. **AC RECAŞ**. Cine se gândea că trupa lui Mircea Becheru a renunţat la lupta pentru şefia clasamentului s-a înşelat! Ziua cea mare va fi însă astăzi, având loc derby-ul cu Şoimii Textila.

9436. **METROPOL TIROL**. Nici dacă această echipă ar fi evoluat în tenişi nu avea voie să încaseze 14 goluri. Probabil că oamenii au jucat în papuci de casă!!

Oţelu nu se sperie de Caransebeş

MIHAI FLOREI

(antrenor Metalul Oţelu Roşu)

REP.: **După trei etape din returul campionatului judeţului Caraş - Severin pe primul loc se află formaţia Metalul Oţelu Roşu, o echipă "cuminte", care iată contrazice toate previziunile ce indicau o virtuală promovată în divizia B, pe CFR Caransebeş. Care sunt intenţiile echipei pe care o conduceţi?**

M. F.: Am mai spus-o şi-n alte rânduri că anul acesta vrem să promovăm! După 7 ani cred că a venit şi rândul Metalului.

REP.: **Ce aţi făcut în aceşti 7 ani?**

M. F.: Ce se vede acum! O adevărată echipă care, cam de 4 ani, este în aceeaşi alcătuire.

REP.: **Cum de în aceşti ani n-aţi făcut o "alianţă" cu echipele din zonă, Zăvoiul, Glimboca, Poiana Mărului...**

M. F.: Vă pot spune despre un paradox. Ori de câte ori aceste echipe din zonă au avut nevoie de ajutor, inclusiv de la sponsorul nostru SOCOMET - S. A., au fost sprijinite... Dar niciodată ele pe noi!

REP.: **Cine susţine echipa?**

M. F.: Principalul sponsor al echipei este după cum se ştie SOCOMET - S. A., al cărui manager general, dl. dr. Erwin Onsari ne ajută foarte mult. Iar preşedintele asociaţiei sportive este dl. Mutaşcu, şeful compartimentului export din uzină şi vă spun sincer niciodată n-am fost refuzat de aceşti oameni.

REP.: **Ce vi se oferă?**

M. F.: Toţi băieţii sunt angajaţii uzinei. Şi pot spune că multe echipe din B nu au ce avem noi. În fiecare zi avem asigurată o masă la cantină, echipament etc.

REP.: **V-am urmărit în câteva meciuri şi am remarcat câţiva jucători, oare nu-i vede nimeni?**

M. F.: Dacă azi, la meciul cu Arsenalul, s-ar fi aflat un impresar în tribune, cu certitudine i-aş fi pierdut pe Păunescu, Truşcă şi Cărăgin...

REP.: **În lupta pentru promovare, Caraş-Severinul are nişte "antecedente" ruşinoase. Vinderea echipei Vega Caransebeş la Deva şi non-combatul Arsenalului la baraj. Esta pregătită echipa din Oţelu Roşu să participe într-un eşalon superior?**

M. F.: Cred că asociaţia sportivă, prin conducătorii ei şi nu uit aici şi conducerea SOCOMET - S. A. nu ar accepta niciodată ceea ce s-a întâmplat cu alţii,

"Aştept ca dl. Cocoş să se ţină de promisiune!"

între noi, meciurile erau pe viaţă şi pe moarte, dar întotdeauna cinstite. Să ştiţi că noi nu ne temem de ce s-a făcut la Caransebeş, eu mă bazez în continuare pe această echipă bună pe care o antrenez şi care cred că va reuşi în încercarea ei.

REP.: **Cum vă simţiţi în această dispută ce pare inegală? Şi aici mă refer la... culise.**

M. F.: Acum, de când s-a făcut această întărire a unei echipe din Caransebeş, noi ne cam simţim furaţi. Eu am fost până acum acela care de fiecare dată am felicitat brigăzile de arbitri, fie că am câştigat, fie că am pierdut.

REP.: **Puteţi exemplifica?**

M. F.: Ce părere aveţi de faptul că la un derby al campionatului în care am întâlnit o echipă din Caransebeş, să fie un arbitru din... Caransebeş? Arbitrul Vătafu m-a furat pe faţă! La Oraviţa, în alt derby, am fost arbitrat tot de un arbitru din... Caransebeş. Trageţi dvs. concluziile şi vedeţi ce se face la noi la judeţ.

REP.: **Veşnica problemă, arbitrajul... Dar să revenim la echipa dvs.**

M. F.: Pot să vorbesc de o coeziune a echipei cum n-a mai fost la Oţelu Roşu. Şi în mod corect şi cinstit aceşti băieţi vor să facă ceva deosebit pentru Oţelu Roşu care au pătat onoarea judeţului. Metalul Oţelu de-a lungul anilor a fost şi ea la baraj, a promovat dar a şi ratat promovarea... Dar întotdeauna şi-a apărat corect şansele. Dovadă sunt marii fotbalişti plecaţi din Oţelu!

REP.: **Cine sunt aceştia?**

M. F.: Este vorba de un Loli Lereter, un Turcan, un Pilu Kotormanyi, un Vichente Birău şi nu în ultimul rând acest talentat Marco, pe care nu l-a văzut nimeni de aici, el jucând cu succes la Dinamo, în Israel şi la FC Braşov. Şi să nu-l uit pe Nestorovici!

REP.: **În altă ordine de idei, sunteţi cunoscut ca un om coleric, nu de puţine ori aţi şi fost suspendat...**

M. F.: Sunt o fire aprinsă. Dar numai atunci când mi se face o nedreptate! Semăm puţin cu Florin Halagian care, atunci când a fost la un amical la Oţelu, mi-a spus: **"Viaţa de antrenor e dură, rezistă şi continuă fără frică!"** Mulţi nu mă simpatizează fiindcă Florin nu ţine în el, îşi dă drumul şi spune ce are pe suflet.

REP.: **Ce aţi dori de la AJF?**

M. F.: Când a fost numit dl. Cocoş preşedinte la AJF, el mi-a spus aşa: **"Măi Mihai, îţi promit că se va face ordine!"** L-aş ruga frumos să se ţină de promisiune!

PETRU FUCHS

Adrian Cârstea a fost reţinut

Arbitrul divizionar C Adrian Cârstea (Lugoj) a fost reţinut de la delegări în urma prestaţiei sale la meciul Modern - Buziaş. Respectivul a eliminat trei jucători de la Modern, dar a şi luat un pumn după ceafă. Conform unei voci din Comisia arbitrilor, el va arbitra doar **"atunci când îşi revine"**. Oare de ce nu se dictează sancţiuni concrete şi contra arbitrilor şi de ce se muşamalizează orice abatere a **"cavalerilor"**?

Flavius Domide la Gloria Arad

Cu două zile înaintea meciului Lipova - Gloria Arad, Flavius Domide a acceptat să preia conducerea tehnică a Gloriei.

AJF Caraş şi surprizele sale

Ciudată hotărârea AJF Caraş de a nu-l mai menţine pe I. Atodiresei în corpul observatorilor amintitei instituţii, pe motiv că acesta este antrenor la... juniorii CSMR-ului! Acelaşi motiv a fost invocat şi în cazul numirii în funcţia de observator a lui A. Dozsa, antrenor la... copii! Însă, ca de obicei, dacă este valabilă pentru unii, nu înseamnă că e valabilă pentru toată lumea. Astfel, antrenorul echipei de copii a CFR Caransebeş, Secula, este şi arbitru în Divizia C. Ne întrebăm cum poate fi arbitru în C Caraş o persoană care antrenează copiii unui club din aceeaşi divizie?

O întrebare care, la fel ca multe altele, va rămâne fără răspuns...

Junior, dar brutal!

Jucătorul Olaru (Crişana Sebiş), cu toate că este încă junior, l-a lovit cu pumnul pe arbitrul A. Păcurar în timpul meciului Lipova - Sebiş, primind o suspendare de un an. O perioadă care, cu mai puţin efort, şi-o putea petrece pe terenurile de fotbal. Aşa însă...

FĂRĂ PRELUARE

Andrei Otiman renunţă

Ex-ceferistul Andrei Otiman (zis Othelo), până mai ieri component al echipei AC Recaş, a trecut în postura de antrenor la Phoenix Buziaş, renunţând la activitatea de jucător. Se pare că de data aceasta norocul l-a ocolit. Othelo nu s-a mai prezentat la jocul pe care echipa sa l-a disputat contra celor din Jimbolia. Problemele au pornit, ca şi în alte părţi, de la finanţe. Jucătorii echipei, care domiciliază în Timişoara, nu mai au bani de transport, noua conducere fiind imună la apelurile făcute. După plecarea a trei jucători de bază (Faimoc, Cârpan, Marian), iată că Buziaşul a fost părăsit şi de proaspătul antrenor. Ce va mai urma?

Omologări la "masa verde"

Rezultatul meciului Pâncota - Cermei (pe teren scorul a fost 3-1) a fost omologat cu 3-0, deoarece oaspeţii au folosit doi jucători în stare de suspendare pentru cumul de cartonaşe galbene. După plecarea antrenorului Gigi Camenită de la Cermei, acesta a fost înlocuit cu prof. Mitrea, care a fost adus poate şi pentru a-i ajuta pe cei de acolo la tot felul de numărători, având în vedere că aritmetica este uneori teribil de grea.

Gheorghe Ilici a părăsit Pecíul!

Ex-ceferistul Gheorghe Ilici - zis Piticul - nu mai face parte din echipa antrenată de Marius Mureşan. Conflictul dintre părţi a fost unul anticipat. Încotro, Ilici?

Raici va sta tot returul

După cum v-am informat săptămâna trecută, Adalbert Raicici (Modern) a fost personajul care i-a aplicat arbitrului Cârstea un pumn în timpul meciului Modern - Buziaş. Comisia de disciplină a AJF l-a sancţionat cu o suspendare până la finele acestui campionat.

Ghinion în familia Gomboş

Etapa trecută a fost una nefastă pentru fraţii Gomboş. Mircea (legitimat la Modern) a fost suspendat o etapă, iar Nicolae (jucător la Giarmata) a primit aceeaşi pedeapsă. După aceasta, Mircea a reuşit să-şi "şifoneze" şi Dacia personală. Ce să-i faci, un ghinion nu vine niciodată singur!

Florin Micu refuză să joace

Talentatul jucător provenit de la Srbijanka Giuchici, actualmente legitimat la AC Recaş, a refuzat să intre pe teren la partida cu Bancom Comloşu-Mare, **"din motive financiare"**. Se pare că traseul "galbenilor" ar fi Recaş-Giuchici-Micu şi retur. Credem că asemenea întâmplări nu folosesc nimănui!

Băieţii de la Obilici au fost cantonaţi

Ca o dovadă că la Sânmartin se lucrează serios stă şi faptul că înaintea etapei de sâmbătă preşedintele Obiliciului, Mişa Jivanov, şi vicele Sandu Dumitraşcu şi-au introdus "supuşii" în cantonament. Chiar dacă speranţe pentru primul loc al clasamentului nu prea mai sunt, se poate remarac faptul că la Obilici există cel puţin patimă şi o bună organizare, în comparaţie cu alte case, mai mari şi mai pretenţioase.

RASPUŢIN

Un Vierchowod al diviziei C Timiş

VASILE IONUŢ

(antrenor şi jucător la Mureşul Cenad)

REP.: **Ioane, nu-i cam departe Cenadul?**

V. I.: Este, dar asta-i situaţia!

REP.: **Şi cum de-ai ajuns tocmai la Cenad?**

V. I.: A fost o conjunctură care, până la urmă, pentru mine, a fost una fericită. Ştiu că au fost solicitaţi şi alţi antrenori...

REP.: **Cine?**

V. I.: Tavi Foale, Ghiţă Chimiuc... Oferta a venit în vara lui '95, când tocmai mă pregăteam să plec la mare. Am acceptat, dar întâi m-am dus la mare cu familia...

REP.: **Şi ai renunţat definitiv la diploma de inginer?**

V. I.: Am fost angajat ca inginer până în '92, când am plecat la Bekescsaba. Şi acum sunt angajat, cu carte de muncă, tot ca inginer. Dar nu cred că voi face meserie, am rămas tot la fotbal...

REP.: **Dar, deocamdată, n-ai calificare de antrenor...**

V. I.: Acum doi ani dl. Boiţ mi-a propus să mă duc la şcoala de antrenori, din partea clubului Poli, dar fiind prins în alte probleme am amânat-o. Altfel terminam acum cu Tavi Roşca şi Relu Şunda. Aşa că va trebui să mă duc cât de curând.

REP.: **Ca nou promovată, Mureşul stă bine în clasament...**

V. I.: Am o echipă destul de bună. Nu de mult am învins chiar campioana de toamnă, A. C. Recaş...

"Poli a vrut bani de la Bekescsaba, dar m-a dat pe gratis la... Dacia!"

REP.: **De unde bani pentru fotbal la Cenad?**

V. I.: Mureşul este finanţat de Asociaţia Morisena, al cărei manager Viorel Matei e nebun după fotbal. Dl. Matei este şi primarul Cenadului.

REP.: **Eşti născut în 1958, deci mâine-poimâine vei face 40 de ani. Şi totuşi continui să joci, fiind un fel de Pietro Vierchowod al diviziei C-Timiş.**

V. I.: Să păstrăm proporţiile, Vierchowod e la Milan! Dar atât timp cât voi putea alerga cot la cot cu băieţii, voi juca. Când voi simţi Că nu mai pot, voi renunţa, n-o să aştept să mi-o spună altul.

REP.: **Câte goluri ai marcat?**

V. I.: În acest campionat, 6.

REP.: **Mai joci şi vârf?**

V. I.: Nu! N-am mai jucat vârf de pe vremea când eram arma secretă a lui Jackie Ionescu!

REP.: **Cine va câştiga campionatul C Timiş?**

V. I.: Cred că Şoimii Textila, pentru că este o echipă mai omogenă. În plus sunt şi jucători mai tineri şi dornici de afirmare.

REP.: **La Cenad, cine-s cei mai buni jucători?**

V. I.: În mare sunt mulţumit de toată echipa şi sper să urcăm cât mai sus. Vârfurile ar fi Popa, Şuboni, Câmpan...

REP.: **Pe Şuboni îl ştim, n-ai alţii mai tineri?**

V. I.: Am doi juniori buni. Tudor, pe care l-am adus de la Comloş, şi Tiţov.

REP.: **Apropo, aprobi decizia federaţiei de a obliga echipele din B şi C să joace cu juniori în teren?**

V. I.: Categoric nu! Cine are valoare poate juca şi la 15 ani. Nu aşa se vor rezolva problemele fotbalului românesc! Decât să ia asemenea hotărâri, federaţia mai bine nu desfiinţa centrele de juniori şi copii. Dacă un jucător are valoare, eu îl introduc în teren, nu-l întreb câţi ani are. În plus, ni s-a comunicat obligativitatea folosirii juniorilor cu două zile înaintea începerii campionatului. Şi ce părinţi îşi lasă copiii ca după şcoală să se antreneze tocmai la Cenad? Să plece la două şi să se întoarcă acasă la nouă, să facă zilnic 150 de km!

REP.: **Ioane, una peste alta, eşti mulţumit de cât ai realizat în fotbal?**

V. I.: Am venit târziu la Poli, la 26 de ani. Dacă veneam mai devreme poate făceam mai mult. Dar şi aşa sunt mulţumit...

REP.: **Doar ai jucat pe "Vicente Calderon"! Tocmai mi-a povestit Octavian Popescu că ai "dat cu capul" cât într-o viaţă...**

V. I.: După mine, dar şi după cei prezenţi atunci la Madrid, a fost cel mai bun meci al meu din carieră. Un fel de meci al vieţii!

REP.: **Puţini îşi amintesc de un alt moment interesant din cariera ta. La revenirea din Ungaria, ai mai jucat un meci la Poli...**

V. I.: Un singur meci, la Cluj, deoarece conducerea de atunci a lui Poli a considerat aşa şi a mers pe infuzia de tinereţe. Eu am pierdut mult atunci. Bekescsaba mi-a oferit un nou contract pe doi ani cu condiţia ca Poli să nu aibe pretenţii...

REP.: **Şi Poli a avut pretenţii?**

V. I.: Da. N-au vrut să mă lase la Bekescsaba deşi echipa, cu mine în teren, prinsese în acel an calificarea în Cupa UEFA. Ce a câştigat Poli din moment ce, după patru etape, m-a dat pe gratis la Dacia, la prietenul meu Doru Vuşcan?

REP.: **Mai pierzi în viaţă...**

V. I.: Am mai pierdat eu şi un transfer în Finlanda! Eram cu Bekescsaba în pregătiri în Finlanda, unde am jucat câteva amicale. Am primit o ofertă de la Kuusysi Lahti, dar Bekescsaba nu m-a cedat pentru că, prin contract, Poli trebuia la rândul său să încaseze un procent serios din suma de transfer...

D. P.

Centrul Auto IATSA 2
Timişoara, Calea Şagului 201
tel 950
Dealer DAEWOO Automobile
Cielo, Espero, Tico, Damas, Avia

- 30% avans
- 8-18% dobândă pe an
- 12-36 rate lunare

→ Cel mai eficient sistem de rate pentru
CIELO, TICO, DAMAS

NOU! ESPERO 1.8
(opţional şi cu ABS)

oferta speciala TICO şi camionul AVIA
la preţuri fără taxa de drumuri, până la epuizarea stocului.

Show-room şi magazin piese de schimb Dacia şi Oltcit în Calea Aradului, vis-a-vis de Poligrafie

3 DEBUTANŢI ÎN TRUPA LUI MALDINI!

La 29 aprilie, la Trieste, naţionala Italiei va întâlni în preliminariile CM '98 naţionala Moldovei, iar peste 4 zile, la Chorzow, va înfrunta Polonia, în aceeaşi competiţie. În vederea acestor două partide, antrenorul **Cezare Maldini** a convocat următorii jucători: **Peruzzi, Toldo** - portari; **Ferrara, Costacurta, Nesta, Cannavaro, P. Maldini, Benarrivo, Panucci** - fundaşi; **Di Livio, Di Matteo, D. Baggio, Fuser, Carboni, Albertini, Eranio** - mijlocaşi; **Vieri, Padovano, Inzaghi, Ravanelli, Zola, Chiesa** - atacanţi.

Nu au fost chemaţi **Casiraghi, Del Piero** (accidentaţi), apelându-se pentru prima dată la torinezii **Vieri** şi **Padovano** şi la bergamascul **Inzaghi**.

După ce a evoluat timp de 7 ani în Serie A, îmbrăcând tricoul echipelor Pisa, Napoli, Genoa, Reggiana şi Juventus, totalizând 175 de jocuri şi 56 de goluri, lui Michele Padovano nu-i vine să creadă că a fost convocat în naţionala Italiei!

ADVERSARII JOACĂ PENTRU FIORENTINA!

În meciul cu Parma, violeţii lui **Claudio Ranieri** au beneficiat de al 5-lea autogol în acest campionat, autor francezul **Thuram**. Au mai trimis mingea în propria poartă, în partide disputate cu Fiorentina, **Sartor (Vicenza)**, **De Marchi (Bologna)**, **Rocco (Peruggia)** şi **Colonnese (Napoli)**

CULESE DE PE STADIOANELE SERIEI A

● Duminică, 23 martie, doi jucători şi-au sărbătorit ziua de naştere. Este vorba de **Domenico Di Carlo** (Vicenza) şi **Angelo Carbone** (Atalanta), care au împlinit 33, respectiv 29 de ani. Au avut parte însă de aniversări triste, formaţiile lor părăsind terenul învinse, mai mult, Di Carlo văzând şi cartonaşul roşu.

● Considerând jocul cu Cagliari drept unul de o importanţă capitală pentru formaţia sa, preşedintele Perugiei, **Luciano Gaucci** a hotărât să asiste la acest meci în mijlocul suporterilor de la peluaza Sud ! La fiecare gol al favoriţilor tifosi l-au felicitat pe capriciosul boss!

● Partida **Napoli - Juventus** a fost transmisă în direct la televiziune în 6 ţări!

● În prima repriză a meciului Fiorentina - Parma suporterii gazdelor amplasaţi la peluza Sud (Curva Fiesole) au declanşat o grevă, refuzând să-şi mai susţină favoriţii, datorită rezultatelor modeste obţinute în ultima perioadă. După gol, autorul şutului, **Rui Costa** a sărutat tricoul, făcând semne fanilor prin care a vrut să-şi arate ataşamentul faţă de acest club, reproşând astfel susţinătorilor că nu-i încurajează pe băieţi.

● La finele întâlnirii **Napoli - Juventus** un suporter al oaspeţilor a fost rănit cu un cuţit!

● Incidente au avut loc şi la Vicenza. După eliminarea lui **Lopez** câţiva suporteri ai gazdelor au invadat terenul, meciul fiind întrerupt timp de 7 minute!

● O dată cu ultimul fluier al arbitrului **Domenico Messina**, preşedintele **Vittorio Cecchi Gori** a aplaudat frenetic victoria Fiorentinei. În cazul unui insucces acesta era hotărât să-l destituie pe tehnicianul **Claudio Ranieri.**

● Vârful lui A. S. Roma, **Francesco Totti**, a primit două cartonaşe galbene în interval de numai trei minute, fiind eliminat în finalul jocului.

MONDONICO ÎNCĂ 3 ANI LA ATALANTA

În cursul săptămânii trecute, antrenorul **Emiliano Mondonico** şi-a prelungit contractul cu gruparea din Bergamo pe o perioadă de 3 ani, urmând să aibă un salariu de 1.2 miliarde de lire pe sezon.

MARCO SIMONE - 200!

În confruntarea de la Bergamo, atacantul lui Milan, **Marco Simone**, a evoluat pentru a 200-a oară în prima ligă. Născut la 7 ianuarie 1969, Simone a debutat în Serie A la 11 ianuarie 1987, îmbrăcând tricoul lui Como, într-un joc împotriva lui Empoli, scor 0-0. Din 1989 se află la Milan, înscriind până acum pe prima scenă a fotbalului italian 54 de goluri.

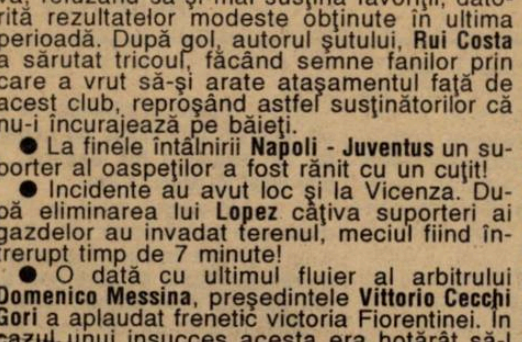

L'INTER RITROVA UN PROTAGONISTA: MAURIZIO GANZ

● După ce în etapa trecută gazdele şi-au apropiat victoria în 8 din cele 9 jocuri, acum formaţiile aflate pe teren propriu au câştigat doar 3 întâlniri. 35.000 de spectatori au asistat la Firenze la derbyul **FIORENTINA - PARMA 1-0**: **Thuram (32 - autogol)**. Până în prezent, violeţii nu s-au putut lăuda decât cu o victorie în faţa emilianilor, obţinută la 11 februarie '96, scor 1-0, culmea, într-un meci arbitrat, ca şi acum, de Domenico Messina! Duelul Batistuta - Crespo a fost câştigat de... Rui Costa, cel mai bun om al toscanilor. O prestaţie excelentă a avut goalkeeper-ul Parmei, Gianluigi Buffon, cu 5 parade de mare efect la şuturile lui Batistuta, Oliveira sau Rui Costa, fiind învins doar de mingea trimisă de mijlocaşul portughez şi deviată de stoperul Thuram. După 4 succese consecutive, trupa lui Ancelotti a trebuit să se recunoască învinsă, după o evoluţie modestă, absenţa mijlocaşilor Dino Baggio şi Crippa (suspendaţi) dovedindu-se hotărâtoare.

● **INETR - VERONA 2-1**: **Ganz (30), Branca (57) - Maniero (32).** Milanezii s-au întrebuinţat serios în această confruntare cu echipa cea mai vulnerabilă în apărare (52 de goluri încasate) şi cu cel mai slab comportament în deplasare (doar un punct acumulat). Oamenii cei mai în formă ai lui Hodgson au fost Ganz (gol + pasă de gol), Bergomi şi Ince. Verona a vizitat a 21-a oară arena San Siro, pierzând a 11-a oară în faţa Inter-ului, reuşind însă şi 10 remize, de 8 ori 0-0!

● **PERUGIA - CAGLIARI 3-2**: **Negri (4), Kreek (32, 78) - Tovalieri (12), Muzzi (20).** Un adevărat derby pentru rămânerea în prima ligă. Meciul a fost palpitant, cu spectaculoase răsturnări de scor şi goluri interesante. La scorul de 3-2, în ultimele minute, Tovalieri a fost oprit neregulamentar în careu, fără ca arbitrul Collina să acorde penalty-ul ce se cuvenea. Sarzii au pierdut al 6-lea joc extern consecutiv şi antrenorul Mazzone se apropie tot mai mult de prima retrogradare din carieră!

● Fără Jugovici, Boksici (suspendaţi), Del Piero şi Torricelli (accidentaţi), liderul a scăpat cu brio şi de "uraganul" San Paolo. **NAPOLI - JUVENTUS 0-0.** În prima repriză, oaspeţii au fost mai periculoşi, Zidane zguduind bara de la 20 de metri, Taglialatela intervenind excelent în două rânduri în faţa lui Di Livio. Cu 8 minute înainte de finalul primului mitan, Montero l-a oprit neregulamentar pe Caccia, în postură de ultim apărător, şi Juve a rămas în 10 oameni. În aceste condiţii a fost sacrificat un atacant (Amoruso), fiind introdus un fundaş (Pessotto). Cei care au dominat mai mult au fost napoletanii, dar şuturile lui Caccia şi Aglietti nu şi-au găsit ţinta. În min. 94 şi 54 secunde (!), cei 80.000 de spectatori au fost la un pas de fericire, voleul lui Aglietti de la numai 6 metri fiind însă respins peste bară de fenomenalul portar Peruzzi! În acest fel, alb-negrii au plecat a 7-a oară consecutiv neînvinşi de la Napoli, nemaicunoscând eşecul de 10 runde, perioadă în care au încasat doar 3 goluri, jucând şi de 3 ori în inferioritate numerică!

● **PIACENZA - SAMPDORIA 2-2**: **Tramezzani (12), Piovani (29) - Montella (39), Pesaresi (48).** Două scheme inspirate, la două lovituri libere, i-au făcut şah-mat pe apărătorii lui Eriksson şi puţini mai credeau în şansa genovezilor. Dar "Samp" a revenit spectaculos, putând chiar câştiga în final, dar portarul Taibi a salvat două situaţii critice. Nu-i mai puţin adevărat că la 2-1 Luiso, bomberul gazdelor, care a marcat ultima dată la 1 decembrie, în meciul cu Milan (scor 3-2), pecetluind demiterea lui Oscar Tabarez, a ratat incredibil de la numai 4 metri. La oaspeţi n-au jucat accidentaţii Mihajlovici şi Balleri.

● **ROMA - BOLOGNA 1-1: Fonseca (74) - Schenardi (54).** Dacă în prima parte portarul oaspeţilor, Antonioli, a avut mai mult de lucru, intervenind cu succes la şuturile lui Balbo şi Totti, Bologna, o specialistă a jocurilor în deplasare (5 victorii) a creat clipe grele romanilor în repriza secundă, Schenardi fiind la un pas de 2-0 în min. 57. Egalarea a izbutit-o rezerva de lux Fonseca, iar Totti a fost eliminat în ultimele secunde ale jocului. Ultima dată când Bologna s-a impus pe Olimpico a fost în septembrie 1979, scor 2-1.

● **VICENZA - LAZIO 0-2: Nedved (20), Fuser (90).** Fără Casiraghi, Protti şi fără Signori, care a părăsit terenul, accidentat, încă din min. 5, romanii au fost totuşi superiori, chiar dacă gazdele au avut o bară la 0-1, prin Maini. Finalul a fost umbrit de 3 eliminări, Lopez (min. 77) şi Di Carlo (min. 88) de la Vicenza, respectiv Buso (min. 88) de la oaspeţi. Interesant este faptul că echipa lui Guidolin a pierdut în acest sezon acasă doar în faţa formaţiilor din Roma (a fost 0-2 cu giallo-rossi, la 15 septembrie '96)

● **REGGIANA - UDINESE 0-0.** Doar 8.000 de spectatori au mai crezut în prima victorie a gazdelor pe "Giglio" în acest sezon. Emilianii n-au reuşit însă izbânda, chiar dacă au fost mai mult de o jumătate de oră în superioritate numerică, Bia fiind trimis la vestiar pentru un cot aplicat în figură lui Parente. Bierhoff (Udinese) a fost în zi slabă, irosind câteva ocazii clare.

SANDU USUSAN

L'EROE della giornata

MICHAEL KREEK

- s-a născut la 16 ianuarie 1971, la Amsterdam
- are 1,84 m înălţime şi 74 kg greutate
- în perioada 1989-'94 a jucat la Ajax, înscriind doar 5 goluri în 83 de meciuri, în campionatul olandez
- din toamna lui '94 a venit la Padova, debutând în Serie A la 6 noiembrie, în jocul Padova - Brescia 2-0
- a fost transferat la Perugia din vara lui '96
- în Serie A totalizează 76 de jocuri, înscriind până acum 11 goluri

GOLGETERII

18 goluri: Inzaghi (Atalanta - 3 din penalty)
17 goluri: Montella (Sampdoria - 2p)
14 goluri: Balbo (Roma - 5p)
13 goluri: Mancini (Sampdoria)
12 goluri: Otero (Vicenza - 4p)
11 goluri: Djorkaeff (Inter - 4p); **Batistuta** (Fiorentina - 2p); **Tovalieri** (Cagliari - 3p)
10 goluri: Signori (Lazio - 2p); **Chiesa** (Parma - 1p); **Weah** (Milan)
9 goluri: P. Poggi (Udinese); **Kolyvanov** (Bologna - 2p); **Maniero** (Verona); **Negri** (Perugia).

CALCIO Serie A

1. JUVENTUS	25	13	10	2	34-15	49	+13
2. PARMA	25	12	7	6	27-20	43	+7
3. INTER	25	10	11	4	35-25	41	+2
4. SAMPDORIA	25	11	7	7	48-36	40	+4
5. BOLOGNA	25	11	6	8	39-31	39	+3
6. LAZIO	25	10	7	8	30-26	37	+1
7. MILAN	25	10	6	9	34-28	36	0
8. ROMA	25	9	9	7	38-34	36	-3
9. ATALANTA	25	9	8	8	35-32	35	-4
10. FIORENTINA	25	8	10	7	33-28	34	-5
11. VICENZA	25	9	7	9	35-32	34	-5
12. UDINESE	25	8	8	9	32-34	32	-7
13. NAPOLI	25	7	11	7	28-32	32	-4
14. PIACENZA	25	5	12	8	20-30	27	-9
15. PERUGIA	25	7	5	13	32-46	26	-13
16. CAGLIARI	25	5	8	12	29-42	23	-16
17. REGGIANA	25	2	12	11	22-39	18	-21
18. VERONA	25	4	6	15	31-52	18	-18

Etapa viitoare A (26):

Sâmbătă, 5 aprilie, ora 17.00: Fiorentina - Inter (2-2); **Duminică, 6 aprilie, ora 17.00:** Bologna - Reggiana (3-1); Cagliari - Roma (1-3); Lazio - Piacenza (3-1); Parma - Sampdoria (1-1); Perugia - Napoli (2-4); Udinese - Atalanta (0-1); Vicenza - Verona (2-2); **ora 21.30**: Milan - Juventus (0-0);

SERIE B

BARI - RAVENNA 0-2: Buonocore (7), D'Aloisio (55 - penalty). Al 2-lea eşec pe teren propriu pentru pugliezi şi a 6-a victorie externă pentru oaspeţi; **CASTEL DI SANGRO - EMPOLI 0-2:** Baldini (51), Tricarico (88); **CESENA - SALERNITANA 2-1:** Salvetti (7), Piangerelli (90) - Masinga (64); **CHIEVO - LECCE 1-0:** Cossato (27). Gazdele traversează un moment excelent, nemaicunoscând eşecul de 14 etape; **COSENZA - FOGGIA 3-2:** Guidoni (12), Gioacchini (32), Alessio (48 - penalty) - Matrone (30), Tedesco (80); **CREMONESE - PESCARA 2-1:** G. Bresciani (11), Susic (29) - Palladini (62). Al 5-lea eşec al celor din Pescara la Cremona, unica victorie în Lombardia fiind consemnată în martie 1984, scor 3-2; **GENOA - REGGINA 1-2:** Masolini (44 - penalty) - Dionigi (25), Visentin (88). Rezultat surprinzător. Ultima confruntare pe Luigi Ferraris între cele două formaţii s-a încheiat cu scorul 7-0 pentru gazde!; **LUCCHESE - PADOVA 1-0:** Barone (34); **PALERMO - VENEZIA 2-2:** Hoop (45), Favi (87) - Zironelli (31), Bellucci (40). Venezia a fost la un pas de a 3-a victorie în Sicilia, după cele din 1965 şi 1966!; **TORINO - BRESCIA 0-2:** Doni (29), Bizzarri (57). Al 5-lea succes consecutiv pentru formaţia lombardă, în timp ce "Toro" se poate lăuda cu o singură victorie în retur!

CALCIO Serie B

1. BRESCIA	26	14	7	5	37-22	49	+13
2. LECCE	26	12	9	5	38-29	45	+6
3. PESCARA	26	11	9	6	36-24	42	+6
4. RAVENNA*	26	12	8	6	34-24	41.	+2
5. EMPOLI	26	11	8	7	31-28	41	+2
6. TORINO	26	11	7	8	35-29	40	+1
7. CHIEVO	26	9	12	5	30-26	39	0
8. GENOA	26	8	12	6	34-20	36	-3
9. BARI	26	7	14	5	33-26	35	-4
10. FOGGIA	26	8	9	9	27-30	33	-6
11. VENEZIA	26	7	11	8	32-30	32	-7
12. PADOVA	26	6	12	8	28-32	30	-9
13. REGGINA	26	7	9	10	28-33	30	-9
14. SALERNITANA	26	7	9	10	16-26	30	-6
15. LUCCHESE	26	6	10	10	19-27	28	-14
16. CREMONESE	26	6	9	11	18-30	27	-12
17. CESENA	26	5	11	10	24-30	26	-13
18. COSENZA	26	6	8	12	28-37	26	-13
19. C.DI SANGRO	26	7	5	14	15-31	26	-16
20. PALERMO	26	4	13	9	28-37	25	-17

***) echipă penalizată cu 3 puncte**

Etapa viitoare Serie B

Et. 27 (sâmbătă, 29 martie, ora 16.00): Brescia - Chievo (1-0); Empoli - Bari (0-5); Foggia - Lucchese (0-1); Lecce - Cremonese (1-0); Padova - Castel di Sangro (0-1); Pescara - Torino (2-0); Ravenna - Palermo (0-2); Reggina - Cosenza (0-0); Salernitana - Genoa (1-1); Venezia - Cesena (1-1).

ATALANTA - MILAN 0-2 (0-1)

Stadion "Atleti Azzurri d'Italia", spectatori 26.000
Arbitru: Piero Ceccarini (Livorno), 43 de ani, agent de asigurări, 104 jocuri arbitrate în Serie A, 46 victorii ale gazdelor, 32 remize, 26 succese ale oaspeţilor, 27 de penalty-uri dictate, 37 cartonaşe roşii acordate.
Cartonaşe galbene: Costacurta, Rossini, Blomqvist, Vierchowod, Simone.
ATALANTA: Pinato - Carrera - Mirkovici, Sottil, S. Rossini - Bonacina (59, Foglio), Sgro', Carbone (70, Persson), Morfeo (67, Magallanes) - Inzaghi, Lentini.
MILAN: S. Rossi - Costacurta, Vierchowod, Baresi, Maldini - Albertini, Desailly, Blomqvist (46, Eranio), Boban - Weah (74, Dugarry), Simone.
Au marcat: WEAH (min. 11), cu o lovitură de cap, cu boltă, în colţul lung, profitând de ezitarea lui Sottil, la centrarea lui Simone; ERANIO (min. 66), cu un voleu de la 10 metri în poarta părăsită de Pinato, la centrarea lui Boban.

Rosso-neri n-au mai pierdut de 4 etape

● În urmă cu un an dacă Milan nu pierdea timp de 4 etape nu surprindea pe nimeni. Era chiar ceva normal. Acum este o adevărată performanţă pentru trupa lui Sacchi, această serie pozitivă constituind un record pentru milanezi în această ediţie ● Gazdele au jucat slab, având cele mai mari ocazii prin mijlocaşul Sgro', şuturile acestuia fiind parate de Rossi ● Vierchowod l-a anihilat complet pe golgeterul Inzaghi, oaspeţii, fără suspendatul Savicevici, având cei mai inspiraţi oameni în atacanţii Weah şi Simone ● Spre final jocul a fost destul de nervos şi fragmentat, cu multe faulturi ● Astfel Atalanta a pierdut acasă după aproape un an, suferind ultimul eşec în faţa propriilor fani la 28 aprilie '96, 1-3 cu Lazio ● S-a confirmat încă odată că "diavolii" se simt în largul lor la Bergamo, în ultimele 10 jocuri obţinând 8 victorii şi două remize. Ultimul succes al nerazzurrilor datează din ediţia 1984-'85, scor 1-0 ● Partida în care s-au marcat cele mai multe goluri în acest derby lombard a fost cea din îndepărtatul sezon 1950-'51, când Milan s-a impus cu un stupefiant 7-4!

ANGLIA

JUNINHO PĂRĂSEŞTE ZONA MINATĂ

Middlesbrough AFC a evadat din zona celor 3 locuri retrogradante pentru prima oară de la Crăciun încoace, graţie celui de-al 4-lea succes consecutiv obţinut sâmbătă în etapa 31. Proaspăta finalistă a Cupei Ligii Engleze, COCA-COLA Cup, s-a impus la limită pentru a doua oară în 4 zile, mulţumită inspiraţiei micuţului brazilian Juninho.

După ce miercuri, pe arena Cellnet Riverside, stranierii **Juninho** şi **Ravanelli** au semnat victoria în meciul **MIDDLESBROUGH - BLACKBURN 2-1**, în week-end acelaşi **Juninho** a răspus trupa lui Gullit, cu un "cap" perfect expediat la centrarea lui Mikkel Beck, în **minutul 53**: **MIDDLESBORUGH - CHELSEA 1-0**. "Boro" a dominat clar, cu Juninho în centrul atenţiei, şi doar portarul norvegian Grodas a amânat deschiderea scorului, deturnând în bara porţii lui Chelsea şutul lui Hignett. Chiar fără Ravanelli, echipa lui Brian Robson a urcat pe locul 17 şi aşteaptă verdictul federaţiei, care i-ar putea returna miercuri cele 3 puncte deduse în decembrie pentru neprezentarea la meciul de la Blackburn. Dar până atunci, aseară Middlesbrough şi Nott'm Forest s-au întâlnit în derby-ul codaşelor în etapa premergătoare Paştelui catolic.

Tot în nord-est, dar la Roker Park, "pădurarii" şi-au salvat cu greu pielea în faţa unor gazde pentru care Chris Waddle a fost coautor al golului la debutul său, executând perfect un corner: **SUNDERLAND - NOTT'M FOREST 1-1: K. Ball (60) - Lyttle (86)**, cu primul său gol în acest sezon. Brigdes (S) a nimerit cu un lob transversala.

Rămânând în subsol, "ciocănarii" au rămas neînvinşi în ultimele 3 meciuri, disputate toate în deplasare! **COVENTRY - WEST HAM 1-3**: **Dublin (10) - Hartson (26 şi 51), Rio Ferdinand (35).** Pentru gazde, acest eşec a venit ca un ciocan, tocmai în primăvara când băieţii lui Gordon Strachan ar trebui să aniverseze 30 de ani petrecuţi non-stop în prima ligă.... Dincolo, ex-trupa lui Răducioiu a început să mişte, antrenorul Redknapp găsind la tânărul recrut galez John Hartson (4.5 mil. lire, de la Arsenal) elixirul golului... Marţi, într-o restanţă, **WIMBLEDON - WEST HAM 1-1**, australianul **Lazarides** egalând pentru oaspeţi în min. 89.

Alături de Coventry, tot mai rău o duc şi "Sfinţii" lui Souness. După ce miercuri a fost **CHELSEA - SOUTHAMPTON 1-0: Zola (22)**, la arena The Dell 15.044 fani au asistat amărâţi la punctul smuls de "vulpile" finaliste ale Cupei Ligii: **SOUTHAMPTON - LEICESTER 2-2: Ostenstad (32), van Gobbel (50) - Heskey (44), Claridge (67).**

"Berbecii" de la Derby, cu fundaşul Matt Carbon convertit atacant, s-au desprins la două puncte de grupul celor 6 cu grijile retrogradării: **DERBY CO. - TOTTENHAM 4-2: van der Laan (9), Trollope (22), Sturridge (66), Ward (67) - Rosenthal (29), Dozzell (53).** Oaspeţii londonezi n-au mai repetat isprava de peste săptămână, reuşită tot în Anglia centrală. **Sheringham** egalând în min. 90: **LEICESTER - TOTTENHAM 1-1**.

Draw în derby-ul regiunii Yorkshire. "bufniţele"-gazde avându-l la pupitru pe italianul Carbone, excelent: **SHEFFIELD WEDN. - LEEDS 2-2: Hirst (18), Booth (51) - Speed (14), Wallace (20).**

Tot o remiză s-a consemnat şi la Selhurst Park: **WIMBLEDON - NEWCASTLE 1-1 (1-0): Leonhardsen - Asprilla**. Columbianul "coţofenelor" a egalat dintr-o lovitură liberă, înscriind doar al doilea său gol în ligă în acest sezon, dar lăsând astfel "Gaşca nebună" cu un singur succes în campionat în 1997. De altfel, forma lui Wimbledon a scăzut simţitor, seria năucitoare de meciuri doborându-i pe Vinny Johnes & Co. La oaspeţi a jucat şi David Ginola, la 3 zile după ce şi-a cerut transferul de la gruparea lui Dalglish, eliminată ruşinos din Cupa UEFA şi de-acum fără vreo şansă la titlu, la exact un an de zile de la cedarea definitivă a şefiei ligii în favoarea campioanei Manchester. Aşa încât, în vreme ce Newcastle este la a 3-a primăvară consecutivă de tristă amintire, campioana Manchester United ţinteşte al 4-lea titlu în ultimii 5 ani, din nou graţie unui retur de excepţie. Căci, în faţa unui Goodison Park arhiplin, "Diavolii roşii" s-au descurcat neaştepat de bine după meciul de la Porto, dovedind că au atins o formă sportivă demnă de... champions: **EVERTON - MANCHESTER UTD. 0-2: Solskjaer (38), Cantona (75).** A fost al doilea 2-0 consecutiv al campionilor, plătit însă cu preţul unor accidentări. Astfel, sclipitorul tânăr David Beckham şi fundaşul Gary Pallister, înlocuiţi cu Mc Clair şi Johnsen, au fost retraşi din lotul pentru amicalul de sâmbătă al Angliei, de pe Wembley, împotriva Mexicului, selecţionerul Hoddle cooptându-i în schimb pe alţi doi fundaşi ai lui MU, şi anume Gary Neville (încă accidentat) şi David May (în premieră). De altfel,scoţianul Alex Ferguson, antrenorul campionilor, speră în recuperarea lui Beckham şi Pallister pentru semifinala de pe Westfalenstadion, de peste două săptămâni. Cât despre victoria la Everton, abilul norvegian Ole Gunnar Solskjaer a deschis scorul împotriva cursului jocului, stâng la colţul scurt, din 16 m, golul cu numărul 14 pentru blondul scandinav în Anglia. Apoi, Cantona a profitat de gafa goalkeeper-ului Gerrard,înlocuitorul lui Southall, şi campioana a urcat la +18 la adevăr, distanţându-se la 6 puncte de Liverpool şi Arsenal. Aseară, la Highbury, un egal în derby-ul Arsenal - Liverpool i-ar putea încorona pe Giggs & Co.

Au jucat, pentru Everton, ***Gerrard - Barrett, Unsworth, Watson, Phelan - Stuart, Thomsen, Parkinson, Speed - Ferguson, Barmby***, iar la Manchester: ***Schmeichel - Philip Neville, May, Pallister, Irwin - Butt, Keane, Cantona, Giggs - Beckham, Solskjaer.***

În ultimul meci al etapei, la Ewood Park, Sutton, atacantul gazdelor, a fost transportat la spital datorită unei comoţii suferite în min. 3 şi oaspeţii au profitat, deşi fundaşul Riccardo Scimeca ar fi putut deschide scorul chiar mai repede: **BLACKBURN ROVERS - ASTON VILLA 0-2: T. Johnson (63), Yorke (79).**

Sâmbătă, pentru amicalul Anglia - Mexic, Hoddle a chemat 3 feţe noi în lot: Nicky Butt (Manchester), Martin Keown (Arsenal) şi Nigel Martyn (Leeds, portar), în cazul ultimilor doi fiind vorba despre o rechemare după ani de zile.

MIHAI COMŞULEA

CARLING PREMIERSHIP

1. MAN. UTD.	31	18	9	4	61-33	63	+18
2. LIVERPOOL	30	16	9	5	51-25	57	+9
3. ARSENAL	31	16	9	6	51-26	57	+12
4. NEWCASTLE	30	15	7	8	59-36	52	+7
5. ASTON VILLA	31	14	8	9	37-27	50	+2
6. CHELSEA	31	13	10	8	51-44	49	+1
7. SHEFFIELD	31	12	13	6	41-37	49	+4
8. WIMBLEDON	30	12	10	8	42-37	46	+4
9. LEEDS	32	11	8	13	26-34	41	-7
10. TOTTENHAM	31	11	6	14	38-43	39	-9
11. LEICESTER	31	10	9	12	37-44	39	-9
12. BLACKBURN	31	8	12	11	33-32	36	-9
13. EVERTON	31	9	9	13	37-45	36	-9
14. DERBY CO.	31	8	11	12	35-47	35	-10
15. WEST HAM	31	8	9	14	31-41	33	-12
16. SUNDERLAND	32	8	9	15	29-48	33	-15
17. MIDDLESB.*	30	9	7	14	43-51	31	-17
18. COVENTRY	32	6	12	14	27-46	30	-18
19. NOTTM. FOR.	32	6	12	14	27-48	30	-18
20. SOUTHAMPT.	31	6	9	16	39-51	27	-21

GERMANIA

1860 MÜNCHEN - PERFORMERA ETAPEI

Dacă în etapa trecută nu s-a înregistrat nici o victorie a oaspeţilor, runda încheiată duminică a dat câştig de cauză vizitatorilor în nu mai puţin de 6 meciuri, alte două terminându-se la egalitate. Singura victorie acasă s-a văzut pe stadionul Olimpia din München: **1860 - ROSTOCK 2-0: Winkler (65), Cerny (71).** Eate prima dată când, în meciurile directe, câştigă gazdele. "Leii" înving pentru prima dată de la repromovare (1994) în 4 meciuri consecutive pe teren propriu. Bernd Winkler a marcat al 6-lea gol al său cu capul (record al sezonului), dar a şi ratat un penalty (al 25-lea ratat de münchenezi în Bundesliga). De altfel, ei au unul dintre cele mai mici procente de reuşite la loviturile de la 11 m, 62 la sută.

HAMBURG - BOCHUM 2-2: Salihamidzic (29), Breitenreiter (90) - Donkov(25), Reis (74). Eliminat Waldoch (Bochum-57). Dacă în etapa precedentă cei din Hamburg erau egalaţi în minutele de prelungire ale partidei cu St. Pauli, acum roata s-a întors, Breitenreiter egalând după vreo două minute peste cele regulamentare, într-o situaţie în care şi portarul gazdelor, Golz, se afla în careul advers.

BREMEN - DUISBURG 0-2: Zeyer (40), Salou (52). Surpriza etapei. A fost prima victorie din retur a "zebrelor", totodată a 250-a în prima divizie. De remarcat că şi în tur primul succes al celor din Duisburg a fost realizat tot în compania celor din Bremen. Este pentru prima dată de la repromovare (adică din 1981) când Bremen are, după 24 etape, 10 meciuri pierdute. Fanii alb-verzilor s-au împărţit deja în două tabere: una care îl doreşte înapoi pe Otto Rehhagel, antrenorul cu care echipa a realizat cele mai mari succese, altă fracţiune fiind de partea actualului trainer, Dixie Dörner.

DÜSSELDORF - STUTTGART 0-4: Balakov (48), Hagner (56), Bobic (65), Elber (88). O repriză secundă ucigătoare din partea Stuttgartului, care a marcat 17 goluri în ultimele 4 etape. Elber a dat pasele decisive la primele 3 goluri. Este primul meci pierdut acasă de Fortuna de când este antrenată de Rudi Wojtowicz.

KÖLN - ST. PAULI 0-1: Pisarev (27). Este prima victorie a celor din cartierul rău famat al Hamburgului pe stadionul din Köln (de altfel, în precedentele 11 dispute directe, învingătorii de sâmbătă câştigaseră doar o partidă). Probabil cei din Köln au considerat că şi-au făcut planul având 10 victorii în campionat (în întreg sezonul trecut au realizat doar 9 succese!). Vlădoiu, Munteanu & comp. pierd al 8-lea joc după ce au fost conduşi.

DORTMUND - GLADBACH 1-3: Heinrich (82) - Dahlin(1), Juskoviak (71), Pettersson (90). Eliminaţi Kohler (D - min. 34) şi Fournier (G - min. 41). Campionii au obosit. Ei nu au primit până acum în nici un meci mai mult de un gol pe teren propriu, în timp ce oaspeţii şi-au depăşit condiţia, după ce în 9 deplasări nu marcaseră. Martin Dahlin a înscris în secunda a 15-a. În istoria ligii s-au mai realizat doar două goluri mai rapide: la 12. 4. 1991 Dirk Zander (St. Pauli) a marcat după 12 secunde contra lui Karlsruhe şi la 12.10.1974 Ronald Worm (Duisburg) a înscris după 14 secunde împotriva lui Hamburg.

SCHALKE - BIELEFELD 0-0. Al 11-lea meci din acest campionat în care Schalke nu primeşte gol.

FREIBURG - LEVERKUSEN 1-2: Kovac (51, autogol) - Kirsten (58, penalty), Sergio (61). Eliminat Freund (F-56). Pentru a 5-a oară Leverkusen câştigă după ce a fost condusă, iar Freiburg pierde al 5-lea meci după ce a condus! Gazdele deţin recordul la eliminări -6. Robert Kovac înscrie un autogol în primul său meci ca titular la Leverkusen. După meci au avut loc serioase incidente, spectatorii aruncând în teren cu tot felul de obiecte. Asta datorită faptului că arbitrul Strampe le-a acordat oaspeţilor un penalty pentru un presupus fault în careul celor de la SCF, în timp ce mingea se juca în altă parte a terenului, decizie greu de aprobat, dar şi de contestat. Circa 200 de spectatori i-au aşteptat pe arbitri la ieşirea din stadion...

KARLSRUHE - BAYERN 0-2: Zickler (30, 90). A fost pentru a 29-a oară când Bayern a condus la Karlsruhe, nemaipierzând niciodată în acele situaţii. KSC n-a reuşit nici o victorie în ultimele 4 jocuri acasă. În schimb, din vară, Michael Tarnat va trece de la KSC la Bayern pentru 4,6 milioane DM. Acelaşi drum l-au făcut în anii trecuţi Kahn, Kreuzer, Scholl sau Sternkopf, pentru toţi bavarezii plătind alb-albaştrilor exact 21,6 milioane DM. **Golgeteri:** 17 goluri: Winkler (1860), Bobic (Stuttgart), 15 goluri - Elber (Stuttgart), 14 goluri - Dundee (Karlsruhe).

Etapa viitoare, joi 28 martie: Duisburg - Hamburg, Stuttgart - 1860 München, Bochum - Köln, St. Pauli - Dortmund. Sâmbătă, 30 martie: Rostock - Freiburg, Leverkusen - Schalke, Gladbach - Düsseldorf, Bayern - Bremen, Bielefeld - Karlsruhe.

■ **MARIUS BREAZU**

Bundesliga

1. BAYERN	24	14	7	3	43-24	49	+13
2. STUTTGART	24	14	5	5	59-25	47	+14
3. LEVERKUSEN	24	14	5	5	48-31	47	+14
4. DORTMUND	24	14	4	6	50-30	46	+10
5. SCHALKE	24	10	7	7	31-29	37	-2
6. BOCHUM	23	9	9	5	34-33	36	0
7. KARLSRUHE	24	9	7	8	40-32	34	-5
8. TSV 1860	24	9	7	8	41-40	34	-2
9. KOLN	24	10	3	11	38-40	33	-6
10. BREMEN	24	9	5	10	38-40	32	-7
11. BIELEFELD	24	8	6	10	28-34	30	-6
12. HAMBURG	24	7	8	9	36-39	29	-7
13. GLADBACH	24	8	5	11	25-29	29	-4
14. DUISBURG	24	7	7	10	24-35	28	-8
15. DUSSELDORF	24	7	4	13	19-39	25	-11
16. ST. PAULI	23	6	5	12	29-43	23	-10
17. ROSTOCK	24	5	6	13	24-35	21	-12
18. FREIBURG	24	4	2	18	25-54	14	-22

SPANIA

ESNAIDER INUTIL PENTRU ATLETICO?

Pentru a 4-a oară consecutiv s-a atins cota de 30 de goluri, într-o etapă în care primele 5 clasate au obţinut victorii. Scorurile cele mai concludente le-au realizat formaţiile care se află la egalitate de puncte şi se află pe podium, în urmărirea liderului.

FC BARCELONA - SEVILLA 4-0: Oscar (56), Ronaldo (67), Pizzi (75), Luis Enrique (80). Intrarea în teren a lui Stoichkov a fost hotărâtoare, bulgarul fiind trimis pe gazon la 1-0 pentru gazde şi la prima atingere a mingii a pasat decisiv lui Ronaldo, care a înscris. Gică Popescu a evoluat doar în ultimul sfert de oră, înlocuindu-l pe Guardiola. După acest eşec este tot mai greu de crezut că Sevilla va rămâne în prima ligă, unde evoluează neîntrerupt de 29 de ani! Păcat de acest club, fondat în urmă cu 90 de ani! Eliminat: Almeyda (de la oaspeţi - min. 62).

BETIS - OVIEDO 4-0: Pier (21), Alfonso (52), Bjelica (88), Finidi (90). Pentru prima dată în ultimii 10 ani o partidă jucată sâmbătă nu s-a transmis la televiziune, deoarece nu s-au achitat obligaţiile financiare ale acestei instituţii faţă de club. A fost una dintre cele mai bune prestaţii ale alb-verzilor pe teren propriu, impulsionaţi de neastâmpăratul Jarni, coautor la primele două goluri, croatul văzând şi un galben, probabil intenţionat pentru a putea evolua în naţională, în preliminariile CM'98!

"Albii" îşi menţin adversarii la distanţă de 9 puncte. **REAL - ZARAGOZA 2-0: Hierro (35, 42).** N-a fost chiar o joacă! Cei doi portari au făcut minuni (Illgner şi Konrad). Panucci a mai scos un balon de pe linia porţii, iar Gustavo Lopez a şutat în bară. Şi asta la doar 1-0 pentru gazde. Repriza secundă a fost una anostă. Cel mai interesant moment a fost cel în care Seedorf l-a "ras" pe Aragon. Rezultatul? Olandezul va putea juca liniştit în naţionala Olandei, iar Aragon va fi indisponibil cel puţin 3 săptămâni! Să mai spunem că în ultimul joc al etapei trecute, disputat luni, 17 martie, după închiderea ediţiei a fost **SOCIEDAD - REAL 1-2.**

CORUNA - SANTANDER 2-1: Martins (30), Reinaldo (57) - Txema (44). A 6-a izbândă consecutivă a alb-albaştrilor, obţinută greu, în faţa unei echipe care n-a pierdut decât 4 jocuri în deplasare. Reinaldo a fost cel mai bun de pe teren, fiind asistat de tatăl său, aflat în tribună.

RAYO - ATL. MADRID 1-2: Klimovicz (57) - Prodan (86), Pantici (88 - penalty). Înaintea partidei cu Real la timona gazdelor a venit tehnicianul Zambrano şi Rayo a învins liderul. Acum, înaintea celuilalt derby madrilen la cârma lui Vallecano a fost instalat antrenorul Hernandez şi nu mult a lipsit ca istoria să se repete. Arbitrul Fernandez Marin a greşit flagrant în două rânduri: golul lui Rayo a fost marcat din ofsaid, iar penalty-ul pentru Atletico a fost acordat gratuit. Prodan a marcat un gol splendid, cu capul, a 4-a reuşită în Spania, toate în deplasare. Au lipsit de pe gazon cei doi golgeteri, Guilherme, respectiv Esnaider, ultimul considerat inutil pentru acest meci de antrenorul Radomir Antici. Şi un fapt inedit: un cameraman a fost lovit de o minge şi a suferit o criză epileptică!

În deplasare s-a impus şi trupa lui Răducioiu. **HERCULES - ESPANOL 1-2: Diego Lopez (30) - Luis (75), Tamudo (88).** Singura consolare a lanternei este faptul că reuşita lui Diego Lopez (voleu de la 25 de metri) a fost şi golul etapei. Gazdele au jucat 52 de minute în 10, portarul Rufai fiind eliminat pentru un fault asupra lui Răducioiu, comis în afara careului.

EXTREMADURA - TENERIFE 2-0: Pineda (27), Dure (63). 11.000 de spectatori au susţinut-o pe fenomenala Extremadura, printre ei aflându-se şi o familie din Argentina echipată în tricourile naţionalei acestei ţări (să nu uităm că la gazde evoluează 4 jucători din ţara lui Maradona). Nou promovata n-a mai pierdut acasă de 3 luni şi n-a mai încasat gol în propriul fief de la 5 ianuarie!

VALLADOLID - LOGRONES 2-1: Benjamin (10, 77) - Morales (15). Alb-violeţii au mai avut şi 3 bare.

ATH. BILBAO - COMPOSTELA 2-2: Guerrero (37, 44) - Popov (53), Penev (85). A 5-a remiză consecutivă a bascilor şi al 3-lea 2-2 pe teren propriu. Compostela a zguduit de două ori bara porţii lui Bilbao!

CELTA - SOCIEDAD 1-1: Merino (31) - Idiakez (14). Craioveanu a jucat 65 de minute fiind coautor la golul oaspeţilor. Revivo şi Mostovoi (ambii Celta) au şutat în bară.

Aseară târziu a avut loc meciul GIJON - VALENCIA.

În liga a II-a **Mallorca - Almeira 3-2**, Gâlcă a marcat al 7-lea gol, în Spania, cu un şut de la 30 de metri!

■ **GHIŢĂ OCHIŞOR**

CLASAMENT

1. REAL	30	21	8	1	65-24	71	+26
2. BARCELONA	30	19	5	6	75-37	62	+14
3. BETIS	30	18	8	4	68-32	62	+17
4. CORUNA	30	16	11	3	46-21	59	+14
5. ATL.MADRID	29	15	7	7	56-39	52	+7
6. SOCIEDAD	30	13	7	10	37-33	46	+4
7. BILBAO	30	10	14	6	53-43	44	-4
8. VALLADOLID	30	12	8	10	38-34	44	-4
9. TENERIFE	29	12	7	10	50-33	43	+1
10. VALENCIA	29	12	6	11	44-38	42	-3
11. SANTANDER	30	10	11	9	34-32	41	-1
12. CELTA	30	8	11	11	34-38	35	-10
13. OVIEDO	30	9	8	13	36-47	35	-7
14. COMPOST.	30	8	9	13	31-52	33	-12
15. ZARAGOZA	30	7	11	12	38-49	32	-10
16. GIJON	29	8	8	13	31-45	32	-13
17. EXTREMAD.	30	8	8	14	25-43	32	-16
18. ESPANOL	30	8	6	16	34-47	30	-12
19. RAYO VALEC.	30	8	6	16	28-45	30	-15
20. LOGRONES	30	8	4	18	26-59	28	-17
21. SEVILLA	30	7	3	20	27-53	24	-21
22. ALICANTE	30	6	4	20	25-57	22	-23

FEDERAŢIA APĂ DE PLOAIE

Recentul scandal de la Craiova n-a făcut altceva decât să confirme una din premoniţiile exprimate (şi) în această rubrică, de-a lungul vremii. Şi anume, punctul terminus al unei direcţii în care vor evolua evenimentele, create şi susţinute de excesiva temporizare din jurul... otrăvirii acestui joc pe care ne încăpăţânăm să-l iubim.

Terenul de fotbal a devenit un teritoriu bantustanizat. Între el şi tribună s-a creat o barieră. Invizibilă, dar barieră. Toată lumea vede ce se petrece pe gazonul verde, însă acolo, jos, guvernează cu totul alte legi. Sunt practic două teritorii care nu au nimic în comun. Corespondenţa de idei, de opinii, este exclusă, chiar interzisă. Asta a făcut deseori posibil ca orice opinie ce încearcă să amendeze greşeli flagrante ale unui arbitru să fie taxată drept erezie şi pedepsită straşnic. Sigur că nu se mai practică arderea pe rug, dar incizia federală a rămas aproape la fel de fermă în amendarea opiniilor care îndrăznesc să-i încalce principiile!

Cei mai vulnerabili sunt antrenorii. Oricum s-ar numi el, orice echipă ar reprezenta, un antrenor rămâne o personalitate complexă. Obligat pentru a se menţine la suprafaţă să stăpânească la perfecţie cunoştinţele tehnice, tactice, pedagogia, tactul, psihologia şi nu în ultimul rând, diplomaţia. Campion al nopţilor nedormite şi, adeseori, sac fără fund pentru varii tipuri de calmante, antrenorul iese pe piaţă cu roadele muncii sale. Într-o competiţie dură, în care cea mai mică scăpare îi este urgent indexată. Fără milă, cu sentimentul nonşalant al desfiinţării unui rău necesar! Dar iată că după meciul cu... antrenorul vede şi el ceea ce vede un stadion întreg şi, uneori, o ţară întreagă. Şi se exprimă în consecinţă. Aude cineva abilitat s-o facă? Sigur că da. Inevitabil.

CÂINII LATRĂ, CARAVANA TRECE...

de Miki Junea

Categoric. Numai că totul se întoarce împotriva lui. Urmând suspendări grase, până la şase luni! Au trecut prin aceste adevărate furci caudine antrenori ca: Bondrea, Halagian, Jackie Ionescu, dacă ar fi să dau doar câteva exemple. Sunt ei oameni dezechilibraţi, fanatici, exaltaţi? Dimpotrivă! Şi totuşi au păţit-o, ceea ce, să recunoaştem, reprezintă nişte exagerări flagrante. Unde s-a ajuns apoi, continuăm să vedem şi să simţim etapă de etapă.

Am revăzut şi duminică faza litigioasă, a penalty-ului de la Craiova, care a distrus tot meciul, înveninând până la paroxism atmosfera de pe stadion. Nici vorbă de fault, penalty inventat! Bun, hai să zicem că a fost o greşeală omenească. Prin alte campionate se mai întâmplă ca arbitrul, dacă greşeşte, să se oprească, să analizeze şi mai apoi să revină asupra deciziei, ba chiar să-şi strângă mâna cu antrenorul echipei pe care tocmai era s-o avantajeze! La noi, se persistă în greşeală şi se merge înainte, chiar dacă, de acum încolo se va alege praful de tot şi toate! Problema care se pune este pe ce se bazează arbitrul român când procedează astfel? Cine, ce şi, mai ales, de ce îi permite să meargă înainte fără cel mai mic sentiment de jenă, dacă nu de teamă? Pentru cine sunt create regulamentele fotbalului românesc? Pentru ocrotirea competiţiei, sau pentru scoaterea arbitrilor de sub orice incidenţă? Dar, hai să mergem în continuare pe panta concesiilor admiţând că fotbalul rămâne doar un joc. Şi jocul, greşeala aşteaptă. Dar când greşeala avantajează mereu o echipă care s-a specializat în evitarea retrogradării aşa, cam pe la mijlocul returului, iar suma greşelilor de arbitraj comise întru avantajarea acestei echipe este alcătuită din ultimele zece etape ale fiecărui campionat din cele nu mai ştiu câte surse până acum, lumea începe să-şi pună întrebări deosebit de neplăcute. Şi, cum s-a văzut la Craiova, sătulă de pasivitatea "organelor", să acţioneze în consecinţă.

Din nefericire, această explozie nu va pune deloc capăt bantustanizării de care vorbeam. Pentru că în etapa următoare am fost martorii unui nou penalty imaginar dictat de Porumboiu la Bistriţa. De această dată, pentru Naţional, echipă aflată în cursa pentru titlu! Deci, ca şi când nu s-ar fi întâmplat nimic, fiecare îşi vede de treburile lui.

Bantustanul te salută, jalnic fotbal românesc!

MINIHOTEL
GLORIA REŞIŢA

Str. Făgăraşului
nr. 12 A
tel/fax 055-43.12.47

asigură la preţuri incredibil de mici cazare şi masă pentru ECHIPE SPORTIVE aflate în deplasare în judeţul Caraş-Severin.

Excepţional! În preţul de cazare se asigură teren de antrenament, bazin şi saună!

POSTSCRIPTUM LA CUPELE EUROPENE

9 din cele 12 semifinaliste au cel puţin un trofeu în vitrină!

Cele 12 formaţii care îşi vor disputa semifinalele cupelor europene provin din doar 6 ţări: trei din Italia (singura ţară cu câte o reprezentantă în fiecare competiţie), câte două din Germania, Spania, Anglia şi Franţa şi una din Olanda. Din echipele rămase în cursă, doar 3 (Tenerife, Schalke şl AS Monaco) nu şi-au adjudecat niciodată vreun trofeu.

LIGA CAMPIONILOR

Rezultate: **Atl. Madrid - AJAX 2-3 (după prelungiri), în tur 1-0; JUVENTUS - Rosenborg 2-0 (în tur 1-1); Auxerre - BOR. DORTMUND 0-1 (în tur 1-3); FC Porto - MANCHESTER 0-0 (în tur 0-4).**

● Unica victorie pe teren propriu a fost obţinută de Juventus, alb-negrii nemaiîncasând gol pe "Delle Alpi" în ultimele 6 jocuri în Champions League, ultimul eşec acasă datând din noiembrie '95, 1-2 cu Bor. Dortmund. Palmaresul confruntărilor între italieni şi norvegieni este net favorabil primilor: 10-0!

● Dramă pe Vicente Calderon! După prelungiri, Ajax s-a impus pentru a 8-a oară consecutiv în deplasare în Liga Campionilor, ultimul insucces al olandezilor afară în eurocupe datând de acum 3 ani, 0-2 la Parma, în Cupa Cupelor, la 16 martie 1994!

● Şi Borussia Dortmund a rămas neînvinsă în deplasare în această ediţie a Champions League, în timp ce Auxerre a suferit al doilea eşec în faţa propriilor fani, după 0-1 cu Ajax.

● Scor alb la Porto şi încăierări între suporteri, care au necesitat şi intervenţia forţelor de ordine. Portughezii au încheiat ultima dată un meci pe teren propriu fără să înscrie vreun gol acum mai bine de un an, 0-1 cu Panathinaikos, la 18 octombrie 1995.

În semifinale, la 9 şi 23 aprilie, se vor întâlni **Borussia Dortmund - Manchester Utd. şi Ajax Amsterdam - Juventus Torino** (reeditarea finalei de anul trecut)

CUPA CUPELOR

Rezulate: **FC LIVERPOOL - Brann Bergen 3-0 (în tur 1-1); AEK Atena - PARIS SG 0-3 (în tur 0-0); FIORENTINA - Benfica (0-1) în tur 2-0; AIK Stockholm - FC BARCELONA 1-1 (în tur 1-3).**

● După 14 ani, Benfica a triumfat din nou pe terenul unei formaţii din Italia, utimul succes fiind înregistrat în 1983, 2-1 la Roma. Fiorentina a pierdut primul joc acasă în Cupa Cupelor, până acum adjudecându-şi toate cele 11 meciuri disputate în această competiţie! După o victorie în deplasare, fapt petrecut până acum de 11 ori, violeţii s-au calificat în 10 situaţii, pierzând doar în 1965, în UEFA, 0-2 cu FC Barcelona, după un succes cu 1-0 pe terenul catalanilor!

● FC Liverpool revine într-o semifinală de cupă europeană după 12 ani, mai precis după tristul episod de pe Heysel (1985), calificare izbutită după 5 succese şi o remiză, englezii neînscriind sub 3 goluri pe teren propriu în această ediţie.

● Pentru a 5-a oară consecutiv deţinătoarea trofeului, Paris SG, a ajuns în semifinalele cupelor europene. În această ediţie, francezii au încasat goluri doar într-un singur joc, la Istanbul, 2-4 cu Galatasaray.

● FC Barcelona a remizat laStockholm graţie golului marcat de Ronaldo. Interesant este faptul că pentru catalani stranierii au punctat de 9 ori în cele 6 jocuri (Ronaldo 4, Giovanni 3, Figo, Gică Popescu), unica reuşită autohtonă aparţinându-i lui Pizzi, argentinianul naturalizat!

În semifinale se vor întâlni: **Paris SG - FC Liverpool şi FC Barcelona - Fiorentina.** Meciurile vor avea loc la 10 şi 24 aprilie.

CUPA UEFA

Rezultate: **Brondby - TENERIFE 0-2 (după prelungiri), în tur 1-0; AS MONACO - Newcastle 3-0 (în tur 1-0); INTER MILANO - Anderlecht 2-1 (în tur 1-1); Valencia - SCHALKE 1-1 (în tur 0-2).**

● Monaco a spulberat-o pe Newcastle, după ce în tur a devenit a doua echipă care s-a impus pe terenul englezilor. În cele 20 de meciuri jucate de gruparea engleză acasă s-au înregistrat 17 victorii ale gazdelor, o remiză (0-0 cu Southampton) şi două eşecuri (1-3 cu Bastia, în UEFA, 1977-78, şi acum cu Monaco).

● Schalke a izbutit a 3-a remiză externă în această ediţie, pierzând doar la Bruges, scor 1-2.

● Inter a obţinut a 7-a calificare în semifinalele Cupei UEFA, în ultimele două cazuri câştigând şi trofeul. După 10 ani, antrenorul nerazzurrilor, Roy Hodgson, şi-a luat revanşa în faţa lui Anderlecht pentru eliminarea suferită în faţa belgienilor de Malmö (0-1 şi 1-1), echipă condusă în acea perioadă de tehnicianul englez.

● Tenerife a ajuns în semifinale pierzând un singur meci afară, 0-1 la Lazio, Cu un singur succes pe teren propriu (5-0 cu Aarau), Brondby nu putea emite mai multe pretenţii. La 8 şi 22 aprilie vor fi faţă în faţă: **Tenerife - Schalke şi Inter - AS Monaco.**

SANDU USUSAN

UNGARIA

O EVOLUŢIE APLAUDATĂ A LUI STĂNICI

Până la etapa a 21-a, programată la finele săptămânii trecute, echipa naţională a Ungariei a jucat miercuri la La Valetta, un meci amical contra Maltei. Oaspeţii au învins cu 4-1, prin punctele marcate de Urban, Halmai, Orosz şi Plokai. Insularii au marcat datorită autogolului reuşit de Keresztüri. A fost al 5-lea meci între reprezentativele celor două ţări, de 3 ori victoria revenind Ungariei, două jocuri terminându-se la egalitate. Golaverajul este şi el favorabil echipei în roşu-alb-verde, 12-4.

Runda a 21-a, nu s-a deosebit prea mult de precedentele, rezultate normale, dar şi unele mai puţin obişnuite. Deci...

BEKESCSABA - III KERULET 2-1: *Major (26), Stoica (32) - Bencze (78).* O victorie realizată de gazde mai uşor decât o arată scorul final.

SIOFOK - DEBRECEN 0-0. Feroviarii din Debrecen nu au pierdut în retur nici un meci (trei egaluri albe şi o victorie sunt trecute în contul lor). Contra unei echipe aflată pe un loc retrogradant, Sandor şi Ilea au ratat ocazii favorabile, dar şi portarul gazdelor Kövesfalvi, a făcut ca poarta să rămână neperforată. Ördög (în traducere liberă... "Dracul") a ratat două bune ocazii create de echipa gazdă.

MTK - PECS 6-0: *Orosz (14, 30, 62), Lörincz (23, 38), Kutor (40)* sunt autorii golurilor, în timp ce Illes a mai ratat şi un penalty pentru budapestani. Fără alte comentarii.

ZALAEGERSZEG - GYÖR 2-1: *Kaman (80), Nemeth (87) - Feher (48).* Victorie în extremis a echipei care are de câteva zile un nou antrenor: Pusztai a fost înlocuit cu Garamvöldi.

KISPEST - UJPEST 0-2: *Weber (13), Herczeg (78).* Singura surpriză a fost un joc slab prestat de Kispest, care nu a realizat nici o victorie în retur, în timp ce Ujpest a trecut pe locul secund al clasamentului.

VAC - FERENCVAROS 1-1: *Andrasi (63) - Jagodics (18).* Campionii se adună greu în această primăvară. Se poate spune că ei au pierdut şi în acest meci două puncte.

CSEPEL - VASAS 2-3: *Petrok (46), Szekeres (64) - Simon (43), Hamar (60), Mariassi (76).* Se pare că Vasas nu are prietene printre echipele budapestane, învingându-i şi pe insulari, care au intrat în "hora" retrogradării. De bun augur achiziţionarea lui Hamar, de la MTK.

STADLER - VIDEOTON 0-1: *Vancsa (60).* Oaspeţii au câştigat, dar şi cu preţul a două eliminări: Toth şi Szabo.

BVSC - HALADAS 3-2: *Stănici (20, 65), Kiss (90) - Kiraly (2), Toth (82).* Meci cu un final incandescent. Stănici a făcut cel mai bun joc al său de când evoluează în Ungaria. Pe lângă cele două goluri marcate, a fost principalul organizator al jocului feroviarilor budapestani.

Următoarea etapă are loc miercuri, 26 martie, rundă care programează şi derby-ul Ujpest - MTK, ce poate fi urmărit, de la ora 18, în direct pe Duna TV.

ŞTEFAN MARTON

N.B.1

1. MTK BUDAP.	21	18	2	1	59-14	56	+23
2. UJPEST	21	15	4	2	48-20	49	+19
3. FERENCVAR.	21	15	4	2	46-24	49	+19
4. VASAS	21	14	3	4	33-16	45	+15
5. DEBRECEN	21	9	7	5	34-21	34	+4
6. BVSC BUDAP.	21	10	4	7	29-21	34	+1
7. KISPEST	21	9	4	8	27-29	31	-2
8. GYOR	21	7	5	9	26-33	26	-4
9. VAC SAMS.	21	6	7	8	25-29	25	-8
10. ZALAEG.	21	8	1	12	20-35	25	-8
11. HALADAS	21	6	6	9	25-25	24	-6
12. VIDEOTON	21	6	6	9	23-26	24	-6
13. KERULET	21	4	9	8	27-36	21	-9
14. BEKESCSABA	21	6	3	12	24-39	21	-12
15. SIOFOK	21	4	5	12	17-39	17	-16
16. CSEPEL	21	3	7	11	30-38	16	-17
17. STADLER	21	4	3	14	13-31	15	-18
18. PECS	21	2	6	13	16-46	12	-18

FRANTA

Etapa a 30-a: Montpellier - Nice 2-1, Monaco - Bastia 3-1, Cannes - Rennes 1-0, Lens - Auxerre 2-1, Lyon - Le Havre 2-1, Nancy - Bordeaux 1-1, Nantes - Lille 1-0, Guingamp - Strasbourg 2-1, Paris SG - Metz 2-0, Caen - Marseille 1-0.

CLASAMENT

1. MONACO	30	18	8	4	54-23	62	+17
2. PARIS S.G.	30	15	10	5	44-23	55	+10
3. NANTES	30	13	12	5	51-27	51	+3
4. BORDEAUX	30	13	11	6	48-32	50	+5
5. STRASB.	30	16	2	12	42-39	50	+5
6. BASTIA	29	14	7	8	41-34	49	+4
7. AUXERRE	30	12	10	8	36-24	46	+4
8. METZ	30	12	10	8	32-25	46	+4
9. LYON	30	11	10	9	40-44	43	-2
10. GUINGAMP	30	10	10	10	29-29	40	-8
11. MARSEILLE	30	9	10	11	31-32	37	-8
12. MONTPELL.	30	8	13	9	28-30	37	-8
13. CANNES	30	8	11	11	18-28	35	-10
14. LE HAVRE	30	8	10	12	27-34	34	-8
15. LENS	30	9	6	15	31-45	33	-12
16. LILLE	30	8	9	13	29-45	33	-12
17. RENNES	29	9	5	15	29-41	32	-7
18. CAEN	28	6	9	13	24-35	27	-18
19. NANCY	30	6	8	16	24-39	26	-22
20. NICE	30	4	7	19	24-53	19	-26

OLANDA

Etapa a 26-a: Groningen - Breda 2-2, Eindhoven - Heerenven 0-1, Sittard - Sparta Rott. 2-1, Volendam - Kerkrade 2-1, Alkmaar - Feyenoord 0-2, Enschede - Nijmegen 3-0, Waalwijk - Ajax 1-2. Doar 7 meciuri s-au jucat.

CLASAMENT

1. EINDHOV.	26	18	4	4	67-18	58	+19
2. ENSCHEDE	26	17	4	5	45-19	55	+13
3. FEYEN.	25	17	4	4	46-24	55	+22
4. AJAX	25	11	10	4	33-21	43	+7
5. ARNHEIM	25	12	6	7	42-30	42	+6
6. HEERENV.	25	10	10	5	42-31	40	+1
7. KERKRADE	25	11	6	8	36-34	39	+3
8. BREDA	25	10	5	10	32-36	35	-1
9. GRAAFSCH.	25	10	4	11	36-36	34	-5
10. TILBURG	25	8	5	12	29-39	29	-10
11. VOLENDAM	26	7	8	11	26-41	29	-16
12. UTRECHT	25	6	10	9	30-33	28	-11
13. SITTARD	25	6	9	10	21-37	27	-9
14. SP. ROTT.	23	7	5	11	26-30	26	-10
15. GRONING.	27	5	10	12	28-48	25	-11
16. ALKMAAR	26	5	5	16	20-34	20	-19
17. NIJMEGEN	26	4	8	14	25-49	20	-19
18. WAALWIJK	26	4	7	15	25-49	19	-20

BELGIA

Etapa a 28-a: Standard Liege - Mouscron 4-3, Molenbeek - Lommel 0-0, Genk - Anderlecht 3-2, St. Trond - Cercle Bruges 0-0, Lierse - Anvers 1-0, Ekeren - Malines 2-2, Charleroi - Lokeren 3-1, Harelbeke - La Gantoise 1-1, FC Bruges - Alost 3-0.

CLASAMENT

1. FC BRUGES	28	17	6	5	60-32	57	+15
2. LIERSE	27	15	10	2	48-27	55	+13
3. MOUSCRON	28	15	9	4	52-29	54	+12
4. ANDERL.	27	13	9	5	47-24	48	+6
5. LOMMEL	28	13	7	8	39-38	46	+4
6. HARELBEKE	28	12	8	8	44-31	44	-1
7. STD LIEGE	28	14	2	12	48-43	44	+2
8. ANVERS	28	13	5	10	40-36	44	+2
9. GENK	28	9	8	11	34-36	35	-7
10. ST. TROND	28	9	7	12	36-46	34	-8
11. CHARLEROI	28	9	6	13	37-42	33	-9
12. MOLENB.	28	8	8	12	28-34	32	-10
13. EKEREN	28	8	7	13	35-44	31	-11
14. GANTOISE	28	8	6	14	36-48	30	-12
15. LOKEREN	28	8	6	14	36-51	30	-12
16. MALINES	28	6	9	13	29-43	27	-12
17. ALOST	28	4	10	14	29-50	22	-17
18. CERCLE BR.	28	4	9	15	30-54	21	-21

PORTUGALIA

Etapa a 24-a: Sporting Lisab - Guimaraes 4-1, Leiria - Setubal 0-0, Chaves - Gil Vicente 4-1, Salgueiros - Braga 3-0, Boavista - FC Porto 0-2, Espinho - Leca 0-2, Farense - Maritimo 1-0, Rio Ave - Belenenses 4-1, Amadora - Benfica s-a jucat luni, după închiderea ediţiei.

CLASAMENT

1. FC PORTO	24	19	3	2	56-16	60	+27
2. SP. LIS.	23	15	5	3	38-12	50	+14
3. BENFICA	23	13	4	6	40-19	43	+7
4. BRAGA	24	11	7	6	33-34	40	+4
5. GUIMAR.	24	11	5	8	39-32	38	+5
6. SALGUEIR.	24	9	8	7	34-34	35	-4
7. CHAVES	24	9	6	9	32-38	33	-6
8. AMADORA	23	8	8	7	27-26	32	-4
9. ESPINHO	24	9	4	11	22-32	31	-5
10. FARENSE	24	7	9	8	20-22	30	-6
11. BOAVISTA	24	6	11	7	32-30	29	-7
12. SETUBAL	24	7	8	9	26-31	29	-7
13. BELENENS.	24	7	7	10	30-41	28	-8
14. LECA	24	7	6	11	27-31	27	-6
15. MARITIMO	23	7	6	10	25-33	27	-3
16. RIO AVE	24	5	6	13	26-35	21	-15
17. LEIRIA	24	5	5	14	20-38	20	-19
18. GIL VIC.	24	2	6	16	23-46	12	-24

DEŞI BUCURIA ÎN VALEA DOMANULUI VINE DIN... VALEA ROŞIE

Pătruică şi Dinu la Tribunalul Suprem

FOTBAL
vest
Anul VII Nr. 12 (264) ● 1-7 aprilie 1997
Se difuzează în TIMIŞ, ARAD, CARAŞ ● 1000 lei

■ MAGNET ■ MAGNET ■ MAGNET ■ MAGNET ■

"Voi cere blocarea contului clubului DINAMO ! " pag. 9

N-ADUCE ANU' CE-ADUCE BANU'

CFR-ul în pragul KRACH-ului!

pagina 7

Preşedintele TELECOMULUI, **GHEORGHE MARINCA** vrea să cumpere

JUMĂTATE DIN CFR!

Florescu

Mihalache

Bota

Ianoşev

ŞI UN SFERT DIN UTA...

Şerban

Diaconescu

Cu toată deruta pag. 3

LA POLI ÎNCEP DEZVĂLUIRILE!

VLAICU

"Degeaba ar veni şi Capello...."

ALMĂŞAN

"Nici măcar nu ne salutăm în vestiare"

MOTTO: GHIŢĂ CHIMIUC

"Încă n-am văzut arbitru suspendat că ar fi avantaja-o pe Poli!"

VOCEA PORUMBELULUI ÎNCURCAT

(Nu iese nimic în fotbal când toată lumea tace)

Încurcate-s căile fotbalului. Unii ar da orice să nu retrogradeze, alţii ar dori să nu... Da' să fiu mai clar. Victoria piteştenilor la Craiova şi cea a detenilor în faţa Sârmei ar fi trebuit să genereze adevărate explozii de bucurie în Valea Domanului şi la Pădurea Verde. Dar a fost doar o bucurie ca aia din poveste: **"Râzi tu, râzi, Harap Alb, da' nu-i râsu' tău!"** Sper să fie odoar o senzaţie a mea şi timpul să mă contrazică, da' am învăţat de când zbor de la un stadion la altu' că nu-i destul ca promovarea să o dorească doar jucătorii şi antrenorii... ● Şi mai sper să rămână o întâmplare faptul că Jiul a făcut egal în Regie, acolo unde Poli a luat-o în freză! Da' decât să vorbesc de funie în casa spânzuratului, mai bine să sper că Ghiţă le-a ridicat moralu' băieţilor, săptămâna trecută,la Buziaş. Unde a fost şi Dimi, care, bineînţeles, nu le-a ridicat moralul. ● Ce să mai sper de la UTA? Acu' o săptămână mă gândeam, aşa naiv cum sunt, că dacă Bătrâna Doamnă, măcar aşa, din orgoliu, bate la Electro, se duce la +4 şi... Şi m-am gândit degeaba! UTA a fost masacrată în Valea Roşie, acolo unde apoi a bătut Dacia, Dacia care a pierdut acasă cu CFR-ul, CFR care... Ajunge, că mă-ncurc! Şi UTA a mai încurcat-o şi sâmbătă acasă şi, încet-încet, intră într-un penibil anonimat. Ce rău frig buzunarele goale! Şi o să frigă şi mai tare, la vară, când o s-o tundă şi Ologeanu, că nu mai are nici un jucător de vânzare şi o să rămână Venerabila Doamnă în pielea goală. Aradu' tace şi nimic nu face! ● De la CFR nu mai sper nimic. I-am gângurit lui nea Tavi, în iarnă, că dacă echipa scapă, mă tund chel. Da', deşi aţi văzut găină gât-golaş, nu o să aveţi şansa să vă bucuraţi de un golumb... cap-golaş. Acum parcă-s tentat să ridic miza pariului... Mai bine tac. Că şi Regionala tace şi nimic nu face. ● S-ar putea ca golul lui Vascko marcat Câmpiei Turzii să arunce UMT-ul în A! Vascko, care a fost dat afară de la UMT! Încurcate-s căile...

ION GOLUMBU

P.S.: Sâmbătă, la intrare la CFR, spectatorii au primit câte o carte despre cum să-şi dreseze câinii!?! Tipărită sub egida editurii "Giuleştino"! Are Giuleştino legătură cu CFR-ul, cât au şi câinii lui nea Buggy cu dresura....

NUMAI ÎN vest FOTBAL PUTEŢI CITI:

- CSMR-UL SUB BLESTEMUL 45'
- MINERUL ŞTEI SE MUTĂ LA TIMIŞOARA?
- TAVI FOALE ÎNCEPE SĂ SE ASCUNDĂ!

radio Vest 88.7 MHz STEREO
Un punct cardinal pentru un profit colosal
TIMIŞOARA
Bd. Mihai Viteazu nr. 1 bis
TEL. 056-194.816; 194.818
FAX: 056 - 194.823

12 Obstacole în drumul pentru supravieţuire

În cele ce urmează ne vom ocupa de programul Politehnicii până la finele campionatului. Cât de abordabili vor fi cei 12 adversari pe care-i mai au de înfruntat alb-violeţii, rămâne de văzut, deznodământul celor 12 meciuri (7 acasă şi 5 în deplasare) depinzând în mare măsură şi de replica elevilor antrenorului Ghiţă Chimiuc. Până să vedem ceea ce se va întâmpla pe dreptunghiul verde, să urmărim care sunt şansele teoretice ale lui Poli, sau, dacă vreţi, calculele hârtiei. Pentru acest lucru vom lua fiecare joc în parte, prezentându-vă bilanţul (acasă sau afară, după caz) cu fiecare adversar, precum şi ultimul rezultat pozitiv obţinut de timişoreni în compania tuturor echipelor (victorie pe teren propriu, remiză sau succes în deplasare).

JIUL PETROŞANI (acasă)

- ■ Bilant: 24 14 8 2 40-15
- ■ Ultimul succes Poli: 1-0 în aprilie 1991

Minerii au dat rareori de furcă gazdelor la Timişoara. Cele două victorii ale Jiului datează din 1954 (scor 3-1) şi 1966-67 (scor 2-1). În ultimele 8 confruntări în vest, alb-negrii au marcat doar un gol (1-1 în '81-'82), încasând în schimb 13!

FC ARGEŞ (deplasare)

- ■ Bilanţ: 21 17 3 1 44-10
- ■ Ultima remiză: 0-0 la 25 noiembrie 1995
- ■ Ultima victorie Poli: 1-0 în iunie 1974

În Trivale, timişorenii n-au prea avut sorţi de izbândă, până la remiza din toamna lui '95 pierzând 8 jocuri consecutive, marcând 5 goluri şi primind 21!

DINAMO (acasă)

- ■ Bilanţ: 34 13 8 13 50-53
- ■ Ultima victorie Poli: 3-1 în martie 1991

Din '89 încoace, alb-roşii au fost îngenunchiaţi o singură dată la Timişoara! Atunci Dinamo, antrenată de Gigi Mulţescu, a fost învinsă graţie golurilor marcate de Crăciun şi Timofte (de două ori), pentru bucureşteni punctând Damaschin. După acel joc, antrenorul bucureştenilor afirma: **"Dinamo nu mai contează acum. Contează alţii care fac revoluţii!"**. Ce repede au revenit însă lucrurile pe făgaşul "normal"!

UNIV. CRAIOVA (deplasare)

- ■ Bilanţ: 21 16 4 1 49-7
- ■ Ultima remiză; 1-1, în martie 1993
- ■ Ultimul succes Poli: 1-0, în iunie '90.

Singura izbândă a alb-violeţilor în faţa oltenilor, în deplasare, a fost consemnată acum 7 ani. Interesant este faptul că atunci cei din Bănie au avut terenul suspendat, meciul disputându-se la Vâlcea. Culmea e că nici acum întâlnirea nu va avea loc la Craiova, ci la Turnu-Severin, din aceleaşi motive!

OŢELUL GALAŢI (acasă)

- ■ Bilanţ: 5 4 0 1 11-2
- ■ Ultima victorie Poli: 3-1 în aprilie 1996

Gălăţenii au pierdut ultimele 4 dueluri la Timişoara, marcând un gol, şi acela din penalty (Ion Viorel), scoţând în schimb mingea din plasă de 11 ori!

"U" CLUJ (acasă)

- ■ Bilanţ: 26 17 4 5 40-17
- ■ Ultima victorie Poli: 2-0 în martie 1996

Cu două excepţii (1-2 în '85-'86 şi 0-1 în '92-'93), în ultimii 20 de ani studenţii clujeni au capotat de fiecare dată la Timişoara.

FC NAŢIONAL (deplasare)

- ■ Bilanţ: 15 11 2 2 36-11
- ■ Ultima remiză: 0-0 în aprilie 1963
- ■ Ultimul succes Poli: 2-0 în octombrie 1976

Ultimele 5 confruntări pe terenul "bancarilor" au însemnat tot atâtea eşecuri pentru timişoreni, ultimele 3 fiind însă la doar un gol diferenţă.

FC CHINDIA (acasă)

- ■ Bilanţ: 6 6 0 0 14-0
- ■ Ultima victorie Poli: 1-0 în octombrie 1982

Este duelul cel mai net câştigat de Poli, târgoviştenii nereuşind să marcheze vreun gol la Timişoara în 540 de minute!

STEAUA (deplasare)

- ■ Bilanţ: 34 27 5 2 96-35
- ■ Ultima remiză:0-0 în mai 1992
- ■ Ultimul succes Poli: 4-1 în septembrie 1957

Palmaresul cu roş-albaştrii în Ghencea este unul din cele mai defavorabile lui Poli în întâlnirile directe cu colegele din prima ligă. De la ultimul succes timişorean în capitală au trecut aproape 40 de ani. A fost atunci 4-1, golurile oaspeţilor fiind marcate de Ciosescu (două), Filip şi Gârleanu.

CEAHLĂUL (acasă)

- ■ Bilanţ: 2 2 0 0 6-3
- ■ Ultima victorie Poli: 4-3 în noiembrie 1995

Primul succes în faţa moldovenilor , 2-0 în toamna lui '93, a fost şi ultimul meci la cârma studenţilor pentru cuplul de antrenori Ghiţă Chimiuc - Viorel Vişan!

FCM BACĂU (deplasare)

- ■ Bilanţ: 22 13 8 1 35-8
- ■ Ultima remiză;0-0 în martie 1991
- ■ Ultima victorie Poli: 1-0 în noiembrie 1989

Alb-violeţii au triumfat o singură dată în Moldova, reuşind însă 8 remize, 7 dintre ele la acelaşi scor, 0-0! Cel care a marcat ultima dată două goluri în porta lui Poli (scor 4-1, în octombrie '95), Cristian Ciocoiu, îmbracă acum tricoul lui Steaua.

RAPID (acasă)

- ■ Bilanţ: 24 12 9 4 35-15
- ■ Ultima victorie Poli: 1-0 în iunie 1992

Giuleştenii au învins de 3 ori la Timişoara în ultimii 12 ani (3-1 în '85-86, 2-0 în '93-'94 şi 3-1 în '95-'96), pierzând doar de două ori. Penultimul succes al alb-vişiniilor a coincis cu retrogradarea lui Poli, în mai 1994, în ultima etapă a campionatului. Acum Rapid va veni în vest tot în ultima rundă. Să sperăm că până atunci băieţii lui Ghiţă Chimiuc nu vor mai avea emoţii...

SANDU USUSAN

BĂIEȚII DIN REGIE AU CEL MAI GREU PROGRAM!

Aşadar, după disputarea a 5 etape din retur, Poli se află pe ultimul loc, la fel ca şi după prima parte a campionatului. Aruncând însă o privire asupra clasamentului adevărului, constatăm faptul că la ora actuală, alb-violeţii sunt salvaţi, două formaţii, Gloria Bistriţa şi FC Braşov, având o situaţie mai rea decât a timişorenilor. Pe lângă aceste trei echipe, în zona periculoasă mai sunt încă 3 grupări, Farul, Jiul şi Sportul Studenţesc. În opinia noastră, din aceste 6 formaţii se vor stabili cele două care vor evolua din toamnă în liga a doua. Deşi Rapidul are un incomod -6 la adevăr, nu credem, că giuleştenii pot fi consideraţi candidaţi la retrogradrea, ci mai degrabă Jiul, minerii fiind într-o totală degringoladă în acest retur (n-au cunoscut încă victoria) după arestarea lui Miron Cosma.

În tabelul de mai jos este cuprins programul celor 6 suferinde în cele 12 etape care au mai rămas de jucat, cu majuscule fiind trecute meciurile din deplasare. Cifrele din paranteză indică situaţia în clasamentul adevărului. Petroşenenii se pot considera norocoşi, nemaiavând de jucat în Valea Jiului cu primele 4 clasate, FC Naţional, Steaua, Dinamo şi Oţelul. Nu acelaşi lucru se poate spune despre studenţii bucureşteni, alb-negrii urmând să primească în Regie vizita "bancarilor", a campionilor en-titre şi a gălăţenilor, având în schimb deplasări ceva mai uşoare. Marinarii mai au de înfruntat pe litoral doar pe Dinamo, alb-roşii urmând să poposească şi la Timişoara, la fel ca şi Oţelul. La Bistriţa va mai juca doar Steaua, în timp ce sub Tâmpa vor evolua 3 formaţii flămânde, Rapid, Gloria şi Sportul!

Alte calcule vă lăsăm pe dvs. să faceţi, cu tabelul în faţă, bineînţeles.

	JIUL 28p (-5)	SP. STUD. 27p (-6)	FARUL 28 p (-8)	POLI 19p (-11)	GLORIA 23p (-13)	FC BRAȘOV 21p (-15)
5 aprilie	POLI	"U" CLUJ	CEAHLĂUL	Jiul	CHINDIA	STEAUA
9 aprilie	"U" Cluj	FC Național	FCM Bacău	FC ARGEȘ	Steaua	Ceahlăul
12 aprilie	FC NAȚIONAL	CHINDIA	RAPID	Dinamo	CEAHLĂUL	FCM BACĂU
19 aprilie	Chindia	Steaua	OȚELUL	UNIV. CRAIOVA	FCM Bacău	Rapid
23 aprilie	STEAUA	CEAHLĂUL	FC Brașov	Oțelul	RAPID	FARUL
3 mai	Ceahlăul	FCM Bacău	GLORIA	"U" Cluj	Farul	OȚELUL
10 mai	FCM BACĂU	RAPID	Petrolul	FC NAȚIONAL	FC BRAȘOV	Gloria
17 mai	Rapid	Farul	SPORTUL	Chindia	OȚELUL	PETROLUL
24 mai	FARUL	FC BRAȘOV	Jiul	STEAUA	Petrolul	Sportul St.
31 mai	FC Brașov	Gloria	FC ARGEȘ	Ceahlăul	SPORTUL ST.	JIUL
7 iunie	GLORIA	PETROLUL	Dinamo	FCM BACĂU	Jiul	FC Argeș
14 iunie	Petrolul	Oțelul	UNIV. CRAIOVA	Rapid	FC ARGEȘ	DINAMO

REPLAY

■ Probabil cel mai interesant eveniment al săptămânii trecute a fost publicarea în Gazeta de miercuri, 26 martie, a unei scrisori deschise adresată lui Mircea Sandu de un grup de arbitri, din care îmi permit să citez câteva pasaje: **"A sosit în sfârşit momentul în care există în ţară un curs favorabil instaurării în toate domeniile a supremaţiei adevărului, a profesionismului cinstit (şi respectat!), a spiritului democratic şi a demascării fără nici o reţinere a imposturii, a dictaturii intereselor şi aranjamentelor de culise. (...) Resimţim tot mai acut presiunea psihologică tiranică la care sunt supuşi de fiecare dată când ţin să respecte întocmai regulamentul, refuzând orice tentaţie sau imixtiune dinafară (...). De ceea ce se întâmplă acum în fotbalul românesc nu noi suntem vinovaţi, ci personaje nevăzute, dar ştiute de mulţi, "oameni onorabili" care trag sforile, promovează nepotismul şi care ne "dirijează" din umbră ca pe nişte simpli pioni de şah. În principiu, arbitrii români sunt fără îndoială buni cunoscători ai regulilor de joc, pe care sunt, cel puţin teoretic, obligaţi a le aplica pe terenul de fotbal (...). Factorul nociv care împietează vizibil activitatea noastră este lipsa liniştii sufleteşti, a sentimentului răspunderii personale, a crispării generate de posibilele consecinţe ale temutului Comitet de urgenţă"**. Şi un post scriptum drăguţ, după semnătura... anonimă: **"Ne putem divulga identitatea numai în cazul în care demersul nostru va avea efect"**.

Ar fi multe de comentat pe marginea pasajelor de mai sus, însă cele mai tari chestii sunt oamenii nevăzuţi care îi dirijează şi obligativitatea cel puţin teoretică de aplicare a regulamentului. Sub "masca" anonimatului, cei de care depinde în mare măsură soarta echipelor nu dau nici un nume de oameni nevăzuţi (probabil autorii scrisorii deschise sunt fani ai serialelor "Dosarele X"), aşa că totul ia doar un aspect melodramatic, dacă nu chiar penibil.

■ Cică Florin Marin ar fi refuzat 40.000 dolari şi o vilă din partea Ceahlăului pentru a nu pleca la Rapid. O situaţie care naşte două întrebări: cu cât o fi cotizat Copos şi, dacă tot era sub contract cu Ceahlăul, de ce a mai fost nevoie să i se ofere ispititoarele cadouri? După cum ştiţi, transferul lui Marin la Rapid a căzut în cele din urmă.

■ Interesant sondajul de opinie în rândurile conducătorilor celor 18 cluburi din prima divizie, iniţiat de Sportul românesc, apărut în ediţia de joi. Boşii cluburilor au fost rugaţi să răspundă la trei întrebări bune: 1. Agreaţi actuala conducere a FRF? 2. S-au făcut vreodată presiuni asupra dvs. pentru falsificarea unor partide? 3. Puteţi să numiţi echipele "protejate" din D.N.? Numai că, aşa cum era de aşteptat, răspunsurile au fost finuţe, primele două întrebări fiind contracarate invariabil cu "Da" şi "Nu". Singurele nume s-au pronunţat la punctul "3", Puşcaş (Steaua) susţinând că Sportul Studenţesc este în cauză, în timp ce Buduru (Dinamo), le-a nominalizat pe Craiova, Steaua şi Sportul. .

Ciudată solidaritate de breaslă! Numai că mai toţi cei intervievaţi mârâie pe la colţuri împotriva federaţiei, aranjamentelor de tip "Cooperativa" sau altor minuni, pe care nu le declară însă ofical, cu siguranţă nu din modestie. Cred că o însănătoşire a climatului din fotbal ar putea veni (dacă va veni vreodată) doar de la nivelul celor 18 conducători ai prim-divizionarelor. Numai că semnele nu sunt prea încurajatoare, fiecare preşedinte de club fiind mulţumit cu postul, chiar dacă echipele pe care le conduc sunt pe ultimele locuri sau chiar retrogradează.

■ De fapt, mai marii grupărilor fotbalistice din primul eşalon, nerăspunzând concret întrebărilor sondajului de care aminteam, nu fac decât "să respecte regulamentele în vigoare ale forului fotbalistic", pentru a nu le şifona imaginea conducătorilor cu birouri în Bd. Poligrafiei. Marcel Puşcaş şi-a luat inima în dinţi şi a fost suspendat un an şi amendat cu 5 milioane de lei, ferefiştii urmând să facă plângere şi la FIFA pentru că au fost urecheaţi de stelist. Replica acestuia la sancţiunile primite sună destul de interesant: **"Aceste sancţiuni nici nu trebuiau să existe. Dacă o opinie e luată drept ofensă fără nici un temei, înseamnă că ceva nu e în regulă. Oricum, nu peste multă vreme, cineva va da socoteală"**. Aşteptăm...

■ Atacat de Dumitru Sechelariu, Mircea Sandu declara, în legătură cu vinderea jucătorilor băcăuani Ciocoiu şi Răducan unei societăţi comerciale: **"Dacă se vor confirma gravele încălcări ale regulamentului la Bacău, echipa s-ar putea să fie exclusă din campionat"**. Întrebarea inevitabilă este dacă Sechelariu nu sărea la Sandu s-ar fi legat cineva de vânzarea acestor jucători, dacă avem în vedere că acest lucru s-a întâmplat cu destul timp în urmă?

■ Cea mai simpatică declaraţie a săptămânii a fost opera lui Bubu Sotir (Gazeta de marţi, 25 martie), preşedintele Sindicatului fotbaliştilor profesionişti: **"Dacă nu se joacă fotbal vreo două săptămâni, în varianta că 120.000 de jucători intră în grevă, cade imediat şi Guvernul!"**

■ MAGNET ■
General manager
RICHARD ANDRESS
FOTBAL vest
Str.Paris nr 2A Timişoara
tel. 056/190656

Director onorific: MARCEL TOLCEA
Director: DUKI POPOVICI
Redactor şef: SANDU USUSAN
Colectivul redacţional: MARIUS BREAZU, OVIDIU PĂCURARIU, PETRU FUCHS, MIHAI COMŞULEA, CORNEL BOCIORT
Redactori editorialişti: MIKI JUNEA, OSCAR MANTO, RADU SUCIU
Şef dep. difuzare: LASZLO MOLNAR
Colaboratori permanenţi: ŞTEFAN MARTON, GHIŢĂ OCHIŞOR, HORAŢIU OLARIU, BRANKO VUIN, FLORIN NEMEŞ, MIHAI CERCEL, RAUL SPILLER, CIPRIAN URICAN, MILE PUTNIK, BORKO IORGOVAN, DAN GÂRLEA
Reporteri speciali: NELU SERE, HORIA CIULEA, LUCIAN GHEORGHIU
Tehnoredactare: CULTURAL srl
TIPAR: WEST TIPO INTERNATIONAL
Timişoara, tel. 123.907

ÎN SPIONAJ LA HOTEL PARC...

● După eşecul de la Bucureşti, la Poli s-a recurs la o metodă mai puţin obişnuită, cantonament de marţi până sâmbătă la Buziaş. ● Culmea e că jucătorii, conştienţi că au ajuns cu cuţitul la os, n-au mai protestat împotriva condiţiilor de la Hotel Parc. ● Normal, brigada "Football News" nu putea să rateze o incursiune de informare la faţa locului. ● Primul întâlnit a fost popularul **Puiu Preda**, pe care l-am surprins cărând lăzi de apă minerală cu Mercedesul personal. Măcar pentru apă Poli nu plăteşte, graţie sponsorizării APEMIN şi a amabilităţii managerilor **Carol Moldovan** şi **Adrian Brata**. ● În afara lui Preda, doar **Oli Trandu** este cu maşina, el venind la Buziaş direct de la meciul Mondial Lugoj - Unirea Peciu Nou, pe care l-a arbitrat în etapa de marţi a diviziei C. Astfel că Oli a venit de la antrenament (împreună cu **Stoicov**) cu automobilul, ceilalţi jucători şi antrenorii făcând drumul de la teren la hotel pe jos, deoarece Poli n-are autobuz la Buziaş. ● O altă problemă a fost şi terenul de antrenament. Clubul local, Phoenix, refuzând iniţial să le cedeze alb-violeţilor spaţiul de antrenament, deoarece Poli refuzase să permită antrenamentele echipei buzieşene pe terenul II al stadionului "Dan Păltinişanu". Până la urmă, totul s-a rezolvat datorită bunăvoinţei vicepreşedintelui **Mihai Gherghinaru** şi a unei mingi dată de Poli ca şi chirie! ● Miercuri, la Buziaş, a apărut şi a treia maşină, cea a directorului tehnic **Dembrovschi**, înarmat cu un video-recorder. ● A plecat în schimb doctorul **Manciu**, ducându-l la Timişoara pe **Ilie Stoican**, bolnav. ● Probleme are şi **Adi Săvoiu**, care acuză un început de artroză. ● Singurul absent de la Buziaş a fost **Mugur Guşatu**! Guşigol a fost învoit de conducerea clubului, fără ştirea antrenorului **Chimiuc**, încă de sâmbăta trecută. Deşi era aşteptat încă de miercuri, el s-a prezentat în catonament abia joi.

Puiu Preda nu ţine cont că Mercedesul n-a fost făcutsă care apă minerală

SORIN VLAICU

ION ALMĂŞAN

Pentru a lua pulsul băieţilor, ne-am gândit că cel mai nimerit ar fi să-l interpelăm pe căpitanul echipei şi pe veteranul alb-violeţilor. Am fost ajutaţi şi de şansă, SORIN VLAICU şi ION ALMĂŞAN fiind colegi de cameră. Am deschis deci uşa pe care scria 117...

"La Poli şi Capello ar veni degeaba!"

"Nici măcar nu ne salutăm în vestiar!"

REP: **Sorine, practic cu aceeaşi echipă, mai puţin Băban, Poli a terminat campionatul pe locul 7. De ce această cădere?**

S.V.: Păi, tocmai asta e. Eu cu Roti şi cu Băban eram axa echipei, pe care se baza tot jocul. Acum tot ce facem este că aruncăm mingi înalte pentru Guşatu. Nu suntem în stare să legăm trei pase.

REP: **Să o luăm altfel. Fără tine şi Rotariu, Poli a început foarte bine campionatul trecut, defilând în primele trei etape acasă.**

I.A.: Pe cine am bătut? Pe Farul, care a venit obosită din Intertoto? Pe Politehnica Iaşi, învinsă de toată lumea?

S.V.: Cu Ieşiul a fost o excepţie. Am avut 8 şuturi pe poartă şi am dat 9 goluri!

REP: **Nici acum, în primele 5 etape ale returului, n-am jucat cu echipe prea grozave. Mai mult, în câteva amicaluri foarte tari, aţi jucat chiar foarte bine, în unele momente...**

S.V.: La amicale, jucătorii n-au nici o grijă. Când vine meciul oficial, toţi tremură de frică. Aşa ceva n-am văzut! Nu pot să zic că am jucat la multe echipe, dar aşa o lipsă de răspundere cum este la jucătorii lui Poli nu este niciunde. Asta se vede de când intrăm în teren. Noi n-am avea dreptul să ne plângem. Tot aud în jurul meu că ne fură arbitrii, că iarba-i mare, că iarba-i mică, că-i gheaţă, că-i zăpadă, că nu-i bine la Buziaş. Numa' pretenţii şi când intră-n teren - nimic.

Sfatul bătrânilor

REP: **Ioane, Poli a luat cele mai multe goluri din campionat. Toată lumea dă vina pe apărare...**

I.A.: Toată lumea dă vina pe apărare, apărarea pe mijoc, mijlocul pe linia de atac...

S.V.: De ce să dai vina pe ceilalţi? Mai toate golurile le-am luat când erau câte 7-8 jucători de-ai noştrii în careu şi doar doi adversari! Aşa a fost şi cu Petrolul când s-au ciocnit cap în cap, aşa a fost şi cu Sportul şi cu Constanţa. Pot să fie oricâţi în careu, că la noi se luftează! Nu înţeleg cum poţi să dai pe lângă minge? Ne plângem că ne-a furat arbitrul la Petroşani. Nu-i adevărat, noi am pierdut meciul!

REP: **Ioane, vă e frică acolo în spate?**

I.A. Sincer să fiu, acum mi-e frică şi mie. Înainte nu-mi era. Înainte mai ţineam mingea, mai ieşeam cu ea, acuma doar degajăm şi adversarul vine peste noi. E normal să se greşească.

REP: **Dar antrenorul nu vă spune să pasaţi?**

S.V.: Cu o oră înainte de joc numai asta ne spune. Să scoatem mingea frumos, dar când intrăm în teren, toţi se ascund. Nu se demarcă nimeni.

REP: **Să înţelegem că echipa n-are valoare?**

S.V.: De 8 ani de când sunt la Poli n-a fost adus vreun jucător consacrat din Divizia naţională. Excepţie au fost Ovidiu Lazăr şi Strizu, care din păcate s-au dovedit a fi eşecuri. Tot vrem să facem echipă cu jucători din ligi inferioare. Sigur că şi eu, şi Timofte, şi Băban, şi Almăşan am venit de la echipe mici, dar am crescut pe lângă jucători consacraţi. Acum la Poli sunt jucători veniţi de 3 ani, care n-au jucat mai mult de 3 partide. E păcat să rupă ghetele!

REP: **Totuşi, a fost adus şi Rotariu...**

S.V.: Pe Roti l-au luat pe gratis! N-am fost în stare să-l luăm măcar pe Bărbosu. Nea Ghiţă ne-a spus, în iarnă, când a venit, că cine nu face faţă, nu va juca! Şi uite că joacă, pentru că n-are varietate. Nea Ghiţă n-are nici o vină. La Poli, poate să vină şi Capello, că n-ar face mai mult.

REP: **Sincer vorbind, nici alte echipe n-au jucători mai valoroşi, dar luptă...**

S.V.: De acord. Dar la noi nu-s în stare să facă un marcaj. Stau la 5-6 metri de adversar. De ce nu fac marcajul pe care mi-l aplică mie adversarii? Mă trag de chiloţi, mă ciupesc, mă lovesc. La noi, cartonaşele galbene se iau aiurea. Nu pentru faulturi în interesul echipei, ci pentru gesturi gratuite.

REP: **Bun. dar voi nu vorbiţi între voi, nu-i unitate în echipă?**

I.A.: Ce unitate, că nici măcar nu ne salutăm în vestiar!

REP: **Înainte era o solidaritate mai mare?**

S.V.: Nu ştiu dacă era mai mare, dar erau fotbalişti.

REP: **Tot ce spuneţi voi este foarte pesimist. Să înţelegem că Poli n-are şansa de salvare?**

S.V.: Poate prin jocul rezultatelor ne salvăm. Nu sunt toate şansele compromise. Dar ce folos, că din vară va fi la fel!

GHIŢĂ CHIMIUC

"Eu nu aştept să mă dea cineva afară! Plec singur!!"

REP: **În ultimul "Fotbal vest" am scris că nimeni de la Poli n-are valoare, fie el conducător, antrenor sau jucător. Noi spunem că am avut motive, din moment ce Poli este pe ultimul loc al clasamentului şi, în definitiv, locul ocupat atestă valoarea. Deci, ce este la Poli lipsă de valoare, lipsă de coeziune, lipsă de curaj sau ce?**

GC: Nu ştiu dacă e lipsă de valoare sau lipsă de coeziune... Mie mi se pare că nu este interes pentru echipa fanion a oraşului, sau cum i se spune... Un interes din toate părţile, ca această echipă să se salveze.

REP: **Care părţi?**

GC: Toţi! Începând de la Consiliul de Administraţie, Conducerea executivă, antrenori, jucători... Nu se vede că toată lumea vrea salvarea de la retrogradare. E cel mai uşor să vină unu' şi altu' să spună că ăla nu-i bun, ăla nu-i bun... Dar cine face ceva pentru echipă? Nu se poate ca echipa să fie arbitrată în aşa hal cum am fost arbitraţi cu Petrolul!?! Nu ţin minte ca un arbitru să fi fost suspendat pentru că a avantajat Timişoara!

REP: **Danciu, în '92, la Poli - Sportul Studenţesc, 3-2.**

GC: Acum cinci ani! Un arbitru acum cinci ani!

REP: **Să înţelegem că Poli are nevoie de arbitri ca să câştige în teren?**

GC: Nu doresc ceea ce nu ni se cuvine. Dar în meciul cu Petrolul, la 1-1, am fost frustraţi de doi de ""11 metri" şi o eliminare a unui adversar! Meciul se termina altfel! Am vorbit acum cu o serie de arbitri la Bucureşti şi mi s-a spus că cel mai mare furt în fotbalul românesc a fost la meciul Poli - Petrolul! Şi nimeni de la club n-a spus un cuvânt! Sechelariu, pentru un penalty neacordat, a făcut un scandal monstru. La noi, nimeni nu zice nimic. Se spune, peste tot, că conducătorii. de la Timişoara sunt băieţi buni. Şi uite-aşa, o să murim ca... băieţi buni!

REP: **Stai puţin, Ghiţă, de ce te plângi de arbitraje când şi echipa joacă slab? La Bistriţa, cum ai spus, arbitrul Lică v-a atenţionat că nu-i rândul vostru, dar n-a trebuit să vă fure...**

GC: Acolo, la Bistriţa, a fost o altă treabă. Eu nu înţeleg să merg la un meci şi să mă feresc de "galbene". În această situaţie, pe care a dorit-o dl. Boiţ, trebuia să mergem cu tineretul...

REP: **Stai puţin, cine decide cum joacă echipa? Nu antrenorul? Nu eşti tu şeful?**

GC: Eu sunt şeful echipei, dar la Bistriţa s-a dus dl. Boiţ în vestiar şi le-a spus să nu ia cartonaşe galbene! Eu nici n-am fost de faţă.

REP: **Un -2 la "adevăr", după cinci meciuri, n-ar fi fost atât de grav, doar că aţi jucat în principal cu candidatele la retrogradare, nu cu Naţional, Steaua, Dinamo sau ştiu eu cine. Ca antrenor, chiar n-ai nici o vină?**

GC: Vina mea? 50 %! 50 % e vina lor!

REP: **A cui?**

GC: A conducerii şi a jucătorilor. Pentru că eu, în iarnă, când mi-am dat seama că n-am condiţii de pregătire, trebuia să plec. Atunci mi-am dat seama că la Poli nu se poate face fotbal, dar am greşit şi am continuat. O lună m-am rugat de toţi să-mi asigure un teren de antrenament. Nu mi-au asigurat. Nu avem acum autobuz, pentru că e la reparat. Când m-am dus la conducere şi le-am spus de teren, au spus că nu mai e al nostru, ci e al Primăriei. M-am dus la dl. Diminescu şi mi-a spus: **"mâine-l facem!"**. Şi nu l-au făcut nici până în ziua de azi. Echipă de Divizia naţională şi am făcut antrenamentele pe bucăţi de teren.

REP: **Astea-s amănunte, care, sigur, se adună, dar...**

GC: Se-adună, se-adună! 5% că n-avem teren, 5% că n-avem valoare, 5% că n-am adus nici un jucător în iarnă. Un jucător de Divizia naţională, să avem şi noi trei jucători de valoare!

REP: **Păi ce, la Poli sunt doar doi jucători?**

GC: Am 20! Dar de valoare sunt doar Vlaicu şi Guşatu, asta nu trebuie să spun eu, vede toată lumea! Aşa că eu trebuie să-i fac pe toţi ceilalţi să joace la nivelul Diviziei naţionale! Aşa că pentru acest lucru am cerut eu aceste 4 zile la Buziaş, să facem antrenament specific pentru că până acum n-am putut din lipsa terenului!

REP: **Dar toţi jucătorii au spus că au făcut o pregătire de iarnă foarte tare! Cea mai tare din ultimii ani. Chiar tu ai afirmat acest lucru! Cum este posibil ca în meciuri amicale echipa să joace, să paseze, să construiască, să marcheze, iar în meciurile oficiale să tremure de frică şi să joace la întâmplare?**

GC: La un meci oficial există miză!

REP: **Şi Petrolul sau Sportul joacă fără miză?!?**

GC: La Petrolul sunt 8 jucători care joacă de 3 ani împreună!

REP: **Stai, că şi majoritatea jucătorilor de la Poli au jucat împreună anul trecut, când a terminat pe locul 7!**

GC: Există şi o tensiune din cauza ultimului loc. Sper ca până la meciul cu Jiul să scăpăm de această frică, de inhibare. Acum, când am fost la Bucureşti, am stat de vorbă cu doctorul Bendiu, un doctor mare. I-am spus că nu mai ştiu ce să fac, i-am povestit ce păţesc cu echipa. El mi-a spus că o echipă când intră în pasă proastă, e greu să o întorci. Poţi să o întorci din valoare, din personalitate. Dar eu am, aşa cum am spus, doar doi jucători cu personalitate în echipă. Eu nu spun că ceilalalţi n-au valoare, numai că nu sunt în stare să şi-o arate în teren, în meciuri oficiale!

REP: **Dar asta-i treaba ta!**

GC: A mea şi a tuturor! În momentul când toţi, de la preşedinte la măturător, vom gândi la fel, ne vom ralia la acelaşi gând şi acelaşi scop, fără rezerve şi ezitări, echipa va juca şi va câştiga.

REP: **Şi nu e unitate la Poli?**

GC: La Poli n-a fost niciodată! Nu sunt trei jucători prieteni! Poate pe vremea lui Păltinişanu, Anghel, Mehedinţu, Petrescu şi a celorlalţi, care erau 7-8 uniţi, dar toţi, toată echipa, n-au fost niciodată la Poli!

REP: **De ce?**

GC: Nu ştiu, dar văd că se perpetuează...

REP: **Vine miniperioada de transferări, la ce să ne aşteptăm?**

GC: Fiţi convinşi că nu se va întâmpla nimic. Ăştia 20 îi avem, cu ăştia vom defila în continuare. Nu sunt bani! Nu avem posibilităţi... Numai asta aud de la conducere.

REP: **Consiliul de administraţie ţi-a dat un ultimatum şi aşteaptă să vadă evoluţia în următoarele 5 etape...**

GC: Eu de păreri şi sfaturi sunt sătul. Toţi ştiu să ceară, dar nimeni nu dă nimic. Eu nu o să aştept să mă dea cineva afară. Plec singur dacă nu vin rezultatele!

Pagină realizată de DUKI POPOVICI & SANDU USUSAN

În Valea Domanului, bucuria a venit din... Valea Roşie!

CSM REŞIŢA - MINAUR ZLATNA 1-0 (1-0)

Stadion Valea Domanului, teren bun, timp variabil, spectatori 1500.
Arbitri: N. Marinescu (Bucureşti) - I. Tudorică (Rm. Vâlcea), Gh. Dumitrescu (Oradea).
Observator: Grigore Macavei (Deva)
Cartonaşe galbene: Marinescu — Medeleanu.
CSMR: Gh. Popa (cpt) 6 - R. Sandu 6 - C. Cojocaru 6, Căprariu 6.5 (46, Ibric 5.5), Ciocoi 6.5 - V. Ciucur 6, M. Bătrânu 6.5, Doană 6, Marinescu 6 - Szijj 6 (81, Marcu), A. Foale 7 (71,Cl. Balaci 6.5).
Antrenor: Victor Roşca.
MINAUR: Şara 6.5 - Duţă (cpt) 7.5 - Miheţ 6, Brumar 6.5, Chira 6 - Crăciun 5, Mif 7, Medeleanu 5.5, Găldean 5 (80, Balaban) - C. Boca 5, Mândroc 5.5.
Antrenor: Nicolae Lupu.
A marcat: A. FOALE (min. 43), din colţul careului mic, după un aut executat de Marinescu şi prelungit de Szijj.

UN TUN, DAR... BUN

Venită la Reşiţa fără şase titulari (!!!), echipa din Zlatna părea o pradă uşoară pentru reşiţeni, dintre care Szijj şi Marinescu se şi vedeau "îmbogăţiţi" la capitolul golgeteri...Revenit la echipă după suspendarea datorită cartonaşului roşu, R. Sandu şi-a preluat rolul de libero, neuitând însă să urce din când în când, goana după goluri fiind principalul obiectiv al reşiţenilor, Dar oaspeţii, aflaţi pe penultimul loc al clasamentului, era cât pe ce să le strice socotelile... Nu putem spune că Marinescu, Szijj, A. Foale şi Doană n-au vrut să marcheze, dar jocul aglomerat în centru, driblingurile în plus şi "frica" de responsabilitatea şutului au făcut ca diferenţa din final să nu reflecte raportul valoric. A apărat bine şi Şara, iar atunci când, în min. 31, la şutul lui M. Bătrânu, acesta nu a mai putut face nimic, a fost salvat de bara laterală. Este adevărat că punctele puse în joc contează, indiferent de modul în care s-a "dansat" la impresia artistică, dar, parcă, spectatorii prezenţi şi-ar fi dorit dublată bucuria care le-a venit pe calea undelor despre incredibilul rezultat din "Valeâ Roşie" de la Craiova. Însă într-atât de haotic au evoluat gazdele încât ne-a venit foarte greu să desemnăm jucătorul meciului, în final cel ales fiind autorul unicului gol, cel care s-a zbătut mai mult şi a greşit ceva mai puţin decât colegii săi din echipă. Cei din Zlatna n-au trimis decât un singur şut pe spaţiul porţii, dar dacă în min. 90 Mândroc ar fi reuşit să oprească mingea în careul advers, după o pasă inteligentă de la Mif, atunci...

PETRU FUCHS

Dacă Angelo Foale rămânea la CFR, poate feroviarii învingeau Gloria... Aşa, a fost 1-0 pentru CSMR.

Jucătorul meciului

ANGELO FOALE

"De la meci la meci simt că am devenit mai util echipei. Mă bucur de golurile înscrise în ultimele două etape, care au contribuit la revenirea formaţiei CSMR pe primul loc".

Recomandarea

Ultima recomandare a antrenorului V. Roşca adresată jucătorilor săi la intrarea în teren: **"Să nu vă prind cămi comentaţi arbitrajul!"**. Şi elevii săi l-au ascultat, singurul galben, cel luat de Marinescu, fiind acordat pentru simulare, nu... vociferare!

LA CALD

VICTOR ROŞCA

"Sunt bucuros, dar mă simt epuizat datorită emoţiilor de la marile ratări. Consider, per ansamblu, jocul bun, dar finalizarea a lăsat mult de dorit, fapt care a introdus o stare de nervozitate, atât la noi, pe bancă, cât şi în teren"

NICOLAE LUPU

"Cred că v-aţi convins că nu suntem o echipă de penultimul loc. Din păcate, am jucat fără Burnete, P. Rusu, Fătu, Cr. Stoica, Miuţă şi Florin Mărginean! Adică fără toată artileria grea. Am pierdut, dar mergem mai departe..."

BLESTEMUL

De la încetputul acestui retur, parcă un blestem a apăsat deasupra echipei CSMR, care, timp de 4 etape, n-a reuşit niciodată să înscrie în primele 45 de minute ale partidelor! Deabia în meciul cu modesta Minaur Zlatna reşiţenii au reuşit să marcheze în minutul... 43. Numai că n-au mai punctat în cea de-a doua parte. Şi nu ştim dacă o altă "tradiţie" n-ar trebui infirmată în acest retur, tradiţie care sa perpetuat şi în această ultimă partidă. Aceea de a nu înscrie decât de la maximum 6-7 metri de poartă!!! Dacă nu greşim, şi în tur, cu excepţia unui gol înscris de Mircea Bătrânu de la distanţă, restul golurilor au fost înscrise din careu!

CU DOI PORTARI PE BANCĂ

Într-atât de "decimată" a fost echipa din Zlatna încât pe postul de libero a evoluat în premieră Duţă, de meserie fundaş lateral, iar pe lista de rezerve au figurat chiar doi portari, din lipsă de efectiv. Dealtfel, de-a lungul meciului, oaspeţii nu au operat decât o singură schimbare!

Panescu joacă "la două capete"

Datorită prescripţiilor FIFA ca arbitrii să fie cât mai tineri, coborând în ultimii 10-12 ani vârsta la care se iese "la pensie", tot mai mulţi jucători activi, în paralel cu practicarea fotbalului, fluieră în... timpul liber. Notăm în acest sens prestaţia remarcabilă ca arbitru asistent a lui Petre Panescu la derby-ul C-Caraş, Arsenal - Caromet. Se pare că "Pane" vrea cu tot dinadinsul să revină în D.N., şi dacă nu va reuşi ca jucător la CSMR, poate o va face ca... arbitru!

Mănăilă marchează, Mănăilă ratează, UTA... eşuează!

ÎN VIZITĂ LA ARAD

IOAN ONCIU

(Antrenor FC MARAMUREŞ)

"Îmi pare bine că jucătorii mei au respectat întru totul sarcinile de joc. De la gazde i-am remarcat pe Mănăilă şi Volocaru, care ne-au creat probleme".

- Cine este actualul sponsor al echipei din Baia Mare?

- Ne-a acordat un sprijin financiar important Henrik Soos, un om de afaceri german, care ne-a salvat, după o toamnă plină de necazuri.

- Cu toate acestea, poziţia în clasament este modestă...

- Jucătorii sunt apăsaţi psihic de povara acelui -8 cu care am pornit în retur. Aceasta ar fi şi explicaţia că până acum ne-am descurcat greu în deplasare, fiind prea preocupaţi să nu pierdem. Dar săptămâna trecută am pregăit atent acest meci, venind aici fără alte intenţii decât de a ne apăra corect şansele"

MINUTUL 91

MARCEL CORAŞ

"Deoarece am avut o prestaţie destul de bună în câmp, nu acuz pe nimeni. Ocaziile ratate în prima repriză de Mariş, respectiv Mănăilă, care a irosit un penalty, au cântărit decisiv. Sper să recuperăm aceste două puncte pierdute".

CLASAMENT

Echipa		TOTAL					ACASĂ					AFARĂ					Adevăr
1 CSM REŞ.	22	13	4	5	34-20	43	12	10	2	0	25-4	10	3	2	5	9-16	+7
2 ELECTRO	22	12	5	5	28-16	41	11	9	1	1	20-3	11	3	4	4	8-13	+8
3 UNIREA DEJ	22	11	5	6	32-20	38	12	9	2	1	23-6	10	2	3	5	9-14	+2
4 GAZ METAN	22	10	5	7	23-17	35	11	8	2	1	19-6	11	2	3	6	4-11	+2
5 ARO	22	11	1	10	24-23	34	11	11	0	0	20-3	11	0	1	10	4-20	+1
6 CORVINUL	22	10	3	9	29-25	33	11	9	1	1	21-2	11	1	2	8	8-23	0
7 INTER SIBIU	22	9	5	8	27-26	32	11	8	3	0	20-4	11	1	2	8	7-22	-1
8 UTA	22	10	2	10	30-32	32	11	9	1	1	25-8	11	1	1	9	5-24	-1
9 MOTRU	22	9	5	8	25-28	32	10	8	2	0	18-5	12	1	3	8	7-23	+2
10 DACIA	22	9	4	9	30-30	31	10	6	3	1	20-9	12	3	1	8	10-21	+1
11 SATU MARE	22	10	0	12	42-32	30	12	10	0	2	38-15	10	0	0	10	4-17	-6
12 ASA TG.M.	22	9	3	10	25-28	30	11	6	2	3	13-8	11	3	1	7	12-20	-3
13 ALBA IULIA	22	10	0	12	27-35	30	12	10	0	2	21-8	10	0	0	10	6-27	-6
14 CFR CLUJ	22	8	4	10	25-30	28	10	8	0	2	16-7	12	0	4	8	9-23	-2
15 FC MARAM.	22	7	5	10	26-33	26	11	6	3	2	17-8	11	1	2	8	9-25	-7
16 GLORIA	22	7	5	10	23-36	26	10	6	2	2	17-11	12	1	3	8	6-25	-4
17 MIN. ZLATNA	22	6	4	12	26-35	22	11	6	4	1	23-11	11	0	0	11	3-24	-11
18 CFR TMS.	22	5	4	13	21-31	19	11	3	4	4	12-11	11	2	0	9	9-20	-14

UTA - FC MARAMUREŞ 1-1 (1-0)

Stadion UTA, teren foarte bun, timp frumos, dar rece, spectatori 1.500
Arbitri: V. Ilie - V. Avram (Bucureşti), C. Pantea (Oradea).
Observator: C. Corocan (Reşiţa)
Cartonaşe galbene: Csipkar, Mănăilă — .
UTA: Pap 6.5 - Diaconescu 6.5 - Boloş 6.5, Grădinaru 6, Volocaru 6 (85, Tuef), Varga 6 - Csipkar 6, Toderaş 6 (23, Moghioroş 6.5), Mănăilă (cpt) 7 - Plisca 6 (46, Prinţipu 6), Mariş 6.5.
Antrenor: Marcel Coraş. Pe bancă: Irimia, Ştefănică.
FC MARAMUREŞ: Gâta 6.5 - Kemeneş (cpt) 6.5 - Mic 6.5, Egressy 6, Mândrilă 7 - Petran 6, Jeler 6.5, Piroska 6 (88, D. Radu), Fl. Mureşan 6 - Şomcherechi 6 (56, Dorobanţu 6, 89, Petcu), G. Pop 7.5.
Antrenor: Ioan Onciu. Pe bancă; Szolomayer, Fandarac.
Au marcat: MĂNĂILĂ (min. 24), şut la coţul lung al porţii lui Gâta, din interiorul careului, în urma unei pase primite de la Plisca; MIC (min. 68), cu capul, reluând lovitura liberă executată de Piroska.

DUPĂ DOUĂZECI DE ANI

Ca şi în urmă cu aproape două decenii, când UTA îşi mărise şansele de menţinere în prima ligă graţie unui nesperat draw (1-1) smuls la Baia Mare, şi remiza înregistrată sâmbătă de aceleaşi două echipe naşte oarecare suspiciuni. Deşi textiliştii n-au abandonat nota prestaţiilor moderate din meciurile precedente, cu Hunedoara, Câmpulung sau Târgu Mureş, mulţi ar putea admite că UTA n-a luat jocul cel puţin în serios. Cu o linie defensivă de 5 fundaşi, plus Toderaş, mijlocaşul la închidere înlocuit la mijlocul primei reprize, arădenii le-au lăsat din startul meciului iniţiativa oaspeţilor, care au început cu 2 atacanţi, ajutaţi de mijlocaşul ofensiv Piroska. Mănăilă le-a tăiat temporar băimărenilor elanul, deschizând scorul, dar ratarea din numai 4-5 metri a lui Mariş, plus penalty-ul ratat de acelaşi Mănăilă, ambele faze consumându-se în prima repriză, la 1-0, i-au menţinut pe oaspeţi în cărţi. Aşa încât, în loc de 2-0, în urma faultului lui Egressi asupra lui Mariş în careu, oaspeţii au egalat prin Mic, după ce rataseră în prealabil prin Pop şi Piroska. În final, tot Mănăilă ar fi putut aduce victoria, reluând alături centrarea lui Boloş, dar FC Maramureş a obţinut meritat remiza, trecându-i pe băieţii lui Coraş în premieră în acest sezon la "minus" la adevăr.

OVIDU PĂCURARIU

SPECTATORI FERICIŢI, SPECTATORI DEZAMĂGIŢI

Spre deosebire de eşecul suferit în ultimele secunde ale meciului de la Sibiu, sâmbătă mare a fost bucuria pentru cei aproximativ 50 de băimăreni care şi-au încurajat frenetic favoriţii. În schimb, susţinătorii lui UTA au făcut după meci aluzii străvezii la corectitudinea cu care favorţii şi-au apărat şansele, exprimându-şi pe un ton ridicat nemulţumirea faţă de conducerea clubului, antrenori şi jucători, şi suspectându-i pe Mănăilă şi colegii săi de rea intenţie. Singura consolare a arădenilor a venit pe calea undelor radiofonice, fiind salutat zgomotos eşecul lui Electroputere.

JUCĂTORUL MECIULUI

GABRIEL POP

"A fost un meci foarte greu, în care ne-am jucat şansa, orice punct în deplasare fiind foarte important pentru noi. Sper să jucăm şi în continuare la fel de bine".

Câteodată e mai uşor să marchezi din acţiune decât din penalty. Sâmbătă s-a convins şi Mănăilă...

FEROVIARII MAI JOACĂ DOAR PENTRU... *GLORIA* SPORTIVĂ

ŞI TAVI FOALE A FOST LA MECI!

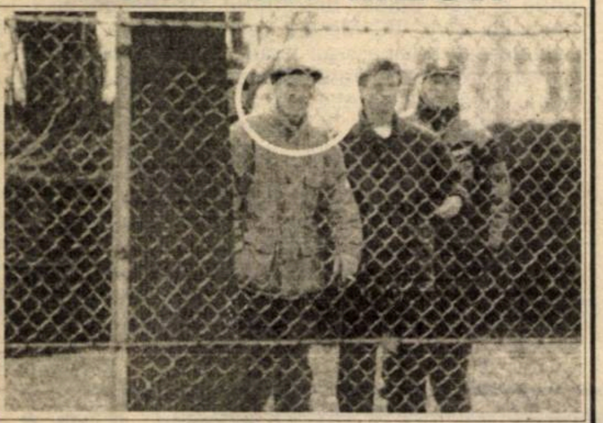

Cu 4 zile înaintea confruntării cu Gloria antrenorul **Octavian Foale** a părăsit echipa, el considerând-o neantrenabilă, datorită numeroaselor nemulţumiri financiare ale băieţilor. În aceste condiţii CFR-ul a fost condus pentru a doua oară în acest sezon de **Petre Muşat**, el luând loc pe banca tehnică şi în prima etapă a turului, la Craiova, cu Electroputere. Nea Tavi a fost totuşi prezent la meci, ascuns între copacii din spatele porţii, aflată vizavi de tabela de marcaj!

PROBLEMELE LUI CAROL OŢIL

Faptul că Gloria a acumulat doar două puncte din 15 posibile în această primăvară nu este tocmai întâmplător, la clubul din Govândari ghinioanele ţinându-se lanţ. Pe arena CFR n-au putut fi folosiţi suspendaţii **Gicu Mitar** şi **Gelu Decuseară**, precum şi accidentaţii **Bălean** şi **Dacica**, ultimul trecut pe lista de rezerve doar formal. În tribunele stadionului de lângă Gara Mare s-a aflat şi **Mihai Costescu,** acesta sperând ca după perioada de transferări (1-3 aprilie) să primească undă verde din partea preşedintelui bocşenilor. **Puiu Mischie**, să evolueze la gruparea constructorilor. Pentru revenirea în lot a lui **Nică Veche** vor continua discuţiile cu cei de la federaţie. La finele partidei de sâmbătă alţi doi jucători, **Laczko** şi **Beloia**, au părăsit terenul accidentaţi, ultimul suferind o lovitură la muşchi, el fiind o bună perioadă inapt de joc din aceleaşi motive. Şi dacă mai adăugăm faptul că atât **Kapornyai** cât şi **D. Radu** au jucat cu infiltraţii vă puteţi face o imagine şi mai completă despre bătăile de cap ale antrenorului **Carol Oţil.**

MIZĂ MARE, FOTBAL CU PIPETA

După eşecul din derby, Gloria a venit cu gândul unei remize. Şi pentru a-şi atinge obiectivul a fost suficient un portar care traversează o perioadă fastă (Ianu), o apărare solidă, bine condusă de "baronul" Kapornyai şi un mijloc harnic, în care neobositul Chiş a fost vioara întâi. În atac oaspeţii l-au deranjat o singură data pe Frunză, la şutul lui Copăceanu din afara careului mare. Ce a făcut în schimb CFR -ul pentru a câştiga? A început mai bine, impulsionată de N. Petre, care a încercat poarta din toate poziţiile. El a ratat şi cea mai mare ocazie a primei reprize, avându-l în faţă doar pe goalkeeper-ul din Govândari. În partea a doua, Militaru a dispărut complet din joc, Petre a fost înlocuit, şuturile lui Danciu şi Damianovici izbindu-se de piciorul lui Zsizsik (a salvat un gol de la un metru de linia porţii) sau de Ianu. Gazdele au reclamat două penalty-uri, la căzăturile în careu ale lui Berceanu şi Vlad.

Probabil că la Motru sau în altă parte s-ar fi acordat lovitură de pedeapsă în ambele cazuri. Personal consider că se putea pune mingea pe var doar la duelul Tuluc-Vlad.

După ce în tur CFR-ul a marcat gol acasă în fiecare meci, în partea a doua a campionatului încă n-a scos niciodată mingea din plasă pe teren propriu. Spectatorii au plecat însă nemulţumiţi, mai ales de rezultat dar şi de joc, care în multe momente nu s-a ridicat peste nivelul Diviziei C!

SANDU USUSAN

Sâmbătă, CFR-ul a alergat în gol, aşa cum a făcut-o şi Damianovici în faţa lui Radu David...

LA CFR MAI SUNT ŞI GHETE NOI!

În pauza meciului, agentul nostru infiltrat la vestiare a observat piciorul lui Brani Pavlov sângerând. Asta nu din cauză că l-ar fi lovit vreun adversar ci datorită ghetelor noi pe care le-a purtat. Cumpărate bineânţeles de el! Căci prin magazia CFR-ului cu greu mai găseşti şi ghete ca cea din fotografie pe care Pavlov a fost nevoit s-o arunce după jocul de la Motru, perechea ei "murind" la jocul cu Cluj.

CFR TIMIŞOARA - GLORIA REŞIŢA 0-0

Stadion CFR, timp frumos, teren bun, spectatori 300

Arbitrii: Al. Crişan(Bucureşti) - Gh. Mosor (Rm. Vâlcea), M. Bendeanu (Braşov)

Observator: Dorin Vătran(Arad)

Cartonaşe galbene: Damianovici, Laczko, Zsizsik, Florescu

CFR: Frunză 6,5 - Mada 6,5 - Damianovici 5, Ianoşev 6, Pavlov (cpt) 5,5, Mihalache 5 (80, D. Călin) - Danciu 6,5, Ştefanca 5 (61, Bereceanu 5,5), Florescu 6 - Militaru 5, N. Petre 6 (68, Vlad).

Antrenor: Petre Muşat. Pe bancă: Bota, Hodoneanţu

GLORIA: F. Ianu 6,5 - Kaporniay 6,5 Tuluc 6, D. Radu 6, Zsizsik 6, Beloia 5,5 (48, Ababi 5), Laczko 5,5, Chiş (cpt) 7, Copăceanu 6(89, Harbuzaru) - V. Rus 5, P. Dumitru 6

Antrenor: Carol Oţil. Pe bancă:Toader, A. David, Dacica

PETRE MUŞAT: "A fost un joc modest al CFR-ului, miza mare punându-şi amprenta asupra evoluţiei echipei. Am avut 4 ocazii clare de gol şi dacă marcam barem o dată nu puteam scăpa victoria. Au fost şi cele două penalty-uri neacordate de arbitrul Crişan. Ne vom apăra şansele la fel de corect până la sfârşit şi chiar dacă vom retrograda o vom face cu fruntea sus"

CAROL OŢIL: "Chiar dacă CFR-ul trece printr-o perioadă grea, mai ales datorită crizei financiare, echipa s-a arătat deosebit de motivată. Colegul cu care am lucrat atâţia ani de zile, Octavian Foale, a construit o formaţie competitivă, care şi-ar merita un loc în eşalonul secund. Noi am jucat mai închis, datorită numeroaselor absenţe din lot, dar odată cu reîntregirea echipei sper să evoluăm mai curajos".

JUCĂTORUL MECIULUI

FLORIN CHIŞ

"A fost o luptă tipică pentru evitarea retrogradării, rezultatul îl consider echitabil. Sperăm să nu mai avem probleme şi emoţii în viitor, deşi ne aşteaptă încă multe meciuri grele. Important este să câştigăm jocurile acasă".

RECORDURILE LUI CRISTI FLORESCU

A fost a 12-a vizită a reşiţenilor la Timişoara, CFR-ul câştigând 10 meciuri, două încheindu-se la egalitate, precenta remiză consemnându-se în sezonul 1993-1994, scor 0-0. Ultimul succes al feroviarilor s-a înregistrat la 4 noiembrie 1995, scor 2-0 (goluri Stoican şi Foale). Interesant este faptul că din cei care au evoluat atunci în formaţia alb-vişiniilor doar **Florescu** a fost prezent şi sâmbătă pe teren! Acelaşi **Cristi Florescu** mai deţine un record de invidiat: din 1994, când a venit la CFR, este neânvins în partidele disputate pe teren propriu, mijlocaşul timişorean lipsind în tur, fiind accidentat, în cele 4 meciuri pierdute de colegii săi în faţa propriilor suporteri!

TOP & ANTI TOP

ÎNTRE
CEZAR...

1. ANGELO FOALE Pentru a doua oară consecutiv fostul golgeter al CFR-ului a adus victoria echipei sale, propulsând-o din nou în fruntea clasamentului. Se pare că Angelo şi-a găsit în sfârşit liniştea în Valea Domanului, după o experienţă nefastă la Arad.

2. DACIA PITEŞTI. Formaţia care a întunecat de două ori sufletele iubitorilor de fotbal din vest, câştigând şi la Timişoara şi la Arad, a adus şi o bucurie acestui colţ de ţară, învingând trupa marelui Biţă!

6869. U.T.A. Încasând mai multe goluri decât CFR-ul, arădenii au ajuns la un inevitabil minus în clasamentul adevărului. Este momentul ca la U.T.A. să se strângă rândurile, astfel se va ajunge într-o situaţie şi mai incomodă.

9542. ELECTROPUTERE. Primul eşec în Bănie al oltenilor, spre disperarea crainicului Costică Popescu. Noroc că acesta a scăpat de infarct!

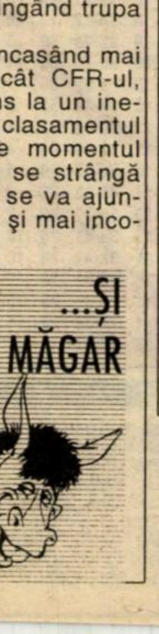

Doar cu indicaţii nu se ţine o echipă

Preşedintele **SAVA SIMCELESCU** a vizionat prima parte a jocului pe un scaun amplasat la ieşirea din vestiare, pe pista de atletism a stadionului. Spre finalul meciului a stat în picioare, în spatele porţii oaspeţilor, dând chiar indicaţii băieţilor săi, în momentul când aceştia executau câte un corner sau o lovitură liberă. Totul s-a dovedit a fi zadarnic. Poate că ar fi fost mai bine ca "Doctorul" să mai fi achitat ceva bani jucătorilor, care au primit doar 150000 de lei la începutul săptămînii trecute, sumă care n-a ajuns încă să acopere prima promisă pentru succesul de la Piteşti. Despre victoria cu CFR Cluj, ce să mai vorbim... La finele partidei feroviarii au fost totuşi răsplătiţi cu câte o bere şi apoi o masă la restaurantul Bulevard! Dar e destul atât?

CELEL. REZULTATE

Gaz Metan - Min. Motru 3-0: Lungu (71), C. Şomfălean (86), Someşan(88)

Corvinul - CFR Cluj 3-0: Bardac (26), Hanganu(88-penalty), M. Dăscălescu(90)

Electroputere - Dacia Piteşti 0-2: Feraru(67), M. Nicolae(74)

Unirea A. I. - A. R. O. Câmpulung 3-1: Chivu(3), Ceauşilă (20-penalty, 37)-Coman(41)

Olimpia S.M. - Inter Sibiu 5-2: Negrea(29), Mozacu(37), Tegher (48, 64), P. Levente(83) - Sabău (25), Galea(63). Eliminat: Negrea (Olimpia-min. 51)

Unirea Dej - A.S.A. Tg-Mureş 1-0: Pârvu(88). Eliminat: Török (A.S.A.-min. 34)

REZULTATE A I

Poiana Câmpina - Tractorul Braşov 1-0; Rocar Bucureşti - Precizia Săcele - amânat; Cetatea Tg. Neamţ - Polit. Iaşi 1-8; Foresta Fălticeni - Gloria Buzău 1-1; Petr. Moineşti - Steaua Mizil 11-0; Metalul Plopeni - Danubiana 0-0; Dunărea Călăraşi - Dunărea Galaţi 3-2; Metrom Braşov - Bucovina Suceava 1-1; F.C. Oneşti - Brăila 2-0.

În clasament: 1.**Foresta Fălticeni 51p**(51-14); 2. **Dacia Brăila 41p**(34-17); ...16. **Metalul Plopeni 22p**(18-30); 17. **Cetatea Tg. Neamţ 16p**(21-56); 18. **Steaua Mizil 5p**(7-88).

ETAPA VIITOARE

Et. 23 (sâmbătă, 5 aprilie):

FC Maramureş Baia Mare - Unirea Alba Iulia (1-3); Minaur Zlatna - CFR Timişoara (1-3); Minerul Motru - Corvinul Hunedoara (1-1); Inter Sibiu - CSM Reşiţa (0-3); CFR Cluj - Electroputere Craiova (1-1); Gloria Reşiţa - Gaz Metan Mediaş (1-1); ASA Tg. Mureş - Olimpia Satu Mare (3-2); ARO Cîmpulung - Unirea Dej (0-1); Dacia Piteşti - UTA (3-2);

ECHIPA FOTBAL vest

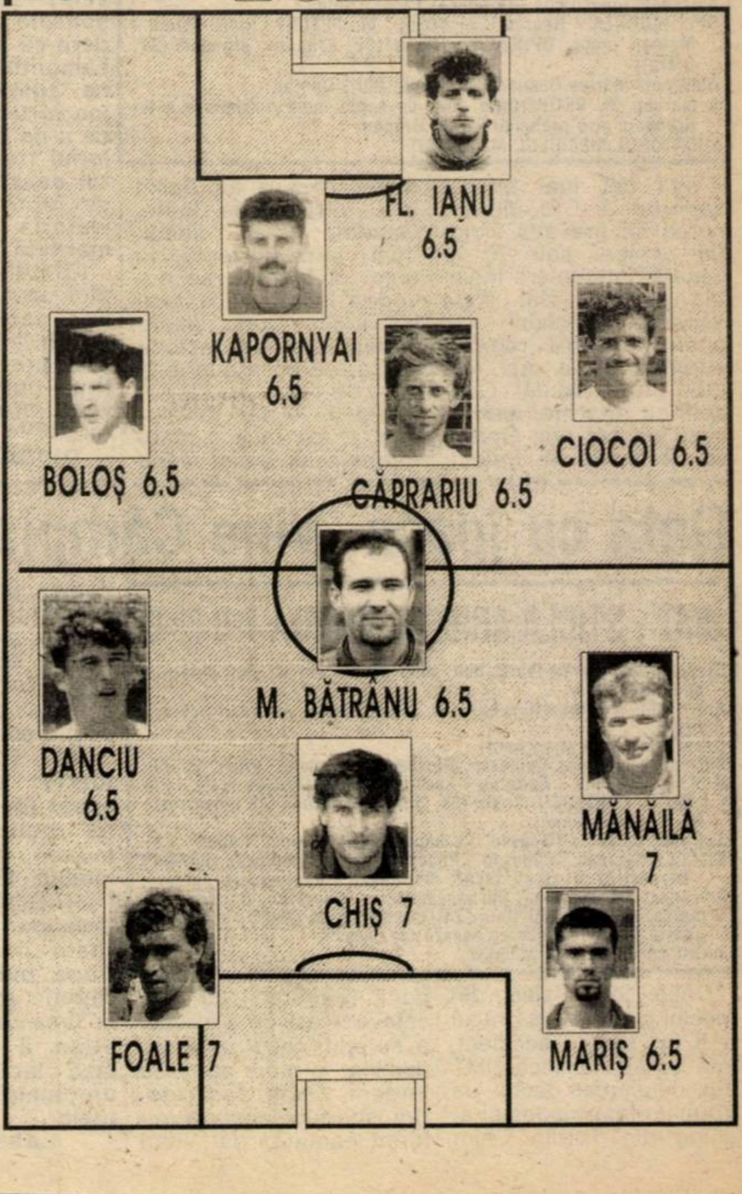

DE LA DUNĂRE LA TISA, TĂT ROMÂNU PLÂNSU-MI-S-A

■ După cum am precizat în numărul trecut al săptămânalului nostru, în partida Armătura Zalău - Electrica Timişoara gazdele au irosit un penalty. Cel care a ratat se numeşte **Vasile Paşca**, purtând deci acelaşi nume ca şi preşedintele Electricii, fiind şi nepot al acestuia! Acum este persoană non-grata, deşi jucătorul zălăuan n-a fost amestecat în nici o combinaţie, meciul jucându-se corect!

■ În etapa intermediară, la întâlnirea Electrica - FC Bihor, a fost prezent şi directorul tehnic al echipei Motrul Arad, **Ioan Pătraşcu**, venit să vadă la lucru două echipe pe care le va întâlni în acest retur.

■ Duminică, în tribunele stadionului UMT şi-a făcut apariţia şi stoperul alb-negrilor, **Cristian Utfineanţ,** tuns foarte scurt. De ieri 31 Martie, s-a prezentat la antrenamentele conduse de **Octavian Popescu** şi **Tică Andreaş.**

■ În dimineaţa jocului cu Industria Sârmei băieţii Astralului s-au întâlnit la restaurantul Srbijanka Giuchici, în Calea Şagului. Pe lângă autocarul lor a trecut glonţ maşina care îi transporta pe oaspeţi. Din acel moment a început un adevărat raliu, cele două autocare depăşindu-se reciproc. Asta până la intrarea în Deta, unde vehiculul celor din Câmpia Turzii s-a defectat. Nici formaţia ardeleană n-a avut altă soartă, pierzând meciul!

■ Scoşi din lot în urmă cu vreo 3 săptămâni pentru indisciplină, **Vuia** şi **Stănescu** au fost reprimiţi în formaţia Minerului Anina. În partida de la Deva primul n-a evoluat însă, având cumul de cartonaşe. Şi alţi 3 titulari ai lui Mişu Jivan n-au jucat, fiind indisponibili: **Bülle, Vior şi Ghideu.**

■ Alertat după eşecul cu CPL-ul, **Ionuţ Popa** i-a căutat cu insistenţă la telefon pe antrenorii UMT-ului! Nu pentru a transfera vreun jucător ci pentru a culege informaţii despre Viitorul Oradea, echipă pe care o va întâlni în runda următoare Motorul Arad şi care a fost adversara celor de la Pădurea Verde, în etapa intermediară. Cum nici **Tavi Popescu** nici **Tică Andreaş** n-au telefon a fost contactat **Vali Caraivan!**

■ La finele meciului cu Astral Deta entuziaştii susţinători ai oaspeţilor au cerut în cor demisia antrenorului de la Câmpia Turzii, **Carol Gal.** Referitor la jucătorii echipei gazdă vă putem informa că aceştia au avut o primă frumuşică de 250.000 de lei. Agenţii noştri nu au aflat de la ce sursă au provenit banii.

■ Deplasarea Electricii la Baia Borşa a fost plină de peripeţii. Mai întâi s-a făcut un popas la Arad, de unde a fost "cules" antrenorul **Titi Varga,** la finele meciului UTA - FC Maramureş, după care până în localitatea cu pricina s-au făcut 11 ore şi jumătate. Cazarea a fost rezolvată din timp la hotelul "Iezeru". Acolo însă, stupoare! Se afla în cantonament tocmai Minerul Baia Borşa. În aceste condiţii tramvaiştii au stat la hotelul "Cascada", unde condiţiile au fost catastrofale!

■ În întâlnirea cu CPL-ul **Ionuţ Popa** nu l-a putut folosi pe **Toderaş** acesta având 4 cartonaşe galbene. Lipsa lui s-a resimţit din plin.

■ Nimeni din conducerea UMT-ului n-a fost prezent la Deta! Nu pentru altceva, ci barem pentru a-i urmări pe oaspeţi, în perspectiva jocului de la Timişoara.

B-AGENTS

Cinstea mai importantă decât alte tentaţii

ASTRAL DETA - IND. SÂRMEI C. TURZII 1-0 (0-0)

Stadion Astral, teren bun, timp frumos, spectatori 300
Arbitri: S. Prodan (Alexandria) - N. Răceală(Roşiorii de Vede), C. Stuparu (Tr. Măgurele)
Cartonaşe galbene: Cristea —
Observator: A. Cuzmanovici(Reşiţa)
ASTRAL: Chimiuc - Solomon - Petrov, Cristea, Deak - Crişanov(81, Mioc)MITA, VASCKO, Cuvejdean(cpt)(66, Ster) - BOCHIŞ(83, Marinescu II), Hecico.
Antrenor: Viorel Vişan. Pe bancă: Daminuţa, Petrişor
C. TURZII: Rotaru - L. Rus - Foro, Roşu(cpt), Mucea - Bolboacă, Hunyadi, Tanca(58, Dosan), M. Rus - MAŢIU(61, Roja), Grozav.
Antrenor: Carol Gall. Pe bancă: Oroian, Olar, Ceclan.
A marcat: VASCKO(min. 60), cu un şut de la 7 m, după o combinaţie Crişanov - Hecico, acesta din urmă strecurându-i mingea printre picioarele lui Mucea.
Jucătorul meciului: VASCKO

A fost un meci în care băieţii de la Astral au demonstrat că nu-şi vând cinstea pe ruşine, în ciuda zecilor de zvonuri lansate de bine sau răuvoitori înaintea acestei întâlniri. Să nu uităm că, în diferite perioade, 8 dintre actualii jucători ai Detei(Chimiuc, Solomon, Deak, Mita, Bochiş, Vascko, Daminuţă, Petrov) au purtat echipamentul alb-negru al liderei seriei, UMT. Felul în care gazdele şi-au apărat şansele mai dă speranţă că în fotbalul românesc nu e încă totul pierdut din punct de vedere moral. Detenii au condus ostilităţile, bara lui Crişanov (min 57) fiind semnalul deschiderii scorului. Pretendenţii la promovare în divizia A n-au expediat nici un şut pe spaţiul porţii lui Dorin Chimiuc.

VIOREL VIŞAN: "**Satisfacţia rezultatului de azi poate fi considerată dublă, ţinând cont de implicaţiile acestui scor în calculele privind promovarea UMT-ului. Pe de altă parte, am o oarecare strângere de inimă când mă gândesc la meleagurile clujene, de unde am pornit în fotbal...**"

CAROL GALL: "**Am jucat atât de slab, încât nici nu-mi mai dau seama dacă am vrut să câştigăm**"

DAN GÂRLEA

Insomnii pentru Ionuţ Popa

MOTORUL ARAD - CPL ARAD 0-1 (0-0)

Stadion "Motorul", teren acceptabil, timp friguros cu vânt puternic, spectatori 300.
Arbitri: E. Arsa — V. Ciurescu, Cl. Tripa (toţi din Arad)
Observator: Cornel Corocan (Reşiţa).
Cartonaşe galbene: Drida, Bulzan — A. Vizitiu, Hidiş.
MOTORUL: Rusu - Iftimie - Porumboiu, Todea - Drida, Ardelean, Bulzan, Aslău, Zaha (61, Mateiaş, 80, F. Botiş), -Burescu(cpt), S. BOTIŞ.
Antrenor: Ionuţ Popa. Pe bancă: Ţapoş, Botaş.
CPL: MÂRNEA - Neacşu - A. Vizitiu, M. PETCUŢ, Hidiş, Paniu - Molnar, Ianoş, OPRESCU - BALINT(82, Grăpan), Brandais (87, Olaru).
Antrenor: Marius Demian. Pe bancă: Boiţ, Oprean.
A marcat: M. PETCUŢ(min. 84), cu capul după o centrare a lui Brandais şi o prelungire a lui Grăpan.
JUCĂTORUL MECIULUI: M. PETCUŢ

Nici cel mai înfocat suporter al CPL-ului nu putea să prevadă victoria echipei sale în această confruntare înaintea partidei. Dar după aspectul meciului, cel puţin în prima repriză, surpriza nu a mai fost atât de evidentă! Oaspeţii au ratat trei mari ocazii de gol prin Oprescu, Balint şi M. Petcuţ, dintre care a lui Balint le-a întrecut pe toate. Gazdele s-au zbătut mult, fără eficienţă, în timp ce Mârnea se dovedea imbatabil la mingile înalte. După reluare Motorul a forţat victoria pe care Botis a ratat-o în min. 65, când de la numai 5 m, a tras în Mârnea. După încă o mare ratare a lui Balint, când mai erau puţine minute de joc, Mihai "Dinamită" Petcuţ a reluat cu capul de la nivelul solului şi a adus victoria nesperată CPL-ului. Ultimele minute au constituit o încercare disperată a gazdelor de a egala.

MARIUS DEMIAN: "**Am venit să ne apărăm şansele şi având în vedere că avem -5 în clasamentul adevărului să ne agăţăm de fiecare joc în tentativa noastră de a ne menţine în eşalonul trei. După numărul ocaziilor şi puterea de luptă a jucătorilor, victoria noastră este meritată.**"

IONUŢ POPA: "**Fără nici un atacant şi cu o linie defensivă visătoare nu am putut emite mari pretenţii. Aşa subţirei cum suntem ne vom strânge pe viitor rândurile**".

OVIDIU PĂCURARIU

Gata cu joaca, vine Câmpia Turzii

UMT - STICLA ARIEŞUL TURDA 1-0 (1-0)

Stadion UMT, teren foarte bun, timp însorit dar cu vânt puternic, spectatori 300.
Arbitri: M. Niculescu(C-lung) - M. Mică(Piteşti), C. Vasilescu (Piteşti)
Observator: D. Vătran(Arad)
Cartonaşe galbene: Contescu, Ploscariu - Cărbune, Vitan, V. Rus
U.M.T.: Popovici - Andreaş - Luca, S. Mihai, Miclea (cpt) - PALEACU, CONTESCU, Briciu (65, Simedru), Brucă (46 Ploscariu) - MICULESCU Dima.
Antrenor:Octavian Popescu. Pe bancă: Popa, Stoica, Radu
STICLA: Muntean - Căpuşan - Podar, Cărbune, Moldovan, FARCAŞ - Bleneşi(82 M. Rus), VITAN, Sărmăşan - V. Rus(cpt), Felner
Antrenor: Grigore Boca. Pe bancă: Mezei, Cucerzan, Beian.
A marcat: MICULESCU (min. 24) transformând penalty-ul acordat pentru faultul lui Farcaş asupra lui Luca.
Jucătorul meciului: PALEACU.

Dacă jocul slab din meciul cu CPL s-a crezut a fi un simplu accident, iată că şi duminică UMT s-a descurcat destul de greu în faţa modestei echipe din Turda. Chiar dacă timişorenii au avut câteva ocazii de a înscrie, a surprins jocul în teren, dominat în mare parte de turdeni. După deschiderea scorului oaspeţii au forţat egalarea dar Vitan Farcaş şi V. Rus au ratat din poziţii favorabile. Frumoasă acţiunea personală a lui Miculescu din min. 87m, când după ce a trecut printre doi fundaşi a şutat în bară.

OCT. POPESCU: **Sunt foarte supărat după acest joc. Va trebui să ne punem rapid pe muncă pentru că vin meciuri foarte grele.**

GRIGORE BOCA: **Consider victoria nemeritată pentru U.M.T. . După părerea mea nu trebuia acordat penalty la faza din min. 24, iar Vitan a fost oprit în fază clară de gol pentru un ofsaid văzut doar de tuşier.**

LASZLO MOLNAR

☺ miniCRONICI SUBIECTIVE ☹

VESTPETROM PECICA - MECANICA MÂRŞA 4-2 (1-1)

ALEXANDRU ŢAMBOI (antrenor secund Pecica): "Am avut un meci foarte greu în faţa unei contracandidate la retrogradare. La începutul reprizei secunde oaspeţii au preluat conducerea cu 2-1! Cei doi jucători introduşi în partea a doua au schimbat soarta partidei. Am punctat prin Riviş, Turcan (2), Ciba.

Antrenorul Tisza a folosit formula: "**Grozav - Pupăză, Mircea, Văleanu, Butunoiu - Corsenti (Turcan), Riviş, J. Arman, Ciubăncan (Ciba) - Bene, Baciu.**" (L. M.)

MINERUL BAIA BORŞA - ELECTRICA 2-1 (1-0)

GIGI LEU (organizator Electrica): "Din nou am fost defavorizaţi de un arbitraj catastrofal care a permis jocul dur al gazdelor. În min. 6 a fost 1-0, după un penalty inventat de arbitru. După autogolul lui Iacobiciu din min. 58, au redus din handicap, cu 5 minute înaintea finalului prin Volosciuc.

Titi Varga a folosit echipa: **Stoianov - Tătaru - Iacobici, Gomoi (46, Samargi), M. Kovacs, L. Petre - Volosciuc, M. Puiu, C. Stan - Bota, Nedelea (46, Butar)**" (D. P.)

ARMĂTURA ZALĂU - F. C. ARAD TELECOM 4-0 (2-0)

MARIUS DRĂGUCEANU (antrenor F. C. Arad): "Am încercat să recuperăm din punctele pierdute, dar echipa nu a evoluat la aşteptările mele. Am beneficiat de un arbitraj corect. Fericean a primit cartonaşul roşu.

Am început cu formaţia:"**Sim - Juncu - Teacă, Lucaci, Fericean, Ujvari - Madoş, Varga, Berar - Pantea, Sârbuţ**. Au mai jucat: **Tambor, Herman, Zâză.**" (D. P.)

VEGA DEVA ~ MINERUL ANINA 4-1 (2-0)

MIHAI JIVAN (antrenor Anina): "Deşi ne-au lipsit patru titulari, a fost un meci frumos, disputat şi diferenţa de pe tabela de marcaj o consider nemeritată. Am ratat mult şi, din păcate, portarul Micloş n-a fost în formă. Golul nostru a fost marcat de Colţa la scorul de 3-0.

Am utilizat formula: "**Micloş - Lazăr - Şerbănoiu, Iorga, Arnăutu (Mingea) - Ciurea, Colţa, Şola, Ganea - Stănescu, Ţopan.**" (D. P.)

CEL. REZ. B3

Videle - Rovinari 2-1, Mătăsari - FC Vâlcea 3-0, Ţicleni - CS Olt 3-0, FC Drobeta - Uricani 3-0, Certej - Lonea 4-2, Paroşeni - AS Drobeta 1-1, Lupeni - Bocşa 3-0, Stoina - Alexandria 4-1, Berbeşti - Unirea Piteşti 1-0.

CEL. REZ. B4

Minerul Ştei - Viitorul Oradea 0-2, Phoenix Baia Mare - Metalurgistul Cugir 2-1, Şoimii Sibiu - Mobila Şimleu 8-1. FC Bihor a stat.

B3 REZULTATELE ETAPEI A 23-A B4

FC Vâlcea - Rovinari 1-1; CS Olt - Mătăsari 1-0; Uricani - Ţicleni 3-1; Lonea - FC Drobeta Tr. Severin 4-1; Anina - Certej 2-0; AS Drobeta - Vega Deva 1-0; Bocşa - Paroşeni 4-0; Alexandria - Lupeni 1-0; Unirea Piteşti - Stoina 0-0; Berbeşti - Videle 2-1.

FC Arad - Şimleu 3-1; Electrica - FC Bihor 1-0; Câmpia Turzii - Baia Borşa 7-2; Cugir - Deta 1-0; Turda - Phoenix BM 2-1; Viit. Oradea - UMT 1-2; CPL Arad - Ştei 1-0; Mârşa - Motorul Arad 1-1; Pecica - Sibiu 2-1. Arm. Zalău a stat.

CLASAMENT B3

1. FC DROBETA	24	16	6	2	58-22	54	+18
2. VEGA DEVA	24	15	3	6	56-37	48	+12
3. CERTEJ	24	15	0	9	46-31	45	+9
4. LONEA	24	13	2	9	50-41	41	+5
5. UN. PITEŞTI	24	12	4	8	37-20	40	+7
6. URICANI	24	12	4	8	47-37	40	+4
7. MĂTĂSARI	24	12	3	9	37-33	39	0
8. STOINA	24	11	3	10	43-36	36	0
9. BERBEŞTI	24	11	2	11	42-43	35	-1
10. LUPENI	24	11	1	12	34-42	34	-2
11. VIDELE	24	11	1	12	30-41	34	-5
12. CS OLT*	24	10	6	8	41-31	33	-3
13. ROVINARI	24	10	1	13	32-43	31	-5
14. ANINA	24	9	3	12	37-38	30	-6
15. ŢICLENI	24	9	3	12	39-42	30	-6
16. FC VÂLCEA	24	9	3	12	28-44	30	-6
17. AS DROBETA	24	7	4	13	25-39	25	-11
18. BOCŞA	24	7	2	15	27-51	23	-13
19. PAROŞENI	24	6	3	15	22-41	21	-15
20. FC ALEX.	24	5	4	15	19-38	19	-14

*) echipă penalizată cu 3 puncte

CLASAMENT B4

1. UMT	23	18	1	4	54-20	55	+19
2. C. TURZII	23	15	4	4	36-17	49	+16
3. SIBIU	22	14	2	6	43-21	44	+8
4. ARMĂTURA	22	13	3	6	36-22	42	+6
5. ŞTEI	23	12	2	9	42-29	38	+5
6. DETA	23	11	2	10	36-29	35	-1
7. ELECTRICA	23	10	5	8	32-29	35	-1
8. CUGIR	23	10	3	10	27-34	33	-3
9. PHOENIX	23	10	2	11	49-34	32	-1
10. BAIA BORŞA	23	9	2	12	38-40	29	-4
11. PECICA	23	8	5	10	36-57	29	-4
12. CPL ARAD	23	8	4	11	19-35	28	-2
13. FC BIHOR	22	7	5	10	24-27	26	-7
14. V. ORADEA	23	8	2	13	35-41	26	-10
15. MOTORUL	23	7	5	11	32-41	26	-10
16. TURDA	23	8	2	13	38-52	26	-7
17. FC ARAD	22	7	4	11	23-35	25	-8
18. ŞIMLEU	22	7	1	14	24-49	22	-11
19. MÂRŞA	23	5	4	14	25-37	19	-14

B3 ETAPELE VIITOARE B4

Et. 25 (duminică 6 aprilie):
Uricani - AS Certej (2-4); FC Slatina - Berbeşti (0-3); CS Olt - FC Drobeta (1-3); AS Drobeta - Lupeni (0-1); AS Rovinari - Mătăsari (0-1); Anina - AS Paroşeni (0-2); Bocşa - Stoina (0-2); Lonea - Vega Deva (1-2); Un. Piteşti - Videle (0-1); FC Vâlcea - Ţicleni (0-6).

Et. 25 (duminică 6 aprilie):
Şimleu - Arm. Zalău (1-2); Electrica - Astral Deta (0-2); FC Arad - FC Bihor (2-3); Viitorul Oradea - Motorul (2-3); CPL Arad - Pecica (1-4); Cîmp. Turzii - Phoenix Baia Mare (3-2); Mec. Mârşa - Şoimii Sibiu (2-3); Cugir - UMT (0-4); Turda - Min. Ştei (0-4). Baia Borşa stă.

TOP & ANTI TOP

Între CEZAR...

1. ASTRAL DETA. Contrar tuturor zvonurilor detenii au jucat corect în partida cu Ind. Sârmei, obţinând şi victoria. Jos pălăria în faţa conducătorilor şi jucătorilor acestui club!

2. MOTORUL ARAD ŞI CPL ARAD. Un alt exemplu de fair-play au oferit cele două grupări arădene, angrenate într-o dispută fără menajamente, fapt mai rar consemnat între formaţiile din oraşul de pe Mureş, din liga a III-a.

.....

44. METALUL BOCŞA. Nu putem trece cu vederea succesul din intermediară, cu Paroşeniul.

....

8222. MINERUL ŞTEI. O echipă care a câştigat acasă 10 jocuri (golaveraj 30-3) a pierdut în faţa unei formaţii cu 8 eşecuri afară! Dar Şteiul este la doar 10 km distanţă de Oradea!

.....

9864. MOBILA ŞIMLEU. 1-8 la Sibiu! Mobilă şi durere!!

...ŞI MĂGAR

Pentru meciul cu Dinamo, Commando Viola organizează un "show" demn de "Curva Fiesole" a Fiorentinei!

Toţi membrii grupării "COMMANDO VIOLA ULTRA CURVA SUD" sunt convocaţi joi, 4 aprilie '97. orele 17.00, în clădirea Facultăţii de Electrotehnică (clădirea veche, bul. Regele Ferdinand - vizavi de Spitalul de Copii), în sala EA1. În cadrul unei ŞEDINŢE EXTRAORDINARE se va verifica prezenţa **tuturor** suporterilor care au în posesie legitimaţii C. V. U. C. S. Celor absenţi li se vor **anula** legitimaţiile asemeni celor 6 "suporteri" care au lipsit la şedinţa trecută.

Subiectul principal al întrunirii va fi organizarea spectacolului din tribune la meciul **POLI - DINAMO** din 12 aprilie '97.

Se vor întocmi liste cu grupurile de suporteri care se vor ocupa de distribuirea materialelor la toţi spectatorii prezenţi în tribune pentru realizarea unei regii nemaivăzute în România. 150 de suporteri vor fi implicaţi direct în organizarea acestui "show" care se va bucura şi de o campanie publicitară.

La şedinţa de joia trecută, cei prezenţi au putut asista la testarea primei tranşe de materiale pirotehnice, în valoare de 2.2 milioane lei. Zilele acestea va fi achiziţionată a doua tranşă de pirotehnie în valoare de încă 2 milioane.

SIAMO NOI ANTI TUTTI!

COMMANDO VIOLA ULTRA CURVA SUD

CAMERA ASCUNSĂ A LUI FOTOFUCHS

Dacă măcar ştiai sârbeşte, îţi aranjam ceva în Croaţia...
Dacă ştiai comenzile millitare, îţi rezolvam ceva la Steaua...
Ştiu italiană... Dar acum nu mă mai ia nici echipa bucătarilor din... Caltanisetta.

Lucian Dronca (Osijek) şi Roland Nagy (Steaua) n-au nici o vină de faptul că fostul lor antrenor, Ionuţ Popa (pe vremea "hainei de blană"), e pe cale să retrogradeze din B!

OCTAVIAN POPESCU, după meciul UMT - Sticla Turda: **"De mâine, program de batalion disciplinar. La un moment dat îmi era ruşine pe bancă de ceea ce se întâmpla în teren".**

MARIUS SASU, către un redactor de la Fotbal vest, după ce a citit numărul precedent al săptămânalului, cu manşeta "N-aveţi valoare": **"Mulţumim. Ne-aţi încurajat şi mai tare!"**

ADRIAN "CHISI" CHISELIŢĂ: **"M-am abonat pe viaţă la Fotbal vest, după ce am văzut poza lui Diminescu inscripţionată cu "Opriţi-l!"**

OCTAVIAN FOALE, prezent la meciul Electrica - FC Bihor: **"Cu ani în urmă, când aveam meci cu UTA sau Bihor, nu mai dormeam de joi..."**

NARCIS PETRE, după meciul CFR Timişoara - Gloria Reşiţa: **"Nu se poate să avem parte de asemenea arbitraje şi pe teren propriu. În altă parte, face unul cu ochiul şi arbitrul o aşează pe var".**

OCTAVIAN POPESCU: **"După meciul cu Turda, băieţii mă întreabau cât a fost la Deta. Le-am spus: "Lăsaţi voi Deta şi jucaţi fotbal. Ce, vreţi să vă promoveze alţii?"**

ADRIAN CUZMANOVICI, observator la meciul Astral - Ind. Sârmei, către antrenorul oaspeţilor Carol Gall, fost antrenor la CSMR când Cuzmanovici era preşedintele clubului din Valea Domanului: **"Carol, nu cred că ai nimic de zis. Arbitrajul a fost corect şi ai pierdut pe mâna ta."**

+ + +

Din cugetările lui Decebal Codru Grădinaru:

"Dl. profesor Jackie Ionescu a încercat să intelectualizeze fotbalul, dar nu a reuşit".

"Arbitrii greşesc din cauza inculturii"

BUGS BUNNY

ŞUTURI ÎN ZID

de Marius Breazu

Activitate concretă, fotbalul nu poate fi despărţit de cifre. Bineînţeles că cea mai importantă contorizare este cea a golurilor, care se transformă rapid în linii de clasament, iar acestea stabilesc imediat locurile din clasament. O privire fugară aruncată peste ierarhiile primelor trei eşaloane divizionare (acţiune efectuată la începutul săptămânii trecute) ne arată o realitate tristă, dacă ne referim doar la echipele care ţin de "zona Fotbal vest". Deşi în mare parte cunoscute, reamintesc locurile pe care le ocupă echipele a căror activitate este inserată în săptămânalul nostru:

Divizia naţională; Poli - 18

Divizia A: CSM Reşiţa - 2; UTA - 8; Gloria Reşiţa - 16; CFR Timişoara - 18.

Divizia B, seria a III-a: Minerul Anina - 15; Metalul Bocşa - 19. Seria a IV-a: UMT - 1; Astral Deta - 6; Electrica - 7; Motorul Arad - 12; Vestpetrom Pecica - 15; FC Arad Telecom - 16; CPL Arad - 18. Graiul sec al cifrelor!

Oamenii şi sfinţirea locurilor

Probabil că nici o parte a ţării în afara Banatului şi Aradului (spun "şi Aradului" pentru că locuitorii oraşului de pe Mureş nu se consideră bănăţeni) nu prezintă la ora actuală un bilanţ atât de dezolant la capitolul poziţii în clasament.

Premiante, dacă poate fi vorba despre aşa ceva, sunt CSM Reşiţa şi UMT, echipe aflate în disputa pentru creşterea cu încă un eşalon. Numai că, din păcate, o serie de zvonuri le apropie mult pe cele două grupări. Şi anume că, nici conducerea reşiţenilor, nici cea a metalurgiştilor de la Pădurea Verde nu sunt încântate de ideea că echipele lor să promoveze în această vară. Dacă aceste zvonuri se vor dovedi reale - iar acest lucru se poate afla peste doar câteva etape - ar fi nu numai grav, dar ar însemna că însăşi esenţa sportului să fie ignorată.

Plutonul "de mijloc" le-ar cuprinde pe UTA, Astral Deta şi Electrica, grupări fără veleităţi - divizionarele B - şi fără forţa necesară atacării unor performanţe similare cu cele din sezonul 1993-94, ca să dăm timpul prea mult înapoi, în cazul "Bătrânei doamne".

Plutonul corigentelor este, din păcate, cel mai "gros". Dacă de situaţia existentă la Poli, CFR sau Gloria, s-a scris mai des în săptămânalului nostru, ar putea surprinde poziţiile echipelor din liga a treia: din cele 9 participante la acest eşalon, nu mai puţin de 6 sunt ameninţate cu retrogradarea în competiţiile de nivel judeţean! Numai că şi în cazul rămânerii în Divizia B, situaţia majorităţii acestor formaţii riscă să se repete şi în sezonul viitor, posibilităţile de îmbunătăţire a activităţii neîntrezărindu-se prea clar la orizont.

Revăzând (contra)performanţele actuale, ajungem la concluzia că în această zonă momentan nu există condiţii pentru obţinerea performanţei în fotbal. Trist, dar adevărat pentru nişte plaiuri unde jucau cu mare succes înainte de război, Chinezul, Ripensia, UDR, AMEFA sau Gloria Arad, tradiţie continuată în anii '50 şi mai apoi de ITA, CFR Timişoara sau chiar Metalul Reşiţa. Când mă refer la condiţiile necesare unei activităţi de succes, mă gândesc, în primul rând, la OAMENI, de care depinde practic totul în orice activitate.

Când vor avea echipele din "zona Fotbal vest" oamenii de valoare atât de necesari?

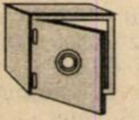

Nu-i vestiaru' seif de bancă

FC ARAD TELECOM PUSĂ PE FAPTE MARI

Începând de săptămâna trecută, stoper-ul UTA-ei, **Adrian Lucaci**, a trecut la FC Arad, până-n vară. Este, de fapt, un "come-back", acesta evoluând pe vremea junioratului la Vagonul Arad, echipă pe scheletul căreia s-a construit acest conglomerat numit acum FC Arad Telecom. Şi alţi jucători arădeni şi-au manifestat dorinţa să joace la acest club. Este vorba de textiliştii **Emil Şerban** şi **Emilian Diaconescu**, ei putând deveni jucători liberi, în cazul în care preşedintele **Dan Ologeanu** nu-şi va respecta obligaţiile financiare promise. Dar achiziţiile telefoniştilor nu se opresc aici. Sâmbătă, la Gara Mare, agenţii noştrii l-au depistat pe preşedintele **Gheorghe Marinca**, prezent la meciul CFR - Gloria. La finele jocului, boss-ul arădean a purtat discuţii cu preşedintele **Sava Simcelescu** în vederea unui împrumut până-n vară a 3 jucători feroviari: **Cristi Florescu**, **Dragan Ianoşev** şi **Mihalache**. La acest trio s-ar mai putea adăuga şi **Gabriel Bota**, care e hotărât să se prezinte în oraşul de pe Mureş cu dezlegarea în mână! Negocierile între cele două părţi au continuat şi ieri după-amiază, rezultatul urmând să vi-l comunicăm săptămâna viitoare. Să mai spunem că Mihalache a primit verde din partea lui Poli, al cărui jucător este, fiind împrumutat la CFR până-n vară. Un alt ceferist care a ajuns la capătul răbdărilor este **Andrei Militaru**, care se plimba cu contractul în mână, după partida cu constructorii reşiţeni. Oamenii noştrii susţin că ar putea fi vorba de o trecere la Electrica. FC Arad doreşte să-şi întărească lotul nu pentru că se teme de o eventuală retrogradare, ci pentru că este dispusă să atace cu toate forţele promovarea în viitoarea ediţie de campionat!

LA BAIA BORŞA CA LA ROVINE!

În urma jocului extrem de dur al celor de la Minerul Baia Borşa, la pauză doi jucători ai Electricii, **Gomoi** şi **Nedelea**, au fost serios accidentaţi, fiind înlocuiţi de **Samargi** şi **Butar**. Organizatorul de competiţii, **Gigi Leu**, i-a solicitat observatorului sucevean Andreicuţi un raport suplimentar în care să consemneze durităţile minerilor. La rândul său, supervizorul partidei i-a solicitat medicului prezent la joc să menţioneze faptul că Gomoi a suferit o plagă sub tendonul lui Achile, iar Nedelea s-a ales cu o gaură de crampon în gambă!

MINERUL ŞTEI SE MUTĂ LA TIMIŞOARA?

După **Sandu Balaj**, alţi doi jucători de la Minerul Ştei au sosit în probe la Poli. Este vorba de **Bogojel** şi **Roşca**, care au şi participat alături de ceilalţi alb-violeţi în ultimele două zile la cantonamentul de la Buziaş. Nu vor mai sosi, în schimb, la studenţi cei 3 jucători de la Cetatea Tg. Neamţ care trebuiau să vină în urma înţelegerii între procuratorul **Florin Iacob** şi fostul jucător al Bacăului, **Avădanei**, antrenor la centrul de juniori din Târgu Neamţ, moldovenii nemaidând nici un semn de viaţă!

SANDVIŞURILE LUI NEA BACOŞ N-AU FOST DE AJUNS

Înaintea partidei CFR Timişoara - Gloria Reşiţa, inimosul nea **Bacoş**, un simpatic pensionar care ajută de ani de zile cu ce poate formaţia feroviară, a venit de acasă cu o groază de sandvişuri şi câteva sticle de vin, pregătite pentru brigada de arbitri. Le-a lăsat în cabină, fluieraşii bucurându-se de mica atenţie oferită. În ciuda acestui fapt, **Alexandru Crişan** şi colaboratorii săi n-au avantajat cu nimic formaţia gazdă. Dimpotrivă, au fragmentat deseori jocul, ceea ce a convenit de minune oaspeţilor. A trecut vremea când se juca şi se arbitra de plăcere!

FERARU L-A VINDECAT PE VALI CIUCUR!

În min. 65 al întâlnirii CSM Reşiţa - Minaur Zlatna, spectatorii prezenţi în Valea Domanului au izbucnit în urale, fără ca pe teren să se fi petrecut ceva notabil. Pe calea undelor a venit vestea că **Feraru** a deschis scorul pentru Dacia Piteşti în partida de la Craiova, cu Electroputere! La câteva secunde de cele amintite mai sus, **Vali Ciucur** era scos pe targă, după o ciocnire cu un adversar. Aflând de la doctorul **Brizu** despre motivul uralelor, "Ravanelli" a sărit de pe targă, revenind iute-iute pe gazon, pentru a-şi anunţa coechipierii de incredibilul rezultat din Bănie. Noroc că arbitrul Marinescu nu i-a arătat cartonaşul galben!

ŞI TOTUŞI, SE POATE JUCA PE TERENUL CSŞ GLORIA

Aminteam într-unul din numerele trecute ale săptămânalului nostru că terenul CSŞ Gloria, din cartierul Subcetate, n-a fost omologat pentru disputarea jocurilor din cadrul campionatului de juniori. Acum este iminentă omologarea lui, dar pentru FC Arad Telecom, în cadrul aceleiaşi competiţii de juniori! Încă o dată, federaţia nu se dezminte!

O ÎNCĂLZIRE NEOBIŞNUITĂ

Oarecum surprinzător, jucătorii lui Minaur Zlatna au ieşit la încălzire cu 30 de minute înaintea orei oficiale de începere a partidei cu CSM Reşiţa. Ei au efectuat chiar vreo 10 serii de sprinturi scurte, în faţa vestiarelor, plasate sub tribună. Ieşind din cabina gazdelor, antrenorul **Viki Roşca** era cât pe ce să fie dărâmat de un jucător al Minaurului! Surprins, tehnicianul reşiţenilor a avut o reacţie simpatică, întrebându-se: **"Ce au furat ăştia, de fug aşa?"** Culmea e că nu mult a lipsit ca ardelenii să fure un punct din Valea Domanului!

AGENTURA

Centrul Auto IATSA 2
Timişoara, Calea Şagului 201
tel 950
Dealer DAEWOO Automobile
Cielo, Espero, Tico, Damas, Avia

- 30% avans
- 8-18% dobândă pe an
- 12-36 rate lunare

Cel mai eficient sistem de rate pentru
CIELO, TICO, DAMAS

NOU! ESPERO 1.8
(opţional şi cu ABS)

oferta speciala TICO şi camionul AVIA
la preţuri fără taxa de drumuri, până la epuizarea stocului.

Show-room şi magazin piese de schimb Dacia şi Oltcit în Calea Aradului, vis-a-vis de Poligrafie

CARAS

Minerul Cozla a aruncat prosopul

ENERGIA POIANA MĂRULUI - ARSENAL 0-8 (0-3)

Au marcat: Ababei (6, 10, 53, 74), Pătuleanu (16, 88), Burnea (76 - autogol), Nemeş (83). Eliminat: Mladin (Energia).

Au arbitrat: Gh. Gril - P. Beşliu, M. Pane (toţi Bocşa).

MUNDUS CARANSEBEŞ - METALUL TOPLEŢ 7-0 (2-0)

Au marcat: Solva (35), Drăghia (40), Hanţu (53), Arnăutu (61), Vlăduţi (69), Kosztner (85, 89).

Au arbitrat: Gh. Surdu - C. Voinescu, C. Manda (toţi Reşiţa).

CS ORAVIŢA - FOREST ZĂVOI 5-1 (1-1)

Au marcat: Zah (12), Rediu (63), Miu (79), Halas (83), Manea (87) - Rediu (23 - autogol).

Au arbitrat: I. Secula - D. Vătafu, V. Olar (toţi C-sebeş).

MINERUL NERA BOZOVICI - BISTRA GLIMBOCA 5-1 (1-1)

Au marcat: Negru (16), Beloescu (65, 87), Găină (75), Dragilă (77) - Gheju (25).

Au arbitrat: D. Micloşină - C. Anghel, M. Donţa (toţi Reşiţa).

DUNĂREA MOLDOVA NOUĂ - MINERUL OCNA DE FIER 1-2 (1-2)

Au marcat: Milenovici (43 - penalty) - Stoia (9, 28).

Au arbitrat: M. Varzan - S. Mihart, C. Ştefan (toţi C-sebeş).

METALUL OŢELU ROŞU - MINERUL MOLDOVA NOUĂ 2-0 (1-0)

Au marcat: Tiba (25), Vucescu (61). Eliminaţi: Stănică şi Minea (ambii de la oaspeţi).

Au arbitrat: M. Medar - M. Păunescu, D. Tigănele (toţi Reşiţa).

CANTARA CICLOVA - METROPOL TIROL 2-1 (0-0)

Au marcat: Şipanu (70), Străinescu (84) - Savu (66).

Au arbitrat: Gh. Tiuch - I. Ban, M. Lungocea (toţi C-sebeş).

CAROMET CARANSEBEŞ - MINERUL COZLA 9-0 (6-0)

Au marcat: Buliga (8), Puiu (19, 25, 37), Păsulă (31), Marcu (38 - autogol), Bojin (47, 64), Mălăescu (53). Meciul a fost întrerupt în min. 64, echipa din Cozla rămânând în 6 jucători, prezentându-se la joc cu doar 11 jucători, 5 accidentându-se în timpul partidei.

Au arbitrat: V. Mihuţ (Anina) - P. Vulpe (Reşiţa), V. Botezatu (Herculane).

● Meciul Energia Poiana Mărului - Cantara Ciclova (pe teren 0-0) a fost omologat cu 3-0 în favoarea celor din Ciclova deoarece Energia a folosit doi jucători în stare de suspendare (Manea şi Colbu).

ALEX IZVERNARI

CLASAMENT

1. METALUL OR	22	17	3	2	68-15	54	+21
2. CFR C_SEBEŞ	22	17	3	2	53-12	54	+21
3. CAROMET	22	17	0	5	72-15	51	+18
4. ORAVIŢA	22	16	2	4	58-11	50	+14
5. MINERUL MN	22	13	4	5	59-21	43	+13
6. MUNCITORUL	22	13	3	6	39-23	42	+6
7. ARSENAL	22	10	6	6	42-20	36	+6
8. DUNĂREA MN	22	11	2	9	44-30	35	-1
9. ZĂVOI	22	9	1	12	28-36	28	-5
10. MUNDUS	22	7	6	9	50-24	27	-6
11. CICLOVA	22	7	2	13	23-57	23	-10
12. BOZOVICI	22	6	3	13	27-43	21	-15
13. GLIMBOCA	22	6	3	13	23-71	21	-12
14. COZLA	22	5	4	13	25-46	19	-11
15. OCNA	22	6	1	15	29-52	19	-14
16. METROPOL	22	6	1	15	25-75	19	-11
17. TOPLEŢ	22	6	0	16	23-51	18	-15
18. ENERGIA	22	3	2	17	15-101	11	-22

ETAPA VIITOARE

Et. 23 (sâmbătă, 5 aprilie): Topleţ — Bozovici (1-0); Minerul M.N — Caromet (3-2); Arsenal — Ciclova (3-0); Zăvoi — Dunărea (0-0); Cozla — Energia (4-3); Ocna de Fier — Metalul O.R. (0-9); Glimboca — Muncitorul (0-4); Metropol — Mundus (1-9); CFR C-sebeş — CS Oraviţa (0-1).

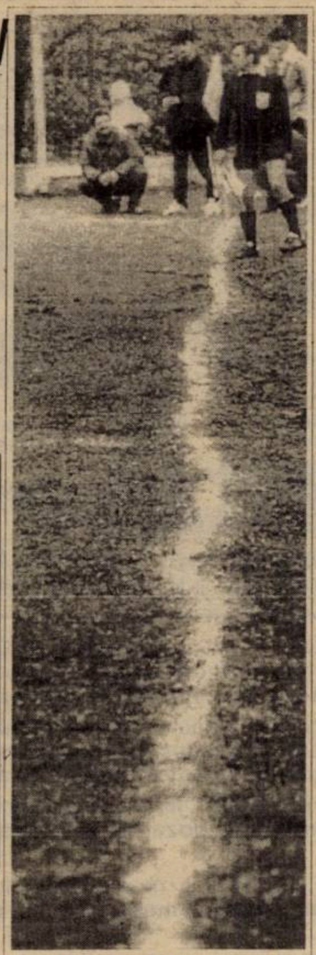

După ce un tuşier fuge 90 de minute pe lângă linia de aut trasată pe stadionul "Prescom", e mare mirare să nu plece beat de la meci!

Pe un teren imposibil...

MUNCITORUL REŞIŢA - CFR CARANSEBEŞ 2-3 (1-3)

Stadion PRESCOM (în pădure), teren subdimensionat (foarte prost), timp închis, spectatori 70.
Arbitri: P. Herghelegiu - D. Mihalcea, N. Gogean (toţi din Bocşa).
Observator: Adrian Cuzmanovici (Reşiţa).
Cartonaşe galbene: —
MUNCITORUL: Dumitru (20, Dinculeasa, 56, Bosioc) - Măruia - Selep, N. Cârjan, Dumitrache - Decă, Smaranda, Grădinaru (67, I. Cârjan) - Doterman (56, COCOŞ), A. CÂRJAN (cpt.), Roman.
Antrenor: Doru Ruse.
CFR: AMBRUŞ - Poienariu - Ardelean (cpt.) (85, Nemeş), Ciobanu, D. Eduard, MANICEA - I. Simion, D. IANU, Manole (67, Mateiaş) - Stroia (89, Gheorghiosu) GR. BALEA.
Antrenor: Dan Firiţeanu.
Au marcat: STROIA (min. 5), după un pressing asupra portarului; MANICEA (min. 8), direct din corner, portarul atingând mingea care a trecut printr-o pădure de picioare; D. IANU (min. 24), cu "spatele", după un corner executat de Manicea; MĂRUIA (min. 26) din penalty, acordat pentru un henţ comis de Poienariu; DUMITRACHE (min.65), din colţul careului mic la o învălmăşeală.
JUCĂTORUL MECIULUI: GR. BALEA.

● Într-o poieniţă, pe malul unei ape, numai fotbal nu se poate numi ce s-a jucat pe un teren impropriu amplasat în ... pădure. ● Oaspeţii au avut un start fulminant, dar gazdele, încurajate de galerie, chiar şi la 0-3 ar fi putut răsturna rezultatul după numărul ocaziilor din repriza a doua. ● A impresionat Grigore Balea care, printre "deluşoarele" de pe teren şi-a demonstrat o tehnică de jucător de divizia A.

ALEXANDRU SILVĂŞAN (preşedinte CFR): **"Rezultatul este extraordinar pentru noi. Atrag atenţia că prea multe echipe sunt pornite împotriva noastră ca şi arbitrajul care astăzi a permis un adevărat măcel!"**

DORU RUSE: **"Au jucat în primele 15 minute mai bine şi ne-au bătut. Ai noştri s-au trezit, dar prea târziu".**

PETU FUCHS

Rezultatele etapei a 21-a

Metropol - Poiana Mărului 1-0, CFR Caransebeş - Nera Bozovici 2-1, Bistra Glimboca - Topleţ 2-1, Minerul Moldova Nouă - Dunărea Moldova Nouă 3-1, Arsenal -Caromet 0-2, Ciclova - Mundus 1-0, Ocna de Fier - CS Oraviţa 0-2, Zăvoi - Muncitorul 0-1, Cozla - Oţelu Roşu 1-2.

div. C ARAD

Gigi Domide la primul eşec

INDAGRARA ARAD - GLORIA ARAD 2-0.

Victorie dificilă obţinută de gazde în faţa echipei lui Flavius Domide. Oaspeţii au ratat câteva ocazii de gol care puteau răsturna soarta partidei. A marcat Lazăr (2) - ultimul din lovitură de la 11 m. Au arbitrat E. Roşu - G. Qanţă, A. Păcurar.

STĂRUINŢA DOROBANŢI - CRIŞANA SEBIŞ 1-2.

Rezultatul constituie una dintre surprizele etapei. Prin aceasră înfrângere, gazdele îşi îngreunează mult situaţia din clasament, în timp ce Crişana respiră uşurată! Au marcat Szabo, respectiv Zaharia (2). Au arbitrat Cl. Tripa - V. Ciurescu, N. Forton.

PETROMUREŞ ZĂDĂRENI - ŞOIMII LIPOVA 2-2.

Oaspeţii au condus cu 2-0, iar în repriza a doua cei de la Zădăreni au egalat în numai două minute. Au arbitrat P. Bândea - Şt. Mercea, M. Gudiu.

VICTORIA NĂDLAC - CRIŞUL CHIŞINEU CRIŞ 2-0.

Nădlăcanii scapă cu greu victoria pe teren propriu. De această dată, au învins datorită golurilor reuşite de Iaroş şi Moţiu. Au arbitrat Tr. Enoiu - C. Bele, M. Toderici.

AVÂNTUL TÂRNOVA - CFR ŞAGU 1-0.

Golul victoriei a fost înscris de Husa, din lovitură de la 11m. Au arbitrat V. Sabău - M. Axente, D. Rusan.

VULTURII SOCODOR - FC INEU 2-0.

Gazdele nu cedează şi reuşesc o victorie dătătoare de speranţe. Au arbitrat V. Toderici - P. Maghiar, M. Mager.

GLORIA CERMEI - TRICOUL ROŞU BLĂNARUL 2-2.

Evoluţia scorului e foarte intersesantă, Oaspeţii au condus cu 1-0, iar Gloria cu 2-1. Arădenii au egalat în ultimele două minute de joc. Pentru gazde au înscris Tomuţa şi Văcaru, respectiv Ciumedean şi Topor pentru arădeni. Au arbitrat M. Bondar - A. Miharţ, Gh. Petrişor.

ROMVEST ŞOFRONEA - AGRO CURTICI 1-2.

Meci în familie între localităţi învecinate şi prietene. Au arbitrat D. Ologeanu jr. - A. Ozdeanu, L. Ţandără.

OVIDIU PĂCURARIU

CLASAMENT

1. INDAGRARA	24	17	3	4	71-30	54	+21
2. AS VLADIM.	24	16	4	4	66-22	52	+19
3. TRIC. ROŞU	24	15	3	6	58-29	48	+12
4. LIPOVA	24	12	3	9	66-40	39	+3
5. TÂRNOVA	23	12	3	8	34-37	39	+3
6. ROMVEST	23	12	2	9	50-47	38	+2
7. CERMEI	23	10	5	8	49-42	35	-1
8. GLORIA AR.	24	10	4	10	40-36	34	-5
9. PÂNCOTA	23	9	6	8	38-40	33	-3
10. INEU	24	10	3	11	33-44	33	0
11. NĂDLAC	24	9	5	10	44-52	32	-4
12. CURTICI	24	8	5	11	40-52	29	-7
13. SEBIŞ	24	9	2	13	36-51	29	-7
14. CH. CRIŞ	24	7	4	13	53-62	25	-8
15. SOCODOR	23	7	4	12	31-57	25	-11
16. CFR ŞAGU	24	7	3	14	45-54	24	-9
17. DOROBANŢI	24	7	3	14	37-52	24	-15
18. ZĂDĂRENI	24	6	6	12	40-58	24	-12
19. V.CEASURI	23	6	4	13	34-60	22	-14

ETAPA VIITOARE

Et. 26 (sâmbătă 5 aprilie): CFR Arad — Cermei (2-7); Sebiş — Conar (0-1); Cr. Ch.-Criş — Dorobanţi (2-5); Lipova — Nădlac (2-5); FC Ineu — Pâncota (2-5); Vladimirescu — Romvest (1-1); Tr. Roşu — Socodor (3-1); Curtici — Târnova (0-3); Indagrara — Zădăreni (3-1).

Rezultatele etapei a 24-a

Şoimii Lipova - Indagrara 3-0; CFR Şagu - Şofronea 4-0; Crişul Chişineu Criş - Zădăreni 8-1; FC Ineu - Cermei 2-1; Vladimirescu - Dorobanţi 2-0; Gloria Arad - Pâncota 8-1; Curtici - Victoria Ceasuri 7-0; Tricoul Roşu - Târnova 3-0; Sebiş - Nădlac 1-0.

În urmărirea liderului

VICTORIA CEASURI - AS VLADIMIRESCU 0-1 (0-1)

Stadion ICRTI; teren denivelat; timp friguros, cu vânt; spectatori 100 (marea majoritate din Vladimirescu)
Observator: Fl. Romanescu
Cartonaşe galbene: P. Bota, Danciu — Alb, Arhilie.
VICTORIA CEASURI: BUDA - Oală - UNGUR, Şiclovan (cpt), Streţcu - Kocsis (46, Păşcălău), I. Bota, Horvath, SPETH - P. Bota, Danciu.
Antrenor: D. Oală. Pe bancă: Dulcean, Gherhardt, Badynka.
AS VALDIMIRESCU: Fl. Moţ - BUCUR - ALB, A. Moţ - Văzoc (68, Burtea), OLTEANU, Bârsăuan (63, Felnachichi), ICHIM, Arhilie (cpt) - Orosz (88, Nicola), Ţicală.
Antrenor: S. Iancu. Pe bancă: Tripşa, Laytar, Teuşde.
A marcat: ICHIM (min. 31), cu un şut din interiorul careului.
JUCĂTORUL MECIULUI: BUDA.

● Dorinţa neapărată de victorie şi starea jalnică a terenului au făcut ca echipa oaspete să joace precipitat, cu mingi la bătaie, care au fost uşor respinse de apărarea gazdelor. ● Numai vântul puternic care a bătut aproape tot timpul partidei a mai atenuat din tăria traiectoriei mingii. ● A fost suficient un moment de neatenţie din partea gazdelor şi Ichim a reuşit un gol care s-a dovedit hotărâtor în soarta partidei. ● După reluare, vizitatorii au ratat câteva ocazii mari de gol, Orosz dovedindu-se campion la acest capitol, iar tânărul portar Buda arătându-se foarte inspirat. ● În cele din urmă, partida s-a încheiat cu o victorie logică a celor din Vladimirescu, succes care îi menţine în apropierea liderului, lupta pentru câştigarea seriei rămânând deschisă, spre liniştea AJF-ului...

OVIDIU PĂCURARIU

div. C TIMIS

Săptămână neagră pentru Şoimii Textila

OBILICI SÎNMARTINU SÎRBESC - FC JIMBOLIA 3-1

Au marcat: Corban (74), Mierea (78), Hausler (83) - Virlan (85).

Au arbitrat: C. Avram - C. Făniţă, V. Igna.

COMTIM - TIMPURI NOI GIARMATA 0-1

A marcat: Boldureanu (8)

Au arbitrat: R. Malac - P. Pecarov, P. Velcotă.

AZUR TIMIŞUL ŞAG - AC RECAŞ 1-0

A marcat: Triţoiu (63).

Au arbitrat: Z. Ciev - M. Petcu, I. Juravle.

ŞOIMII TEXTILA - TEHNOLEMN 1-3

Au marcat: Cibi (52) - Sorescu (10), Bâgu (18), Bledea (38 - penalty).

UNIREA PECIU NOU - MUREŞUL CENAD 0-1

A marcat: Suboni (36)

Au arbitrat: I. Buna - D. Polk, A. Cârstea

VULTURII LUGOJ - CELULOZA MODERN 1-5

Au marcat: Benescu (70) - Rosenblum (13), Durlă (19, 31, 50), Wucinger (26)

Au arbitrat: R. Avram - D. Gligorovici, E. Iercu.

BANCOM COMLOŞU MARE - MONDIAL LUGOJ 1-0

A marcat: Gherman (52)

Au arbitrat: G. Stoicovici - D. Banu, I. Manole

UNIREA SÎNNICOLAUL MARE - FĂGEŢEANA ELBA FĂGET 4-0

Au marcat: Cseh (20), Căprărescu (42, 54), Asăvoaie (44).

Au arbitrat: I. Lajos - V. Daminuţă, R. Urecheatu.

PHOENIX BUZIAŞ - LAMINORUL NĂDRAG 1-3

Au marcat: Moldovan (50) - Lăzărescu (8), Stincuţă (54, 86).

Au arbitrat: O. Trandu - D. Ionescu, S. Caia.

DAN GÂRLEA

Rezultatele et. 22

AC RECAŞ - ŞOIMII TEXTILA 4-0: Mitrache (4, pen.), Cical (22), Podean (53), Micu (85); **TEHNOLEMN - COMLOŞU MARE 4-5:** Bâgu (9, 86, 90), Holcz (81) - Robu (49), Roşu (52), Capstrâmb (56), Gherman (73), Buruiană (82). **MONDIAL - PECIU NOU 3-0**: Popeţi (2), Preda (37), Bădău (79). **MODERN - SÂNMARTINU SÂRBESC 2-1**: Wucinger (27), Romiţan (43) - Rotariu (14). **SÂNNICOLAU MARE - VULTURII 3-0**: Bălăban (21, 70), Stoianov (83); **FĂGET - CENAD 1-2**: Ionescu (3) - Suboni (44), Tudor (86); **GIARMATA - BUZIAŞ 1-1**: Vlătănescu (21) - Miclea (40); **LAMINORUL - AZUR ŞAG 2-1**: Iova (14), Stincuţă (25) - Kovacs (23). **JIMBOLIA - COMTIM 0-0.**

CLASAMENT

1. RECAŞ	23	18	1	4	52-19	55	+22
2. ŞOIMII	23	17	1	5	58-32	52	+16
3. ŞAG	23	13	3	7	52-25	42	+6
4. SÂNMARTIN	23	13	2	8	71-41	41	+5
5. CENAD	23	13	2	8	43-38	41	+8
6. SÂNNICOL.	23	11	5	7	38-26	38	+2
7. PECIU	23	11	5	7	39-30	38	+2
8. TEHNOLEMN	23	12	2	9	39-35	38	+5
9. MODERN	23	10	5	8	53-38	35	+2
10. COMLOŞ	23	9	3	11	42-37	30	-6
11. GIARMATA	23	8	6	9	28-26	30	-3
12. MONDIAL	23	8	5	10	32-30	29	-4
13. BUZIAŞ	23	6	7	10	31-38	25	-11
14. NĂDRAG	23	7	4	12	26-52	25	-8
15. JIMBOLIA	23	6	5	12	26-54	23	-10
16. COMTIM	23	5	5	13	36-62	20	-16
17. FĂGET	23	5	3	15	25-66	18	-15
18. VULTURII	23	1	4	18	18-60	7	-29

ETAPA VIITOARE

Et. 24 (sâmbătă, 5 aprilie); Recaş — Buziaş (2-1); Cenad — Comloş (2-3); Făget — Peciu Nou (2-4); Giarmata — Obilici (2-1); Modern — Sînnicolau (1-3); Nădrag — Comtim (0-3); Jimbolia — Vulturii (0-3); Tehnolemn — Şag (1-3); Mondial — Şoimii (1-3).

TOP & ANTI TOP

ÎNTRE CEZAR...

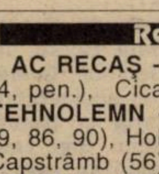

1. **A.S. VLADIMIRESCU.** Cu două victorii consecutive, această echipă s-a apropiat la doar două puncte de lider.

2. **A.C. RECAŞ.** Felicitări pentru categorica victorie din derby-ul cu Şoimii Textila.

....

4868 **Şoimii Textila.** După 6 luni de zile băieţii din Calea Aradului au pierdut două jocuri în 4 zile, marcând un gol şi încasând 7!

......

8463 **ZĂDĂRENI, PÂNCOTA ŞI VICTORIA CEASURI.** Trei grupări care au încasat 23 de goluri într-o etapă! Probabil le-a stat tuturor... ceasul!

....

9564 **COZLA, TOPLEŢ, POIANA MĂRULUI.** Trei formaţii mai hotărâte, care au scos de 24 de ori mingea din plasă sâmbăta trecută! Este cazul să se mărească numărul competitoarelor în divizia C. Doar spectatorii vor să vadă goluri.

...ŞI MĂGAR

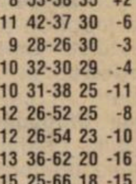

Justiție la CURTEA SUPREMĂ

„Cornel Dinu ne-a trântit ușa-n nas!”

Rep. **Dle. profesor Ilie Pătruică, sunteți persoana competentă în a-mi răspunde la o întrebare legată de un “meci” care va avea loc în 8 aprilie la București, în care pe terenul numit Curtea Supremă de Jutiție se vor întâlni cluburile DINAMO și CSMR pentru soluționarea cazului Pușcaș.**

I. P. În urma contractului de transfer a lui Cristi Pușcaș de la CSMR la DINAMO , clubul bucureștean a rămas restant cu suma de 19500 de dolari, la care s-au calculat încă aproximativ 68 milioane dobânzi.Cu toate intervențiile făcute de foștii președinți Gh. Simion și Adrian Cuzmanovici, și chiar de mine, am fost tratați cu refuz. A fost invocată hârtia semnată de Adrian Cuzmanovici care la data respectivă a confirmat că Dinamo nu mai avea obligații față de CSMR. Ultima rată, cea de aproximativ 20.000 de dolari urma să fie scadentă mai târziu. La un moment dat Cornel Dinu ne-a și trântit ușa în nas.

Rep. **Cum ați reacționat?**

I. P. Ne-am bazat pe Legea nr 21/ 1924, numită “Legea Sturza” ,și i-am acționat la Tribunalul Caraș-Severin.

Rep. **Care va dat câștig de cauză, obligând clubul Dinamo să achite banii așa cum a-ți solicitat...**

I.P. Ei însă au făcut recurs la Curtea de Apel din Timișoara.Aceasta însă a greșit grav, încălcând codul de procedură civilă, a casat hotărârea Tribunalului Caraș-Severin și, pe motivul că acesta nu a fost competent, a dat judecarea cazului Tribunalului București! Imediat, noi nu am acceptat mutarea și am făcut recurs la Curtea Supremă de Justiție, pentru că s-a încălcat art. 10 și 12 din Codul de procedură civilă și art. 897 din Codul Comercial.

Rep. **Sperați în dreptate?**

I. P. La Curtea Supremă altfel se judecă decât la Tribunalul din București, unde ar fi putut să se judece sub influența Ministerului de interne. Dealtfel, recursul la hotărârea Tribunalului Caraș-Severin a fost făcut de Ministerul de Interne ca reprezentant al clubului...Dinamo. Fără să depună la dosar actele care să-i certifice calitatea de reprezentant! În nici unul din Monitoarele Oficiale din anii 1991-1996 nu este prevăzut așa ceva! Deci hotărârea Curții de Apel Timișoara a fost abuzivă, au dat-o ca să se spele pe mâini, vezi bine, la București se vor descurca ei...

Rep. **La judecare va avea acces și presa?**

I. P. Ne judecăm la primul termen în 8 aprilie, la ora 8.30 în sala 342, iar presa are cu siguranță acces pe calea Rahovei nr.4, sector 4. Eu acolo le pregătesc o “bucurie” cerând instanței să le blocheze contul până la judecarea definitivă a cauzei!

Rep. **În altă ordine de idei, cum sunteți mulțumit de prestația echipei?**

I.P. Băieților nu le pot imputa nimic. La meciul cu Zlatna, s-au străduit, au creat atâtea ocazii, dar nu există o concepție de joc care să-i păcălească pe adversari, să-i atragă în cursă. Le-am spus: **“mă, voi jucați exact ca Rapidu'!”**. Au valoare dar sunt doar muzicanți fără dirijor, orchestra nu-i bună...

ILIE PĂTRUICĂ

Rep. **Poate CSMR-ul să se bată pentru promovare?!**

I. P. Poate. Dar obiectivul este încă departe....

Rep. **În afară de CSR și de dvs. cine mai sponsorizează echipa?**

I.. P. Au venit câteva firme cu câte un milion, un milion și jumătate...

Rep. **...Iar Electro dă 3 milioane de jucător la victorie în deplasare, 1,5 la câștig acasă și 5000 dolari primă de promovare.**

I.P. Ați citit dvs astea undeva?

Rep. **În “Sportul Românesc”. A mai scris că din prime se rețin 20 la sută ce se vor da doar la promovare, odată cu ceilalți 5000 de dolari promiși. CSMR ce zice de sumele astea?**

I.P. Eu pot să spun că noi nu o să putem ajunge vreodată la sumele acestea. Forța noastră este departe... Dar pe noi nu ne interesează primele lor... Dacă noi câștigăm la Sibiu, lucrurile vor începe să se limpezească.

Rep. **Se va primi ceva după transferul lui Pușcaș de la Jiul la Steaua?**

I.P.: Nu. Numai dacă se făcea transferul în străinătate. L-au "făcut" fără să știu eu.

PETRU FUCHS

FĂRĂ PRELUARE

Baremuri cu sughițuri

După cum se poate observa fără prea mari eforturi, Phoenix Buziaș este într-o cădere mai mult decât liberă. Fluctuația de jucători, antrenori, conducători și președinți vine să completeze tabloul cenușiu al grupării. La partida disputată acasă contra “ciocănarilor” din Nădrag (scor 1-3) s-a întâmplat un lucru mai puțin obișnuit: baremul celor trei arbitri nu s-a dat imediat la finalul meciului, ci după aproximativ două ore. Norocul a făcut ca centralul jocului, Orlando Trandu, să rămână în localitate, cantonamentul echipei Poli fiind organizat tocmai în Buziaș!

Stadion strategic

Arena reșițeană Prescom, unde joacă echipa Muncitorul, este plasată în mijlocul unei păduri, din acest punct de vedere asemănându-se “tactic” cu stadionul din Anina. Oaspeții, în dorința lor de a câștiga timp cu orice preț, pot trimite mingea ori de câte ori doresc dincolo de gardul împrejmuitor, în valurile râului Secu, ce curge alături. Până la aducerea mingii de rezervă, arbitrul poate acorda cele 3 minute regulamentare și apoi sfârșitul meciului, cu scorul 0-3... La Anina, Robby Benczik avea pregătite 99 de mingi...

Arbitru menajat

Sâmbătă, la meciul Victoria Ceasuri - A. S. Vladimirescu, arbitru de centru a fost desemnat E. Arsa, care duminică urma să oficieze la derby-ul local al Diviziei B, Motorul - CPL. La cererea sa și cu aprobarea observatorului, a fost înlocuit cu unul dintre tușieri, Arsa fiind suspect de o întindere, ocazie cu care s-a menajat pentru jocul de duminică.

Când arbitrul se plictisește

Probabil nimeni nu ar fi pronosticat victoria Tehnolemnului la Șoimii Textila. Conturată încă din prima repriză, evoluția lemnarilor nu i-a dat prea multe bătăi de cap tușierului Gh. Stănescu, cel care i-a avut pe atac pe câștigători, în prima parte. După pauză, impulsionate de nou intratul Moldovan, gazdele au încercat să recupereze terenul pierdut. La un moment dat, semnalizându-l afară din joc pe Moldovan, Stănescu i-a spus:**”Ai fost un metru în ofsaid. Dacă erai juma' de metru, te lăsam “**. După câteva minute, arbitrul a închis ochii la o poziție neregulamentară a aceluiași Moldovan, aflat cu vreo metri în spatele ultimului fundaș advers. Prilej pentru asistent să-i arunce împricinatului: **“Țigane, ca să nu plângi, te-am lăsat!”**

Penalty-urile, boală veche

Miercuri, în etapa intermediară din C Caraș, Caromet a reușit o victorie prețioasă la Reșița, în fața Arsenalului. A surprins neplăcut ușurința cu care, în minutul 85, Nanu (ex Sportul Stud., ex Gloria Reșița, acum la Arsenal), a ratat un penalty. Șutul său “în plopi” ne-a amintit de un alt penalty executat în același mod de Șola (tot de la Arsenal), în barajul pentru promovarea din vara trecută. Președintele “tunarilor” a amenințat cu schimbarea antrenorului la primul eșec acasă, iar jucătorii au fost chemați a doua zi la lucru. Să facă, sau să dea tunuri?

Program profesionist

În ziua meciului cu Șoimii Textila, echipa Tehnolemn a avut un program profesionist: la ora 12 jucătorii au servit masa, după care a urmat o ședință tactică la video, lotul urmărind înregistrarea partidei Milan - Bologna. Nu știm în ce măsură acest program, pregătit de antrenorul Ciprian Urican, a influențat evoluția echipei și scorul partidei respective, care le-a fost favorabil lemnarilor cu 3-1. Cert este că s-a făcut un pas...

Adrian Onica în ghips

Proaspătul arbitru de categoria I Adrian Onica - zis Oacheșul - de profesie vameș la Deta, s-a accidentat în cursul săptămânii trecute la tendonul lui Achile de la piciorul drept, în timpul unui meci în sală. Urmarea e ceva mai gravă, întrucât Adrian nu va mai putea arbitra vreo trei săptămâni, piciorul fiindu-i imobilizat în ghips. Riscurile meseriei!

Patrupede în asistență

În minutul 18 al jocului Șoimii - Tehnolemn scorul era deja 0-2. Nelipsit la meciurile militarilor, căpitanul Dan Crișan - zis Tupolev, era însoțit de câinele său, total indiferent față de ceea ce se petrecea pe terenul său de joc. Tolănit, cu spatele spre suprafața de joc, aceasta a stârnit exclamația fostului jucător al Șoimilor, Dan Mita: **“Și câinelui lui Dan Crișan îi e rușine că Șoimii sunt conduși cu 2-0!”**

Echipamentul, o problemă

Ca și acum doi ani, Tehnolemnul s-a prezentat la partida cu Șoimii cu un echipament asemănător la culoare cu cel al gazdelor. Dacă atunci cei din Calea Aradului le-au pus la dispoziție un rând de tricouri vizitatorilor, iar scorul partidei a fost egal, de această dată le-a sărit în ajutor unul dintre fanii “lemnarilor”, Janos Szekely, care le-a cedat tricourile, deși echipa sa Szek & Wik avea meci la Covaci, în campionatul municipal. Până la urmă, Szek & Wik a pierdut la Covaci, tricourile norocoase, fiind purtate de Tehnolemn, câștigători în fața Șoimilor! Din echipa victorioasă nu a făcut parte Buzun, care are piciorul în ghips, datorită fisurii pe tibie suferite în jocul de marți, pierdut de Tehnolemn cu 4-5 în fața calor din Comloș.

RASPUȚIN

JUSTIȚIE ȘI ÎN C-ARAD...

“Am făcut și dintr-un boschetar fotbalist!”

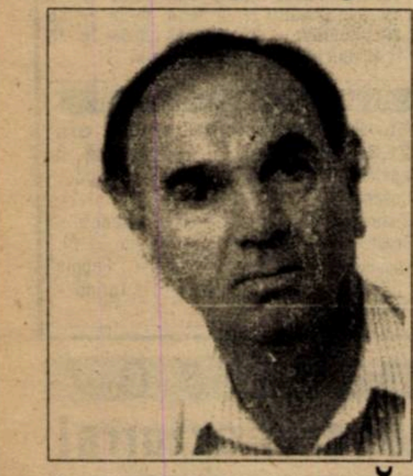

IOAN PETRICĂ
(președinte A.S. Vladimirescu)

REP: **Dle Petrică, ce funcție îndepliniți la AS Vladimirescu?**

I.P.: Sunt președintele Asociației sportive.

REP: **Vă rog să vă expuneți punctul de vedere în legătură cu identitatea AS Vladimirescu, limita de competență, deoarece cei de la FC Arad Telecom și-au expus părerea...**

I.P.: AS Telecom a decis să-și dispute jocurile de campionat din Divizia C pe terenul din Vladimirescu și domnul Marinca m-a numit director sportiv, adică să conduc toată activitatea sportivă de la acest club. În repetate rânduri i-am atras atenția dlui Marinca că singur nu mai eram în stare să susțin cheltuielile legate de această echipă. Am propus ca FC Arad Telecom să participe cu 50 la sută din cheltuieli. Cei de acolo m-au refuzat și mi-au spus că în asemenea condiții vor muta echipa la Curtici. Eu am preluat echipa în anul 1995 cu -15 în clasamentul adevărului și am cheltuit enorm pentru a o scăpa de la retrogradare. Au folosit șantajul în relațiile cu mine. Eu am cheltuit bani de la mine din buzunar. Primeam dividende de la firmă și le foloseam pentru echipa de fotbal, uneori fără știrea familiei mele!

Există un protocol semnat de toți cei interesați, pe care vi-l pun la dispoziție (**n.n. - vezi copia în facsimil**), în care s-a prevăzut clar că denumirea echipei se poate schimba. În aceste condiții, eu am făcut acte pentru schimbarea denumirii echipei, pe care le-am înaintat FRF-ului. Federația română de fotbal mi-a dat răspuns favorabil, care i-a parvenit și AJF Arad, așa că noua denumire a echipei a devenit AS Vladimirescu.

REP: **Deci dvs. sunteți practic cel care scoate bani din pungă și îi cheltuie cu această echipă de fotbal?**

I.P.: Sunt bani pe care ar fi trebuit să îi cheltui în casă la mine și eu îi investesc în fotbal...

REP: **Presupun că aceste sume de bani investite sunt mari chiar și la acest nivel. Puteți face față singur?**

I.P.: În cazul în care vom realiza obiectivul propus, încă doi-trei colaboratori de-ai mei, cărora nu le pomenesc încă numele, mă vor sprijini cu siguranță. Lupta pentru câștigarea campionatului este încă deschisă. Au șanse Indagrara Arad, noi și chiar Tricoul Roșu Blănarul. În cazul fericit că vom ajunge la baraj, datele problemei se vor schimba și cu siguranță că și alți asociați ai mei mă vor sprijini.

REP: **Să înțeleg că indiferent de rezultatul final al acestui sfârșit de sezon activitatea echipei va rămâne la Vladimirescu?**

I.P.: Evident.

REP: **Să analizăm și cealaltă fațetă a problemei. În cazul fericit al unei promovări, terenul din Vladimirescu ar face față rigorilor Diviziei B?**

I.P.: Am realizat o tribună cu 1200 de locuri. Avem încălzire centrală pe gaz, pe care am făcut-o tot eu din banii proprii. Este un stadion, zic eu, mult mai bun decât al multor echipe din Divizia B, la ora actuală.

REP: **Cum sunt plătiți componenții echipei?**

I.P.: Marea majoritate sunt plătiți de către mine, dar aceștia și lucrează la firmă. Unii își satisfac stagiul militar, alții sunt studenți care primesc și ei un stimulent financiar, dar la noi primă de joc nu există.

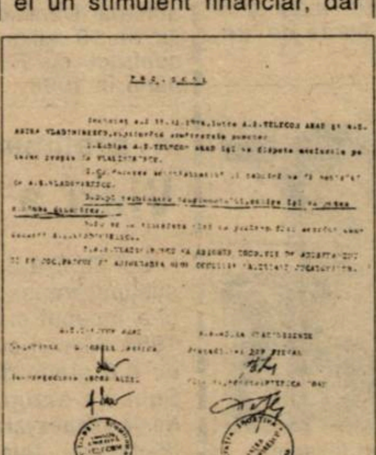

REP: **Campionatul încă se joacă. Sunteți în urma Indagrarei cu cinci puncte la adevăr. Cum apreciați șansele echipei dvs.?**

I.P.: Eu cred în șansa noastră, mai ales că Indagrara a primit în două meciuri în deplasare șapte goluri și a marcat doar unul, în timp ce noi, de exemplu, am primit șapte goluri în șapte meciuri. Dacă campionatul se va juca corect, șansele noastre sunt reale.

REP: **Considerați că AJF Arad este imparțială în această problemă?**

I.P.: Nu pot să mă plâng sub acest aspect. La toate meciurile cheie, atât ale noastre, cât și ale Indagrarei, au desemnat arbitri cu prestanță, care nu au influențat rezultatele.

REP: **Revin cu o întrebare. La această oră este lămurită situația echipei AS Vladimirescu față de FC Arad Telecom?**

I.P.: Eu știu deocamdată că FRF a luat o hotărâre în ceea ce ne privește. Este adevărat că același for ar putea să revină asupra deciziei. Dar să nu se uite că am luat această echipă de la zero. Am ajutat un jucător care ziceai că-i boschetar, nu avea nici unde să doarmă. I-am dat o garsonieră! Mi-a plăcut întotdeauna să ajut oamenii. Dacă va trebui să cedez echipa, nu va fi nici o problemă. Voi porni din nou de jos, din campionatul municipal, dar nu vreau să fiu deranjat de către nimeni, fiindcă eu fac fotbal din plăcere, nu din interes!

OVIDIU PĂCURARIU

MERCATO

Deşi mai sunt 10 etape până la finele sezonului în Serie A, au început deja marile manevre, cunoscute sub numele de calcio mercato, de întărire a loturilor în vederea ediţiei 1997-98!

În cele ce urmează, vă vom prezenta "afacerile" încheiate deja, o listă cu jucători netransferabili şi o serie de tineri de mare perspectivă, care sunt în centrul atenţiei mai multor antrenori şi conducători de cluburi din prima ligă.

TRANSFERURI DEJA PERFECTATE

În opinia presei din peninsulă, câteva formaţii din serie A au perfectat deja o serie de transferuri spectaculoase, pe care vi le vom prezenta în continuare.

ATALANTA - Fontana (Bari - portar);

INTER - Cruz (Napoli - mijlocaş); **Mezzano** (Torino - fundaş); **Simoni** (Napoli - antrenor);

JUVENTUS - Lassissi (Rennes - mijlocaş); **Birindelli** (Empoli - fundaş);

MILAN - Kluivert (Ajax - atacant); **Bogarde** (Ajax - fundaş); **Ziege** (Bayern - fundaş); **Taibi** (Piacenza - portar);

NAPOLI - Facci (Salernitana - fundaş);

PERUGIA - Thorninger (Aarhus - atacant); **Jorgensen** (Aarhus - mijlocaş); **Serginho** (Botafogo - atacant);

ROMA - Paulo Sergio (Leverkusen - mijlocaş); **Scapolo** (Bologna - mijlocaş); **Di Francesco** (Piacenza - mijlocaş);

SAMPDORIA - Dichio (Queen's Park Rangers - atacant);

UDINESE - Walem (Anderlecht - mijlocaş); **Hysky** (Slavia Praga - fundaş); **Louhenapessy** (Ajax - mijlocaş); **D'Ignazio** (Vicenza - fundaş);

VICENZA - Schenardi (Bologna - mijlocaş); **Zauli** (Ravenna - mijlocaş).

Daniele Dichio, n. 1974, noua achiziţie a lui Samp

JUCĂTORI DECLARAŢI NETRANSFERABILI

- **Del Piero, Vieri, Amoruso, Peruzzi** (Juventus)
- **Buffon, Cannavaro** (Parma)
- **Galante, Fresi, Pagliuca** (Inter)
- **Montella** (Sampdoria)
- **Nesta, Marchegiani** (Lazio)
- **Totti** (Roma)
- **Tarozzi, Antonioli** (Bologna)
- **Taglialatela** (Napoli)
- **Mondini** (Vicenza)
- **Toldo** (Fiorentina)

TINERI JUCĂTORI ITALIENI DE PERSPECTIVĂ

Luigi Sartor - Vicenza (născut la 30. 1. 1975), valorează 6 miliarde de lire, dorit de Milan, Inter şi Parma.

Filippo Inzaghi - Atalanta (născut la 9. 8. 1973), valorează 10 miliarde de lire, dorit de Parma.

Paolo Foglio - Atalanta (născut la 8. 9. 1975), valorează 2,5 miliarde de lire, dorit de Juventus, Inter şi Lazio.

Alessandro Grandoni - Lazio (născut la 22. 7. 1977), valorează 3,5 miliarde de lire, dorit de Sampdoria şi Juventus.

Vincenzo Italiano - Verona (născut la 10.12. 1977), valorează 1,8 miliarde de lire, dorit de Inter, Juventus, Fiorentina.

Emiliano Bigica - Fiorentina (născut la 4. 9. 1973), valorează 3,5 miliarde de lire, dorit de Atalanta şi Tottenham.

Matteo Guardalben - Verona (născut la 5. 6. 1974), valorează 2 miliarde de lire, dorit de Torino şi Atalanta.

Filippo Inzaghi, golgeterul campionatului, după care tânjeşte Parma.

Domenico Morfeo - Atalanta (născut la 6. 1. 1976), valorează 12 miliarde de lire, dorit de Sampdoria.

Alessio Tacchinardi - Juventus (născut la 23. 7. 1975), valorează 5 miliarde de lire, dorit de Roma, la schimb cu Fonseca.

Fabio Pecchia - Napoli (născut la 24. 7. 1973), valorează 8 miliarde de lire, dorit de Juventus şi Milan.

Şi staruţile sunt în impas

ROBERTO BAGGIO: "În jurul meu văd doar jucători care pot să-mi lustruiască ghetele!"

La începutul acestui sezon, sub bagheta antrenorului **Oscar Tabarez**, **Roberto Baggio** a jucat în 9 partide din 11, marcând 4 goluri. Odată cu venirea la timona rosso-nerilor a lui **Arrigo Sacchi**, "Il Codino" n-a evoluat decât în 7 din cele 13 meciuri, nereuşind să mai găsească drumul spre poarta adversă.

Este cunoscut faptul că relaţiile dintre Sacchi şi Baggio s-au deteriorat în urmă cu 3 ani, la CM din SUA, în jocul cu Norvegia, când don Arrigo l-a înlocuit pe Roby după numai 20 de minute, după eliminarea portarului Pagliuca. Recent, ziaristul italian **Ivan Zazzaroni** a reuşit să-i smulgă starului Baggio un interviu, publicat în Guerin Sportivo, din care am spicuit doar cele mai interesante schimburi de replici:

REP: **Roby, ai 30 de ani. Nu ţi se pare că în ultima vreme ai cam pierdut timpul?**

RB: Şi ce pot să fac? Încerc doar să trec cât mai bine peste aceste clipe.

REP: **Când l-ai revăzut în decembrie pe Sacchi la Milanello, ce ai gândit?**

RB: Am crezut că poate a sosit momentul să punem lucrurile la punct. Dar m-am înşelat.

REP: **Eroarea ai comis-o în urmă cu doi ani, când ai semnat pentru Milan...**

RB: În nici un caz. Nu am comis nici o eroare. Dacă s-ar da timpul înapoi, aş semna tot pentru Milan! Adevărul este că eu nu fac parte din nici o "gaşcă" şi de aceea sunt înlăturat.

REP: **Unica ta gaşcă o constituie admiratorii...**

RB: Din septembrie şi până astăzi am primit în jur de 12.000 de scrisori. Le răspund tuturor. Agentul meu, Vittorio, împreună cu două secretare, se ocupă doar de acest lucru.

REP: **Ce te tot întreabă admiratorii?**

RB: Mă invită să nu mă dau bătut, iar cei din afara Italiei mă cheamă chiar să joc în ţara lor.

REP: **Savicevici a spus că în America, la mondiale, l-ai salvat pe Sacchi...**

RB: De aceea i se spune "Geniul"...

REP: **La finele sezonului vei pleca de la Milan?**

RB: E încă devreme pentru a vorbi despre viitor. De acum şi până în iulie se mai pot schimba multe lucruri, mai ales la Milan.

REP: **În special antrenorul, nu?**

RB: Dacă se va întoarce Capello, înainte de a lua o decizie, voi vorbi cu el.

REP: **Ce garanţii ţi-ar putea oferi Capello?**

RB: Eu vreau doar să joc, pentru că ştiu că pot s-o mai fac .

REP: **În ce ţară ţi-ar plăcea să joci?**

RB: În viteză aş răspunde Spania sau America. Mi-ar place însă să rămân în Italia, mai ales că văd în jurul meu doar jucători care pot să-mi lustruiască ghetele!

REP: **Nu sunt obişnuit să aud asemenea cuvinte de la tine...**

RB: Din ziua în care am împlinit 30 de ani (n.n. - 18 februarie),m-am hotărât să spun doar ce gândesc. Până acum am fost prea tolerant. Mult prea tolerant!

REP: **Marco Simone a declarat că nu este înghiţit la Milan.**

RB: Marco n-a trecut prin câte am trecut eu.

REP: **Fii mai explicit.**

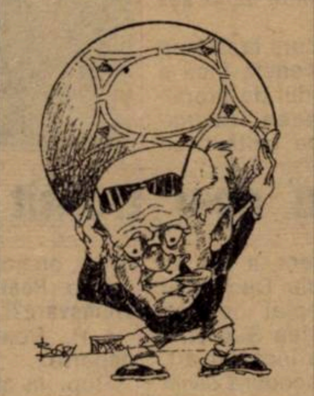
Arrigo Sacchi, în viziunea caricaturiştilor de la "Guerin Sportivo"

RB: Nu voi uita niciodată ce-am păţit la Florenţa, când jucam la Juve. Cu o săptămână înainte, a venit la Torino, Lazio. Suporterii l-au primit pe Dino Zoff (n.n - antrenorul romanilor) cu pancarte şi ovaţii. Doar s-a întors un idol al lor. Eu, înainte de jocul Fiorentina - Juve, am ridicat doar un fular violet, aruncat de un suporter, şi a doua zi am fost făcut trădător, iar pentru că am refuzat să bat un penalty în acel meci mi s-a spus că sunt un căcăcios.

REP: **În lumea fotbalului se întâmplă deseori astfel de situaţii pline de neprevăzut...**

RB: Am citit un interviu al antrenorului Van Gaal publicat în "Corriere dello sport", în care afirma că în fotbal schemele sunt mai importante decât jucători ca Pelé sau Cruyff. Cine afirmă astfel de lucruri trebuie internat de urgenţă. Cum îl vezi, trebuie chemată o ambulanţă şi dus la spital. Van Gaal a jucat vreodată fotbal?

REP: **A fost rezerva lui Cruyff.**

RB: Aha, acuma înţeleg...

REP: **Robi, când vei avea o întâlnire cu Berlusconi?**

RB: Nu depinde de mine, el este foarte ocupat. Eu am destul timp liber. Chiar şi duminică după-amiaza...

REP: **Aţi putea să vă întâlniţi şi pe banca de rezerve...**

RB: Ar fi ideal. Putem sta liniştiţi şi să discutăm timp de o oră şi jumătate....

DIN PENINSULĂ ADUNATE

- A. C. Milan este interesată de transferul portughezului de la F. C. Barcelona, **Luis Figo.**
- Lazio Roma pare dispusă să plătească suma de 32 de milioane de dolari pentru achiziţionarea lui **Ronaldo,** de la F. C. Barcelona.
- **Antonio Conte şi Alessandro Del Piero** au evoluat în formaţia de tineret a lui Juve, într-un joc amical cu o echipă din campionatul de amatori. Conte revine astfel după o pauză de 5 luni, iar Del Piero va reintra în prima garnitură cu prilejul meciului cu Ajax din semifinalele Champions League.
- **Denilson de Oliveira**, născut la 24 august 1977, socotit cel mai bun stângaci brazilian din ultimii ani, un demn urmaş al lui Mario Zagallo, este curtat de A. S. Roma şi Lazio. La ora actuală Denilson valorează în jur de 10 miliarde de lire şi are contract cu F. C. Sao Paulo până în 1998.

SERIE B

BRESCIA - CHIEVO 0-0. Neînvinşi de 14 etape, veronezii au stopat seria de 5 victorii consecutive a lombarzilor; **EMPOLI - BARI 2-1:** Cappellini (80), Dal Moro (90) - Ventola (88). A 3-a victorie consecutivă a toscanilor şi al 3-lea eşec consecutiv al pugliezilor; **FOGGIA - LUCCHESE 2-0**: Tedesco (50), Chianese (80 - penalty); **LECCE - CREMONESE 2-1**: Palmieri (20), Macellari (64) - G. Bresciani (23); **PADOVA - CASTEL DI SANGRO 1-1:** Bianchini (18) - Albieri (84); **PESCARA - TORINO 0-0.** Gazdele n-au mai câştigat de 5 etape; **RAVENNA - PALERMO 0-1**: Saurini (90 - penalty). Acelaşi rezultat s-a înregistrat şi în februarie 1994. Este prima victorie în deplasare a sicilienilor în acest campionat, ultima fiind consemnată acum un an, la 24 martie 1996, 3-2 la Avellino!; **REGGINA - COSENZA 1-0**: Dionigi (73 - penalty). Precedentele 4 confruntări directe în Reggio Calabria s-au încheiat la egalitate, toate cu scorul de 0-0. **SALERNITANA - GENOA 1-1**: Tudisco (9) - Goossens (52); **VENEZIA - CESENA 0-1**: Salvetti (87). A 3-a înfrângere pe teren propriu a gazdelor.

CALCIO Serie B

1. BRESCIA	27	14	8	5	37-22	50	+11
2. LECCE	27	13	9	5	40-30	48	+6
3. EMPOLI	27	12	8	7	33-29	44	+2
4. PESCARA	27	11	10	6	36-24	43	+4
5. RAVENNA*	27	12	8	7	34-25	41	-1
6. TORINO	27	11	8	8	35-29	41	+2
7. CHIEVO	27	9	13	5	30-26	40	+1
8. GENOA	27	8	13	6	35-21	37	-2
9. FOGGIA	27	9	9	9	29-30	36	-6
10. BARI	27	7	14	6	34-28	35	-4
11. REGGINA	27	8	9	10	29-33	33	-9
12. VENEZIA	27	7	11	9	32-31	32	-10
13. PADOVA	27	6	13	8	29-33	31	-11
14. SALERNITANA	27	7	10	10	17-27	31	-8
15. CESENA	27	6	11	10	25-30	29	-10
16. PALERMO	27	5	13	9	29-37	28	-14
17. LUCCHESE	27	6	10	11	19-29	28	-14
18. CREMONESE	27	6	9	12	19-32	27	-12
19. C.DI SANGRO	27	7	6	14	16-32	27	-15
20. COSENZA	27	6	8	13	28-38	26	-13

*) echipă penalizată cu 3 puncte

Etapa viitoare Serie B

Et. 28: Sâmbătă, 5 aprilie ora 21.30: Bari - Lecce (1-1); **Duminică, 6 aprilie, ora 17.00:** Castel di Sangro - Cesena (0-1); Chievo - Pescara (1-2); Cosenza - Salernitana (0-0); Cremonese - Brescia (1-3); Genoa - Venezia (1-0); Lucchese - Empoli (1-0); Palermo - Foggia (1-1); Ravenna - Reggina (1-1); Torino - Padova (2-0).

În preliminariile CM '98: ITALIA - MOLDOVA 3-0

Vieri a marcat golul 1000 din istoria squadrei azzurra!

Christian Vieri a fost elevul lui Cesare Maldini şi în echipa "under 21", confirmând acum şi în prima garnitură.

Cei 20.776 de spectatori prezenţi pe stadio "Nereo Rocco" din Trieste au susţinut frenetic naţionala Italiei şi pe antrenorul **Cesare Maldini**, cel care şi-a început cariera tocmai la Triestina, unde a evoluat între anii 1952 şi 1954. Meciul cu Moldova a fost o simplă formalitate, victoria fiind obţinută cu 3-0 graţie golurilor marcate de **P. Maldini (24), Zola (44), Vieri (49)**. Squadra azzurra a jucat în formula: **Peruzzi - Costacurta - Di Livio (Eranio), Nesta (Cannavaro), Ferrara, P. Maldini - Albertini, D. Baggio, Di Matteo - Vieri (Padovano), Zola.**

În urma accidentărilor lui **Casiraghi, Del Piero, Ravanelli** şi **Chiesa**, tehnicianul Maldini a apelat la doi debutanţi, torinezii **Christian Vieri** şi **Michele Padovano**, primul reuşind să înscrie al 1000-lea gol din istoria naţionalei Italiei (primul a fost marcat de Lana, la 15 mai 1910, în confruntarea cu Franţa, scor 6-2).

Lazialul **Nesta** a suferit o accidentare şi nu va face deplasarea, mâine, la Chorzow, în vederea dificilului meci cu Polonia, tot în preliminariile CM '98.

Palmaresul confruntărilor Italia - Polonia este favorabil primilor, cu 3 victorii, 5 remize şi două înfrângeri, golaveraj 13-6. Prima partidă între cele două formaţii a avut loc la 18 aprilie 1965 la Varşovia, scor 0-0, ultima la 16 noiembrie 1985, tot la Chorzow, polonezii impunându-se atunci cu 1-0 (gol marcat de **Dziekanowski** în min. 5).

ANGLIA

FOWLER, MAI ENGLEZ DECÂT CĂPITANUL ALBIONULUI

Liverpool FC s-a apropiat la 3 puncte de lidera Manchester United, campioana en-titre a Angliei, graţie succesului obţinut lunea trecută, în deplasare la Arsenal, în derby-ul rundei a 31-a.

La Highbury, "cormoranii" au eliminat definitiv "tunarii" din lupta pentru titlu: **ARSENAL - LIVERPOOL 1-2: Wright (81) - Collymore (50), Mc Ateer (66).** Derby-ul urmăritoarelor liderei a fost marcat de gestul de o onestitate dezarmantă al lui Robbie Fowler, tânărul vârf al oaspeţilor, care a spus "NU!" deciziei centralului Ashby de a acorda un penalty în favoarea lui Liverpool, la un fault inexistent al portarului Seaman asupra sa. Dar arbitrul n-a ezitat în eroarea sa, acelaşi Fowler a executat penalty-ul, Seaman a parat, însă irlandezul McAteer a majorat decisiv scorul la 2-0, cu primul său gol în ligă în acest sezon, reluând din apropiere. Astfel, Liverpool a rămas în lupta pentru titlu, iar Fowler şi-a atras elogiile celor de la FIFA, doar cu 5 zile mai târziu (sâmbătă), acelaşi prolific marcator reuşind şi primul său gol pentru Albion, în amicalul Anglia - Mexic 2-0: **Sheringham (20 - penalty), Fowler (52).** Trupalui Hoddle a deschis scoruldintr-un penalty imaginar, "coloratul" Paul Ince, căpitanul reprezentativei, plonjând ca-n bazin în careul mexican. Şi cum Ince n-a copiat gestul lui Fowler... Pentru Anglia, urmează în aprilie meciul oficial cu Georgia, pe Wembley, în preliminariile C.M. Revenind la campionat, întrerupt datorită acestui amical, Manchester şi Liverpool îşi vor disputa titlul, iar Sunderland, Middlesbrough, Nott'm Forest şi Sothampton vor lupta pentru evitarea celor 3 locuri retrogradante. Deşi rămasă cu suspendarea de 3 puncte, "Boro" lui Ravanelli speră tot mai mult în salvare: **MIDDLESBROUGH - NOTT'M FOREST 1-1 (0-1): Beck - Haaland.**

În vârf, Liverpool va primi pe 19 aprilie pe Anfield vizita campionilor de la Manchester, în mega-derby-ul campionatului, programul celorlalte 6 meciuri ale celor două fiind următorul. LIVERPOOL: Coventry (a), Sunderland (d), Everton (d), Tottenham (a), Sheffield (d), Wimbledon (d). MANCHESTER : Derby (a), Blackburn (d), Newcastle (a), Leicester (d), West Ham (a), Middlesbrough (a).

CARLING PREMIERSHIP

1. MAN. UTD.	31	18	9	4	61-33	63	+18
2. LIVERPOOL	31	17	9	5	53-26	60	+12
3. ARSENAL	32	16	9	7	52-28	57	+9
4. NEWCASTLE	30	15	7	8	59-36	52	+7
5. ASTON VILLA	31	14	8	9	37-27	50	+2
6. CHELSEA	31	13	10	8	51-44	49	+1
7. SHEFFIELD	31	12	13	6	41-37	49	+4
8. WIMBLEDON	30	12	10	8	42-37	46	+4
9. LEEDS	32	11	8	13	26-34	41	-7
10. TOTTENHAM	31	11	6	14	38-43	39	-9
11. LEICESTER	31	10	9	12	37-44	39	-9
12. BLACKBURN	31	8	12	11	33-32	36	-9
13. EVERTON	31	9	9	13	37-45	36	-9
14. DERBY CO.	31	8	11	12	35-47	35	-10
15. WEST HAM	31	8	9	14	31-41	33	-12
16. SUNDERLAND	32	8	9	15	29-48	33	-15
17. MIDDLESB.*	31	9	8	14	44-52	32	-19
18. NOTTM. FOR.	33	6	13	14	28-49	31	-17
19. COVENTRY	32	6	12	14	27-46	30	-18
20. SOUTHAMPT.	31	6	9	16	39-51	27	-21

■ Părăsind cârma lui Everton, antrenorul **JOHN ROYLE** a devenit al 7-lea antrenor "corigent" în acest campionat în prima ligă...

■ Sârbul Anton Drobnjak (Bastia) a fost achiziţionat de Leeds United.

"BORO" SAU "VULPILE"?

Middlesbrough AFC şi Leicester City îşi vor disputa duminică 6 aprilie pe Wembley finala celei de-a 37-a ediţii a Cupei Ligii Engleze, COCA-COLA Cup. Dacă "Boro" este calificată în premieră în ultimul act al acestei competiţii knock-out, în schimb "vulpile" de la Leicester au cucerit trofeul în 1964, cu Gordon Banks în poartă, pe vremea când încă finalele se disputau în două manşe (1-1 şi 3-2 cu Stocke City), un an mai târziu pierzând însă finala în faţa lui Chelsea.

Câştigătoarea acestei finale va accede în Cupa UEFA '97-'98.

CĂRŢI DE VIZITĂ

MIDDLESBROUGH. Anul înfiinţării: 1876

Adresa: Cellnet Riverside Stadium (30.500 locuri - toate pe scaune), Middlesbrough, Cleveland TS3 6RS

Culori: roşu-alb

Sponsor: CELLNET

Antrenor: Brian Robson (ex-căpitanul Albionului)

Performanţe: nu are, "Boro" atingând în acest sezon doar pentru a 3-a oară semifinalele Cupei Ligii, respectiv urmând să dispute pe 13 aprilie prima sa semifinală de Cupa Angliei, F.A. Cup!

● a eliminat-o în sferturi pe Liverpool.

LOTUL DE JUCĂTORI: Ben Roberts, Gary Walsh, Mark Schwartzer (australian) - **portari;** Neil Cox, Craig Liddle, Gianluca Festa (italian), Vladimir Kinder (slovac), Derek Whyte (scoţian), Nigel Pearson, Steve Wickers, Phil Whelan, Clayton Blackmore (galez), Curtis Fleming (irlandez) - **fundaşi**; Graham Kavanagh (irlandez), Robbie Mustoe, Emerson (brazilian), Paddy Lee şi Alan Moore (irlandezi), Phil Stamp, Mark Summerbell - **mijlocaşi;** Salif Bagayoko (francez), Mikkel Beck (danez), Juninho (brazilian), Craig Hignett, Fabrizio Ravanelli (italian) şi Jaime Moreno (bolivian).

LEICESTER CITY. Anul înfiinţării 1884

Adresa: Filbert Street Stadium (22.526 locuri, toate pe scaune), Leicester LE2 7FL.

Culori: albastru-alb.

Sponsor: WALKER'S CRISPS

Antrenor: Martin O'Neil (ex-internaţional nord-irlandez).

Performanţe: Cupa Ligii (1964); de 4 ori finalistă a Cupei Angliei, FA Cup (în 1949, '61, '63, '69). În ultimele 6 ediţii de campionat a participat la 4 baraje decisive de promovare în Premier League, disputate pe Wembley, triumfând de două ori, ultima oară în mai '96!

● a eliminat-o în optimi pe Manchester Utd.

LOTUL DE JUCĂTORI: Kasey Kellar (american) şi Kevin Poole - **portari**; Simon Grayson, Collin Hill (nord-irlandez), Julian Watts, Steve Walsh, Pontus Kaamark (suedez), Mike Whitlow, Jimmy Willis, Rob Ullathorne, Spencer Prior, Matt Elliott - **fundaşi;** Stuart Campbell, Mustapha Izzett, Neil Lennon (nord-irlandez), Neil Lewis, Garry Parker, Scott Taylor, Steve Guppy - **mijlocaşi**; Steve Claridge, Emile Heskey, James Lawrence, Mark Robins, Ian Marshall - **atacanţi.**

■ Dacă Leicester va câştiga finala, "vulpile" se vor alătura celor 8 echipe care au câştigat cel puţin de două ori Cupa Ligii, şi anume Aston Villa (deţinătoarea la zi a trofeului) şi Liverpool (fiecare cu câte 5 trofee),Nott'm Forest (4), Arsenal, Man. City, Norwich, Tottenham şi Wolverhampton Wanderers (câte două trofee).

■ QPR (în 1967) şi Swindon Town (în '69) au cucerit Cupa Ligii din postura de echipe de liga a 3-a, la startul fiecărei ediţii a acestei competiţii aliniindu-se doar cele 92 de grupări profesioniste din Anglia, spre deosebire de Cupa Angliei, FA Cup, unde au drept de participare şi formaţiile de amatori.

MIHAI COMŞULEA

GERMANIA

„Alpinistul" Wohlfahrt bun de plată

Cu 4 echipe în luptă pentru titlu, Bundesliga îşi menţine cota de atracţie pentru fani. La cele 9 partide ale rundei au fost prezenţi 295.652 spectatori, adică o medie de 32.850 suflete (plătitoare, atenţie!) de fiecare întâlnire.

Singura pretendentă la titlu care nu a învins a fost **STUTTGART**, care a remizat acasă cu **1860 MÜNCHEN, 1-1: Balakov (15, penalty) - Posch (7, autogol). Eliminat Elber (S-79).** La Stuttgart atmosfera este destul de tensionată. A contribuit la această stare faptul că portarul Franz Wohlfart a fost protagonistul unui clip publicitar pentru canalul TV Premiere. Ceea ce l-a supărat pe preşedintele clubului, Gerhard Mayer-Vorfelder a fost ipostaza în care internaţionalul austriac s-a găsit în acel filmuleţ, cea de alpinist (fără dublură!). Considerând că ultimul apărător al buturilor echipei sale a riscat o gravă accidentare, preşedintele l-a amendat pe temerarul Wohlfahrt cu 5000 DM. De altfel, asta a fost picătura care a umplut paharul, Wohlfart făcându-se vinovat de 4 dintre golurile primite de echipa sa în acest sezon, clasament în care este depăşit doar de Schmadtke (Freiburg) care a comis 6 gafe personale (ultima, chiar sâmbătă, la Rostock). De plecarea lui Elber la Bayern ce să mai zică săracii fani ai şvabilor? Cu toate astea, alb-roşii sunt neînvinşi de 7 etape, iar münchenezii au reuşit al 6-lea egal în deplasare (record), ei formând echipa împotriva căreia s-au dictat cele mai multe penalty-uri (10).

Celelalte trei candidate la talerul oferit campioanei au învins cu mai multă sau mai puţină greutate. **ST. PAULI - DORTMUND 0-1: Möller (69).** Scor care confirmă antecedentele, acestea spunând că în anii 90 St. Pauli nu le-au luat galben-negrilor nici un punct în întâlnirile directe! Şi în meciul tur, internaţionalul Andreas Möller a fost cel care a stabilit scorul.

BAYERN - BREMEN 1-0: Zickler (1). Gol înscris în secunda a 16-a, al 4-lea ca rapiditate în istoria Bundesligii (vezi şi Fotbal vest nr. 263/25 martie 1997). Deşi s-au chinuit să menţină rezultatul de câte ori Bayern a condus (de 16 ori până acum), nu a mai pierdut jocurile respective. Este primul meci din deplasare în acest campionat în care Bremen nu marchează. Alexander Zickler este autorul ultimelor 3 goluri ale lui Bayern, după "dubla" de la Karlsruhe.

LEVERKUSEN-SCHALKE 2-0: Kirsten (63), Meijer (86). Dacă în campionatul trecut Bayer câştigase doar 4 meciuri pe teren propriu, aceasta a fost a 10-a victorie "zu hause" pentru "farmacişti".

DUISBURG - HAMBURG 1-1: Vana (54) - Ivanauskas (55). Eliminat Woitala (HSV - min. 37). Scor normal, având în vedere că ultimele 3 jocuri directe au avut următoarele rezultate: 0-5, 0-3, 1-1.

BOCHUM - KÖLN 2-2: Stickroth (16, penalty), Schreiber (76) - Hauptman (45), Polster (52, penalty). Eliminat Hauptman (min. 87). Omul zilei a fost căpitanul oaspeţilor, Ralf Hauptmann, care, în cel de-al 100-lea meci al său în ligă a înscris şi a fost eliminat.

BIELEFELD - KARLSRUHE 1-2: Reina (57) - Fink (70), Carl (90). Victorie în extremis pentru KSC care, după toate probabilităţile, va mai da un jucător la Bayern, în afară de Michael Tarnat. Este vorba de Thorsten Fink. Simpaticul antrenor al oaspeţilor, Winnie Schafer a ieşit din nou în evidenţă cu o declaratie-soc: "Dacă depăşesc tarcul antrenorilor cu un centimetru, imediat asistentul vede si mă ia la rost. Dar când mingea depăşeşte linia porţii cu mai mult de un metru, se face că plouă". La 1.12.1984 Bielefeld a pierdut ultima oară pe teren propriu după ce a condus.

ROSTOCK - FREIBURG 3-1: Baumgart (3), Beinlich (40), Studer (49) - Spies (16). Deşi n-a mai câştigat nici un meci de 12 etape, Freiburg are jucători hazlii, Max Heidenreich ar fi unul dintre ei: "Lupta pentru evitarea retrogradării îmi face o deosebită plăcere", a declarat recent acesta. Numai că sâmbătă, pentru echipa sa, lupta s-a terminat...

GLADBACH - DÜSSELDORF 2-0: Lupescu (44, penalty), Petterson (88). Doar 7 goluri primite acasă pentru trupa lui Lupescu, cel care a înscris al treilea penalty consecutiv în tot atâtea meciuri (la Dortmund n-a evoluat din cauza cartonaşelor).

Golgeteri: Bobic (Stuttgart) şi Winkler (1860) - ambii cu 17 goluri, Elber (Stuttgart) - 16 goluri.

Etapa viitoare, vineri, 4 aprilie: 1860 München - Gladbach, Köln - Duisburg. Sâmbătă, 5 aprilie: Dortmund - Bochum, Karlsruhe - Schalke, Bremen - Bielefeld, Hamburg - Bayern, Düsseldorf - St. Pauli, Rostock - Leverkusen. Duminică, 6 aprilie: Freiburg - Stuttgart.

MARIUS BREAZU

Bundesliga

1. BAYERN	25	15	7	3	44-24	52	+13
2. LEVERKUSEN	25	15	5	5	50-31	50	+14
3. DORTMUND	25	15	4	6	51-30	49	+13
4. STUTTGART	25	14	6	5	60-26	48	+12
5. KARLSRUHE	25	10	7	8	42-33	37	-2
6. BOCHUM	24	9	10	5	36-35	37	-2
7. SCHALKE	25	10	7	8	31-31	37	-2
8. TSV 1860	25	9	8	8	42-41	35	-1
9. KOLN	25	10	4	11	40-42	34	-5
10. GLADBACH	25	9	5	11	27-29	32	-4
11. BREMEN	25	9	5	11	38-41	32	-7
12. HAMBURG	25	7	9	9	37-40	30	-6
13. BIELEFELD	25	8	6	11	29-36	30	-9
14. DUISBURG	25	7	8	10	25-36	29	-10
15. DUSSELDORF	25	7	4	14	19-41	25	-11
16. ROSTOCK	25	6	6	13	27-36	24	-12
17. ST. PAULI	24	6	5	13	29-44	23	-13
18. FREIBURG	25	4	2	19	26-57	14	-22

SPANIA

Compostela singura gazdă nepoliticoasă

'O etapă jucată fără numeroşi internaţionali străini, implicaţi cu echipele lor reprezentative în meciurile din preliminariile CM'98, în care primele 4 clasate n-au obţinut nici o victorie, iar din formaţiile aflate pe ultimele 5 locuri doar Logrones şi Extremadura nu s-au ales cu puncte. De altfel, nou promovata este singura învinsă în deplasare. **COMPOSTELA - EXTREMADURA 4-0: Penev (5, 66), Ohen (21), Nacho (85).**

Primul meci în acest campionat în care gazdele au înscris 4 goluri, practicând un joc eficace şi rapid. Trei jucători de la Compostela, Nacho, Paco şi Passi, au văzut cartonaşul galben şi vor fi suspendaţi etapa viitoare, cu Real Madrid.

S-au consemnat 3 succese externe. **LOGRONES - ATH. BILBAO 1-4: Ruben Sosa (7) - Ziganda (11, 75), Urzaiz (38, 67).** Regina meciurilor egale, a câştigat după o serie de 5 remize consecutive, aplicând lui Logrones a 4-a corecţie consecutivă. Al doilea gol al lui Ziganda a fost desemnat cel mai spectaculos al rundei, el înscriind cu un lob de la 14 metri lateral stânga, după o acţiune individuală! Bascii se menţin în lupta pentru o participare în Cupa UEFA.

OVIEDO - RAYO 0-2: Ezequiel (45), Guilherme (76). După 5 eşecuri consecutive madrilenii au profitat de faptul că gazdele au evoluat cu un portar debutant (Cano) şi cu o apărare visătoare. Eliminat: Rivas (Oviedo - min. 80).

SANTANDER - HERCULES ALICANTE 1-2: Correa (55) - Alfaro (69 - penalty, 75). "Dubla" lui Alfaro (12 realizări, 8 din penalty), a răpit gazdelor şansa de a realiza a 300-a victorie în Primera Division.

În duminica Paştelui fruntaşele s-au dovedit mai îngăduitoare cu adversarele lor. **TENERIFE - REAL 1-1: Neuville (66) - Victor (59).** Chiar dacă a avut numeroase absenţe în formaţie liderul a remizat în insulă, acolo unde Barcelona a pierdut cu 4-0! La madrileni a debutat Ze Roberto, iar Raul, alături de portarul gazdelor, Ojeda, a fost cel mai bun de pe teren.

VALENCIA - FC BARCELONA 1-1: Leandro (41) - Ronaldo (70). Ronaldo poate fi considerat la bestia nera pentru cei din Valencia, el marcând şi în tur 3 goluri în meciul direct, câştigat de catalani cu 3-2. Tripleta portugheză Baia - Couto şi Figo a vent cu un avion special, de la Belfast, unde sâmbătă lusitanii au întâlnit Irlanda de Nord. De altfel Vitor Baia a făcut o partidă excelentă, salvându-şi echipa de o înfrângere clară.

ESPANOL - BETIS 0-0. În acest joc a evoluat singurul român în această etapă, Răducioiu, care şi el a fost înlocuit, acuzând dureri la picior, cu tânărul Tamudo. Oaspeţii puteau obţine victoria, dar în minutul 90 Marques a trimis mingea în transversală.

SOCIEDAD - CORUNA 1-1: Aranzabal (25) - Rivaldo (65). Gazdele n-au mai câştigat din 16 februarie (2-0 cu Barcelona), adică de 6 etape. Dacă ar fi învins, Coruna şi-ar fi egalat propriul record de 6 succese consecutive, realizate în ediţia 1992-'93. La meci a asistat şi selecţionerul naţionalei iberice, Javier Clemente şi John Toshack, care a stat pe banca tehnică a ambelor combatante.

Fără învinşi şi învingători s-au terminat şi alte două partide.

SEVILLA - VALLADOLID 2-2: Jose Mari (22), Salva (81) - Fernando (30), Quevedo (75). Parada portarului şi în acelaşi timp a căpitanului Sevillei, Unzue, a fost hotărâtoare pentru soarta acestui meci, el scoţând un penalty executat de Victor, la scorul de 1-2!

ZARAGOZA - CELTA 1-1: Morientes (11) - Moises (3). În ultimele 24 de întâlniri Celta nu s-a impus decât o singură dată la Zaragoza. Cel mai slab joc al gazdelor de la venirea antrenorului Luis Costa, salvate de a 11-a realizare în acest sezon a lui Morientes.

Lunea trecută, în ultimul joc al etapei a 30-a a fost GIJON - VALENCIA 2-1, iar partida ATL. MADRID - GIJON s-a disputat aseară, după închiderea ediţiei.

■ **GHIŢĂ OCHIŞOR**

CLASAMENT

1. REAL	31	21	9	1	66-25	72	+27
2. BARCELONA	31	19	6	6	76-38	63	+15
3. BETIS	31	18	9	4	68-32	63	+18
4. CORUNA	31	16	12	3	47-22	60	+15
5. ATL.MADRID	29	15	7	7	56-39	52	+7
6. BILBAO	31	11	14	6	57-44	47	-1
7. SOCIEDAD	31	13	8	10	38-34	47	+2
8. VALLADOLID	31	12	9	10	40-36	45	-3
9. TENERIFE	30	12	8	10	51-34	44	-1
10. VALENCIA	31	12	7	12	46-41	43	-5
11. SANTANDER	31	10	11	10	35-34	41	-4
12. CELTA	31	8	12	11	35-39	36	-9
13. COMPOST.	31	9	9	13	35-52	36	-12
14. OVIEDO	31	9	8	14	36-49	35	-10
15. GIJON	30	9	8	13	33-46	35	-13
16. ZARAGOZA	31	7	12	12	39-50	33	-12
17. RAYO VALEC.	31	9	6	16	30-45	33	-12
18. EXTREMAD.	31	8	8	15	25-47	32	-16
19. ESPANOL	31	8	7	16	34-47	31	-14
20. LOGRONES	31	8	4	19	27-63	28	-20
21. SEVILLA	31	7	4	20	29-55	25	-23
22. ALICANTE	31	7	4	20	27-58	25	-20

DECONTURI IMINENTE

Scriind în urmă cu o săptămână de scandalul de la Craiova, aminteam că el are conotaţii directe cu cele petrecute pe teren, la meciul dintre Universitatea şi Sportul Studenţesc. Într-un dialog purtat recent cu dl. Ioan Igna, observatorul federal al acelui meci de pomină, am aflat că asta nu a fost totul. Astfel, cu zile întregi înaintea partidei, prin Craiova au fost puse în circulaţie un fel de... manifeste, cu un inventar al realizărilor conducerii clubului, un fel de **"citeşte şi dă-i mai departe"**, care au avut rolul de-a "pregăti" în felul lor atmosfera din ziua meciului. Iată şi textul respectiv:

A SOSIT ORA ADEVĂRULUI!

Eugen Arnăutu, fost pe vremurile lui Ceauşescu preşedinte al pionierilor de pe cuprinsul judeţului Dolj, este actualmente sluga lui George Constantin Păunescu şi preşedintele Consiliului de Administraţie al F. C. Universitatea Craiova.

Fără a mai insista asupra modalităţilor prin care a intrat "în stăpânirea" unei asociaţii non-profit, vă redăm, pe scurt, "momente din eficienta activitate de patronat a fostului prim-pionier de Dolj".

Împreună cu "stăpânul său", George Constantin Păunescu, AU PROMIS:

1. Să sponsorizeze şi să păstreze intact nucleul de jucători valoroşi ai Universităţii Craiova, plătindu-i ca în Germania, pentru ca această echipă să câştige campionatul şi Cupa României.
2. Să aducă la Craiova cei mai valoroşi jucători din România pentru a întări formaţia.

CÂINII LATRĂ, CARAVANA TRECE...

de Miki Junea

3. Să construiască în perioada anilor 1997-1998 la Craiova cel mai modern stadion european amplasat în spaţiul Stadionului Tineretului.

AU REALIZAT în decurs de trei ani:

1. Să-l dea afară pe Ion Oblemenco, directorul tehnic al echipei, care, rămas fără servici, şi-a căutat un post în Maroc, unde a şi decedat (cucerise Cupa României 1993).
2. I-a dat afară, pe rând, pe antrenorii Marian Bondrea, Nicolae Zamfir, Aurel Ţicleanu, Victor Piţurcă şi Sorin Cârţu.
3. A dat 250.000 de dolari pe Radu Niculescu şi alţi 250.000 de dolari pe Tiberiu Curt (unii susţin că sumele respective ar fi fost "vămuite de Eugen Arnăutu"!)
4. I-a adus ca şi conducători pe Marcel Popescu (cel care a decontat la clubul Universitatea Craiova numai 2.000.000 de dolari din cele 3.000.000 de dolari câte se află în scriptele lui P. S. Eindhoven!
5. L-a adus în locul lui Oblemenco, ca director tehnic, pe Dumitru Tudor (zis Ciorbă), personaj dat afară de cluburile Rapid, Piatra Neamţ, Electroputere, Chindia.
6. I-a vândut pe următorii jucători:

GICĂ CRAIOVEANU pentru suma de 1.000.000 de dolari
IONEL GANE pentru suma de 500.000 de dolari
CORNEL PAPURĂ pentru suma de 800.000 de dolari
OVIDIU STÂNGĂ pentru suma de 450.000 de dolari
PAVEL BADEA pentru suma de 500.000 de dolari
EMIL SÂNDOI, STOICA, ARCANU, MOGOŞANU, NEAGOE, CIOLOBOC pentru sume neprecizate

L-a donat echipei Steaua Bucureşti pe jucătorul Augustin Călin!

L-a dat pe jucătorul Vasc la F. C. Braşov pentru ca echipa lui Romică Paşcu să piardă partida din primăvara anului 1995!

7. A mituit arbitrii cu dolari prin intermediari ca Nicolae Ivan, Iulică Dobre şi alţii.
8. A distrus Stadionul Tineretului, afirmând acum "că solul acestuia nu este propice" pentru o construcţie de anvergura "stadionului european"!...
9. De la o echipă câştigătoare a Cupei României, condusă de Oblemenco şi Bondrea, ne oferă astăzi o echipă care se bate de la egal la egal cu codaşele clasamentului!

Cele afirmate de noi sunt susţinute de înregistrările audio şi video atât a celor incriminaţi, în frunte cu "Eugen Arnăutu", cât şi a cotidienelor şi posturilor de radio şi TV care le-au acordat spaţiu.

Dr. Vasile Frânculescu,
medicul echipei "Campioana unei mari iubiri"

După cum observaţi, "manifestele" conţin informaţii documentate referitor la activitatea din cadrul clubului, aportul adus la redactarea lor de către cineva din interiorul clubului fiind evident.

Ca să n-o mai lungim, morala publicării acestor note este clară.

Domnilor conducători de cluburi, în ultima vreme, despre domniile voastre se spun şi se scriu multe. Sigur că lumea este capabilă să facă distincţia între realitate şi fabulaţii. Cu toate acestea, fiţi convinşi că tot ceea ce faceţi, mai bine sau mai rău, se ştie, se reţine, se contabilizează. Din acest punct de vedere, fiţi convinşi că pentru fiecare există un moment al decontului final. Asta e tot.

PAŞI SPRE FRANŢA

La finele săptămânii trecute au avut loc mai multe jocuri în preliminariile C. M. '98.

Grupa 1: Croaţia - Danemarca 1-1. În clasament: 1.Grecia 7p; 2. Danemarca 7p; 3. Croaţia 5p... Mâine se va disputa Croaţia - Slovenia şi Bosnia - Grecia.

Grupa 2: Italia - Moldova 3-0. În clasament: 1. Italia 12p; 2. Anglia 9p; 3. Polonia 3p... Mâine se joacă Polonia - Italia

Grupa 4: Scoţia - Estonia 2-0. În clasament: 1. Scoţia 10p; 2. Austria 7p; 3. Suedia 6p... Mâine se joacă Scoţia - Austria.

Grupa 5: Cipru - Rusia 1-1; Luxemburg - Israel s-a disputat după închiderea ediţiei. În clasament: 1. Rusia 8p; 2. Israel 7p; 3. Bulgaria 6p... Mâine se dispută: Bulgaria - Cipru.

Grupa 7: Ţara Galilor - Belgia 1-2; Olanda - San Marino 4-0. În clasament: 1. Olanda 12p; 2. Belgia 9p; 3. Ţara Galilor 7p... Mâine se joacă Turcia - Olanda.

Grupa 8: România - Liechtenstein 8-0: V. Moldovan (10), G. Popescu (29, 31, 68, 83), Hagi (47), D. Petrescu (49). Craioveanu (70). Tricolorii au jucat în alcătuirea: **Stângaciu (64 Prunea) - Doboş - D. Petrescu (70, Filipescu), Prodan, Selymesi - G. Popescu, Gâlcă, Hagi, A. Ilie - V. Moldovan (64, Craioveanu), Vlădoiu.**

În clasament: 1. România 12p; 2. Irlanda 7p; 3. Macedonia 7p... Mâine se joacă Lituania - România şi Macedonia - Irlanda.

Grupa 9: Albania - Ucraina 0-1; Irlanda de Nord - Portugalia 0-0. În clasament: 1. Portugalia 9p; 2. Ucraina 9p; 3. Germania 5p... Mâine se joacă: Albania - Germania şi Ucraina - Irlanda de Nord.

Tot mâine se mai dispută jocurile Azerbaidjan - Finlanda (grupa 3) şi Cehia - Iugoslavia (grupa 6)

Viitorul lui Steffen Freund

Când vine vorba de fotbalul românesc şi actorii lui, primul lucru la care se gândesc "muritorii" este salariul, de cele mai multe ori foarte mare comparativ cu media, pe care îl încasează vedetele de azi ale balonului rotund. Se poate spune că din această categorie face parte şi mijlocaşul Borussiei Dortmund, Steffen Freund. Numai că, accidentat grav la genunchi în timpul Campionatului European, Freund n-a mai pus piciorul pe un teren de fotbal de atunci şi până cu câteva zile în urmă. În acest răstimp el a avut o perioadă suficintă pentru a reflecta la partea mai puţin plăcută a fotbalistului de profesie, gânduri preluate de săptămânalul Sport-Bild: **"În Germania trăiesc 80 de milioane de oameni, dar numai 800 sunt fotbalişti profesionişti. Dacă reuşeşti să intri şi să te menţii în acest circuit, e foarte bine, problema materială este ca şi rezolvată. Numai că în fiecare zi, la fiecare antrenament, vreo 2-3 jucători fac tot posibilul să-ţi ia locul de titular. Eu sunt de 8 luni accidentat la genunchi, iar Paul Lambert joacă foarte bine pe postul meu, ceea ce mă face să cred că îmi va fi foarte greu să-mi recâştig locul în echipă. (...) Durerea şi eşecurile fac parte din viaţa noastră, aspecte pe care publicul nu le prea ia în seamă. De ce credeţi că Hâssler sau Effenberg nu sunt tot timpul fericiţi (n. r. - aluzie la salariile enorme pe care le au cei doi). Germania are mai mult de 5 milioane de şomeri, însă nu ştii când vine ziua când tu, marele as de acum câtva timp, vei sta la coadă în speranţa găsirii unui loc de muncă. Asta poate să înceapă şi de la un accident la genunchi..."**

Chilavert, portarul-golgeter

La 31 de ani, portarul paraguayan Jose Luis Chilavert, legitimat la echipa argentiniană Velez Sarsfield, este o celebritate. În 1996 el a fost ales cel mai bun fotbalist al continentului sud-american. Ceea ce a cântărit foarte mult în hotărârea juriului au fost cele 14 goluri pe care le-a marcat în campionat, goluri care se adaugă celorlalte 24 reuşite de Chilavert în cei 15 ani de carieră profesionistă; 29 au fost marcate din penalty, iar 9 din lovituri libere. El şi-a câştigat fani din toate categoriile sociale, printre aceştia numărându-se preşedintele Argentinei, Carlos Menem, care îl consideră cel mai bun portar din lume. Nu ştim dacă o fi el cel mai bun, dar cu siguranţă este golgeterul portarilor care joacă la înalt nivel. Antrenorul lui Velez, Carlos Bianchi, actualmente la Roma, sub conducerea căruia teamul argentinian a câştigat Cupa Intercontinentală în 1994, spune despre Chilavert:**"Este printre primii 5 portari ai lumii. Nu îi cunosc însă pe ceilalţi patru..."** Care ar fi reţeta succesului ne-o divulgă chiar cel în cauză: **"Munca grea. După fiecare antrenament dădeam 20 de lovituri libere şi penaltyuri, încercând să le marchez pe toate"**. Când este comparat cu alţi doi apărători ai buturilor cu sânge latin, Higuita şi Campos, contraatacă: **"Un portar trebuie să rişte cât mai puţin (!) Eu ies din poartă doar când execut loviturile fixe. Niciodată nu mă gândesc că aş putea greşi. Cred că asta m-ar costa foarte mult. Noi portarii trebuie să spargem ideile preconcepute prin care lumea ne vede doar ca simpli apărători de goluri"**. Cu siguranţă Chilavert, care este socotit în Paraguay un fel de erou naţional, a reuşit să dărâme aceste concepţii. Cu toate acestea, ne vine greu să credem că foarte mulţi apărători ai buturilor sunt decişi sa-i urmeze exemplul. Motivele sunt lesne de înţeles...

Din gândurile unui arbitru

Scoţianul Leslie Mottram (46 de ani, profesor) este una din figurile de seamă ale arbitrajului internaţional. Aproape de finalul carierei, oficialul care a condus la Campionatul Mondial din SUA -1994 a primit o ofertă de a conduce o serie de meciuri în campionatul profesionist japonez, cunoscut şi sub denumirea de J-League. Cu acest prilej, Mottram a ţinut să-şi facă publice, pentru prima oară, gândurile sale referitoare la jucătroi sau antrenori, aşa cum i-a văzut acesta în timpul jocurilor. Iată câteva dintre ele:

"Întotdeauna arbitrul este împotriva celor 22 de jucători de pe teren, pentru că aceştia încearcă aproape în permanenţă să încalce regulile jocului. Nu mai pot fi de acord cu acest aspect, cu atât mai mult cu cât fiecare se consideră "mai profesionist", cu cât reuşeşte să-l înşele mai mult pe arbitrul meciului. Sumele tot mai mari care se vehiculează în fotbalul actual îi fac pe jucători să folosească orice modalitate pentru a intra în posesia acestora.

De foarte multe ori antrenorii sunt de vină, pentru că ei atacă deciziile noastre, care ne aflăm la 10-15 metri de fază, în timp ce ei văd totul dintr-o cuşcă aflată la nivelul gazonului, la 40-50 de metri de punctele fierbinţi ale careurilor.

Îmi pare rău şi pentru presă (n.r. - este vorba de cea britanică, of course!), **pentru că extrem de rar reuşeşte să scrie nişte cronici curate ale partidelor".**

Sigur că prin cele declarate, Mottram nu descoperă nici o Americă, însă aspectele din rândurile de mai sus pot constitui o temă de meditaţie pentru cei direct implicaţi...

UNGARIA

RECORD DE INEFICACITATE: 13 GOLURI ÎN 9 MECIURI

Campionatul maghiar a programat două runde în 4 zile. Miercuri s-a înregistrat doar un succes al formaţiilor vizitatoare, tocmai în derby-ul **UJPEST - MTK 0-2: Csertöy (52), Kenesei (84).** 10.000 de spectatori au asistat la o primă repriză dominată de gazde, Kovacs şi Hertzeg ratând două ocazii uriaşe, după care liderul şi-a făcut jocul, putându-se considera deja cu titlul în buzunar.

În rest două remize şi 6 victorii pe teren propriu. **FERENCVAROS - CSEPEL 4-2**, 3 din cele 4 realizări fiind urmarea unor pase primite de la Miriuţă; **PECS - VAC 2-0**, au punctat românii Brândaş şi Azoiţei; **VASAS - FC STADLER 2-1; III KERULET - ZALAEGERSZEG 2-1; HALADAS - BEKESCSABA 2-0; VIDEOTON - BVSC BUDAPESTA 2-0; DEBRECEN - KISPEST 0-0; GYÖR - SIOFOK 1-1.**

Sâmbătă, în ajunul Paştelui, în runda a 23-a, s-au marcat doar 13 goluri în 9 partide, mai mult de un sfert înscriindu-se în jocul **BEKESCSABA - ZALAEGERSZEG 3-1: Szabados (5), Kulcsar (69), Kasik (79) - Nemeth (77).** O victorie necesară ca aerul pentru gruparea alb-violetă. Alte 3 goluri s-au consemnat în jocul **SIOFOK - III KERULET 2-1: Filipovici (48), Szabo (88) - Szabo (66 - penalty).**

Trei formaţii s-au impus în deplasare. **CSEPEL - PECS 0-1: Schneider (23)**, gol marcat din pasa lui Azoiţei. După acest joc antrenorul budapestanilor, Varga, unul din cei mai vechi menţinuţi în post, a demisionat.

VAC - UJPEST 0-1: Hertzeg (40). Fiecare echipă a mai trimis de două ori mingea în bară! Cu 5 minute înainte de final veteranul gazdelor, Nagy, cel mai vârstnic jucător din NB1 (37 de ani), a văzut cartonaşul roşu.

BVSC BUDAPESTA - VASAS 0-1: Szilveszter (26). Un frumos cadou făcut antrenorului Gellei, care a împlinit 47 de ani în ziua meciului. Gazdele au ratat în lanţ, Egressi negăsind cadrul porţii de la doi metri!

În două rânduri spectatorii au plecat fără să vadă vreun gol.

FC STADLER - FERENCVAROS 0-0. 3.000 de fani au asistat la cel mai slab joc al campionilor en-titre, departe de forma din ediţia trecută.

HALADAS - VIDEOTON 0-0

După 539 de minute bravul portar al feroviarilor, Kövesfalvi a fost îngenunchiat de **Farkashaszi (15)** şi astfel **MTK** s-a impus greu, la limită, în faţa lui **DEBRECEN.**

KISPEST - GYÖR 1-1: Arany (5) - Hamori (60), şi gazdele încă n-au cunoscut succesul în această primăvară.

Mâine, 2 aprilie, pe Nepstadion, începând de la ora 16⁰⁰, Ungaţia va întâlni într-un amical Australia (televizat de Budapesta 2). Cu acest prilej va fi sărbătorit fostul internaţional **Ferenc Puskas**, care va împlini 70 de ani, socotit cel mai prolific jucător al tuturor timpurilor, înscriind 519 goluri în 540 de partide. Printre invitaţi vor fi Fritz Walter, Gento, Santamaria.

ŞTEFAN MARTON

N.B.1

1. MTK BUDAP.	23	20	2	1	62-14	62	+26
2. FERENCVAR.	23	16	5	2	50-26	53	+20
3. UJPEST	23	16	4	3	49-22	52	+19
4. VASAS	23	16	3	4	36-17	51	+18
5. DEBRECEN	23	9	8	6	34-22	35	+2
6. BVSC BUDAP.	23	10	4	9	29-24	34	-2
7. KISPEST	23	9	6	8	28-30	33	-3
8. HALADAS	23	7	7	9	27-25	28	-8
9. VIDEOTON	23	7	7	9	25-26	28	-5
10.GYOR	23	7	7	9	28-35	28	-5
11.VAC SAMS.	23	6	7	10	25-32	25	-11
12.ZALAEG.	23	8	1	14	22-40	25	-8
13.KERULET	23	5	9	9	30-39	24	-9
14.BEKESCSABA	23	7	3	13	27-42	24	-12
15.SIOFOK	23	5	6	12	20-41	21	-15
16.PECS	23	4	6	13	19-46	18	-15
17.CSEPEL	23	3	7	13	32-43	16	-20
18.STADLER	23	4	4	15	14-33	16	-20

OLANDA

Restanţe: Kerkrade - Utrecht 1-1, Nijmegen - Volendam 3-0, Graafschap - Alkmaar 1-1, Sparta Rotterdam - Heerenven 0-3.

FRANTA

Etapa a 31-a: Lille - Montpellier 0-4, Bordeaux - Nantes 0-0, Auxerre - Paris SG 2-1, Strasbourg - Caen 2-0, Rennes - Lens 2-2, Marseille - Nancy 4-1, Bastia - Cannes 1-0, Nice - Monaco 0-2, Le Havre - Guingamp 0-1.

CLASAMENT

1. MONACO	31	19	8	4	56-23	65	+20
2. PARIS S.G.	31	15	10	6	45-25	55	+10
3. STRASB.	31	17	2	12	44-39	53	+5
4. NANTES	31	13	13	5	51-27	52	+4
5. BASTIA	30	15	7	8	42-34	52	+4
6. BORDEAUX	31	13	12	6	48-32	51	+3
7. AUXERRE	31	13	10	8	38-25	49	+4
8. METZ	31	12	10	9	32-26	46	+1
9. LYON	31	12	10	9	41-44	46	+1
10. GUINGAMP	31	11	10	10	30-29	43	-5
11. MARSEILLE	31	10	10	11	35-33	40	-8
12. MONTPELL.	31	9	13	9	32-30	40	-5
13. CANNES	31	8	11	12	18-29	35	-10
14. LE HAVRE	31	8	10	13	27-35	34	-11
15. LENS	31	9	7	15	33-47	34	-11
16. RENNES	30	9	6	15	31-43	33	-9
17. LILLE	31	8	9	14	29-49	33	-15
18. CAEN	29	6	9	14	24-37	27	-18
19. NANCY	31	6	8	17	25-43	26	-22
20. NICE	31	4	7	20	24-55	19	-29

În aşteptarea prezicerilor lui Gigi Rouă

pag. 5,7

REŞIŢA PREIA ŞEFIA "ADEVĂRULUI"!

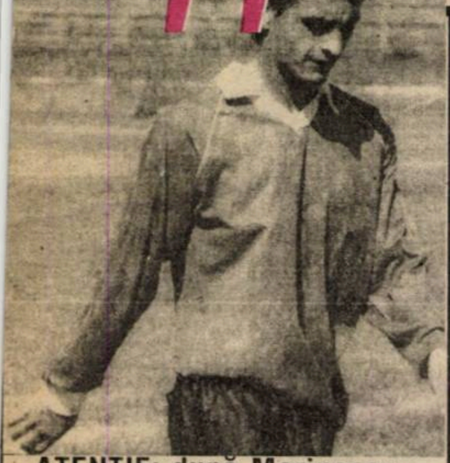

ATENŢIE: după Marinescu, samsarii îl vânează şi pe LEO DOANĂ?

FOTBAL vest

Anul VII Nr. 13 (265) ● 8-14 aprilie 1997

Se difuzează în TIMIŞ, ARAD, CARAŞ ● 1000 lei

■ MAGNET ■ MAGNET ■ MAGNET ■ MAGNET ■

Răzmeriţă la Arad

ULTIMELE ZILE ALE LUI OLOGEANU?

pag. 5

Favoriţii în cursa prezidenţială

BORUGĂ

DOMIDE

VANCEA

CUTREMUR LA POLI

Aşa cum a promis CHIMIUC n-a aşteptat să fie dat afară! A plecat SINGUR...

Pag. 7

ULTIMA ORĂ

VINE STAICU!

Ieri, hotelul Continental a găzduit o rundă de convorbiri privind angajarea noului antrenor principal al lui Poli. Conducerea executivă şi membrii Consiliului de administraţie au discutat cu Gigi Staicu condiţiile unei colaborări. Ieri seară, Staicu a plecat la Bucureşti, urmând ca alte amănunte să fie clarificate astăzi în capitală, având în vedere obligaţiile sale faţă de federaţie. Probabil Staicu va lua drumul Piteştiului, unde mâine ar urma să vizioneze jocul FC Argeş - Poli, fără a se implica în alcătuirea formaţiei sau tacticii de joc, sarcini căzute pe umerii lui Aurel Şunda.

Legătura Poli - Staicu ar urma să dureze până-n vară, obiectivul pus în vedere antrenorului bucureştean de către conducerea lui Poli fiind salvarea de la retrogradare. În acest caz, legătura ar putea fi prelungită.

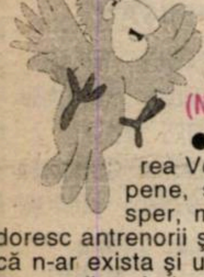

VOCEA PORUMBELULUI ADEVĂRAT

(Nu iese fum fără zvon, nici nu pleacă vreun preşedinte singur)

● Singurele două cluburi care mai salvează ceva din onoarea Vestului sunt CSMR-ul şi UMT-ul. Sper să pot să mă umflu-n pene, scriind acelaşi lucru şi la sfârşitul campionatului. Şi mai sper, mai mult, încep să cred că şi conducerile doresc ceea ce doresc antrenorii şi jucătorii. Dar, pentru că n-aş fi eu Ionică Guşăbogată dacă n-ar exista şi un dar, trebuie să mă gândesc şi la viitor. Dacă Reşiţa promovează mai pleacă Marinescu? Şi dacă n-o să fie bani va fi vândut şi Doană, pe care, din câte aud, au pus ochii samsarii de Bucureşti? Sau alta... Dacă UMT-ul promovează, cum va juca derby-ul de divizia A cu Poli, când are în lot câţiva jucători proprietate a ''alb-violeţilor''? Sau Poli nu-i va mai lăsa la Pădurea Verde? ● Cam asta a fost tot ce-i frumos în ''Voce''. În rest, Chefereul a rămas cu pai'şpe jucători şi, deci, cu foaia de arbitraj la fel de goală ca buzunarele clubului! Gloria are noroc că există... CFR-ul! UTA şi-a sărbătorit sâmbătă a 10-a înfrângere consecutivă "afară"! Şi lui Ologeanu nici prin gând nu-i trece să plece! Păi ce, îi fraier, când îl are model viu pe Boiţ care rezistă pe scaunul prezidenţial de 7 ani! A bătut chiar recordul lui Ion Iliescu! ● Şi, uite aşa, tot dând din cioc, am ajuns la Poli! Ce să mai zic şi de Poli, că s-a strâns un dosar cât o enciclopedie. Totuşi, trebuie să remarc o hotărâre de bun simţ. Ghiţă Chimiuc a plecat singur! Şi încă o iniţiativă sănătoasă. Nicolae Diminescu e pus pe schimbări. Cam târziu, dar atâta timp cât există ''paiul înecatului''... Deci vine un nou antrenor. Cu ce scop? Să plătească decontul la altul? Trebuie să aibă curaj, sau un dram de nebunie! Vorba lui nea Costică: **''Cine vine când îi mortu' pe masă?!''** Acest lucru mă face să cuget la o vorbă a unui conducător de la Poli: **''Nici nu ştii cum e mai bine. La cel ce vine acum n-ai cum să-i pretinzi salvarea. După aia tot noi îl facem cu pipota mare la promovare! Şi după şase etape ne lasă cu ochii-n soare, sau îl dăm afară...''** Ceva, ceva adevăr se ascunde în chestia asta. Numa' că un mentor de-al meu mi-a spus odată: **''Fiecare club are exact antrenorul pe care-l merită!''** Asta-i adevărul complet! ● Cu ''adevărul'' pe care-l are Poli, vrând-nevrând, săptămâna viitoare începe să se obişnuiască cu exoticele localităţi de... A. Miercuri, în Cupă, la Alba Iulia, sâmbătă, cu Craiova, la Turnu Severin...

ION GOLUMBU

CRISTI UTFINEANŢ

n-a fost contactat de Dinamo

CĂLIN MADA

a părăsit Gara Mare

EMERICH VASCKO

va pleca în Ungaria

radio Vest 88.7 MHz STEREO

Un punct cardinal pentru un profit colosal

TIMIŞOARA
Bd. Mihai Viteazu nr. 1 bis
TEL. 056-194.816; 194.818
FAX: 056 - 194.823

ROENTGEN DN

DINAMO - OŢELUL 2-0: Bodea (49), Chiriţă (52). Al 9-lea eşec consecutiv pentru gălăţeni în Şoseaua Ştefan cel Mare, al 3-lea cu scorul de 2-0, după cele din ediţiile 1986-87 şi 1995-96. Dinamo n-a mai scos mingea din plasă de 4 runde, iar Oţelul a pierdut primul joc extern în această primăvară.

"U" CLUJ - SPORTUL STUD. 1-4: Maier (39 - penalty) - Şumudică (7 - penalty, 30, 65), Păduret (9). Un rezultat greu previzibil, clujenii fiind singura echipă neînvinsă pe teren propriu în acest campionat. Bucureştenii au marcat 4 goluri sub Feleac, adică jumătate din totalul realizărilor externe în precedentele 11 deplasări ! "Şepcile roşii" au pierdut ultimele puncte acasă la 20 octombrie 1996; 1-1 cu Dinamo. Sportul a câştigat ultima dată în Ardeal în ediţia 1988-89, scor 1-0!

UNIV. CRAIOVA - F. C. ARGEŞ 1-3: Buia (36 -penalty) - Barbu (3, 45), Crivac (70). Eliminat: Mitriţă (de la gazde - min. 49). Cu terenul suspendat (s-a jucat la Turnu Severin) şi fără o serie de titulari, oltenii au cedat în faţa piteştenilor, care veneau după 3 remize consecutive (toate încheiate cu un scor alb). În ultimii 20 de ani alb-violeţii au cucerit doar un singur punct pe terenul craiovenilor, 2-2 în sezonul 1986-87! Universitatea n-a mai câştigat în faţa propriilor susţinători de la 23 noiembrie anul trecut, 3-1 cu Rapid!

F. C. CHINDIA- GLORIA BISTRIŢA 0-1: R. Sabo (87). Prima victorie externă în acest campionat pentru Gloria, obţinută în faţa echipei care a primit cele mai puţine goluri acasă până în această etapă, doar 6, la fel ca şi Dinamo şi F. C. Argeş. Până în prezent la Târgovişte a triumfat doar F. C. Naţional (scor 3-1). Gazdele au jucat din min. 42 în 10, Ghergu fiind eliminat.

CEAHLĂUL - F. C. FARUL 4-2: C. Ilie (53), Marc (75, 79), Pantazi (90) - Tudor (24), B. Oprea (45). Al 9-lea eşec extern consecutiv pentru constănţeni şi al 4-lea la Piatra Neamţ, toate meciurile directe în Moldova încheindu-se la două goluri diferenţă în favoarea gazdelor: 2-0 în '95 - '96, 3-1 în '94 - '95 şi 2-0 în '93 - '94.

F. C. NAŢIONAL - PETROLUL 4-1: Moisescu (7), R. Niculescu (12, 19), M. Savu (23) - Pârlog (48). Pentru a 3 - a oară consecutiv "bancarii" s-au impus în faţa "găzarilor" la 3 goluri diferenţă, 3-0 a fost în '95 - '96 (şi atunci R. Niculescu a izbutit o dublă) şi 4-1 în '94 - '95. A 5-a înfrângere consecutivă a Petrolului în capitală în faţa lui F. C. Naţional.

STEAUA - F. C. BRAŞOV 3-0: D. Şerban (60, 77), Munteanu (69). A 5-a înfrângere consecutivă a galben-negrilor în Ghencea, jocuri în care braşovenii n-au marcat nici un gol, încasând în schimb 18! Interesant este că toţi cei care au înscris ultimele 10 goluri ale militarilor în poarta celor de sub Tâmpa, în ultimele două ediţii (5-0 în '94 - '95 şi tot 5-0 în '95 - '96), Gâlcă, Vlădoiu, Prodan, A. Ilie şi N. Răducan, nu mai îmbracă tricoul roş-albastru! Ultimul rezultat pozitiv al oaspeţilor la Bucureşti în faţa Stelei: 2-2 în sezonul 1991-92!

F. C. M. BACĂU - RAPID 1-0: Fl. Ionescu (45). A 5-a victorie consecutivă pe teren propriu pentru băcăuani şi al 4-lea eşec consecutiv în deplasare pentru giuleşteni, ultimul punct extern al acestora fiind cucerit la 9 noiembrie la Piteşti (scor 2-2). În ultimii 20 de ani alb-vişiniii au pierdut de 11 ori la Bacău, impunându-se doar în ediţiile 1988 - 89 (2-1) şi 1992 - 93 (2-0).

ETAPA PE COMPUTER

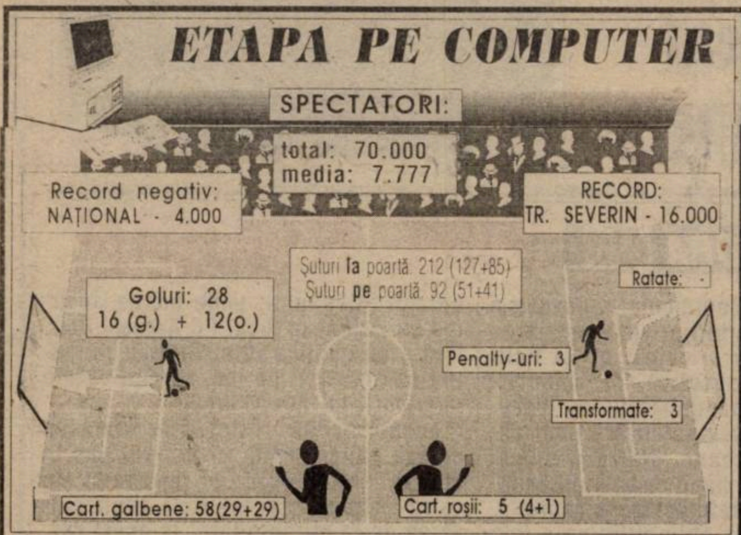

CONTINUĂ DIALOGURILE CU CĂRŢILE PE FAŢĂ

MUGUR GUŞATU

"Prefectul ne încurajează acuzându-ne că vindem meciuri?"

REP.: **Mugur, a trecut miniperioada de transferuri, 1-3 aprilie. Ai rămas la Poli deşi, la un moment dat, s-a pus problema să fii cedat la Craiova în acest minimercato...**

M. G.: Am rămas la Timişoara pentru că Poli şi Craiova nu s-au înţeles. Am impresia că la club există o altă ofertă pentru mine, de "afară" şi vor să mă vândă cât mai scump...

REP.: **Cu cât să te vândă, că mai sunt două luni şi se termină campionatul şi contractul tău...**

M. G.: N-o să mă mai vândă ei pentru că voi deveni jucător liber şi Poli nu va lua pe mine mai nimic...

REP.: **Să înţelegem că Poli are, acum, ceva oferte pentru tine?**

M. G.: Din câte am înţeles eu au câteva oferte din Germania şi din Italia. Din liga I. Aşa spun ei, deşi ceva concret, nu ştiu să fie. S-a discutat în Germania cu Wild, impresarul lui Vlădoiu, iar în Italia s-a discutat cu Ermanno Zacchini.

REP.: **Pe de altă parte, ţi-a spus, în tot acest răstimp, cineva de la Poli că ar vrea să te reţină aici? Adică să continui din vară la Poli?**

M. G.: Au zis ceva... A fost o discuţie dar în mare... Mi-au făcut un fel de ofertă ca să nu se zică că n-au făcut-o...

REP.: **Fii mai clar!**

M. G.: Adică m-au întrebat cât cer, iar eu i-am întrebat cât oferă... Aşa mi se pare normal. Ei au vrut, cred eu, să-şi creeze un alibi ca să poată spune apoi în "Fotbal vest" că Guşatu nu vrea să rămână, că de aia ne cere prea mult. Repet, o ofertă clară n-am primit din partea clubului Poli.

REP.: **Sper că asta nu înseamnă că ţi-s închise uşile la Poli sau că tu ai fi trântit uşa...**

M. G.: Nu, nu, nu... Dar în condiţiile existente la Poli, mai ales în aceste condiţii, nu ştiu care fotbalist ar rămâne, chiar dacă ar fi asigurat că va juca. Nimeni în locul meu n-ar fi rămas. Mi-au spus foarte mulţi că am fost cel mai mare fraier că am rămas...

REP.: **Ai rămas, deci să vorbim despre prezent. De ce crezi că a existat această serie de prestaţii slabe în prima treime a returului?**

M. G.: Nu ştiu... Poate că atâta putem... Poate că ne-am plafonat deja, că ne-am împăcat cu gândul că asta ne e valoarea...

REP.: **Campionatul este departe de a fi încheiat...**

M. G.: Corect. Eu, când echipa pierde un joc, deja încep să mă gândesc să intru în următorul meci pentru a-l câştiga! Nu contează cu cine joc! Dar asta trebuie să fie în mintea fiecărui jucător şi ar trebui să existe un spirit de echipă, o unitate, care să facă plauzibilă această dorinţă de victorie.

REP.: **Şi la Poli nu este aşa?**

M. G.: Din câte văd eu, cu mişto-uri şi cu superficialitate nu se poate realiza aşa ceva...

REP.: **Aşteptăm să ne salveze jocul rezultatelor?**

M. G.: Cine a spus asta?

REP.: **N-a spus nimeni, dar cam aşa joacă echipa, de parcă aşteaptă să retrogradeze alţii!**

M. G.: Înseamnă că atâta putem, dar eu nu cred asta, din moment ce am bătut pe Steaua, am avut meciul în mână cu Farul şi au mai fost câteva meciuri bune. Şi cu Roti, şi fără Roti...

REP.: **Atunci nu poate fi decât o treabă de moral, de montare...**

M. G.: Nu ştiu, dar poate asupra echipei se reflectă exact atmosfera societăţii timişorene. Lumea e mult mai calmă ca în altă parte: **"Pică Poli, nu-i nimic!" "Am pierdut cu Petrolul, nu-i nimic..."** Aţi văzut ce s-a întâmplat la Craiova? După înfrângerea cu Sportul s-a ridicat problema că Universitatea poate retrograda, mai ales că au fost o seamă de suspendări şi interdicţia de a mai juca acasă. Şi s-a adunat tot oraşul, toţi oamenii potenţi, lăsând la o parte rivalităţile şi adversităţile. De exempl Arnăutu nu vorbea de vreo 5 ar cu directorul celui mai puternic zia din Craiova, dar în această situaţi şi-au dat mâna. La greu se cunos caracterele... La Timişoara de c nu se face aşa ceva? Au veni prefectul Ganţ şi primarul Ciuhan du să ne acuze, sau, mă rog bănuiască că am vinde meciuri?! Au venit cu ameninţări?! Asta-cea mai mare ruşine! Nea Ghiţă Chimiuc chiar m-a întrebat după aceea cum de am tăcut din gură! Am tăcut dintr-un singur motiv. Dacă-mi dădeam drumul la gură nu mă mai opream şi dădeam şi-n prefect şi-n primar! Pentru că eu n-am vândut nici un meci în viaţa mea şi nu voi vinde nici de-acum încolo! N-o să vină Ganţ sau Ciuhandu să mă înveţe să vând meciuri! N-am nevoie de aşa ceva! Spune prefectul că a primit scrisori cum că noi am vinde meciuri! Păi după scrisori se ia?! Asta-i unitate la nivel de Timişoara? Asta vii şi o spui la cabină înaintea meciului cu Sportul? Aşa m-a motivat? Uite Braşovul! E la -15 şi nu disperă! Transferă jucători, se adună! Uite Târgovişte! Se tot plâng că n-au bani, dar aduc jucători! Şi noi tot vorbim că nu ştiu ce, şi nu ştiu cum, dar nu vine nimeni. De ce nu se caută aici? De ce nu vine nimeni? Care-s cauzele? Le ofer condiţii, sau doar dau din gură?

DUKI POPOVICI

Tot mai puţine clipe de bucurie pentru Poli şi Guşigol...

ET. VIITOARE

Et. 24 (miercuri, 9 aprilie): Farul - FCM Bacău (0-3); FC Braşov - Ceahlăul (1-3); Dinamo - Univ. Craiova (2-0); Petrolul - FC Chindia (1-2); Sportul - FC Naţional (0-2); FC Argeş - POLI (3-1); Oţelul - Rapid (4-3); Gloria B-ţa - Steaua (0-2); Jiul - "U" Cluj (0-2)

Et. 25 (sâmbătă, 12 aprilie): POLI - Dinamo (0-2); Rapid - Farul (1-0); "U" Cluj - FC Argeş (1-2); FCM Bacău - FC Braşov (1-1); Ceahlăul - Gloria B-ţa (1-1); FC Naţional - Jiul (1-2); Univ. Craiova - Oţelul (1-5); Steaua - Petrolul (1-1); FC Chindia - Sportul (1-2)

GOLGETERII D.N.

18 goluri: S. Ilie (Steaua - 5 din penalty)
12 goluri: Guşatu (Poli - 3 p); Strizu (F. C. Braşov), B. Oprea (Farul - 2 p).
10 goluri: Târţău (Rapid - 5 p); Scânteie (FCM Bacău), B. Andone (Rapid), Predatu (Gloria Bistriţa), R. Niculescu (F. C. Naţional).
9 goluri: Dună (F. C. Naţional - 6 p); Frunză (Petrolul).
8 goluri: V. Ion (Oţelul); Barbu (F. C. Argeş - 1 p).

REPLAY

■ În Sportul românesc de lunea trecută găsim pe prima pagină o declaraţie a lui Irfan Cortoglu, vicepreşedintele clubului Galatasaray, care glăsuieşte aşa: **"Clubul nostru va face demersuri pe lângă preşedintele ţării, Suleyman Demirel, pentru a i se acorda lui Hagi titlul de cel mai mare sportiv din toate timpurile din Turcia"**. Ceva nu este în regulă cu această declaraţie: ori redactorul care a recepţionat vorbele turcului n-a prea înţeles despre ce este vorba, ori respectivul habar n-are pe ce lume trăieşte. Poate că omul o fi zis ceva în legătură cu sportivii străini, dar şi aici ar fi de discutat. Cât despre cel mai bun "din Turcia din toate timpurile" să ne amintim că halterofilul Nayim Suleimanoglu a câştigat o straiţă de titluri olimpice...

■ Tot în S. R. am văzut vineri câteva rânduri scrise de redactorul şef Sorin Satmari, în acelaşi timp şi ofiţer de presă al federaţiei de fotbal, ofuscat până peste poate că ministrul Sorin Stănescu e hotărât să facă anumite controale la forul fotbalistic. Atacul total necavaleresc al fostului purtător de cuvânt al clubului Dinamo se încheie aşa: **"Iar dacă tot vrea să strângă contactul cu fotbalul, îl sfătuiesc prieteneşte pe dl. Stănescu să înceapă prin a-şi aranja niţel dantura, că numai a dantură de ministru nu arată în prezent. Are Hagi o policlinică de stomatologie!"** Recunosc, o obrăznicie mai mare n-am citit nici în perioada de avânt a presei, adică la începutul anului 1990, când toată lumea spunea vrute şi nevrute despre oricine... Cert este că FRF-ul este un fel de stat în stat, când s-a lucrat la statutul acesteia ar fi trebuit să se ia măsurile care se impuneau. Acum e prea târziu. Oamenii din Bd. Poligrafiei nr. 3 îşi pot face jocurile sub acoperirea regulamentară... Mai nou, aflu că tricolorii au depus un protest prin care îşi arată indignarea pentru faptul că ferefeul va fi controlată. Circ curat!

■ Rămâne de văzut cum se va desfăşura în continuare "meciul" FRF-FCM Bacău, gruparea moldavă atacând, după cum bine se ştie, în termeni destul de duri forul naţional. În "Gazeta" de miercuri, preşedintele Consiliului de administraţie al Bacăului, Ionel Creţu ne dezvăluie un lucru foarte clar: **"În privinţa banilor încasaţi pe transferul lui Ciocoiu şi Răducan situaţia e limpede. Ambele societăţi, Selena şi Agapia, aveau voie să lucreze cu dolari. Transferul acestora s-a efectuat însă în lei. În ce constă atunci eludarea legii? Sunt simple fabulaţii."** Nu cred că stimabilul Mircea Sandu se găseşte într-o situaţie tare favorabilă.

■ Întrebare: cine câştigă în România 66 de dolari pe oră? Probabil aţi fi tentaţi să răspundeţi, aşa cum pare normal, NIMENI. Numai că, dorind o **"independenţă totală faţă de conducătorii de cluburi"**, arbitrii vor primi această sumă, mai precis 100 de dolari pentru "fluierarea" unui joc în prima ligă românească. Pentru nişte activişti, trebuie să recunoaşteţi că este o sumă frumuşică.

■ Se zice că o participarea unei echipe româneşti în Cupa Intertoto ar costa cel puţin 600 milioane de lei. Echipele fug ca dracu de tămâie de această competiţie. În schimb, s-a înscris deja una. Aţi ghicit, este vorba de Gloria Bistriţa!

■ Toate ziarele scriu că Hagi este pe punctul de a bate recordul lui Bodola, record care constă în cele 30 de goluri marcate pentru echipa naţională a României. S-ar putea naşte câteva comentarii: Bodola a marcat cele 30 de goluri în doar 48 de meciuri, în timp ce Hagi a bătut suta. Nu-i mai puţin adevărat că tactica de joc era mult mai avântată în acei ani. Dar la fel de adevărat este că Bodola n-a jucat niciodată cu San Marino sau Liechtenstein.

■ În fotbalul românesc fiecare se crede mai şmecher decât aproapele lui (un motiv pentru care, fără îndoială, suntem unde suntem cu "soccerul" carpatin). Cel mai recent exemplu de lipsă de bun simţ s-a consemnat vizavi de partida Chindia - Bistriţa. În tur, ardelenii le-au oferit jucătorilor târgovişteni, pe baza unui contract de reciprocitate, cazarea şi masa, suma ridicându-se la circa 4 milioane de lei. Mai nou, cei ce conduc destinele clubului din vechea cetate de scaun s-au făcut că uită de actul care stipula reciprocitatea, făcându-se că plouă. Actualul conducător târgoviştean se justifică prin faptul că el nu era în funcţie la data semnării acordului. Se zice însă că **"Noblesse oblige"**. Dar numai în locurile unde aceasta există, nu-i aşa?

■ Făcut cu ou şi cu oţet de fostul arbitru elveţian Kurt Rothlisberger pentru jocul Turcia - Elveţia pe care l-a arbitrat la centru, Ion Crăciunescu a cerut o despăgubire în valoare de 2 milioane de dolari. **"Cred că am să mă îmbogăţesc"** ar fi zis vâlceanul. Este totuşi o expresie care nu trebuia să-i "scape" fostului număr 1 al arbitrajului românesc, din motive lesne de înţeles. Dar cum FIFA are darul de a clasa dosarele la fel de rapid ca şi drăguţa noastră federaţie, ne îndoim că respectiva sumă va intra în contul lui Crăciunescu.

FAX

MAGNET
General manager
RICHARD ANDRESS
FOTBAL vest
Str.Paris nr 2A Timişoara
tel. 056/190656

Director onorific	MARCEL TOLCEA
Director	DUKI POPOVICI
Redactor şef:	SANDU USUSAN
Colectivul redacţional	MARIUS BREAZU OVIDIU PĂCURARIU PETRU FUCHS MIHAI COMŞULEA CORNEL BOCIORT
Redactori editorialişti	MIKI JUNEA OSCAR MANTO RADU SUCIU
Şef dep. difuzare	LASZLO MOLNAR
Colaboratori permanenţi	ŞTEFAN MARTON GHIŢĂ OCHIŞOR HORAŢIU OLARIU BRANKO VUIN FLORIN NEMEŞ MIHAI CERCEL RAUL SPILLER CIPRIAN URICAN MILE PUTNIK BORKO IORGOVAN DAN GÂRLEA
Reporteri speciali	NELU SERE HORIA CIULEA LUCIAN GHEORGHIU
Tehnoredactare	CULTURAL srl
TIPAR	WEST TIPO INTERNATIONAL Timişoara, tel. 123.907

POLI S-A MAI ÎMPIEDICAT DE O... MOVILĂ!

adion: Dan Păltinişanu
4.'97 ora 17⁰⁰
ectatori: 5.000
mp: noros şi rece
eren: bun
rbitri: Al. Dobrin - A. Iordănescu, I. Mureşan (toţi din Bucureşti)
bservator: Gelu Dumitrescu şi Ion Bonini (ambii din Bucureşti)

POLI 0 1 JIUL

POLI	
Şuturi la poartă:	18
Şuturi pe poartă:	6
Cornere	8
Ofsaiduri	0

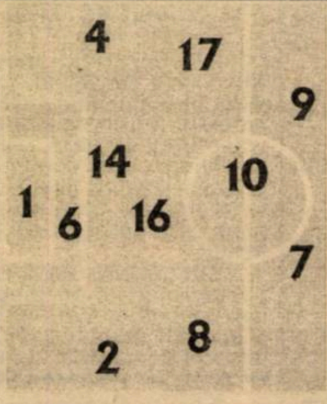

Înlocuiri: 60' Vlaicu cu Stoican (18) **6**; 71' Velcea cu Kovacs (11); 82' Săvoiu cu Barna (19);
Marcatori: ---
Cart. galbene: Ivan, Sasu, Săvoiu
Cart. roşii: Ivan (min. 70)

	POLI			JIUL	
5.5	Almăşan	1	1	Toader (cpt)	7
5	Ivan	2	2	Zamfirescu	6.5
5	Stoicov	4	3	Csik	7
4	Artimon	6	4	Cristescu	6
4	Săvoiu	7	5	Ştirbulescu	6
6	Velcea	8	6	Mititelu	7
5.5	Guşatu	9	7	Neiconi	5.5
5.5	(cpt) Vlaicu	10	8	Movilă	6
5.5	Trandu	14	9	Cioabă	7
5	G. Radu	16	10	Roşoagă	6
6	Sasu	17	11	Stancu	6

pe bancă
Urai (12)
Balaj (3)

pe bancă
(12) Ghiţan
(15) Sedecaru

Înlocuiri: 67' Neiconi cu Stoian (16) **5.5**; 80' Stancu cu Spafiu (13)
Marcatori: MOVILĂ (84)
Cart. galbene: Zamfirescu, Roşoagă, Stancu
Cart. roşii: --

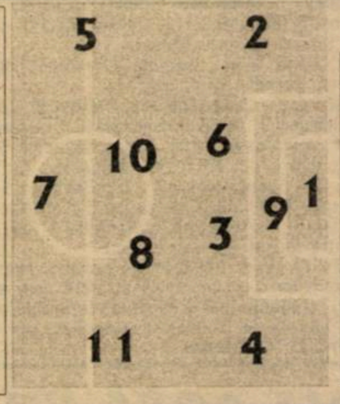

JIUL	
Şuturi la poartă:	8
Şuturi pe poartă:	5
Cornere	1
Ofsaiduri	2

AL 3-LEA ROŞU PENTRU ROBI IVAN

Fundaşul dreapta al studenţilor, Roberto Ivan, a fost eliminat pentru a 3-a oară în acest campionat. Precedentele cartonaşe roşii le-a văzut în partidele cu Univ. Craiova (21 septembrie '96) şi F.C.M. Bacău (23 noiembrie). Interesant că Robi a fost trimis de fiecare dată mai repede la duş doar în meciuri jucate la Timişoara!

UNUL DIN EROII PARTIDEI

TIBI CSIK

Rep: **Tibi, cum se explică faptul că până acum în acest retur n-aţi putut să bateţi pe nimeni şi acum aţi învins la Timişoara?**

T. C.: Nu se poate spune că n-am putut câştiga vreun joc până acum. De vină au fost şi arbitrajele de care am avut parte. În primele etape am pierdut câte două puncte pe mâna lor. Şi ne-am trezit la minus doi la adevăr. Apoi ne-a bătut Craiova...

Rep: **Când Steaua te-a pus pe lista de transferuri nu era posibilitatea să vii la Poli?**

T. C.: ... Ce să vă spun ... Cea mai bună ofertă am avut-o de la Jiul.

Rep: **Dar te-a contactat cineva de la Poli?**

T. C.: Nu. Personal n-a vorbit nimeni cu mine.

Rep: **Doar ai mai jucat la Poli...**

T. C.: Sigur. Îi cunoşteam şi pe băieţi şi pe antrenori... Dar nu din cauza asta se află Poli în această situaţie.

Rep: **Şi ce vei face la vară?**

T. C.: Aş dori să prind un contract în străinătate. Numai să mă lase Steaua. Am avut oferte şi în iarnă dar Steaua s-a împotrivit.

Rep: **Unde?**

T.C.: Puteam să joc în Turcia, chiar în Olanda...

Fostul polist Tibi Csik le-a reamintit timişorenilor şi lui.. Săvoiu cum se face un marcaj

CU ASEMENEA JOC NU POŢI ÎNVINGE DECÂT ŞAGUL

Când te vizitează o echipă care n-a câştigat la Timişoara de 30 de ani (1-2 în ediţia 1966-67) şi care n-a obţinut nici un succes în această primăvară, lipsită pe deasupra de Puşcaş (plecat la Steaua) şi Matincă, sau dacă vreţi de doi jucători care au marcat 10 din totalul de 23 de goluri reuşite de Jiul, era normal să se pună doar problema scorului cu care te vei impune. Asta la un club serios, binenţeles. Dar când echipa joacă doar pe latul terenului, când fundaşii laterali centreazǎ doar pentru fotoreporterii aflaţi în spatele porţii, când n-ai un jucător capabil să scoată un adversar din joc (excepţie la acest capitol face Vlaicu), când nu eşti în stare să închei o partidă fără să scoţi mingea din plasă, când ratezi de la 3-4 metri, n-ai cum să obţii cele 3 puncte. Chiar dacă-i cuţitul la os! Deşi a executat sâmbătă 8 cornere şi a şutat de 18 ori la poartă (doar de 6 ori pe spaţiul porţii lui Toader), Poli a practicat acelaşi joc la întâmplare, cu centrări înalte pentru Guşatu şi Săvoiu, fără sorţi de izbândă. Jiul, o echipă modestă s-a grupat în jurul libero-ului Cioabă şi a stoperilor Csik şi Mititelu, construind puţin, mulţumindu-se să nu primească gol, aşteptând greşeala adversarului. Cu doar 4 puncte din 18 posibile acumulate cu F. C. Constanţa, F. C. Braşov, Gloria Bistriţa, Petrolul, Sportul şi Jiul, adică formaţii aflate în hora retrogradării, nu vedem la ce ne mai putem aştepta. În aceste condiţii cei din conducerea alb-violeţilor ar trebui să accepte propunerea lui Dinamo de a juca sâmbătă, 12 aprilie, la ora 11 sau 12 (bucureştenii invocând faptul că n-au cu ce se întoarce acasă dacă meciul începe la ora 17). Nu de alta dar băieţii trebuie să se acomodeze cu ora oficială de începere a partidelor din divizia A! Cu o asemenea prestaţie nu te poţi impune decât în faţa celor de la Azur Timişul Şag, echipe pe care Poli a învins-o de regulă, în ultimele săptămâni...

SANDU USUSAN

UN NOU CADOU FĂCUT ADVERSARILOR

*În minutul 84 oaspeţii au respins o minge pe partea stângă a terenului, după care au alergat **Artimon** şi **Movilă**. Deşi liberoul timişorean avea un mic avans în faţa mijlocaşului Jiului, acesta s-a precipitat, încercând o pasă la portar, în loc să trimită mingea în corner. **Almăşan** a sesizat târziu intenţia colegului său, **Movilă** a " furat" balonul şi dintr-un unghi dificil a reluat în plasă, amuţind întreaga asistenţă! "*

La tineret POLI - JIUL 0-0

ŞI TINERETUL A OBOSIT

Partida de tineret a luat sfârşit cu un scor alb, în ciuda faptului că băieţii antrenaţi de **Dorel Maşcovescu** ne-au obişnuit cu victorii pe teren propriu.

DE CE A PĂRĂSIT CĂPITANUL CORABIA

În minutul 58 **Sorin Vlaicu** a pătruns în careul oaspeţilor, dar de la 8 metri lateral nu a şutat, preferând să centreze pentru **Guşatu,** care la rândul lui a aşezat mingea cu capul lui G. Radu, ex-utistul trimiţând, tot cu capul, de la doi metri alături de poartă! În această fază căpitanul alb-violeţilor s-a accidentat, suferind după toate probabilităţile o întindere sau chiar o ruptură musculară. Asta după ce sâmbătă, 29 martie, într-un joc şcoală a suferit o contractură, Vlaicu urmând de altfel un program special de recuperare în cursul săptămânii trecute. După meci Sorin ne-a mărturisit: **" N-am vrut să trag la poartă în acea fază deoarece n-am vrut să mă forţez, fiindu-mi frică de o nouă accidentare."** Din păcate, de ce ţi-e frică nu scapi!

Accidentarea lui Vlaicu = Dezastrul lui Poli?

ULTIMELE CUVINTE ALE LUI GHIŢĂ CHIMIUC

" Mi-e şi ruşine să mai apar în faţa dvs. N-am fost în stare să marcăm nici din doi metri! Apoi Artimon şi Almăşan au greşit grav. Până şi un junior cred că ar fi dat acea minge cu şpiţul în corner. Le-am explicat băieţilor înainte de meci că trebuie să scoatem adversarul din dispozitiv, că trebuie să atacăm pe părţile laterale. Dar Ivan a centrat de vreo câteva ori în spatele porţii, Stoicov la fel şi astfel n-am putut înscrie. În această seară mă voi hotărî dacă voi continua sau nu. În două luni mi-am mâncat sănătatea. O redresare a echipei este greu de întrevăzut. Oricum nu cred că meritam să pierdem acest meci."

SILENZIO STAMPA ÎN TABĂRA OASPEŢILOR

Presa timişoreană a aşteptat zadarnic în sala de conferinţe apariţia antrenorului **Dumitru Marcu** sau a lui **Ion Ion.** Cum purtătorul de cuvânt al clubului Poli, **Traian Sencu**, nu a fost la meci n-a avut nimeni puterea să-i convingă pe tehnicienii din Valea Jiului să participe la obişnuita conferinţă de presă de la finele întâlnirii. Şi când un om de ordine i-a poftit pe antrenorii alb-negrilor în sală, acestia au replicat: **"Am luat 3 puncte şi plecăm. Nu avem nimic de spus! "**

CLASAMENT

Echipa	TOTAL						penalty				ACASA					AFARA					Ade- var	Galb	Rosi	Media spect
							in fav.		impotriva															
							Total	Marc	Total	Marc														
1 NATIONAL	23	15	3	5	47-26	48	11	9	6	5	12	10	0	2	31-14	11	5	3	3	16-12	+12	62	2	5247
2 STEAUA	23	14	3	6	48-28	45	7	6	7	5	12	10	1	1	33-18	11	4	2	5	15-10	+9	50	6	7581
3 DINAMO	23	12	5	6	38-19	41	6	5	5	3	11	9	1	1	25-6	12	3	4	5	13-13	+8	55	2	5999
4 OTELUL	23	11	5	7	36-29	38	4	3	5	4	11	8	0	3	23-11	12	3	5	4	13-18	+5	60	4	10361
5 CEAHLAUL	23	10	6	7	38-35	36	7	5	2	2	12	8	3	1	21-10	11	2	3	6	17-25	0	69	4	6247
6 FC ARGEŞ	23	9	7	7	32-26	34	1	0	5	4	11	6	4	1	16-6	12	3	3	6	16-20	+1	66	4	6316
7 U CLUJ	23	10	4	9	44-41	34	6	5	8	6	11	8	2	1	29-17	12	2	2	8	15-24	+1	63	4	6725
8 AS BACĂU	23	10	4	9	31-29	34	10	6	3	3	12	8	3	1	21-11	11	2	1	8	10-18	-2	57	6	5039
9 JIUL	23	9	4	10	24-39	31	3	3	3	0	11	7	2	2	19-11	12	2	2	8	5-28	-2	64	4	15453
10 RAPID	23	9	3	11	32-32	30	6	5	4	4	12	7	0	5	22-15	11	2	3	6	10-17	-6	72	4	7998
11 SPORTUL ST.	23	9	3	11	27-34	30	3	2	5	4	11	5	3	3	15-14	12	4	0	8	12-20	-3	55	6	2906
12 FC CHINDIA	23	9	3	11	22-31	30	5	3	6	5	12	8	2	2	14-7	11	1	1	9	8-24	-6	47	4	8498
13 PETROLUL	23	8	5	10	31-31	29	3	3	6	5	11	5	3	3	19-10	12	3	2	7	12-21	-4	65	2	7179
14 CRAIOVA	23	8	5	10	36-37	29	5	3	7	5	11	4	4	3	20-13	12	4	1	7	16-24	-4	69	8	11270
15 FARUL	23	8	4	11	30-37	28	4	3	6	4	12	7	3	2	20-8	11	1	1	9	10-29	-8	59	9	6330
16 GLORIA B-ŢA	23	7	5	11	24-30	26	3	1	7	4	12	6	2	4	19-10	11	1	3	7	5-20	-10	47	3	2747
17 FC BRASOV	23	6	3	14	30-47	21	5	4	7	4	12	6	3	3	23-15	11	0	0	11	7-32	-15	64	7	4749
18 POLI	23	5	4	14	27-46	19	8	6	5	5	11	4	2	5	15-16	12	1	2	9	12-30	-14	49	6	6634

CASA DE BINEFACERE POLI

Jiul este a 5-a echipă care învinge în acest campionat la Timişoara, şi a 4-a formaţie care se repară pe gazonul alb-violeţilor, după ce cu o etapă înainte înregistrase un rezultat negativ. Astfel în tur FC Argeş a triumfat în vest după ce suferise un eşec acasă cun Univ. Craiova (scor 0-1), studenţii olteni au dat un recital pe stadionul " Dan Păltinişanu" (scor 4-0), după ce au fost spulberaţi la Galaţi (scor 1-5). În retur, Petrolul, după un 0-0 acasă cu Univ. Craiova, a dispus de Poli cu 2-1 şi acum Jiul a plecat cu traista plină după ce a fost umilită de băieţii din Bănie, în Valea Jiului, 4-2. Doar Sportul a câştigat în tur la Timişoara, după ce cu o rundă în urmă a dispus de alb-albaştri din Craiova cu 4-2.

STOIAN A BĂTUT RECORDUL LUI SĂVOIU!

În minutul, 33 **Sasu** a slalomat frumos pe stânga, a centrat perfect în faţa porţii, de unde **Săvoiu**, de la doar 4 metri, a trimis cu capul din plonjon, nereuşind însă să-l învingă pe **Toader,** portarul oaspeţilor respingând în corner! O ocazie uriaşă, care părea să rămână şi cea mai mare a meciului. În minutul 88 petroşeneanul **Stoian** a vrut să ne demonstreze că se poate rata şi mai spectaculos. După ce i-a driblat pe **Kovacs** şi **Almăşan** a ajuns cu toată poarta goală în faţă, la vreo 10-12 metri, trimiţând incredibil alături! Ratare care putea să-i coste pe mineri, **Stoican** fiind blocat apoi la doar 8 metri de poartă, cu un ultim efort, de Mititelu, pentru ca în ultimele secunde **Toader** să aibă un reflex de zile mari la o lovitură liberă executată de **Guşatu**, de la peste 20 de metri.

Se repetă povestea cu "La omu' sărac...

MINAUR ZLATNA - CFR TIMIŞOARA 2-0 (0-0)

Stadion "Minaur" , teren bun, timp schimbător, spectatori 800
Arbitri: V. Ioniţă (Bucureşti) - I. Onicaş (Zalău), C. Stărică (Iaşi)
Observator: Cornel Sorescu (Piteşti)
Cartonaşe galbene: Miheţ, Burnete - Berceanu, Vlad
Cartonaş roşu: Burnete (min. 85)
MINAUR: Şara 6,5 - Duţă (cpt) 6,5 - Miheţ 6, Burnete 6, Brumar 6,5 - L. Crăciun 7, Mif 6,5, Nedeleanu 7, Gâldean 5,5 (75, Balaban) - F. Mărginean 7 (88, Boca), Mândroc 5,5 (58, Miuţă 6)
Antrenor: Nicolae Lupu. Pe bancă: Magearu, R. Chira.
CFR: Frunză 7 - Pavlov (cpt.) 7 - Damianovici 6, Hodoneanţu 5, Mihalache 6 - Danciu 6,5, Berceanu 5,5, Ştefanca 5,5, Brehui 6 (73, D. Călin 5) - Militaru 6,5, N. Petre 6 (79, Vlad).
Antrenor: Petre Muşat. Pe bancă: Bota
Au marcat:MIUŢĂ (min. 61) dintr-un penalty inventat de centralul Ioniţă pentru un henţ la Pavlov pe care doar el l-a văzut; MIF (min. 90), îndeplinind o simplă formalitate, după o fază inteligent lucrată de Brumar care după ce s-a autolansat ca la rugby a driblat şi portarul.

A FOST DOAR UN VIS...

Deşi veniţi pe Valea Ampoiului, în postura unei echipe cu mijloace financiare la limita subzistenţei, cu doar 14 jucători înscrişi pe foaie şi cu un cuplu de antrenori improvizat, ceferiştii visau la victorie cu ochii deschişi. De altfel, organizatorul - antrenor Petre Muşat, întrebat înaintea partidei cum de CFR - ul a bătut la Dacia Piteşti, a răspuns tranşant: **"Aşa cum vom bătea astăzi la Zlatna!** " N-a fost să fie pentru că deşi împotriva echipei gazdă s-a putut juca, nu s-a putut juca împotriva centralului Ioniţă.

Feroviarii s-au grupat temeinic în jumătatea proprie, în jurul căpitanului Pavlov şi după un început modest au ameninţat serios poarta lui Şara prin două acţiuni ale lui Petre Narcis. Finalul primei reprize a aparţinut gazdelor, dar ocaziile au fost rare şi au fost rezolvate fie de Frunză, fie de... imprecizia propriilor atacanţi.

Oricum, fără cele câteva grave greşeli de arbitraj, feroviarii puteau obtine măcar o remiză - ar fi meritat-o dealtfel - deşi n-au făcut o partidă mare. Una peste alta, meciul s-a desfăşurat într-o notă modestă, un veritabil derby al supravieţuirii, reliefând fidel condiţia celor două echipe codaşe.

DAN HENEGAR

JUCĂTORUL MECIULUI

LUCIAN CRĂCIUN

" Sunt fericit pentru victorie şi sper ca pe viitor să mă aflu şi pe lista marcatorilor. Am avut un meci extrem de greu, timişorenii agăţându-se cu disperare de acest joc."

PAVLOV I-A SALVAT PE FLORESCU ŞI IANOŞEV

Scriam în numărul trecut despre dorinţa preşedintelui FC Arad Telecom, Gheorghe Marinca, de a-i transfera de la CFR pe Florescu, Mihalache, Bota şi Ianoşev. Marţi,1 aprilie, el a fost la discuţii cu conducerea feroviarilor, oprindu-se până la urmă la Florescu, Ianoşev şi... Pavlov, ultimul jucător fără contract cu CFR-ul! Negocierile au continuat şi miercuri. Joi, la antrenamentul condus de Petre Muşat, stupoare! Cel mai simplu transfer căzuse! Brani Pavlov era prezent la pregătiri. Firesc, l-am provocat la un scurt dialog.

- Brani, cum se face că marţi erai hotărât să pleci şi acum eşti la antrenament?

- N-am vrut să-i las banderola de căpitan lui Petre Narcis!

- Asta în glumă, dar serios?

- Am stat de vorbă cu dl. Simcelescu. Mi-a spus că în situaţia în care voi pleca, nu le va putea da drumul lui Florescu şi Ianoşev. Mi-am zis că şi aşa eu am peste 30 de ani, aşa că măcar ei să aibe o şansă... Dl. Simcelescu mi-a promis că dacă rămân până la sfârşitul campionatului, din vară pot pleca oriunde fără nici o pretenţie din partea clubului.

CĂLIN MADA A ARUNCAT PROSOPUL

Ce se va întâmpla la CFR dacă vor apare suspendări sau, Doamne fereşte, accidentări? Pentru că feroviarii au avut sâmbătă la Zlatna doar trei rezerve: Vlad, D. Călin şi Bota... După transferul lui Ianoşev şi Florescu la FC Arad Telecom, CFR-ul a rămas practic cu un lot de 14 jucători, deoarece **Călin Mada** a refuzat deplasarea... Deşi jucătorii ceferişti au primit joia trecută nişte bani, Mada consideră că nu li s-a onorat nici măcar bruma promisă de Sava Simcelescu. De altfel, înaintea plecării la Zlatna el a avut o discuţei tete-a-tete cu preşedintele clubului, pe care ne-a relatat-o:

"Am stat de vorbă cu dl. Simcelescu. Mi-am exprimat nemulţumirea vizavi de restanţele pe care le avem de primit din prime şi salarii. Ne mai este dator câte 300.000 lei. Mi-a oferit 100.000 ca să plec la Zlatna. Am refuzat banii şi n-am urcat în autobuz".

IONIŢĂ SCOŢIANUL

X **Minutul 46**. Militaru a scăpat singur spre poartă, dar a fost agăţat **din spate** de Miheţ, undeva în zona liniei careului mare (pe înregistrarea video faultul pare chiar pe linie). Val. Ioniţă a acordat lovitură liberă de la marginea careului şi doar cartonaş galben lui Mihuţ!

X **Minutul 61**. Pavlov a preluat balonul **pe piept**, dar, stupoare, Val. Ioniţă a acordat penalty pentru un henţ văzut doar de el!

Culmea, la ambele
ze, centralul a fost fo
aproape, dar probabi
a fost obosit de depla
rea de miercurea trec
de la Glasgow, und
fost arbitru de rezerv
meciul Scoţia - Austri.

Şi cu toate că (prob
în compensaţie) în n
88 a închis ochii la
fault în careu al
Mihalache asupra
Crăciun, putem spune
Ioniţă, sâmbătă, a fos
scoţian cu ceferiştii.

Ameninţarea lui Doru Miclăuş

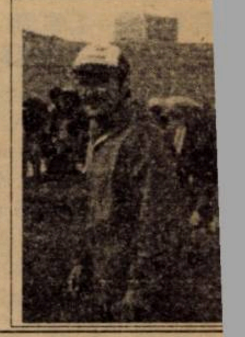

La finele meciului, nervii au cedat, discuţiile despre contribuţia arbitrului Ioniţă la victoria gazdelor aducându-i pe fizioterapeutul CFR-ului, Doru Miclăuş, şi medicul zlătnean, Sorin Teiuşan, în postura de a se încăiera, după un schimb introductiv de vorbe grele. Din fericire, au fost despărţiţi de cei prezenţi, dar Miclăuş a ţinut să pună punctul pe i: **"Lasă, că şi voi tot soarta noastră o să o aveţi, aşa că vă aşteptăm la anul la Gara Mare!"**

MINUTUL 91

NICOLAE LUPU

"Un meci dificil, cum a fost cel de astăzi pentr
ambele combatante, nu putea fi şi spectaculos. M
bucur că am scăpat de partidele cu echipe avid
de puncte, urmând de acum să jucăm doar c
formaţii de la mijlocul clasamentului. De obicei n
comentez arbitrajul înainte de a vedea caset
video."

PETRE MUŞAT

" Rezultatul a fost viciat de arbitru. N-am ce s
reproşez echipei gazdă, dar am fost furaţi clar. L
Zlatna ne-am jucat ultima carte pentru a rămâne î
divizia A... În continuare nu ne rămâne altceva de
făcut decât să formăm tineri jucători pentru... Poli.

În Govândari se tot amână gustul victoriei

A treia mână a portarului...

Goalkeeper-ul Florin Filip a reuşit cu brio să păstreze neperforată poarta echipei sale. Iar atunci când n-a mai avut ce face, l-a ajutat "cea de-a treia mână" - bara. Şi cum la Mediaş (ca şi în alte părţi) e frumos să săruţi mâna care te salvează, Filip, de bucurie, a "pupat" bările porţii sale, în min. 14 pe cea laterală, iar în min. 38 pe cea transversală, unde nu i-a fost greu să ajungă, datorită detentei sale. Cel care a trimis mingile în bară în ambele situaţii, P. Dumitru, trebuie să-şi fi scuipat în sân,zicând **"Ptiu, drace!"**. Dracul s-a numit... Filip!

JUCĂTORUL MECIULUI

FLORIN FILIP

"Important este că ne-am luat revanşa pentru punctele pierdute în tur. Mă bucur că am avut noroc, dar despre portari aş zice că acela care are baftă este şi un mare meseriaş"

LA CALD

CAROL OŢIL

"Faţă de prima repriză, în care am avut doar două ocazii clare de gol, în partea a doua am ratat numeroase situaţii clare de a marca. Asupra jucătorilor a apăsat enorm şi faptul că în acest retur am acumulat un număr foarte mic de puncte, influenţând evoluţia lor".

VALER DULĂU: **"Trebuie să recunosc să am obţinut remiza cu multă şansă. Pe undeva, îmi pare rău de Gloria, care ar fi meritat victoria. Dar asta-i fotbalul, şi noi am fost supăraţi în tur când ne-au bătut la Mediaş şi ne-au băgat la -7. Cred că Gloria va reuşi să evite retrogradarea dacă îşi va îmbunătăţi finalizarea".**

CLASAMENT

Echipa	TOTAL						ACASĂ					AFARĂ					Adevăr
1 CSM REŞ.	23	14	4	5	36-21	46	12	10	2	0	25-4	11	4	2	5	11-17	+10
2 ELECTRO	23	12	6	5	28-16	42	11	9	1	1	20-3	12	3	5	4	8-13	+9
3 UNIREA DEJ	23	11	6	6	33-21	39	12	9	2	1	23-6	11	2	4	5	10-15	+3
4 GAZ METAN	23	10	6	7	23-17	36	11	8	2	1	19-6	12	2	4	6	4-11	+3
5 ARO	23	11	2	10	25-24	35	12	11	1	0	21-4	11	0	1	10	4-20	-1
6 MOTRU	23	10	5	8	27-28	35	11	9	2	0	20-5	12	1	3	8	7-23	+2
7 DACIA	23	10	4	9	33-30	34	11	7	3	1	23-9	12	3	1	8	10-21	+1
8 CORVINUL	23	10	3	10	29-27	33	11	9	1	1	21-2	12	1	2	9	8-25	0
9 ASA TG.M.	23	10	3	10	28-28	33	12	7	2	3	16-8	11	3	1	7	12-20	-3
10 INTER SIBIU	23	9	5	9	28-28	32	12	8	3	1	21-6	11	1	2	8	7-22	-4
11 UTA	23	10	2	11	30-35	32	11	9	1	1	25-8	12	1	1	10	5-27	-1
12 SATU MARE	23	10	0	13	42-35	30	12	10	0	2	38-15	11	0	0	11	4-20	-6
13 ALBA IULIA	23	10	0	13	27-36	30	12	10	0	2	21-8	11	0	0	11	6-28	-6
14 CFR CLUJ	23	8	5	10	25-30	29	11	8	1	2	16-7	12	0	4	8	9-23	-4
15 FC MARAM.	23	8	5	10	27-33	29	12	7	3	2	18-8	11	1	2	8	9-25	-7
16 GLORIA	23	7	6	10	23-36	27	11	6	3	2	17-11	12	1	3	8	6-25	-6
17 MIN. ZLATNA	23	7	4	12	28-35	25	12	7	4	1	25-11	11	0	0	11	3-24	-11
18 CFR TMS.	23	5	4	14	21-33	19	11	3	4	4	12-11	12	2	0	10	9-22	-14

GLORIA REŞIŢA - GAZ METAN MEDIAŞ 0-0

Stadion Gloria, teren denivelat, timp frumos, spectatori 1.500.
Arbitri: V. Titirişcă (Brăila) - A. Kosztelnic, G. Petrache (ambii din Călăraşi).
Observator: Nelu Bungău (Timişoara).
Cartonaşe galbene: Costescu, Fl. Ianu - Callo, Hanc, Lungu.
Cartonaş roşu: Lungu (min. 90).
GLORIA: Fl. Ianu 6 - Kapornyai 6 - Tuluc 6,5, D. Radu 7, Mitar 4,5 - Laczko 6, Costescu 6,5, Dacica 6,5, Chiş (cpt.) 5,5 - V. Rus 5 (59, Decuseară 6), P. Dumitru 7 (72, Copăceanu 5,5).
Antrenor: Carol Oţil. Pe bancă: Toader, A. David, S. Ababi.
MEDIAŞ: Filip 7,5 - C. Moldovan 5 - Maier 5 (33, Someşan 6), Lungu (cpt.) 6, F. Şomfălean 6 - Marcadonatu 6,5 (65, C. Somfălean 6), Callo 5, Miclăuş 6 - F. Popescu 6, Hanc 6, Luca 6,5 (77, Iorga).
Antrenor: Valer Dulău. Pe bancă: Roşca, Teleabă.

Doar 3 puncte din 18!

Un nou pas cu stângul făcut de elevii lui Carol Oţil, porniţi parcă să infirme mereu previziunile care s-au făcut la adresa lor. Să nu uităm că, în tur, toţi vedeau Gloria ca şi retrogradată din start ca apoi pentru retur, porniţi cu un "cald" 0 la adevăr, toţi s-o vadă pe Gloria ca fiind asigurată pentru un loc călduţ la mijlocul clasamentului. Dar, vai, reşiţenii reuşesc o contraperformanţă de neinvidiat, 3 puncte din 18 posibile, fără nici o victorie în acest retur. Este adevărat că se perpetuează absenţa unor titulari, cea a lui Bălean cântărind foarte mult, dar pentru meciul cu Gaz Metan Mediaş a revenit Bebe Costescu care a reuşit mobilizarea coechipierilor săi dar a apărut şi ghinionul în persoana portarului Filip ajutat şi de barele porţii sale.

Oaspeţii au venit la Reşiţa cu intenţii ofensive vădite din start când trei vârfuri au asaltat poarta lui Fl. Ianu, însă în minutul 16 reşiţenii au avut două ocazii fantastice de a înscrie însă P. Dumitru a nimerit bara iar Chiş, aflat la numai 3 metri, singur cu Filip a lovit greşit balonul dând posibilitatea apărătorului porţii să înlăture pericolul.

Repriza a doua s-a desfăşurat în jumătatea de teren al medieşenilor, cu D. Radu, Costescu şi Mitar pe post de vârfuri, dar mingea n-a vrut să intre în poarta lui Filip cu toate că primul dintre cei sus amintiţi s-a aflat în două situaţii singur cu goalkeeperul advers. Dacă reşiţenii ar fi învins, l-aş fi desemnat ca jucător al meciului pe D. Radu, cel care în min. 14 a scos cu capul de sub transversală o centrare-şut executată de Marcadonatu în timp ce Fl. Ianu se plimba pe lângă linia de tuşă.

Cu acest draw pe teren propriu, Gloria îşi înrăutăţeşte simţitor situaţia în clasament, meciul de peste două săptămâni, din Govândari, cu Electroputere devenind crucial. Atât pentru ei cât şi pentru... CSMR!

PETRU FUCHS

Costescu a revenit la... luptă!

Lovit puternic în gură, Bebe Costescu a necesitat cel puţin 5 minute de îngrijiri din partea doctorului Şerbescu, dar el a revenit în teren, cu marea dorinţă de a contribui la efortul echipei sale de a cuceri cele trei puncte puse în joc. Mai ales că a trebuit să "mocnească" pe tuşă timp de cinci etape, datorită încăpăţânării sale şi a neînţelegerilor Mischie-Vegheriuc. Cu siguranţă, cu el prezent din startul returului, Gloria nu ajungea la -6. Acelaşi bravo şi pentru portarul Filip, bruscat dur de atacanţii reşiţeni, rămânând touşi în poartă, spre deosebire de colegul său Maier,care, după un simplu fault de joc, a cerut schimbarea.

CSM-ul nu iubeşte Gloria?

Înaintea partidei foarte dificile cu Gaz Metan Mediaş, preşedintele Ilie Vegheriuc era supărat pe faptul că, în ciuda bunelor relaţii stabilite cu CSMR după derbyul reşiţean, formaţia din Valea Domanului, cu toate că a promis, nu a transferat pe nimeni în Govândari pentru a întări formaţia antrenată de Carol Oţil. Şi vine meciul cu... Electroputere!

ANGLIA "BERBECII" ÎMPUNG CAMPIOANA

Campioana Manchester United a suferit o neaşteptată corecţie pe teren propriu sâmbătă, în etapa a 32-a din Premier League, dar lidera îşi păstrează avansul datorită eşecului-surpriză suferit de Liverpool, tot acasă.

La Old Trafford, "berbecii" alb-negri au amuţit asistenţa: **MANCHESTER UTD. - DERBY COUNTY 2-3: Cantona (47), Solskjaer (76) - Ward (28), Wanchope (35), Sturridge (75)**. Cu 2 debutanţi, estonianul Mart Poom, (portar) şi costaricanului Paolo Wanchope (mijlocaş) şi cu Paul Trollope reuşind un marcaj strict la Cantona, oaspeţii au deschis scorul prin Ashley Ward, născut în Manchester. Gluma s-a îngroşat când negrul Wanchope a marcat la finele unei curse de 50 de metri, campioana fiind împunsă tocmai în preajma deplasării la Dortmund, pentru semifinala Ligii Campionilor. La M.U. se anunţă un final de foc, în cazul în care "Diavolii" se califică pentru finala Champions League, jucătorii de lot reprezentativ trebuind să facă faţă, la o distanţă de numai 3 zile, atât Ajaxului sau Juventusului, cât şi Poloniei, în deplasare, în preliminariile CM. Dar până atunci, MU se află la 33 de zile distanţă de al 4lea titlu în ultimii 5 ani. Campioana lideră are un avans de 3 puncte la adevăr faţă de "tunari", care s-au impus în derby-ul londonez: **CHELSEA - ARSENAL 0-3: Wright, Platt, Bergkamp**. Rezultatele contradictorii din acest an l-au făcut pe Arsene Wenger, antrenorul francez al Arsenalului, să declare că echipa sa n-are şanse la titlu. Dar probabil vorbele ex-monegascului şi mai ales reintrarea londonezilor în lupta pentru titlu au provocat o reacţie dură din partea lui Alex Ferguson, antrenorul lui Manchester: **"Wenger este abia de un an în Anglia şi s-a apucat deja să ne <<toarne>> despre cum trebuie organizată o echipă. Ce ştie el despre a juca 4 meciuri în 8 zile, de exemplu? Ar fi mai bine să tacă din gură"**. Wenger s-ar putea să amuţească, dar Ian Wright, vârful său, tocmai a atins cota de 30 goluri marcate în acest sezon.

Dacă Arsenal doar s-a apropiat de lideră, în schimb "cormoranii" au ratat şefia datorită unui eşec în faţa lanternei roşii: **LIVERPOOL - COVENTRY 1-2: Fowler (52) - Whelan (65), Dublin (90)**. În formula de start **Orgizovic - Shaw, Williams, Dublin, Burrows - Jess, Richardson, McAllister, Ndlovu - Whelan, Huckerby**, "azurii" scoţianului Gordon Strachan au furnizat marea surpriză, recedându-le "sfinţilor", după numai o zi, lanterna roşie.

Aşadar, lupta pentru titlu rămâne tot o afacere în trei, după următorul program: **MANCHESTER:** acasă - cu Newcastle, West Ham şi Middlesbrough; în deplasare - la Blackburn, Liverpool (sâmbăta viitoare, 19 aprilie) şi Leicester. **LIVERPOOL:** acasă - cu Man. Utd. şi Tottenham; în deplasare - la Sunderland, Everton, Wimbledon şi Sheffield. **ARSENAL:** acasă - cu Leicester, Blackburn şi Newcastle; în deplasare la Coventry şi Derby.

În zona retrogradării, meciul zilei s-a jucat la City Ground, unde s-au întâlnit două echipe fără victorie de la 1 martie: **NOTT'M FOREST - SOUTHAMPTON 1-3: S. Pearce (89 - penalty) - Magilton (8), M. Evans (83, 90)**. Cea mai serviabilă gazdă din Premier League este de-acum la doar 4 meciuri de repetarea contraperformanţei din 1993, an în care "pădurarii" retrogradau cu legendarul Clough la timonă. "Sfinţii" lui Graeme Souness, cea mai slabă echipă de deplasare din 1996-'97, cu victorii doar la Newcastle şi Middles'bro, au reuşit în premieră două goluri "afară" în acest sezon, scăpând astfel pentru 24 de ore de ultimul loc, în formula **Maik Tailor - Ulrich van Gobbel** (olandez), **Francis Benali, Klaus Lunderkvam** (norvegian), **Jason Dodd - Matt Oakley (65, Alan Neilson** - galez), **Jim Magilton** (nord-irlandez), **Eyal Berkovitz** (israelian), **Robbie Slater** (australian), **Egil Ostenstad** (norvegian), **Matt Le Tissier**. În min. 69, Souness l-a înlocuit pe căpitanul Le Tissier cu debutantul de 23 de ani Michael Evans, adus de la Plymouth Argyle, din liga a 3-a. Şi Evans a asigurat victoria "sfinţilor", graţie unei grave erori a antrenorului -jucător Stuart Pearce, de la "pădurari", care i-a pasat prea încet înapoi portarului Crossley. Aşa încât, cu tot cu directorul tehnic specialist în salvări David Bassett, plus cu o pleiadă de internaţionali galezi (Crossley, Saunders, Phillips), olandezi (Roy şi Van Hooydonck) şi Haaland (norvegian), Gemmill (scoţian) şi Pearce (74 selecţii pentru Anglia), se pare totuşi că Forest cade. Mai ales că şi alb-roşii lui Peter Reid au smuls un punct nesperat în derby-ul nord-estului, deşi au avut de înfruntat reintrarea vârfurilor Shearer şi Ferdinand: **NEWCASTLE - SUNDERLAND 1-1: Shearer (77) - M. Gray (31)**. Oaspeţii au luat o gură de oxigen pentru evitarea ultimelor 3 locuri retrogradante când nord-irlandezul Gray a finalizat pasa veteranului Chris Waddle, revenit luna trecută pe meleagurile natale. Tot la Sunderland a debutat şi tânarul vârf scoţian Andy Johnson, ex-coleg cu Papură la Rennes.

La probleme au intrat şi "caramelele", care au demarat slab sub bagheta noului antrenor interimar, fundaşul central Dave Watson (35 ani), care dealtfel a văzut "galben" la Villa Park. **ASTON VILLA - EVERTON 3-1: Milosevic (41, "cap"), Staunton (50, Yorke (56) - Unsworth (13)**. Cu Southall revenit în poartă, plus cu Hottiger şi Short în defensivă, oaspeţii nu s-au desprins doar datorită paradelor rezervei Oakes în poarta Villei, dar ulterior 3 străini au învins o deziluzie a acestui sezon, Everton.

În fine, cel de-al 7lea meci al etapei: **TOTTENHAM _ WIMBLEDON 1-0: Dozzell (82)**. "Capul" lui Rosenthal a nimerit bara dreaptă a buturilor oaspeţilor, dezumflaţi la nivelul de o singură victorie în ultimele 12 meciuri, dar până la urmă Spurs s-a impus meritat.

■ BOLTON WANDERERS este virtual revenită în Premier League, după doar un an de şedere în eşalonul 2.

CARLING PREMIERSHIP

1. MAN. UTD.	32	18	9	5	63-36	63	+15
2. ARSENAL	33	17	9	7	55-28	60	+12
3. LIVERPOOL	32	17	9	6	54-28	60	+9
4. NEWCASTLE	31	15	8	8	60-37	53	+5
5. ASTON VILLA	32	15	8	9	40-28	53	+2
6. CHELSEA	32	13	10	9	51-47	49	-2
7. SHEFFIELD	31	12	13	6	41-37	49	+4
8. WIMBLEDON	31	12	10	9	42-38	46	+4
9. TOTTENHAM	32	12	6	14	39-43	42	-9
10.LEEDS	32	11	8	13	26-34	41	-7
11.LEICESTER	31	10	9	12	37-44	39	-9
12.DERBY CO.	32	9	11	12	38-49	38	-7
13.BLACKBURN	31	8	12	11	33-32	36	-9
14.EVERTON	32	9	9	14	38-48	36	-9
15.SUNDERLAND	33	8	10	15	30-49	34	-14
16.WEST HAM	31	8	9	14	31-41	33	-12
17.COVENTRY	33	7	12	14	29-47	33	-15
18.MIDDLESB.*	31	9	8	14	44-52	32	-19
19.NOTTM. FOR.	34	6	13	15	29-52	31	-20
20.SOUTHAMPT.	32	7	9	16	42-52	30	-18

■ LEICESTER CITY şi MIDDLESBROUGH au amânat pentru miercuri 16 aprilie (stadion Hillsborough - Sheffield) verdictul cuceririi finalei celei de-a 37-a ediţiii a Cupei Ligii, COCA-COLA Cup. Duminică, pe Wembley, în faţa a 76.757 de spectatori, a fost **LEICESTER - MIDDLESBROUGH 1-1** (d.p.): **Emille Heskey (118) - Fabrizio Ravanelli (96).** După ce a ratat incredibil din 6 metri, Ravanelli a reuşit al 6lea său gol în campania Cupei Ligii, respectiv al 27-lea în Anglia, dar reuşita sa a fost insuficientă pentru cucerirea primului trofeu în istoria de 121 de ani a lui Boro. "Vulpile" au egalat în ultimele minute, forţând astfel rejucarea. De menţionat că în finală au luptat 8 străini plus 2 britanici!

■ Duminică se vor desfăşura semifinalele celei de-a 117a ediţii a Cupei Angliei, F.A. Cup: WIMBLEDON - CHELSEA (în Londra) şi MIDDLESBROUGH - CHESTERFIELD (liga a 3-a) la Manchester.

MIHAI COMŞULEA

GERMANIA BAYERN SPRINTEAZĂ PE TURNANTĂ

Etapă calmă, din care a ieșit în avantaj mai ales Bayern, care ar putea să se descotorosească de celelalte trei contracandidate. Să începem cu cvartetul din frunte...

HAMBURG - BAYERN 0-3: Klinsmann (16), Basler (43), Helmer (64). Eliminat Spörl (H - 19). Scor de forfait, care consemnează a patra victorie consecutivă la zero pentru bavarezi, lucru care s-a mai întâmplat în toamna lui 1972. În același timp a fost a 100-a înfrângere pentru Hamburg în Bundesliga. Oricum Klinsmann rămâne principalul subiect al zilei. Un post local din München a instituit un interesant concurs: cine va ghici în ce țară se va transfera Klinsmann, va primi ca premiu o vacanță pentru două persoane în acea țară. Momentan, se pare că aceasta va fi Spania...

Încă o victorie a campionilor: **DORTMUND - BOCHUM 2-0: Chapuisat (33, 72 penalty). Eliminat Sammer (D - 85).** Ca și pe alte arene celebre, gazonul de pe Westfalenstadion suferă din cauza lipsei razelor solare (cel mai celebru exemplu asemănător este San Siro din Milano). Elvețianul Chapuisat a reușit a 13-a dublă de când joacă în Germania, golul din penalty fiind al 50-lea înscris în acest mod în ediția actuală a campionatului. La gazde a reintrat după accidentarea suferită la Euro 96 mijlocașul Steffen Freund. Șvabii au pierdut două puncte importante **FREIBURG - STUTTGART 1-1: Gilewicz (65) - Wassmer (66).** Este primul joc la Freiburg pe care gazdele nu-l câștigă în fața celor din Stuttgart, seria lor fără victorie fiind acum de 13 partide. Întrebat de ce nu-i prelungește contractul antrenorului Joachim Löw, președintele oaspeților, Gerhard Mayer Vorfelder a spus: **"Când l-am numit principal, a doua zi am pierdut acasă cu Düsseldorf (n. a. - 21 septembrie, scor 0-2) aşa că vreau să vedem ce vom face la Freiburg..."** Scriam în numărul trecut că portarul alb-roșilor Franz Wohlfahrt ar fi trebuit să plătească o amendă de 5000 DM pentru acel clip publicitar în care a făcut pe alpinistul. Clubul l-a iertat de acea amendă, în schimb austriacul va trebui să plătească o masă întregului lot de jucători!

Șurpriză la Marea Baltică: **ROSTOCK - LEVERKUSEN 1-0: Micevski (75).** Prima victorie a esticilor asupra lui Leverkusen în Bundesliga. Numai că pe lângă bucurii, mai apar și necazuri: concernul sud-coreean Daewoo, care sponsorizează echipa din Rostock cu 3,6 milioane DM anual, își va retrage suportul financiar în vara acestui an. În plus, săptămâna trecută, fanii Hansei au trimis o scrisoare deschisă presedintelui clubului, Peter Michael Diestel, prin care cer demisia acestuia...

Răsturnare spectaculoasă de scor: **KÖLN - DUISBURG 2-5: Andersen (8), Braun (22) - Schmidt (42, autogol), Marin (61), Salou (68), Wolters (74), Steffen (86).** Prima victorie în retur pentru "zebre" (**"Aveţi puţină răbdare. Va veni şi victoria"**, spunéa antrenorul acestora, Freidhelm Funkel miercurea trecută). După 27 ani (mai precis de la 19 aprilie 1970) Duisburg bate afară după ce a fost condusă. Isprava de atunci s-a petrecut... tot la Köln. Munteanu, Vlădoiu & co. pierd al treilea meci consecutiv acasă, la fel ca în 1981, când antrenorul "țapilor" era celebrul olandez Rinus Mihels.

1860 MÜNCHEN - GLADBACH 3-0: Effenberg (53, autogol), Borimirov (54), Bender (59). Eliminat Passlack (Gl - 38). "Leii" au marcat în fiecare meci jucat acasă, în timp ce oaspeții n-au dat gol în ultimele 6 meciuri directe. Ultima victorie a "verzilor" la München datează din 25 octombrie 1969!

DÜSSELDORF - ST. PAULI 2-0: Katemann (31), Seeliger (72). Eliminat Trulsen (Pauli). Al 5-lea meci direct la Düsseldorf, (un singur egal, în 1990, restul victorii ale gazdelor).

KARLSRUHE - SCHALKE 0-0. Al 5-lea joc consecutiv acasă pe care KSC nu îl câștigă (3 remize și 2 înfrângeri). Golgeterul oaspeților, Martin Max, la al 200-lea meci în ligă, s-a accidentat și a fost schimbat după primul sfert de oră.

BREMEN - BIELEFELD 2-1: Herzog (17), Bode (68) - Reeb (11). Al 8-lea meci direct la Bremen. Bilanț: 8 8 0 0 22-4! Andy Herzog a marcat al 4-lea gol din lovitură liberă, record al campionatului.

Golgeteri: 17 goluri: Bobic (Stuttgart), Winkler (1860), 15 goluri: Elber (Stuttgart),14 goluri: Dundee (KSC), Herzog (Bremen).

Etapa viitoare: vineri 11 aprilie: Bielefeld - Hamburg, Leverkusen - Karlsruhe. Sâmbătă, 12 aprilie: Duisburg - Dortmund, Schalke - Bremen, Stuttgart - Rostock, Gladbach - Freiburg, St. Pauli - 1860 München, Bayern - Köln. Duminică, 13 aprilie: Bochum - Düsseldorf. Până atunci, miercuri 9 aprilie se joacă restanța St. Pauli - Bochum.

MARIUS BREAZU

Bundesliga

1. BAYERN	26	16	7	3	47-24	55	+16
2. DORTMUND	26	16	4	6	53-30	52	+13
3. LEVERKUSEN	26	15	5	6	50-32	50	+14
4. STUTTGART	26	14	7	5	61-27	49	+13
5. KARLSRUHE	26	10	8	8	42-33	38	-4
6. TSV 1860	26	10	8	8	45-41	38	-1
7. SCHALKE	26	10	8	8	31-31	38	-1
8. BOCHUM	25	9	10	6	36-37	37	-2
9. BREMEN	26	10	5	11	40-42	35	-7
10.KOLN	26	10	4	12	42-47	34	-8
11.GLADBACH	26	9	5	12	27-32	32	-4
12.DUISBURG	26	8	8	10	30-38	32	-7
13.HAMBURG	26	7	9	10	37-43	30	-9
14.BIELEFELD	26	8	6	12	30-38	30	-9
15.DUSSELDORF	26	8	4	14	21-41	28	-11
16.ROSTOCK	26	7	6	13	28-36	27	-12
17.ST. PAULI	25	6	5	14	29-46	23	-13
18.FREIBURG	26	4	3	19	27-58	15	-24

SPANIA VALDANO NU-I IUBIT DE CONAŢIONALI!

Dacă în etapa trecută oaspeţii au acumulat 15 puncte din 33 posibile, acum formaţiile vizitatoare s-au mulţumit doar cu... 5 puncte! Singura echipă care s-a impus afară a fost gruparea lui Răducioiu, care n-a fost prezent însă pe gazon. **RAYO - ESPANOL 0-1: Pochettino (16).** Un joc nervos, madrilenii expediind un singur şut pe poartă în prima repriză, ei nereuşind să fructifice nici superioritatea numerică din ultimul sfert de oră, după eliminarea catalanului Arteaga. Mai mult, Lardin a mai zguduit bara, după o lovitură liberă de la 30 de metri!

Au fost şi două remize. **BETIS - SANTANDER 2-2: Alberto (6 - autogol), Alfonso (41) - Merino (44), Alberto (89).** După performanţa calificării în finala Cupei Spaniei, unde o va înfrunta pe FC Barcelona, a venit acest semi-eşec pe teren propriu. Oaspeţii au dovedit încă odată că sunt redutabili afară, chiar dacă au evoluat cu portarul de rezervă, Marcos. "Eroul" meciului a fost Alberto, care a marcat în ambele porţi!

ATH. BILBAO - FC SEVILLA 0-0. Suporterii bascilor s-au deplasat cu 317 autocare şi numeroase maşini pentru a-şi susţine favoriţii la San Sebastian, unde Bilbao a fost exilată, după incidentul din meciul cu Zaragoza, când portarul oaspeţilor Konrad, a fost lovit cu o petardă. Sevilla putea obţine victoria dar în min. 90 Jose Mari a trimis de la 5 metri peste bară, formaţia sa preluând astfel lanterna. Athletico este în schimb neînvinsă de 10 runde!

În 3 rânduri echipele aflate pe teren propriu au scuturat de 4 ori plasa porţii adversarilor. **FC BARCELONA - GIJON 4-0: Giovanni (13), De La Pena (44), Ronaldo (61), Pizzi (89).** Lăsând la o parte polemicile şi negocierea contractelor pentru sezonul viitor, jucătorii catalani şi-au văzut de treabă, reuşind cel mai bun meci în această ediţie. Păcat de accidentarea lui Luis Enrique (ruptură de ligamente), acesta urmând să lipsească în jocul din C.C., cu Fiorentina. Gică Popescu n-a evoluat, iar managerul lui Guardiola a anunţat că Parma este interesată de serviciile internaţionalului spaniol.

VALLADOLID - VALENCIA 4-1: Benjamin (11, 38), Fernando (18), Quevedo (68) - Vlaovici (76). Cu 1.000 de zile înaintea intrării în anul 2.000, alb-violeţii au disputat al 1.000-lea joc în Primera Division! Antrenorul oaspeţilor, Jorge Valdano, a pierdut al doilea duel în faţa unui alt antrenor argentinian (Cantatore) după ce a fost învins şi de Logrones-ul compatriotului său Aimar. A fost un festival al gazdelor, Valencia, în frunte cu portarul Zubizarreta, fiind practic umilită.

OVIEDO - ATL. MADRID 4-1: Oli (3, 21 - penalty), Ivan (25, 45) - Esnaider (49). După ce lunea trecută, în ultimul meci al etapei cu nr. 31 Atletico a dispus de Gijon cu 2-1, acum antrenorul Radomir Antici a fost învins la scor de foştii săi elevi. Consolarea campionilor en-titre: golul lui Esnaider, şut sec de la 30 de metri, a 13-a reuşită a argentinianului fiind considerată şi cea mai spectaculoasă a zilei!

Insularii s-au menajat pentru jocul de astăzi, cu Schalke, în Cupa UEFA. **CELTA - TENERIFE 3-1: Merino (5), Mostovoi (46), Mazinho (69) - Pinilla (31).** Mostovoi a fost eroul meciului, fiind coautor şi la celelalte două goluri ale lui Celta.

Nou promovata cea mai în vogă n-a mai primit gol acasă de la 5 ianuarie. **EXTREMADURA - LOGRONES 3-0: Pedro Jose (35), Dure (76), Estebaranz (86).** Scorul este cam exagerat după aspectul jocului, chiar dacă Logrones a pierdut 8 din ultimele 9 deplasări!

Şi două succese la limită. **CORUNA - ZARAGOZA 1-0: Rivaldo (30).** A 15-a reuşită a lui Rivaldo în timp ce colegul său brazilian, Reinaldo a fost prezent pe gazon, chiar dacă a pierdut în ultima lună doi taţi (!), unul vitreg, bineînţeles, ambii decedaţi. Portarul gazdelor, Kouba, a salvat 3 goluri gata făcute. Eliminat: Garitano (Z - min. 85).

ALICANTE - SOCIEDAD 2-1: Alfaro (3), Maestri (87) - Loren (67). Eroul meciului a fost goalekeper-ul gazdelor Miguel Mari, înlocuitorul titularului Rufai (suspendat). Alicante a obţinut victoria în inferioritate numerică, Sandro fiind eliminat (min. 71).

Partida REAL MADRID - COMPOSTELA s-a disputat luni seara, după închiderea ediţiei.

În liga a II-a Mallorca (cu Gâlcă în teren) - Merida 1-1 şi Barcelona B - Osasuna (la care Gane a jucat până în min. 74) 0-0.

■ **GHIŢĂ OCHIŞOR**

CLASAMENT

1. REAL	31	21	9	1	66-25	72	+27
2. BARCELONA	32	20	6	6	80-38	66	+15
3. BETIS	32	18	10	4	70-34	64	+16
4. CORUNA	32	17	12	3	48-22	63	+15
5. ATL.MADRID	31	16	7	8	59-44	55	+7
6. BILBAO	32	11	15	6	57-44	48	-3
7. VALLADOLID	32	13	9	10	44-37	48	-3
8. SOCIEDAD	32	13	8	11	39-36	47	+2
9. TENERIFE	31	12	8	11	52-37	44	-1
10.VALENCIA	32	12	7	13	47-45	43	-5
11.SANTANDER	32	10	12	10	37-36	42	-3
12.CELTA	32	9	12	11	38-40	39	-9
13.OVIEDO	32	10	8	14	40-50	38	-10
14.COMPOST.	31	9	9	13	35-52	36	-12
15.GIJON	32	9	8	15	34-52	35	-13
16.EXTREMAD.	32	9	8	15	28-47	35	-16
17.ESPANOL	32	9	7	16	35-47	34	-11
18.ZARAGOZA	32	7	12	13	39-51	33	-12
19.RAYO VALEC.	32	9	6	17	30-46	33	-15
20.ALICANTE	32	8	4	20	29-59	28	-20
21.LOGRONES	32	8	4	20	27-66	28	-20
22.SEVILLA	32	7	5	20	29-55	26	-22

O relaţie imposibilă

Osanalele care au început să curgă la adresa mai marilor fotbalului românesc, au fost întrerupte la ultimul "Proces..." de telefonul unui spectator ceva mai puţin lipsit de luciditate. Intervenţia acestuia - de la Tr. Severin, parcă - a avut darul de-a surprinde, prin nonşalanţa atacului direct la structurile conducătoare ale Federaţiei şi mai precis, cu referiri concrete la preşedintele ei. Ca niciodată, ideea a fost preluată de moderator, iar auditoriul s-a împărţit aproape în tot atâtea tabere câţi prezenţi la emisiune, discuţia dezvoltând tema minute în şir. Onoraţii federali au ieşit destul de tăvăliţi dintr-un schimb de replici montat, din păcate, în absenţa lor, dar poate că asta a fost şi o poliţă plătită pentru tratarea cu refuz a invitaţiei la "Proces".

Că este aşa sau nu, n-are importanţă. Esenţial rămâne faptul că efectiv avem nevoie de asemenea dezbateri şi de astfel de atitudini, într-un moment în care printr-o presă care nu-şi dezminte aservirea, lustruirea cizmelor lui Mircea Sandu şi compania frizează ridicolul. Sigur că nu i se poate imputa celui amintit şi cu atât mai puţin lui Iordănescu faptul că în grupa preliminară sorţii ne-au hărăzit adversari cu nimic mai presus decât Foresta Fălticeni sau Unirea Dej, dar căderea în extrema opusă, cu imnuri de slavă, glorie şi cinstire, poate chiar şi imunitate, dacă ar fi posibil, a ajuns să deranjeze. E drept, nu peste tot, ci numai prin zonele care n-au uitat definiţia bunului simţ!

CÂINII LATRĂ, CARAVANA TRECE...

de Miki Junea

Gâlceava Federaţiei cu lumea are, ce-i drept, un moment de acalmie. În ceea ce ne priveşte, noi am vrea ca el să fie cât mai scurt, pentru că ar fi absurd ca o anchetă ordonată la nivel ministerial pe un teren care s-a autoproclamat tabu să fie împiedicată de rezultatele fireşti obţinute de echipa naţională în faţa unor adversari de mâna a şaptea! Aici, orice asemănare între coada vacii şi ştampila primăriei este efectiv exclusă, golul înscris de Viorel Moldovan în poarta Lituaniei nu are nimic cu culoarea cravatei pe care Mircea Sandu a purtat-o la Vilnius. De altfel, mesajul selecţionerului este destul de clar: când trebuie să fim serioşi, lăsăm la o parte orice fel de experiment, apelând la eşalonul efectiv profesionist al echipei naţionale, adică jucătorii ieşiţi din căprăria FRF-ului, cu tot ceea ce aceasta incumba în fiecare săptămână. De altfel, iritarea şefului federaţiei este de neînţeles, din moment ce două nume ce s-au încumetat să iasă la luptă, i-am numit pe Dumitru Sechelariu şi Marcel Puşcaş ştiu bine cam ce-nseamnă fotbalul românesc, asta îndemnându-i să ia taurul de coarne. Aici s-ar cuveni să mai remarcăm şi retragerea strategică a lui Oţelea ca pe o anomalie. Unde-n lumea asta se mai procedează astfel, greu de ştiut, dar tăcerea lui Oţelea seamănă mai degrabă cu un tertip al celui obişnuit să alunece printre subiecte, decât să primescă lupta cu nonşalanţă.

Până una, alta, ca-n Dosarele X, adevărul este dincolo de noi. Sau, cel puţin aşa credem. Dar, dacă-i căutăm neapărat teritoriul, ne putem cantona cu succes în pagina umoristică din fiecare sâmbătă a cotidianului Sportul Românesc. Cu aerul şuetei, al anecdotei sau în versuri, universul propus este de fiecare dată acelaşi. El se compune din aranjori de meciuri, nume binecunoscute şi intens vehiculate, bârfe, şmenuri, şuşanele între jucători, figuri şi portrete de pe banca tehnică, din anturajul federal sau chiar dintre mărimile considerate intangibile. Acesta este universul fotbalului nostru, în fiecare sâmbătă se scrie din belşug despre arbitri, aranjamente, bani vehiculaţi, conducători cooperatişti, dacă termenul este acceptat, în fine, despre tot ceea ce cunoaştem şi nu putem stârpi. Pentru că... n-avem dovezi!

Tot acest univers n-are în comun cu performanţele stranierilor şi cu rezultatele echipei naţionale. Are în schimb cu cei ce conduc destinele pe plan intern, iar din acest punct de vedere, ghemul a început să se deruleze. Rămâne de văzut cât de repede va ajunge el la capăt, în acest labirint al osanalelor ridicate de valeţii de serviciu.

PAŞI SPRE FRANŢA

În preliminariile C. M. '98 au fost programate o serie de jocuri în cele 9 grupe din zona europeană, precum şi o nouă etapă în zona Americii de Sud.

EUROPA

GRUPA 1: Croaţia - Slovenia 3-3 şi Bosnia - Grecia 0-1. Pe primele 3 locuri: 1. Grecia 10 p; 2. Danemarca 7p; 3. Croaţia 6 p.

GRUPA 2: Polonia - Italia 0-0. Pe primele 3 poziţii: 1. Italia 13 p; 2. Anglia 9 p; 3. Polonia 4 p.

GRUPA 3: Azerbaidjan - Finlanda 1-2. Primele 3 locuri sunt ocupate de: 1. Norvegia 9 p; 2. Ungaria 6 p; 3. Finlanda 3 p.

GRUPA 4: Scoţia - Austria 2-0. Podiumul arată astfel: 1. Scoţia 14 p; 2. Austria 7 p; 3. Suedia 6 p.

GRUPA 5: Luxemburg - Israel 0-3; Bulgaria - Cipru 4-1. Pe primele 3 locuri: 1. Israel 10 p; 2. Bulgaria 9 p; 3. Rusia 8 p.

GRUPA 6: Malta - Slovacia 0-2; Cehia - Iugoslavia 1-2. Pe primele 3 poziţii: 1. Spania 16 p; 2. Iugoslavia 15 p; 3. Slovacia 12 p.

GRUPA 7: Turcia - Olanda 1-0. Podiumul se prezintă astfel: 1. Olanda 12 p; 2. Belgia 9 p; 3. Turcia 7 p.

GRUPA 8: Macedonia - Irlanda 3-2; Lituania - România 0-1: V. Moldovan (72). Pe primele 3 locuri: România 15 p; 2. Macedonia 10 p; 3. Irlanda 7 p.

GRUPA 9: Ucraina - Irlanda de Nord 2-1; Albania - Germania 2-3. Primele 3 locuri sunt ocupate de: 1. Ucraina 12 p; 2. Portugalia 9 p; 3. Germania 8 p.

AMERICA DE SUD

Paraguay - Columbia 2-1; Uruguay - Venezuela 3-1; Peru - Ecuador 1-1; Bolivia - Argentina 2-1. Clasament: 1. Paraguay 20 p; Columbia 17 p; 3. Bolivia 13 p; 4. Ecuador 13 p; 5. Argentina 13 p; 6. Uruguay 13 p; 7. Peru 10 p; 8. Chile 9 p; 9. Venezuela 1 p. Toate echipele au disputat câte 9 jocuri, mai puţin Chile, cu 8 partide jucate.

Se califică primele 4 clasate.

ŞI CAMPIONII MONDIALI AU PROBLEMELE LOR

În urmă cu 3 ani au devenit campioni mondiali. După SUA '94 au fost consideraţi chiar eroi naţionali şi au găsit contracte convenabile în străinătate. Toţi 3 au evoluat cândva şi în marele "Il Calcio". Este vorba de 3 brazilieni, după cum probabil v-aţi dat seama. **Carlos Dunga** (în foto) fost la Fiorentina şi Pescara, **Claudio Branco**, ex Brescia şi Genoa şi **Luis Müller**, ex Torino, în prezent la Perugia.

Timpul a trecut şi toţi 3 au depăşit vârsta de 30 de ani, iar momentul lor magic a apus. Dunga, fostul căpitan al naţionalei Braziliei la Mondialele din 1994, a primit chiar zilele trecute un mesaj din partea antrenorului Zagallo, acesta înştiinţându-l de faptul că pentru el echipa reprezentativă este un capitol încheiat. La ora actuală, Dunga joacă la Jubilo Iwata, în Japonia, fiind coleg cu Toto Schillaci, dar intenţionează să se întoarcă în Brazilia.

Ca şi Müller de altfel, dispus să plătească din propriul buzunar suma de două miliarde de lire italiene pentru a părăsi-o pe Perugia şi a reveni la F. C. Santos.

Viaţă mai grea are Branco, acesta după câteva luni de şomaj, fiind fără contract după întoarcerea din Anglia, unde a îmbrăcat tricoul lui Middlesbrough, a semnat un angajament doar pe 3 luni cu una din cele mai modeste echipe din Sao Paulo, Mogi Mirim. În acest interval va câştiga aproximativ 50.000 de dolari, o parte din bani revenind însă federaţiei statului Sao Paulo. Aşadar 3 campioni aflaţi în dificultate sau, dacă vreţi, începutul sfârşitului pentru ei.

SC T-SHIRT COMPANY SRL
cu sediul în TIMIŞOARA
Str. Paris nr. 2A, tel. 190.656
şi punct de lucru în TIMIŞOARA,
str. Prayer nr. 40
solicită eliberarea
AUTORIZAŢIEI DE MEDIU

UNGARIA

LA UJPEST MARCHEAZĂ ŞI PORTARUL!

Miercurea trecută a avut loc pe Nepstadion amicalul între Ungaria și Australia, câștigat de oaspeți cu 3-1, grație punctelor realizate de Widmar (6, 90), Muscat (89), respectiv Klaus (32). Cu acest prilej a fost sărbătorită aniversarea legendarului Ferenc Puskas, care a împlinit 70 de ani. Temutul golgeter a primit medalia olimpică specială de aur, "Balonul de Aur", oferit de ministrul sporturilor din Ungaria, Gabor Kuntze, și "Gheata de Aur", oferită de federația ungară. Puskas s-a reîntâlnit cu această ocazie cu foști colegi și adversari, ca Di Stefano, Cibor, Kubala, Fritz Walter, Gento. La acest eveniment au asistat 12.000 de spectatori.

Etapa a 24-a a fost una fără nici o remiză, oaspeții cucerind toate punctele puse în joc în 4 partide. **GYÖR - MTK 0-3: Orosz (4), Szekeres (27), Illes (36).** Mulțumită de rezultat, mașina de fotbal budapestană s-a oprit pe parcursul reprizei secunde.

ZALAEGERSZEG - SIOFOK 1-2: Molnar (58) - Filipovici (1), Karajev (73). Oaspeții au exploatat erorile defensivei lui "Zala", aflată într-o zi extrem de critică.

III. KERULET - KISPEST 1-2: Preger (52) - Plokai (31), Toth (68). Prima victorie a militarilor în această primăvară!

DEBRECEN - VAC 1-2: Sandor (60) - Horvath (42), Wojtekovski (70). Supriză! După acest nou pas greșit al lui Debrecen, antrenorul Dunai va fi mai mult ca sigur demis.

În celelalte 5 jocuri, gazdele și-au apropiat victoria. Scorul zilei în derby-ul capitalei: **UJPEST - CSEPEL 6-1: Kovacs (12), Sebök (18), Weber (32 - penalty), Hertzeg (36), Berczi (40), Sücs (80 - penalty) - Füldesi (65).** Debut nefericit pe banca tehnică a oaspeților pentru antrenorul Gaspar, înlocuitorul lui Istvan Varga. Noul coach este nimeni altul decât fostul portar al lui MTK din anul 1978, când formația sa a fost eliminată de Poli în turul I al Cupei UEFA (2-0 la Timișoara și 1-2 la Budapesta). Al doilea penalty al gazdelor a fost transformat de portarul Sücs, acesta executând lovitura de pedeapsă la insistențele suporterilor! Numai că Sücs va fi sancționat de antrenorul său, întrucât cel desemnat pentru orice execuție de acest fel a fost Weber!

PECS - FC STADLER 2-0: Szaszovski (21), Szabo (65). Pentru Pecs, salvarea de la retrogradare este din ce în ce mai aproape, această formație obținând 14 puncte din 21 posibile în această primăvară!

FERENCVAROS - BVSC BUDAPESTA 2-1: Miriuţă (22 - din lovitură liberă de la 25 de metri), **Zavatszki** (76, cu o spectaculoasă foarfecă, după o pasă primită de la același Miriuță) - **Kiss** (66, la prima atingere a balonului, după ce a fost introdus cu un minut mai devreme pe gazon!).

VIDEOTON - BEKESCSABA 1-0: Takacs (11). Unul din cele mai slabe jocuri ale acestei runde.

VASAS - HALADAS 1-0: Geress (42). A 4-a victorie consecutivă a budapestanilor, aflați în lupta pentru un loc care permite participarea în Cupa UEFA.

ŞTEFAN MARTON

N.B.1

1. MTK BUDAP.	24	21	2	1	65-14	65	+29
2. FERENCVAR.	24	17	5	2	52-27	56	+20
3. UJPEST	24	17	4	3	55-23	55	+19
4. VASAS	24	17	3	4	37-17	54	+18
5. KISPEST	24	10	6	8	30-31	36	0
6. DEBRECEN	24	9	8	7	35-24	35	-1
7. BVSC BUDAP.	24	10	4	10	30-26	34	-2
8. VIDEOTON	24	8	7	9	26-26	31	-5
9. HALADAS	24	7	7	10	27-26	28	-8
10. VAC SAMS.	24	7	7	10	27-33	28	-8
11. GYOR	24	7	7	10	28-38	28	-8
12. ZALAEG.	24	8	1	15	23-42	25	-11
13. KERULET	24	5	9	10	31-41	24	-12
14. BEKESCSABA	24	7	3	14	27-43	24	-12
15. SIOFOK	24	6	6	12	22-42	24	-12
16. PECS	24	5	6	13	21-46	21	-15
17. CSEPEL	24	3	7	14	33-49	16	-20
18. STADLER	24	4	4	16	14-35	16	-20

FRANTA

Etapa a 32-a: Monaco - Lille 2-0, Nantes - Marseille 1-1, Le Havre - Metz 0-0, Lyon - Auxerre 1-0, Paris SG - Rennes 1-1, Nancy - Strasbourg 2-0, Nice - Cannes 1-1, Montpellier - Bordeaux 2-0, Lens - Bastia 1-1, Guingamp - Caen 1-1.

CLASAMENT

1. MONACO	32	20	8	4	58-23	68	+20
2. PARIS S.G.	32	15	11	6	46-26	56	+8
3. NANTES	32	13	14	5	52-28	53	+2
4. BASTIA	31	15	8	8	43-35	53	+5
5. STRASB.	32	17	2	13	44-41	53	+5
6. BORDEAUX	32	13	12	7	48-34	51	+3
7. AUXERRE	32	13	10	9	38-26	49	+4
8. LYON	32	13	10	9	42-44	49	+1
9. METZ	32	12	11	9	32-26	47	+2
10. GUINGAMP	32	11	11	10	31-30	44	-7
11. MONTPELL.	32	10	13	9	34-30	43	-5
12. MARSEILLE	32	10	11	11	36-34	41	-7
13. CANNES	32	8	12	12	19-30	36	-12
14. LE HAVRE	32	8	11	13	27-35	35	-13
15. LENS	32	9	8	15	34-48	35	-13
16. RENNES	31	9	7	15	32-44	34	-8
17. LILLE	32	8	9	15	29-51	33	-15
18. NANCY	32	7	8	17	27-43	29	-22
19. CAEN	30	6	10	14	25-38	28	-17
20. NICE	32	4	8	20	25-56	20	-28

BELGIA

Etapa a 29-a: Anderlecht - Std. Liege 2-1, Mouscron - Molenbeek 2-0, Cercle Bruges - Genk 0-4, Lommel - FC Bruges 2-0, Malines - Charleroi 1-1, Lokeren - Harelbeke 0-0, La Gantoise - Lierse 4-5, Anvers - St. Trond 1-2, Alost - Ekeren 5-0.

CLASAMENT

1. LIERSE	28	16	10	2	53-31	58	+16
2. FC BRUGES	29	17	6	6	60-34	57	+15
3. MOUSCRON	29	16	9	4	54-29	57	+12
4. ANDERL.	28	14	9	5	49-25	51	+6
5. LOMMEL	29	14	7	8	41-38	49	+4
6. HARELBEKE	29	12	9	8	44-31	45	0
7. STD LIEGE	29	14	2	13	49-45	44	+2
8. ANVERS	29	13	5	11	41-38	44	-1
9. GENK	29	10	8	11	38-36	38	-4
10. ST. TROND	29	10	7	12	38-47	37	-5
11. CHARLEROI	29	9	7	13	38-43	34	-8
12. MOLENB.	29	8	8	13	28-36	32	-10
13. EKEREN	29	8	7	14	35-49	31	-11
14. LOKEREN	29	8	7	14	36-51	31	-14
15. GANTOISE	29	8	6	15	40-53	30	-15
16. MALINES	29	6	10	13	30-44	28	-14
17. ALOST	29	5	10	14	34-50	25	-17
18. CERCLE BR.	29	4	9	16	30-58	21	-24

OLANDA

Etapa a 27-a: Heerenven - Tilburg 3-1, Sittard - Groningen 0-2, Graafschap - Sp. Rotterdam 0-2, Feyenoord - Arnheim 0-0, Waalwijk - Enschede 3-2, Volendam - Ajax 0-3, Breda - Eindhoven 2-2, Utrecht - Nijmegen 1-1.

CLASAMENT

1. EINDHOV.	27	18	5	4	69-20	59	+20
2. FEYEN.	26	17	5	4	46-24	56	+20
3. ENSCHEDE	27	17	4	6	47-22	55	+13
4. HEERENV.	27	12	10	5	48-32	46	+4
5. AJAX	26	12	10	4	36-21	46	+10
6. ARNHEIM	26	12	7	7	42-30	43	+7
7. KERKRADE	26	11	7	8	37-35	40	+1
8. BREDA	26	10	6	10	34-38	36	-3
9. GRAAFSCH.	27	10	5	12	37-39	35	-10
10. UTRECHT	27	6	12	9	32-35	30	-12
11. SP. ROTT.	25	8	5	12	28-33	29	-10
12. TILBURG	26	8	5	13	30-42	29	-10
13. VOLENDAM	28	7	8	13	26-47	29	-19
14. GRONING.	28	6	10	12	30-48	28	-8
15. SITTARD	26	6	9	11	21-39	27	-12
16. NIJMEGEN	28	5	9	14	29-50	24	-18
17. WAALWIJK	27	5	7	15	28-51	22	-20
18. ALKMAAR	27	5	6	16	21-35	21	-18

PORTUGALIA

Etapa a 25-a: Benfica - Sporting 1-0, Belenenses - Leiria 1-0, Setubal - Chaves 1-0, Gil Vincente - Salgueiros 1-3, Braga - Amadora 1-2, FC Porto - Espinho 3-0, Leca - Farense 0-0. Maritimo - Rio Ave 1-0. Meciul Guimaraes - Boavişta a avut loc aseară, după încheierea ediţiei.

CLASAMENT

1. FC PORTO	25	20	3	2	59-16	63	+27
2. SP. LIS.	24	15	5	4	38-13	50	+14
3. BENFICA	25	14	5	6	42-20	47	+8
4. BRAGA	25	11	7	7	34-36	40	+1
5. GUIMAR.	24	11	5	8	39-32	38	+5
6. SALGUEIR.	25	10	8	7	37-35	38	-1
7. AMADORA	25	9	9	7	30-28	36	-3
8. CHAVES	25	9	6	10	32-39	33	-6
9. SETUBAL	25	8	8	9	27-31	32	-7
10. FARENSE	25	7	10	8	20-22	31	-5
11. BELENENS.	25	8	7	10	31-41	31	-8
12. ESPINHO	25	9	4	12	22-35	31	-5
13. MARITIMO	24	8	6	10	26-33	30	-3
14. BOAVISTA	24	6	11	7	32-30	29	-7
15. LECA	25	7	7	11	27-31	28	-8
16. RIO AVE	25	5	6	14	26-36	21	-15
17. LEIRIA	25	5	5	15	20-39	20	-19
18. GIL VIC.	25	2	6	17	24-49	12	-27

INIMILE DIN TEREN ŞI DIN TRIBUNĂ AU BĂTUT...

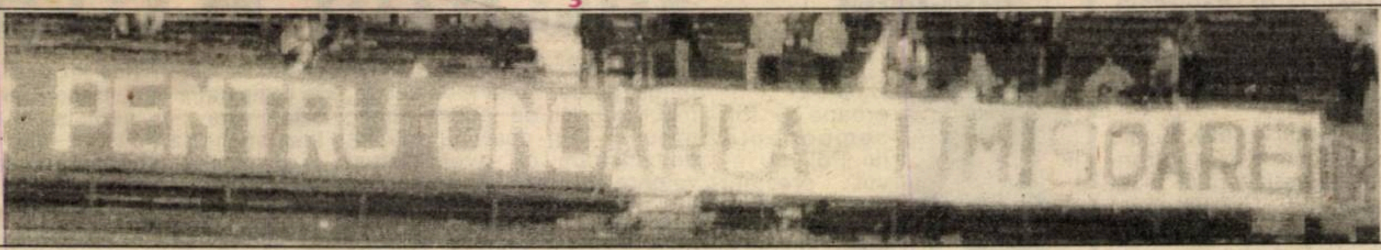

Guşatu, Kovacs, Sasu - "turnul" care i-a zdrobit pe.. Bătrânu, Contra şi Macavei

FOTBAL vest

Anul VII Nr. 14 (266) ● 15-21 aprilie 1997
Se difuzează în TIMIŞ, ARAD, CARAŞ ● 1000 lei

■ MAGNET ■ MAGNET ■ MAGNET ■ MAGNET ■

ISTORICA TABELĂ...

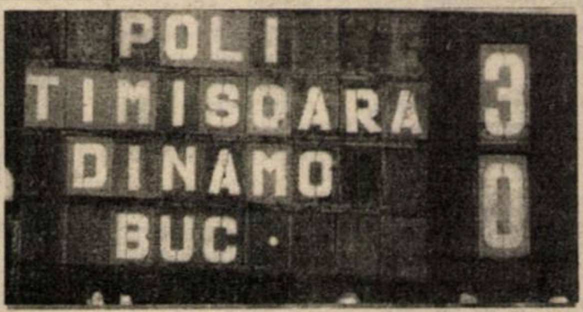

SĂPTĂMÂNA CARE A ZGUDUIT ARADUL

Schimbarea la faţă a "BĂTRÂNEI DOAMNE"

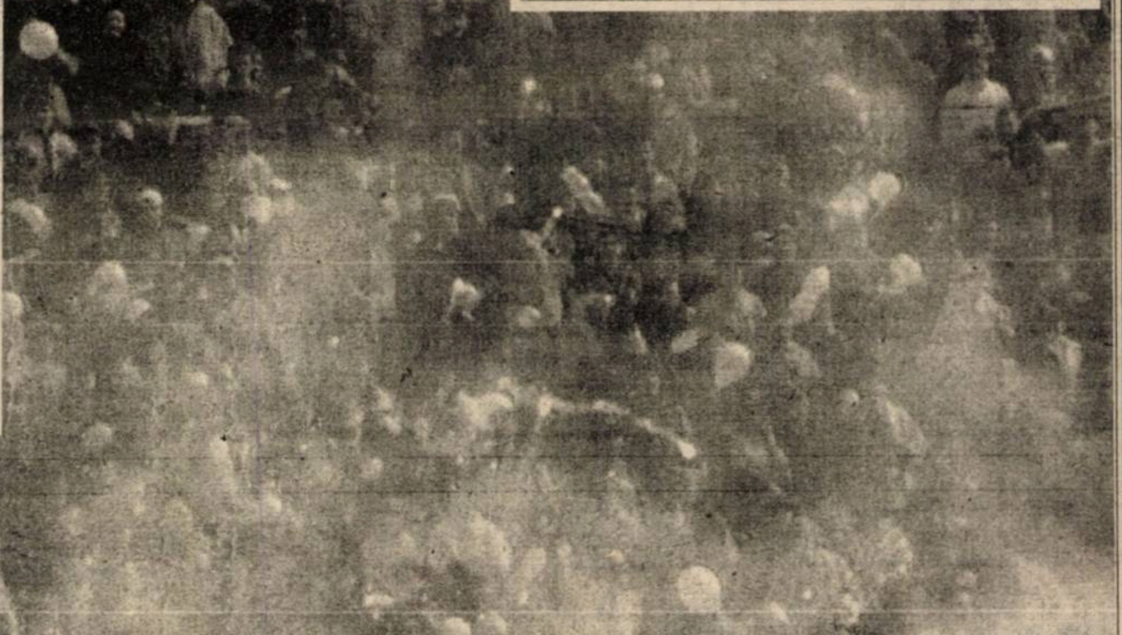

VOCEA PORUMBELULUI BAN

(Nu iese fum fără zvon, nici ban fără... bani)

● **"Vedi Napoli, poi mori!"** Adică, asta s-ar traduce în "timişoreană": **SĂ BAŢI PE STEAUA ŞI PE DINAMO, ŞI SĂ RETROGRADEZI!** Numai că Poli, sâmbătă, ne-a învăţat mai degrabă să sperăm decât să murim frumos! Şi aşa cum am promis, mă tund chel dacă Poli scapă! Mare lucru? Că doar prefectul de Caraş a promis că face baie îmbrăcat în Valea Domanului dacă Reşiţa intră, iar Deselnicu că se spânzură de statuia lu' Mişu Bravu, fost BAN al Craiovei, dacă Electro nu intră! Sunt îngrijorat, pentru că Deselnicu e BAN(i) de Mihăileşti, iar Marius Popescu e (fărăniciun)BAN de Caraş! Pe bani, pe nebani, cred că şi Şundică s-ar tunde chel să o vadă pe Poli scăpată. Vorba aia, **păru' prost părăseşte capu' deştept!** Tocma' de aia nu l-am înţeles pe Şunda care i-a permis balcanicului Staicu să se bage la echipă, la Piteşti. Ce dracu', Relu! Urcă pe Bucifal! Doar te tragi din Alexandru Macedon! Şi nu trebuie să mergi până-n Persia! Nodul tău gordian e aproape, aici în Balcani, la... Turnu Severin! ● Poate sunt puţin sentimental, dar mă bucură (re)venirea lui Domide la UTA! E ca şi când, în fotbalul timişorean, ar fi revenit, printr-o minune, Bindea, Dobay, Cotormany, Ciolac... Pentru că Domide, sau Broşovschi, sau Petchovsky, sau Bonyhadi sunt pentru Arad, cum sunt pentru Timişoara Deheleanu, sau Pavlovici, sau Wetzer... **LEGENDE!!!** Ologeanu la UTA şi Boiţ la Poli sunt simple farse, sau, dacă vreţi, fabule. Care, acum, sau mai târziu, se încheie cu morala: **"Greu la deal cu boiţi mici!"** ● Da' Olo, nu şi nu! Cică el pleacă de pe stadionul baronului Neumann, numai că vrea să fie schimbat legal. Păi ce legalitate mai mare e necesară decât **demisia**? A demisionat Nixon, care a fost antrenor la... Casa Albă! Pentru un simplu **Watergate**, neajungând să pună botu' la un **Droncamitugate**! ● Haideţi băieţi! Vine vremea lupilor tineri: Pe aceste meleaguri s-au născut Ripensia, ITA, Chinezul, Metalul (nici o legătură cu Metalrec-ul lui Pătruică). Ioneştii au coborât în mină, răduleştii în pensie, ologenii în concediu... Pe cai! Nu ştiu de ce, dar am încredere în aurei, victori şi flaviuşi...

ION GOLUMBU

radio Vest 88.7 MHz STEREO

Un punct cardinal pentru un profit colosal

TIMIŞOARA
Bd. Mihai Viteazu nr. 1 bis
TEL. 056-194.816; 194.818
FAX: 056 - 194.823

ROENTGEN DN

F. C. NAŢIONAL - JIUL 4-0: Moisescu(1), M. Savu (26), Sburlea (35), Liţă (75). Scorul etapei, realizat fără golgeterul Radu Niculescu, suspendat pe 4 etape, după eliminarea din jocul cu Sportul. Jiul a pierdut ultima dată la Bucureşti în faţa lui F. C. Naţional în ediţia 1980-81, scor 1-0.

STEAUA - PETROLUL 3-0: I. Stan (4), Rotariu (52), S. Ilie (67). Eliminat: Baciu (Steaua - min. 86). A fost a 17-a înfrângere consecutivă a "găzarilor" în Ghencea, golaverajul în aceste întâlniri fiind 49-8 în favoarea militarilor. Ultimul punct cucerit de ploieşteni la Bucureşti datează de la 6 decembrie 1970, scor 0-0. Rezultat obţinut atunci de Petrolul în următoarea alcătuire: **M. Ionescu - Gruber, Bădin, Mocanu, N. Ionescu - Juhasz, Crângaşu - Petruţ, Dincuţă, Moraru, Grozea.**

Pentru Steaua au evoluat: **Suciu - Mirăuţă, Sătmăreanu I (Naom), Ciugarin, Vigu - Dumitriu III, Negrea - Pantea, Tătaru, Ştefănescu, Iordănescu.**

F. C. M. BACĂU - F. C. BRAŞOV 1-0: Condurache (53). Pe stadionul din Bacău au obţinut galben-negri ultimul succes extern pe prima scenă. Acest lucru se petrecea la 18 noiembrie 1995, scor 2-1. În această ediţie braşovenii au pierdut toate cele 12 jocuri susţinute în deplasare!

RAPID - FARUL 2-0; Târţău (28, 70). În ultimul deceniu constănţenii au câştigat de două ori în Giuleşti: 2-1 în '88-'89 şi 4-3 în '95-'96. Acum au pierdut însă a 10-a bătălie externă consecutivă în acest sezon!

UNIV. CRAIOVA - OŢELUL 2-0; G. Popescu (52), Trică (57). Eliminat Haraga (Oţelul - min. 65). O primăvară tristă pentru gălăţeni, care se pot lăuda cu o victorie în 8 etape, 2-1 cu Ceahlăul. A 6-a victorie a oltenilor în DN, în faţa Oţelului în jocurile în care studenţii au avut rolul de gazde. Ultima remiză la Craiova, 0-0 în '91-'92.

F. C. CHINDIA - SPORTUL STUD. 1-0: Ghergu (37). Jucând fără spectatori, în urma sancţiunilor dictate de FRF, după incidentele petrecute în partida cu Gloria Bistriţa, gazdele şi-au permis şi luxul să rateze un penalty, prin M. Pană, în min. 28. Cu acelaşi rezultat s-au încheiat şi duelurile de la Târgovişte din ediţiile 1982-83 şi 1977-78.

"U" CLUJ - F. C. ARGEŞ 0-1: Săndoi (41). Eliminat O. Maier ("U" - min 42). Continuă perioada nefastă a clujenilor, aflaţi la al 4-lea eşec consecutiv, al 2-lea pe teren propriu. F.C. Argeş şi-a trecut în palmares a 3-a victorie consecutivă, alb violeţii rămânând neînvinşi în acest retur. În ultimi 20 de ani piteştenii s-au mai impus de două ori sub Feleac, 3-2 în '80-'81 şi '2-1 în '79-'80.

CEAHLĂUL - GLORIA BISTRIŢA 0-0. Continuă " minunile" lui Jean Pădureanu, bistriţenii culegând 5 puncte în deplasare în retur, după ce în cele 17 runde din toamnă s-au mulţumit doar cu două remize ! Este primul draw al Gloriei la Piatra Neamţ, după trei eşecuri consecutive.

ETAPA PE COMPUTER

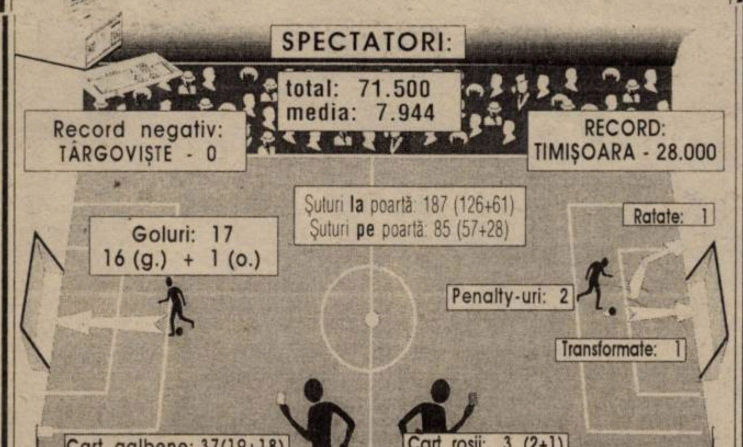

Jucătorul meciului

VALENTIN VELCEA

Doresc ca toţi timişorenii să aibă încredere în noi"

Sâmbătă, cu Dinamo, aproape toţi componenţii lui Poli au avut prestaţii de excepţie, cu care n-am fost obişnuiţi în ultima vreme. În aceste condiţii n-a fost uşor să ne oprim asupra unui singur jucător, pentru a-l cataloga drept jucătorul meciului. L-am preferat totuşi pe Vali Velcea, care pe lângă travaliul imens depus a fost şi mintea limpede a alb-violeţilor. Se pare că rolul de coordonator este benefic pentru el, simţindu-se mai în largul lui pe acest post. Evident n-am scăpat ocazia de a-l intervieva la finele partidei.

Rep: **Vali, Poli a făcut azi în prima repriză cu Dinamo un joc cum ne-am dorit de mult să vedem, în opinia mea acestea fiind cele mai bune 45 de minute din acest campionat. De unde această mobilizare? De ce acum s-a putut da totul, ca şi în întâlnirile cu Steaua şi FC Naţional, de altfel, şi jocurile cu Petrolul şi Jiul au fost diametral opuse, lipsa de ambiţie şi concentrare fiind mai mult decât supărătoare?**

V. V: Toţi jucătorii au intrat pe gazon cu o altă mentalitate, mobilizaţi şi de acest public minunat. Am dorit cu toţi să demonstrăm că avem totuşi valoare. Şi dacă am învins cu 3-0 pe Dinamo nu cred că se mai poate spune că la Poli este lipsă de valoare. Doresc însă ca şi în continuare aceşti minunaţi suporteri să aibă încredere în noi.

Rep: **Şi noi am scris că nu aveţi valoare. La un moment dat şi fostul vostru antrenor, Ghiţă Chimiuc şi cei din conducerea administrativă au ajuns la aceeaşi concluzie. Cam asta a fost ideea care s-a desprins după rezultatele şi prestaţiile din această primăvară. Ce v-a lipsit totuşi pentru a evolua cu ambiţia pe care aţi demonstrat-o astăzi?**

V. V: A lipsit o aşezare tactică în teren. Astăzi toţi jucătorii au fost folosiţi în posturile în care pot da randamentul maxim.

Rep: **Să înţelegem că fostul vostru antrenor n-a ştiut să vă exploateze prea bine calităţile pe care le aveţi?**

V. V: Nu vreau să mă leg de trecut, dar consider că aşezarea tactică a fost astăzi punctul forte al echipei noastre.

Rep: **Aurel Şunda a fost în relaţii mai amicale, de prietenie chiar, cu majoritatea jucătorilor, în comparaţie cu antrenorii principali care s-au perindat în ultima vreme la Poli. Va reuşi el să-şi impună autoritatea în faţa voastră?**

V. V: Aurel Şunda este un antrenor modern, care ştie ce vrea şi în continuare, faptul că a terminat şcoala de antrenori cu brio nefiind o întâmplare. Nu este cazul să fie adus vreun alt tehnician, putem merge liniştiţi înainte cu el şi dacă va exista o colaborare sănătoasă între toţi factorii implicaţi la Poli nu putem avea decât rezultate pozitive.

Rep: **Vali, la ce se pot aştepta fanii lui Poli în continuare?**

V. V: Trebuie să fim cu toţi optimişti. Încă putem scăpa de retrogradare.

Rep: **Deci, vom mai vedea această dorinţă de victorie şi în celelalte runde?**

V. V: Sunt convins de acest lucru. Doresc însă ca publicul să fie la fel de cald ca astăzi. Şi voi ziariştii să fiţi la fel de încrezători în noi că şi după acest meci. Suntem oameni şi putem greşi. Dar asta nu înseamnă ca imediat să apostrofaţi şi gratulaţi cu cuvinte jignitoare.

SANDU USUSAN

Celelalte rezultate ale etapei a 24-a

JIUL - "U" CLUJ 2-1: Movilă (37, 79) - Maier (56 - penalty).
FARUL - FCM BACĂU 4-0: Petcu (51), Grigoraş (52), Stere (64), Anghel (82).
FC BRAŞOV - CEAHLĂUL 1-0: Strizu (49). Eliminaţi: Mutică (67) şi Isăilă (75), ambii FC Braşov.
SPORTUL STUD. - FC NAŢIONAL 0-0: Eliminaţi: Bunaciu (Sportul - min. 85), R. Niculescu (FC Naţional - min. 14).
PETROLUL - CHINDIA 1-1: Bălăceanu (78) - Bălaşa (19). Cartonaşe roşii: Frunză (Petrolul) şi Bogojel (Ceahlăul), ambii min. 81.
GLORIA B-ŢA - STEAUA 1-1: R.Sabo (43) - C. Munteanu (65).
DINAMO - UNIV. CRAIOVA 2-0: Dănciulescu (26 - penalty), Bătrânu (80).
OŢELU - RAPID 1-1: Tofan (28) - Bugeanu (50).

GOLGETERII D.N.

19 goluri: S. Ilie (Steaua - 6 din penalty)
13 goluri: Guşatu (Poli - 4 p); **Strizu** (F.C. Braşov)
12 goluri: B. Oprea (Farul - 2p); Târţău (Rapid - 5p)
10 goluri: B. Andone (Rapid); **Predatu** (Gloria B-ţa); **Scânteie** (F. C. M. Bacău); **R. Niculescu** (F. C. Naţional)

ET. VIITOARE

Et. 26 (sâmbătă, 19 aprilie): Gloria B-ţa FCM Bacău (1-1); Petrolul - Ceahlăul (2-3); Oţelul - Farul (1-3); Jiul - FC Chindia (0-2); FC Argeş - FC Naţional (1-3); Univ. Craiova - POLI (4-0); FC Braşov - Rapid (0-1); Sportul - Steaua (1-3); Dinamo - "U" Cluj (1-1)

FC ARGEŞ - POLI 1-0 (1-0)

Stadion "Trivale", timp însorit, teren bun, spectatori 5.000
Arbitri: C. Zotta - Al. Rolea, C. Fecioru (toţi din Bucureşti)
Observatori: Z. Erdei (Slatina) şi N.Pantea (Bucureşti)
Cartonaş galben: Mutu
FC ARGEŞ: Vintilă 6- V. Popa (cpt) 6.5, - Cristescu 5, Săndoi 6, Lăcustă 6 - Diţă 5, Schumacher 6.5, Crivac 5, Ceauşu 5,5 (85, G. Dumitru) - Bârdeş 6 (69, Negru 5), C. Barbu 5 (73, Mutu)
Antrenor: I. Moldovan. Pe bancă: Tufişi, Kaizăr
POLI: Urai 6 - Trandu 5 - Stoican 5, G. Radu 5, Stoicov 5.5 - Sasu 5.5 (60, Balaj 5), Velcea 5, Călin 5.5, Kovacs 5 - Guşatu 5.5, Săvoiu 6.
Antrenor: A. Şunda. Pe bancă: Ţurcaş, Artimon, Olari, Barna.
A marcat: BÂRDEŞ (min. 4), cu capul, din plonjon, de la 5 metri, la centrarea lui Ceauşu.

La tineret: FC ARGEŞ - POLI 0-1, gol marcat de Vişan (44).

REPLAY

● Întors recent din Ungaria, unde a participat la aniversarea lui Ferenc Puskas, se zice că Emerich Jenei ar fi făcut forului maghiar propunerea ca cele două ţări să candideze pentru organizarea comună a unui campionat mondial sau european. Nu se dau alte amănunte, aşa că această ştire nu putem să o luăm decât ca pe o semiglumiţă sau, cel mult, o încercare de a atrage atenţia "lumii bune fotbalistice" că existăm şi noi. Ca participanţi. Cât despre organizare, personal nu cred că voi putea prinde "live" un asemenea eveniment. Şi sunt tânăr...

● Mircea Sandu pare călare pe situaţie în procesul pe care i l-a intentat lui Dumitru Sechelariu şi căruia i-a cerut despăgubiri de un miliard de lei. Probabil ştie (încă) preşedintele federaţiei că taxa de timbru este de 10 la sută din suma cerută, în acest caz ea ridicându-se la frumoasa cifră de 100 milioane. Nu ne facem probleme dacă Sandu are această sumă, pentru că, nu-i aşa, fotbalul este o vacă bună de muls. Mai interesantă mi se pare opinia lui "Seche", dată publicităţii marţi de "Gazetă": **"Mă bucur că Mircea Sandu mi-a ridicat mingea la fileu. Sunt convins că va da două miliarde ca să oprească procesul. Voi cere mutarea procesului în alt oraş, pe teren neutru. Nu vreau să-i fac rău, ci doar să înţeleagă că trebuie să plece (...) Cred că nu va trece mult şi umbra lui Vlad Ţepeş se va plimba în voie prin România. Şi, normal, şi prin lumea fotbalului românesc"**. Şi apropo de cei doi. Atât comisia FRF trimisă la Bacău, cât şi cea a MTS trimisă să caute nereguli la federaţie nu vor găsi nimic nelalocul lor. De ce? Simplu: orice "om serios" îşi asigură mai întâi defensiva şi apoi trece la încercarea înscrierii golurilor...

● Recentul oaspete al Timişoarei îl roagă pe Mircea Lucescu să ajute clubul Dinamo. Probabil, suferind şi de o amnezie puternică pe lângă celelalte câteva boli, respectivul uită că, în 1990, în timp ce ocupa o funcţie mult prea înaltă pentru capacităţile sale (lucru dovedit la puţin timp după aceea), i-a bălăcărit în fel şi chip pe Lucescu chiar în presa italiană, invidios, ca de obicei, pe succesele altora. Răspunsul lui Lucescu sunt convins că va fi pozitiv, mai devreme sau mai târziu, pentru că actualul conducător al clubului, deşi a jucat o căruţă de ani la acea echipă, nu se poate identifica, oricât ar dori el, cu gruparea Ministerului de Interne. Din motive lesne de înţeles.

● Miercuri, în timpul transmisiei etapei de fotbal la radio, figura centrală a rundei a fost Mitică Pelican. Nimeni nu a reuşit să afle de ce, dar omul se retrage din radio. Să-i fie de bine, dar atâtea tămâieri din partea colegilor nu credeam să auzim, de parcă s-ar fi retras din cinematografie Claudia Cardinale. E prea mult stimabililor!

● Un foarte bun articol a găzduit Gazeta de miercuri, titlul acestuia fiind **"De ce nu patru?"**, cu referire la numărul observatorilor federali, ajunşi (deocamdată) la cifra doi. Bineînţeles că măsura este ridicolă, de parcă am fi la grădiniţă. Ghinionul este că, în cazul unor probleme deosebite, riscăm ca ambii să nu ştie sau să nu fi auzit nimic, eficienţa lor fiind nulă. Şi revenim din nou la mentalitate...

● Ce mai face Gică Popescu? Dacă tot nu va juca în returul semifinalei Cupei Cupelor contra Fiorentinei, el se ocupă de prietenii cei mai buni ai omului: **"Pe dobermanul meu îl cheamă Lord şi este un câine tare simpatic. De curând l-am dat la studii, să fie cel mai deştept patruped din Barcelona. Va face şcoală 6 luni şi sper să ajungă premiant"**. Deh, viaţă de câine...

● Probabil stresat de problema cu magazinul său "ridicat" de Primăria Capitalei, Prunea a făcut-o de oaie la Timişoara. Dacă ar fi jucat în Cupa presei, protagonistul golului al doilea ar fi riscat să fie trimis în ... spital, chiar de proprii coechipieri. "Sculă" cum îl ştim, el şi-a ars diploma de cetăţean de onoare al Bucureştiului dintr-un motiv de care nu suntem convinşi că îi dă dreptate pentru gestul său. Dar cum Prunea e născut în Bucureşti, gestul său nu ne miră prea mult.

● Cică Dinu ar fi obosit. Încearcă să ne lămurească despre motivele acestei oboseli Sportul românesc de miercuri: **"I-o fi băgat ceva Anconetani în maşina-cadou? N-o mai merge afacerea cu Bastos? O fi pe nasoale cu decontul de la München din 1990? Sau cu transferurile lui Mateuţ şi Varga?"**

● Şi pentru că tot veni vorba de Dinamo, băieţii din Ştefan cel Mare datorează încă Reşiţei 400 milioane de lei pentru transferul lui Puşcaş. Procesul a fost amânat pentru 14 octombrie! Interesant este că nu se specifică anul. Cei din Valea Domanului ar trebui să ştie că există antecedente în ceea ce priveşte zgârcenia dinamoviştilor. Despre banii pe care i-a plătit cu ţârâita lui Poli pentru Varga am scris de ne-a venit acru.

FAX

MAGNET
General manager
RICHARD ANDRESS
FOTBAL vest
Str.Paris nr 2A Timişoara
tel. 056/190656

Director onorific	MARCEL TOLCEA
Director	DUKI POPOVICI
Redactor şef:	SANDU USUSAN
Colectivul redacţional	MARIUS BREAZU OVIDIU PĂCURARIU PETRU FUCHS MIHAI COMŞULEA CORNEL BOCIORT
Redactori editorialişti	MIKI JUNEA OSCAR MANTO RADU SUCIU
Şef dep. difuzare	LASZLO MOLNAR
Colaboratori permanenţi	ŞTEFAN MARTON GHIŢĂ OCHIŞOR HORAŢIU OLARIU BRANKO VUIN FLORIN NEMEŞ MIHAI CERCEL RAUL SPILLER CIPRIAN URICAN MILE PUTNIK BORKO IORGOVAN DAN GÂRLEA
Reporteri speciali	NELU SERE HORIA CIULEA LUCIAN GHEORGHIU
Tehnoredactare	CULTURAL srl
TIPAR	WEST TIPO INTERNATIONAL Timişoara, tel. 123.907

AM VĂZUT ŞI TIMIŞORENI FERICIŢI!

Stadion: Dan Păltinişanu
12.4.'97 ora 17⁰⁰
Spectatori: 28.000
Timp: schimbător, cu o scurtă repriză de ploaie
Teren: bun
Arbitri: Gh. Constantin (Vâlcea) - Gh. Biziniche (Ploieşti), I. Boca (Iaşi)
Observatori: D. Ionescu (Bucureşti) şi M. Salomir (Cluj)

POLI 3 0 DINAMO

Şuturi la poartă: 11
Şuturi pe poartă: 7
Cornere 3
Ofsaiduri 3

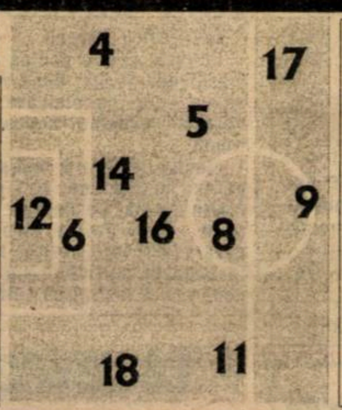

Înlocuiri: 63' Trandu cu Ivan (2) **6.5**; 85' Sasu cu Săvoiu (7); 88' Stoican cu Balaj (3);
Marcatori: SASU (14), KOVACS (27), GUŞATU (42 - penalty)
Cart. galbene: G. Radu, Sasu, Trandu
Cart. roşii: --

7.5	Urai	12	1	Prunea (cpt)	4.5
7	(cpt) Stoicov	4	2	Contra	6
6	Călin	5	3	F. Petre	6
6.5	Artimon	6	4	Bătrânu	5
8	Velcea	8	5	Macavei	5
6.5	Guşatu	9	6	Tararache	6
7	Kovacs	11	7	L. Cotora	5.5
6.5	Trandu	14	8	Hâldan	6.5
6.5	G. Radu	16	9	Dănciulescu	5
7	Sasu	17	10	Chiriţă	5
7	Stoican	18	11	Mihalcea	5

pe bancă
Ţurcaş (23)
Barna (19)

pe bancă
(12) Tudor
(13) Nicolae

Înlocuiri: 46' Macavei cu Coporan (15) **6** 46' Dănciulescu cu Bodea (14) **5.5** 66' Fl. Petre cu Moga (16) **6**
Marcatori: ---
Cart. galbene: F. Petre, Hâldan
Cart. roşii: --

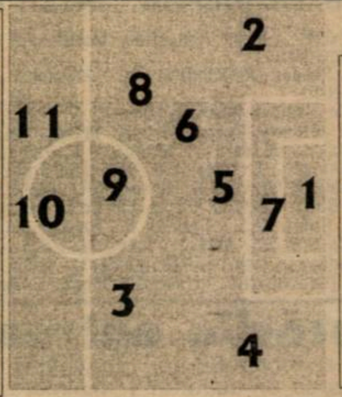

Şuturi la poartă: 10
Şuturi pe poartă: 6
Cornere 11
Ofsaiduri 12

CEEA CE N-AU REUŞIT ANDREI RĂDULESCU, MAZĂRE, CIOSESCU...

...au izbutit sâmbătă cei care îmbracă acum tricoul lui Poli!

Să învingă cu trei goluri diferenţă pe Dinamo, fapt nemaiîntâlnit în istoria confruntărilor dintre cele două formaţii, la Timişoara, cele mai categorice succese ale studenţilor fiind consemnate în '56 (3-1);'66-'67 (4-2); '73-'74 (3-1); '76-'77(3-1); '81-'82 (2-0); '85-'86 (2-0) şi '90-'91 (3-1).

Actorii victoriei din 12 aprilie vor intra în istorie, tocmai ei, cei atât de criticaţi în ultima perioadă. Băieţii lui Aurel Şunda veneau după 5 eşecuri consecutive, un singur gol marcat şi 9 primite, în timp ce bucureştenii se aflau după o serie de 6 jocuri fără înfrângere. Încă din primele minute ale jocului s-a putut constata o dorinţă impresionantă a gazdelor de-a câştiga, componenţii Politehnicii luptându-se pentru orice minge, în fiecare colţ al gazonului. Şi acest lucru a fost răsplătit pe tabela de marcaj, care arăta la pauză un stupefiant 3-0, întâlnit ultima dată la 23 noiembrie, după primele 45 de minute ale jocului cu FCM Bacău. Evident, Poli a avut şi şansă, care însă deseori este de partea celor mai îndrăzneţi şi dornici de victorie. Astfel, imediat după deschiderea scorului, Chiriţă s-a trezit cu balonul la picior, la doar 4 metri de poartă, singur cu Urai, dar şutul dinamovistului a fost blocat miraculos de portarul timişorean. Chiar dacă în repriza secundă, evoluând şi contra vântului, alb-violeţii au periclitat doar o singură dată mai serios poarta lui Prunea (min. 88, când Sasu şi apoi Guşatu au ratat din apropiere), apărându-se însă grupat şi atent, victoria de sâmbătă nu va fi uitată multă vreme. Dominarea bucureştenilor din partea a doua a fost una haotică, acţiunile ofensive ale oaspeţilor fiind inteligent dejucate de apărarea lui Poli, alb-roşii fiind surprinşi nu mai puţin de 12 ori în ofsaid. După fiesta de sâmbătă gândul unei posibile retrogradări a timişorenilor ne îngrozeşte şi mai tare. Mai sunt 9 etape, 4 jocuri în deplasare (cu Univ. Craiova, FC Naţional, Steaua şi FCM Bacău), din care ar trebui culese cel puţin 4-5 puncte, pentru a spera la salvare. Sigur, în condiţiile în care vor fi câştigate toate partidele de acasă. Să mai avem însă încredere în lotul pe care antrenorul Aurel Şunda îl are la dispoziţie. În frunte cu minunaţii băieţi din peluza Sud, TIMIŞOARA A DEMONSTRAT CĂ-ŞI MERITĂ LOCUL ÎN PRIMA LIGĂ ! **SANDU USUSAN**

KOVACS S-A TREZIT DUPĂ 19 LUNI!

Alexandru Kovacs a reuşit sâmbătă să îscrie un gol în Divizia naţională după mai bine de 19 luni, sau dacă vreţi după 580 de zile. Ultima dată când Sanyi a trimis balonul în plasa adversarilor a fost la 9 septembrie 1995, în partida cu Politehnica Iaşi, scor 9-1. Golul marcat în poarta lui **Prunea** este al 11-lea izbutit de **Kovacs** în prima ligă.

La tineret POLI - DINAMO 1-0

NICI TINERETUL NU S-A LĂSAT MAI PREJOS

Şi echipa de tineret condusă de antrenorul **Dorel Maşcovescu** a obţinut victoria, cu 1-0, graţie golului marcat de **Utfineanţ** în min. 53. Iată şi formaţia aliniată: **Almăşan - Mogoşanu, Todică, Corsei,Utfineanţ - Schinteie, Andriesei, Bălăjel, Olari - Noje, Vişan**. Au mai evoluat: **Sărăcin, Costândana, Naidin**.

OALELE S-AU SPART ÎN CAPUL TIMIŞORENILOR DE LA DINAMO

După meci conducerea tehnică a bucureştenilor a fost total nemulţunită de prestaţia celor 3 ex-polişti: **Macavei, Bătrânu** şi **Contra**. Primul a şi fost înlocuit după 45 de minute, fiind considerat vinovat de golul lui Sasu. La finele întâlnirii Macavei şi Contra au avut totuşi tăria să intre în vestiarul lui Poli pentru a-i felicita pe foştii lor colegi pentru victoria obţinută.

Să fi rupt sâmbătă Poli definitiv lanţul slăbiciunilor?

CLASAMENT

Echipa	TOTAL						penalty				ACASA					AFARA					Ade- var	Galb	Rosi	Media spect
							in fav.		impotriva															
							Total	Marc	Total	Marc														
1 NAŢIONAL	25	16	4	5	51-26	52	11	9	6	5	13	11	0	2	35-14	12	5	4	3	16-12	+13	66	3	4958
2 STEAUA	25	15	4	6	52-29	49	7	6	7	5	13	11	1	1	36-18	12	4	3	5	16-11	+10	54	7	7997
3 DINAMO	25	13	5	7	40-22	44	7	6	6	4	12	10	1	1	27-6	13	3	4	6	13-16	+8	59	2	6332
4 FC ARGEŞ	25	11	7	7	34-26	40	1	0	5	4	12	7	4	1	17-6	13	4	3	6	17-20	+4	71	4	6289
5 OŢELUL	25	11	6	8	37-32	39	4	3	5	4	12	8	1	3	24-12	13	3	5	5	13-20	+3	66	5	10497
6 CEAHLĂUL	25	10	7	8	38-36	37	7	5	2	2	13	8	4	1	21-10	12	2	3	7	17-26	-2	75	4	5997
7 AS BACĂU	25	11	4	10	32-33	37	10	6	3	3	13	9	3	1	22-11	12	2	1	9	10-22	-2	61	6	5036
8 RAPID	25	10	4	11	35-33	34	6	5	4	4	13	8	0	5	24-15	12	2	4	6	11-18	-5	76	4	7998
9 U CLUJ	25	10	4	11	45-44	34	7	6	8	6	12	8	2	2	29-18	13	2	2	9	16-26	-2	66	5	6581
10 FC CHINDIA	25	10	4	11	24-32	34	6	3	6	5	13	9	2	2	15-7	12	1	2	9	9-25	-5	52	5	8498
11 JIUL	25	10	4	11	26-44	34	3	3	4	1	12	8	2	2	21-12	13	2	2	9	5-32	-2	67	4	14998
12 CRAIOVA	25	9	5	11	38-39	32	5	3	8	6	12	5	4	3	22-13	13	4	1	8	16-26	-4	73	8	10997
13 FARUL	25	9	4	12	34-39	31	4	3	6	4	13	8	3	2	24-8	12	1	1	10	10-31	-8	59	9	6035
14 SPORTUL ST.	25	9	4	12	27-35	31	3	2	6	4	12	5	4	3	15-14	13	4	0	9	12-21	-5	60	7	3413
15 PETROLUL	25	8	6	11	32-35	30	3	3	6	5	12	5	4	3	20-11	13	3	2	8	12-24	-6	69	3	6914
16 GLORIA B-ŢA	25	7	7	11	25-31	28	3	1	7	4	13	6	3	4	20-11	12	1	4	7	5-20	-11	52	3	3074
17 FC BRAŞOV	25	7	3	15	31-48	24	5	4	7	4	13	7	3	3	24-15	12	0	0	12	7-33	-15	71	9	4922
18 POLI	25	6	4	15	30-47	22	9	7	5	5	12	5	2	5	18-16	13	1	2	10	12-31	-14	52	6	8414

Poli reuseşte a şaptea dublă

Alb-violeţii dispută în acest sezon al 35-lea campionat pe prima scenă. În această perioadă doar de 7 ori timişorenii au izbutit să învingă pe teren propriu, în aceeaşi ediţie, atât pe Steaua cât şi pe Dinamo! Ultima dată această performanţă, a fost realizatăîn 1990-91, 3-1 cu alb-roşii şi 3-2 cu militarii. Iată şi celelalte ediţii când Poli a întrecut cele două formaţii bucureştene, spre marea satisfacţie a iubitorilor fotbalului din Timişoara. **1956**: 3-1 cu Dinamo şi 5-0 cu Steaua; **1974-75**: 2-1 (D) şi 2-1 (S); **1976-77**: 3-1 (D) şi 2-1 (S) ; **1977-78**: 1-0 (D) şi 4-1 (S) ; **1981-82**: 2-0 (D) şi 2-0 (S).

TREI GOLURI CARE VOR RĂMÂNE ÎN ISTORIE

În minutul 14 Călin a executat o lovitură de colţ, Velcea a centrat din bucată şi **SASU** a reluat cu capul de la 5 metri în poarta lui Prunea:1-0! În minutul 27 Macavei incomodat de Kovacs a trimis o pasă propriului portar, goalkeeper-ul dinamovist a vrut să-i retrimită mingea, dar a şutat tocmai în talpa lui **Kovacs**, balonul poposind în plasă: 2-0! În minutul 42 Stoican a pătruns în careu, a şutat de la vreo 8 metri lateral, Prunea a respins la Guşatu, care a fost agăţat în suprafaţa de pedeapsă de Bătrânu. Penalty-ul a fost transformat cu uşurinţă de acelaşi **GUŞATU**: 3-0! Interesant este faptul că după acest gol Mugurel a intenţionat să se ducă glonţ spre peluza Sud, fiind oprit însă la jumătatea drumului de doi suporteri care-şi dirijau colegii de pe pista stadionului ! Un cartonaş galben l-ar fi costat pe Guşigol o etapă de suspendare, el având deja 3 colecţionate până acum.

PRIMA DECLARAŢIE CA ANTRENOR PRINCIPAL

AUREL ŞUNDA: “ ***Nu puteam să fac cine ştie ce minumi în câteva zile. Victoria este doar a jucătorilor şi lor trebuie să le luaţi interviuri despre ceea ce a fost. Superba galerie i-a mobilizat pe băieţi dar consider că şi echipa a răsplătit încurajările publicului”.***

Din tabăra oaspeţilor nimeni n-a venit la obişnuita conferinţă de presă de după meci, cu atât mai puţin antrenorul Cornel Ţălnar, căruia aerul din Timişoara nu-i prea prieşte, el fiind umilit şi în decembrie 1995, pe vremea când antrena pe Inter Sibiu, echipă învinsă atunci de Poli cu 5-1!

Feroviarii n-au mai marcat de 299 de minute

CFR TIMIŞOARA - INTER SIBIU 0-0

Stadion "CFR", teren bun, timp însorit dar cu vânt puternic, spectatori 5oo.
Arbitri: S. Prodan (Alexandria) - R. Petrovici, C. Pantea (ambii din Bucureşti).
Observator: Grigore Macavei (Deva).
Cartonaşe galbene: Pavlov, Brehui, Mada - Moldovan, Zotincă.
CFR: Frunză 6 - Mada 6,5 - Militaru 5,5, Pavlov (cpt.)6, Ştefanca 5,5, Mihalache 6 - Danciu 5, Berceanu 5 (46, D. Călin, 72, Hodoneanţu), Brehui 5 - N. Petre 5 (67, Vlad 5), Damianovici 5 .
Antrenor: Ghiţă Chimiuc. Pe bancă: Bota, Tomuş.
INTER: F. Cotora 6,5 - Demian 6 - Szegedi 5, Bran 6, Mihart 6, Caşolţan 5,5 (85, Manca) - Moldovan 5,5 (78, Sârbu), Sabou 6,5, Pogăcean (cpt.) 6 - Stoian 5 (72, Iancu 5), Zotincă 5,5.
Antrenor: Jean Gavrilă. Pe bancă: Gângă, Galea.

Căutările antrenorului

Când la începutul reprizei a doua un suporter din sectorul "Leoparzilor" i-a strigat lui Chimiuc: **"Ghiţă, schimbă ceva!"**, acesta i-a răspuns dezarmant: **"Ce să schimb, că ăştia suntem toţi?"** Prin acest răspuns proaspătul antrenor al gazdelor a evidenţiat cât se poate de clar principala problemă a CFR-ului: CRIZA DE EFECTIV! Sigur că Chimiuc a încercat să schimbe ceva, readucându-l pe Damianovici în centrul liniei de atac şi reaşezându-l pe Militaru fundaş dreapta. Prea multe soluţii nici n-avea, cum nu le-a avut nici Tavi Foale, la un club care joacă cu banca pustie, fiind nevoit, pentru a supravieţui, să vândă în "minimercato" doi dintre componenţii de bază ai echipei, Florescu şi Ianoşev.

A fost cel mai slab meci văzut în acest campionat la Gara Mare... Doar cele trei bare (Brehui,min. 53, şut de la 25 m deviat în transversală de Cotora, respectiv Sabou, min. 23, şi Pogăcean, min. 38) încălzind cât de cât tribunele. Acum, când CFR-ul şi-a luat gândurile de la o salvare spectaculoasă, îi rămâne, din păcate, să se concentreze la... terminarea campionatului. Pentru că orice deplasare şi chiar achitarea baremului la arbitrii devine o problemă capitală...

DUKI POPOVICI

Fără gol primit acasă în retur!

În toate cele patru partide susţinute de CFR pe propriul stadion (0-0 cu Electro, 2-0 cu CFR Cluj, 0-0 cu Gloria Reşiţa, 0-0 cu Inter Sibiu) poarta apărată de Călin Frunză a rămas imaculată! Necazul e că feroviarii nu prea marchează, rămânând neînvinşi la Timişoara, dar cu o singură victorie... Criza unui realizator e evidentă, din moment ce CFR-ul n-a marcat de 299 de minute, adică din minutul 61 al meciului de la Motru, când, din penalty a înscris.. fundaşul Mada!

Patru fundaşi dreapta în acelaşi meci!

Din minutul 1 al partidei cu Sibiul, Militaru a jucat fundaş dreapta la pauză, Ghiţă Chimiuc l-a introdus în locul lui Berceanu pe Daniel Călin care a jucat pe postul lui Militaru, acesta din urmă fiind împins în linia mediană. Dar Călin a jucat doar 26 de minute în locul lui fiind introdus Hodoneanţu, trimis în... atac, postul de fundaş dreapta fiind luat de Damianovici! Şi culmea, în ultimele minute, Damianovici a fost retrimis în atac, al patrulea fundaş dreapta al CFR-ului, într-un singur meci (!), fiind... Hodoneanţu. Probabil că aceste disperate permutări arată încă o dată puţinele variante pe care le are antrenorul unei echipe cu un lot de ... 15 jucători!

JUCĂTORUL MECIULUI

CĂLIN MADA

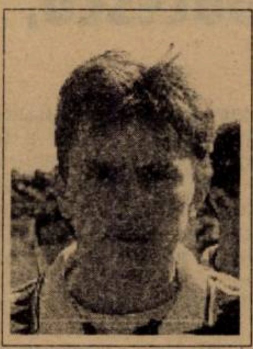

- Îmi vine să mă las! Dacă nu o fac la timp, până la urmă o să ajung să bat un arbitru. Prea ne fluieră toţi împotrivă.

- Ce-i reproşezi lui Stan Prodan?

- Nu a fost nimic decisiv, dar în clinciuri le-a dat câştig de cauză oaspeţilor. Sunt multe decizii mărunte, rar sesizabile din tribună, dar care în economia unui meci cântăresc foarte mult...

Urmărire întâmplătoare?

În vara lui '95, Călin Mada s-a transferat de la Şoimii Textila la Astral Deta, în urma promovării detenilor în Divizia B. Cu câteva zile înaintea primei etape a campionatului '95 - '96, la Deta a fost numit antrenor principal Ghiţă Chimiuc... După un an, Mada a fost transferat la Poli. În această iarnă la Poli a venit pe banca tehnică... Ghiţă Chimiuc. După pregătirile de iarnă, Mada a fost cedat la CFR. Culmea, după 6 etape, antrenor la CFR a venit acelaşi Chimiuc!! Culmea ar fi ca, dacă lui Mada îi reuşeşte transferul în Ungaria, la Zalaegerszeg, să fie urmat la câteva săptămâni de Ghiţă!!

MINUTUL 91

JEAN GAVRILĂ

(antrenor Inter)

"CFR-ul este o echipă care evident nu-şi merită poziţia în clasament. Acum, după venirea lui Chimiuc, sunt convins că se va pune pe picioare. Noi, la Sibiu, ne confruntăm cu destule probleme, mai ales după retrogradarea din sezonul trecut.

Meciul de azi n-a fost prea spectaculos, dar ambele echipe puteau obţine cele trei puncte. De la noi i-aş remarca pe Florin Cotora, pe Demian şi pe Sabou. De la gazde, ăla mare (n. n. - Brani Pavlov) este foarte periculos când urcă în careul advers. Am auzit cuvinte frumoase despre Frunză! Din păcate, în această partidă n-am putut să-l văd prea mult la lucru deoarece a fost puţin solicitat...

Tăcerea lui Ghiţă

După meci, noul antrenor al gazdelor n-a fost dispus să vorbească despre echipă şi prestaţia ei din teren.

- Nu mă întrebaţi pe mine! Vorbiţi cu Muşat, sau cu Miclăuş, ei se zbat cel mai mult pentru echipă! Eu am venit doar să ajut...

- Deci nu eşti angajat antrenor?

- Ha, ha, ha! CFR-ul nu e în situaţia de a-şi permite să angajeze antrenor. Am venit să lucrez benevol, să pun umărul. Îmi pare rău să văd cum se scufundă această echipă la care am jucat aproape întreaga carieră.

- Cine te-a chemat la CFR?

- Muşi şi nea Buggy...

Problemele lui Rudi Rancz

Fostul component al CFR-ului, Rancz, profitând de faptul că este suspendat pentru cumul de cartonaşe, n-a scăpat ocazia să tragă o fugă până acasă, la Timişoara. Evident nu putea să lipsească sâmbătă pe stadionul de la Gara Mare. Rudi era puţin supărat, destăinuindu-se unui agent de-al nostru: **"Am avut probleme după ce a apărut în Fotbal vest declaraţia mea conform căreia nu recomand nimănui să vină la Motru. Ziarul a ajuns la directorul de mină! Dacă ştiam că se va publica tăceam din gură!"** Fotbal vest a ajuns la Motru, evident, prin intermediul antrenorului Minerului, Gigi Borugă, care l-a cumpărat de acasă, de la Arad...

Să fie asta noua faţă a "Bătrânei doamne"?

ŢÂRLEA ŞI DOMIDE PĂŞESC CU DREPTUL

Debut fericit pentru Mihai Ţârlea în postura de antrenor principal, care a reuşit astfel să atenueze frustrarea stupidului accident suferit la un antrenament dinaintea returului în Pădurea Ceala, de peste o lună Ţârlea având piciorul în ghips. Aşadar, în loc de jucător, antrenor, cum tocmai Ţârlea a subliniat: **"Am fost anunţat în lotul echipei pentru meciul cu ASA, din prima etapă a returului. Normal că m-am pregătit cot la cot cu toţi jucătorii, dar iată că şi acum trag ponoasele acelei accidentări... Poate aşa mi-a fost soarta."**

Îşi va găsi Ţârlea (ne)liniştea pe banca UTA-ei?

Flavius Domide, noul preşedinte al clubului UTA, a privit primele 45 de minute de la peluză din potcoavă, fiind însoţit de Viorel Vancea, noul său colaborator şi de Sorin Popovici, preşedintele CPL-ului. Domide a asistat la repriza a doua din teren, aproape de tunelul care duce la vestiare. La golul victoriei, Mariş l-a celebrat alergând spre Domide, care l-a îmbrăţişat înaintea coechipierilor UTA-ei.

CLASAMENT

Echipa	TOTAL						ACASĂ					AFARĂ					Adevăr
1 CSM REŞ.	24	15	4	5	38-22	49	13	11	2	0	27-5	11	4	2	5	11-17	+10
2 ELECTRO	24	13	6	5	30-16	45	12	10	1	1	22-3	12	3	5	4	8-13	+9
3 UNIREA DEJ	24	11	7	6	35-23	40	13	9	3	1	25-8	11	2	4	5	10-15	+1
4 GAZ METAN	24	10	7	7	23-17	37	12	8	3	1	19-6	12	2	4	6	4-11	+1
5 DACIA	24	11	4	9	34-30	37	12	8	3	1	24-9	12	3	1	8	10-21	+1
6 ARO	24	11	2	11	25-25	35	12	11	1	0	21-4	12	0	1	11	4-21	-1
7 MOTRU	24	10	5	9	27-30	35	11	9	2	0	20-5	13	1	3	9	7-25	+2
8 UTA	24	11	2	11	31-35	35	12	10	1	1	26-8	12	1	1	10	5-27	-1
9 CORVINUL	24	10	4	10	29-27	34	12	9	2	1	21-2	12	1	2	9	8-25	-2
10 SATU MARE	24	11	0	13	43-35	33	13	11	0	2	39-15	11	0	0	11	4-20	-6
11 INTER SIBIU	24	9	6	9	28-28	33	12	8	3	1	21-6	12	1	3	8	7-22	-3
12 ASA TG.M.	24	10	3	11	29-30	33	12	7	2	3	16-8	12	3	1	8	13-22	-3
13 FC MARAM.	24	8	6	10	29-35	30	12	7	3	2	18-8	12	1	3	8	11-27	-6
14 ALBA IULIA	24	10	0	14	27-37	30	12	10	0	2	21-8	12	0	0	12	6-29	-6
15 CFR CLUJ	24	8	5	11	25-31	29	11	8	1	2	16-7	13	0	4	9	9-24	-4
16 GLORIA	24	7	7	10	23-36	28	11	6	3	2	17-11	13	1	4	8	6-25	-5
17 MIN. ZLATNA	24	7	5	12	28-35	26	12	7	4	1	25-11	12	0	1	11	3-24	-10
18 CFR TMS.	24	5	5	14	21-33	20	12	3	5	4	12-11	12	2	0	10	9-22	-16

U.T.A. - UNIREA ALBA IULIA 1-0 (0-0)

Stadion UTA, teren foarte bun, timp frumos dar friguros, spectatori 1200.
Arbitri: C. Ene - C. Fecioru (Bucureşti), E. Urcan (Bistriţa).
Observator: S. Surdan (Timişoara).
Cartonaşe galbene: Pap, Mănăilă — Ceauşilă.
UTA: Pap 6 - Diaconescu 6,5 - Boloş 6, Moghioroş 6, Grădinaru (min. 7, Ştefănică 6), Varga 6 - Csipkar 7, Şerban 6, Mănăilă (cpt.) 6,5 (89, Toderaş) - Mariş 6,5 (81, Babo), Volocaru 6.
Antrenor: Mihai Ţârlea. Pe bancă: Irimia, Prinţipu.
UNIREA ALBA IULIA: Vlădoi 6 - Bedreagă 6,5 - Furdui 6, Himcinschi 6, Tomescu 6, Chira 6,5 - Luca 6,5, Opriţa 6 (62, Chivu 6), Giurcă 6 (77, Gh. Mărginean), Pusztai (cpt.) 6, Ceauşilă 6 (72, Rădoi).
Antrenor: Florea Ispir. Pe bancă: Bicheşi, Halaţiu.
A marcat: MARIŞ (min. 58), împingând pe lângă Vlădoi mingea în poartă, la o centrare a lui Csipkar.

MARIŞ ÎI REFUZĂ UNIRII PRIMUL PUNCT AFARĂ

Mult încercaţii jucători arădeni au depăşit sâmbătă fără drept de apel o echipă care a încercat, se pare, să-şi apropie victoria pe căi mai puţin ortodoxe. Cu Mihai Ţârlea pe banca suspinelor, UTA a ţinut morţiş să demonstreze că poate s-o învingă pe mai vechea sa cunoştinţă, Unirea Alba Iulia.

Textiliştii au atacat încă din start păcătuind însă la finalizare. Mariş, Mănăilă şi Volocaru au ratat primele mari ocazii ale gazdelor, datorită lipsei de concentrare în faţa golului. Practicând un marcaj strict om la om pe tot terenul, oaspeţii au reuşit pentru un timp să echilibreze disputa şi chiar să iasă la atac.

Scăpat singur pe partea dreaptă în min. 24 Mariş n-a ales soluţia ideală, pasându-i înapoi lui Mănăilă, în loc să încerce poarta. Patru minute mai târziu, Chira, ex-CFR Timişoara, a trimis razant pe lângă poartă dintr-o lovitură liberă, deschiderea scorului fiind amânată apoi de bara transversală, la şutul lui Csipkar din min. 35.

Identică şi radiografia părţii a doua, cu UTA la cârma ostilităţilor, Csipkar fiind iniţiatorul fazei unicului gol, care le-a asigurat arădenilor al 10-lea succes "acasă" în acest campionat. În min. 88 acelaşi Chira, de la oaspeţi, ar fi putut smulge primul punct al Unirii în deplasare în acest sezon graţie unui şut înşelător, care a trecut însă puţin peste bară.

Pentru UTA acest 1-0 a fost mai mult decât o victorie, a fost o încununare a unui efort colectiv care s-a dorit a fi un gest de mobilizare maximă a unor jucători aflaţi cu cuţitul la os.

OVIDIU PĂCURARIU

LA CALD

MIHAI ŢÂRLEA: **"Chiar dacă a fost obţinută la limită, felicit echipa pentru victoria de astăzi. Succesul a fost clar şi meritat. Combativitatea şi dorinţa de victorie a jucătorilor noştri au fost remarcabile, în faţa unei echipe care nu ne-a creat însă mari probleme."**

FLOREA ISPIR a refuzat să ofere vreo declaraţie după meci.

HAINA DE BLANĂ, DATĂ UITĂRII

O trupă consistentă de poliţişti şi jandarmi a fost detaşată pentru a preîntâmpina eventualele manifestări ostile ale spectatorilor faţă de oaspeţii de la Unirea, ţinându-se probabil cont de afacerea "Haina de blană". Prezenţa galeriei arădene a fost însă una extrem de discretă.

CASĂ DE PIATRĂ, DAN MĂNĂILĂ!

Dan Mănăilă, mijlocaşul textiliştilor, s-a căsătorit vineri. Peste o zi colegii i-au făcut un cadou dintre cele mai frumoase, punând umărul la o victorie muncită. Noi îi urăm lui Dan **"Casă de piatră!"**

JUCĂTORUL MECIULUI

Sorin Csipkar

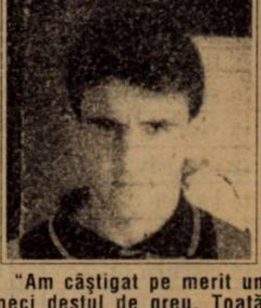

"Am câştigat pe merit un meci destul de greu. Toată săptămâna ne-am pregătit pe unde am putut, dar ne-am concentrat asupra acestei partide, pe care n-aveam voie să o ratăm."

Toate golurile marcate de reşiţeni, pentru o victorie... la limită

Popescu a dat-o în bară cu Arşinel

Preşedintele CSMR-ului, Marius Popescu, nu mai ştie cum să capaciteze sponsori pentru a putea emite pretenţii la promovare! Se zbate însă ca peştele pe uscat. A organizat un spectacol folcloric, cu participările extraordinare ale lui Ion şi Ionuţ Dolănescu, ale Stelei Popescu şi ale lui Alexandru Arşinel! Dar spre disperarea simpaticului preşedinte, reţeta s-a ridicat la un... minus de trei milioane şi patru sute mii lei!!

La Târgu Mureş n-a sosit poşta... federaţiei

Mare tam-tam la vestiare, înaintea începerii meciului, datorită faptului că oaspeţii au venit la Reşiţa doar cu un singur rând de echipament. Alb dar cu o platcă ce conţinea şi culoarea roşie... Reşiţenii evoluând în cunoscutele culori roş-negru, n-au vrut să-şi schimbe tricourile! Obligaţia regulamentară de a-şi schimba tricourile le revenea oaspeţilor, care cunoşteau culorile tradiţionale ale gazdelor. În mod normal trebuiau să vină cu două rânduri de echipament! Discuţiile s-au aprins şi mai mult, când delegatul echipei ASA a spus că la Tg. Mureş n-a fost primită în scris dispoziţia FRF cu privire la echipament, fapt pentru care, la ordinul preşedintelui Cornel Cacoveanu, echipa pleacă în deplasare doar cu un singur rând de echipament. Până în final s-a acceptat evoluţia celor două echipe în tricourile pe care şi le îmbrăcaseră de la început. În teren, culmea, deosebirile erau chiar frapante, faţă de suspiciunile apărute la cabina arbitrilor când buclucaşele tricouri au fost puse unul lângă celălalt!

Nea Ilie nu se lasă!

Confruntarea CSMR - Dinamo de la Curtea Supremă de Justiţie, pentru cei 20.000 de dolari neachitaţi de bucureşteni pentru transferul lui Puşcaş... a fost amânată până la următoarea ediţie de campionat! Adică până la 14 octombrie... Chichiţe judecătoreşti care au făcut ca 400.000.000 de lei (datoria + dobânzile) să nu intre în contul atât de secat acum al reşiţenilor! Motivul: nu au angajat un avocat!! Dl. prof. Ilie Pătruică încearcă totuşi să blocheze contul lui Dinamo...

Fundaşului Panescu îi plac înălţimile atacului...

Doar un sfert de oră "dement"

Tare greu a fost acest meci în care reşiţenii au întâlnit "poate" pe cea mai valoroasă echipă pe care am văzut-o în acest campionat în Valea Domanului. După un prim sfert de oră "dement" al gazdelor, în care au şi deschis scorul şi au ratat în secunda 10 o imensă ocazie prin Szijj, gazdele s-au văzut dominate clar la centrul terenului de o "morişcă" ameţitoare. Dirijorul Cioloboc II, a reuşit să-şi pună coechipierii în bune situaţii de gol, dar Enyedi, Csaki şi, în a doua repriză, Pâslaru în loc să-şi ia răspunderea golului au încercat din altruism să-şi servească colegii care au fost însă anihilaţi de fundaşii reşiţeni. La ocazia din min. 40, chiar cu preţul unei accidentări, C. Cojocaru trebuind să fie înlocuit. Un spectator neavizat ar fi afirmat cu certitudine că asistă la un meci de divizie naţională. Tonul disputei l-au dat oaspeţii, extrem de tehnici, cu ieşiri din apărare organizate prin pase precise, urmate de lansări în adâncime! Culmea e că toate golurile au fost înscrise de către reşiţeni, inclusiv cel care a fost trecut pe tabela de scor în dreptul târgu-mureşenilor! Este pentru a treia oară consecutiv, pe teren propriu, când reşiţenii se "chinuie" pur şi simplu pentru a smulge la limită cele 3 puncte puse în joc! **PETRU FUCHS**

PREFECTULUI I S-A FĂCUT DE-O BAIE!

Prefectul de Caraş-Severin, dl. Iosif Hilovsky a fost prezent la meci, mai mult, a convocat echipa la o discuţie, dând asigurări că va spijinii CSMR-ul în frumoasa tentativă pentru promovare! Fiind cooptat în Consiliul de Administraţie, prefectul a promis că în cazul promovării va face o baie îmbrăcat, în fântâna din centrul oraşului! Gest la care, au promis că se aliază şi jucătorii! Să nu uităm că, dacă CSM-ul va promova, în timp ce reşiţenii vor face baie, Petre Deselnicu va trebui să se spânzure de statuia lui Mihai Viteazu din centrul Craiovei!

CSM REŞIŢA - ASA TG. MUREŞ 2-1 (1-0)

Stadion "Valea Domanului", teren bun, timp capricios, de... 3 aprilem, spectatori 3.000.

Arbitri: Gh. Moise - V. Argăseală, N. Stanciu (toţi din Bucureşti).

Observator: Dan Ionescu (Bucureşti).

Cartonaşe galbene: Panescu - Fl. Moldovan, Luca.

Cartonaş roşu: Fl. Moldovan (min. 69).

CSMR: Gh. Popa (cpt.) 5,5 - C. Cojocaru 7 (40, Căprariu 7), M. Bătrânu 5, R. Sandu 5, Panescu 6 - V. Ciucur 7, Dincă 5,5, Doană 5,5, Marinescu 6,5 - Szijj 6,5 (87, Marcu), A. Foale 5 (62, Cl. Balaci 7).

Antrenor: Victor Roşca. Pe bancă: Boşca, Ibric.

ASA: Unchiaş 6,5 - Ciula (cpt.) 6 - Cernătescu 5, D. Miclea 5,5, Fl. Moldovan 6 - Enyedi 6 (46, Pâslaru 5), Cioloboc II 8 (87, Zsigmond), Lup 5, Török 6 - Csaki 6 (65, Porav 5), Fl. Luca 5.

Antrenor: Gh. Ciorceri. Pe bancă: Bendorfean, M. Roşca.

Au marcat: PANESCU (min. 15) cu capul după o centrare a lui C. Cojocaru din lovitură liberă; DOANĂ (min. 55 - autogol) care a pus o "tibie" ce a determinat o boltă peste un Gh. Popa ieşit inoportun la centrarea lui Fl. Moldovan; MARINESCU (min. 75) la colţul lung, din 10 m, după o recuperare a lui Doană şi prelungire "pe tavă" de la Cl. Balaci.

VICTOR ROŞCA: La cald ✦ La cald

"Mă aşteptam să fie un meci greu ştiind că ASA <<arbitrează>> de multă vreme în această serie. Am învins o echipă omogenă, care joacă de multă vreme împreună."

GEORGE CIORCERI:

"Consider bună evoluţia jucătorilor mei, deşi au fost şi câteva excepţii şi aici mă refer la cei pe care i-am introdus în repriza secundă. Arbitrajul a fost <<normal>>, adică 5-6% pentru gazde. Eliminarea lui Fl. Moldovan o consider justă. Referitor la reşiţeni, i-am simţit că sunt dominaţi de o stare de tensiune care nu le permite să desfăşoare un joc pe măsura unei viitoare, poate, divizionare naţionale. Am impresia că o stare de nervozitate şi stress-ul şi-au spus cuvântul..."

JUCĂTORUL MECIULUI Remus Cioloboc II

"Cu puţină concentrare puteam pleca azi de la Reşiţa cu cel puţin un punct. Cred că prin ceea ce am arătat am contribuit la spectacolul fotbalistic oferit spectatorilor din tribune."

CLAUDIU BALACI REDIVIVUS

Pe unii poate i-a surprins neincluderea în lotul echipei CSMR care a plecat la Sibiu, a percutantului atacant care este Claudiu Balaci. Acolo, la Sibiu, s-a reuşit victoria, Sijj şi A. Foale jucând bine. Însă sâmbătă, cu ASA, nu ştim dacă CSMR, după egalare ar fi reuşit să se impună în final, dacă în teren n-ar fi fost introdus "roşcatul". Balaci a reuşit prin travaliul său să atragă fundaşii mai în centru, lăsând libere aripile numite V. Ciucur (cu o contribuţie "inteligentă" la eliminarea lui Fl. Moldovan) şi Marinescu (autor al golului decisiv din pasa aceluiaşi... Balaci).

TOP & ANTI TOP

ÎNTRE CEZAR...

1. **LUCI MARINESCU**. Într-un moment delicat pentru echipa sa, cu un sfert de oră înainte de finalul meciului, Luci a găsit din nou drumul spre gol şi a 12-a. reuşită a sezonului a asigurat victoria în faţa incomodei ASA Tg. Mureş.

...

7. **GLORIA REŞIŢA.** O mică revanşă a constructorilor pentru eşecul suferit în faţa hunedorenilor, în turul campionatului , pe teren propriu.

...

6452. **GAZ METAN MEDIAŞ.** Ajunşi la un frumos +3 la adevăr, medieşenii au început să tragă sforile, oferindu-le celor de la Zlatna posibilitatea cuceririi primului punct extern în acest sezon! Uneori gazul metan devine toxic!

....

7599. **DAN OLOGEANU**. Aradul ar trebui să organizeze un carnaval mai ceva decât cel de la Rio. Doar a scăpat de acest preşedinte care a fost pe punctul de a interna-o pe "Bătrâna doamnă" la azil şi pe jucătorii ei la balamuc, cu atâtea promisiuni neonorate.

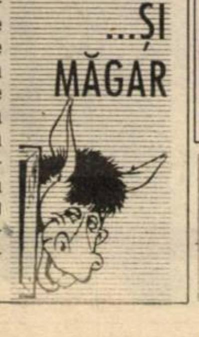

Al treilea rezultat alb consecutiv!

CORVINUL HUNEDOARA - GLORIA REŞIŢA 0-0

Stadion "Corvinul", teren foarte bun, timp frumos, spectatori 2000.

Arbitri: V. Ioniţă - A. Vidan (ambii din Bucureşti), T. Murariu (Gura Humorului).

Observator: Petre Mehedinţu (Timişoara).

Cartonaşe galbene: Chezan - Chiş.

CORVINUL: Loboncz 5,5 - Sterean 7,5 - Bardac 5,5, Cereş 6,5, Petroiesc 6,5, Bordeian 5,5 - Chezan 4,5, Ciorea 5,5, Dinu - Păcurar (7, Dăscălescu 5,5; 64, Jilăveanu 4,5), Hanganu 5,5.

GLORIA: Benga 7 - Kapornyai 6,5 - Tuluc 7, D. Radu 6 (79, V. Rus), Mitar 5,5 (62, Zsizsik 5,5) - Laczko 6,5, Costescu 7,5, Chiş 6,5 (cpt) - P. Dumitru 6, Copăceanu 5,5.

La cald ✦ La cald

VASILE TĂTAR (preşedinte Corvinul):**"Consider că a fost cea mai slabă prestaţie a Corvinului din acest campionat. Şi asta în condiţiile unui arbitraj pe care-l calific ca foarte bun."**

CAROL OŢIL (antrenor Gloria):**"Sunt mulţumit de jocul echipei, mai ales că ne-au lipsit 4 titulari, accidentaţi, şi am folosit 2 nerefăcuţi. Ne-am putut exprima bine pe o suprafaţă de joc excelentă, care din păcate ne lipseşte la Reşiţa. Consider că trei puncte pentru noi ar fi fost mai aproape de adevăr..."**

N. G.

CELEL. REZULTATE

ELECTROPUTERE - MIN. MOTRU 2-0: Niculescu (14, 69 - penalty).

OLIMPIA SATU MARE - ARO CÂMPULUNG 1-0: Nastai (42).

UNIREA DEJ - FC MARAMUREŞ 2-2: C. Ivan (22), Şuvagău (70) - Piroska (24), Dorobanţu (34).

GAZ METAN - MINAUR ZLATNA 0-0. În min. 57 Duţă (Minaur) a ratat un penalty.

DACIA PITEŞTI - CFR CLUJ 1-0: Voica (36).

REZULTATE A I

Metalul Plopeni - Tractorul Braşov 0-2; Dunărea Călăraşi - Precizia Săcele 1-1; Poiana Câmpina - Polit. Iaşi 2-1; Gloria Buzău - Steaua Mizil 4-0; Foresta Fălticeni - Danubiana Ploieşti 2-1; Cetatea Tg. neamţ - Bucovina Suceava 0-3; Rocar Bucureşti - Dacia Brăila 4-0; Metrom Braşov - FC Oneşti 0-0; Petrolul Moineşti - Dunărea Galaţi 1-0.

În clasament: 1. **Foresta Fălticeni 57p** (60-14); **2. Dacia Brăila 44p** (37-21)... **16. Met. Plopeni 22p** (18-35); **17. Cetatea Tg. Neamţ 16p** (21-62); **18. Steaua Mizil 5p** (7-99).

ETAPA VIITOARE

Et. 25 (sâmbătă, 19 aprilie):

ASA Tg. Mureş - CFR Timişoara (2-1); Minaur Zlatna - Corvinul Hunedoara (0-3); ARO Cîmpulung - CSM Reşiţa (1-3); Minerul Motru - Dacia Piteşti (0-0); Gloria Reşiţa - Electroputere Craiova (0-2); Inter Sibiu - Gaz Metan Mediaş (1-2); FC Maramureş Baia Mare - Olimpia Satu Mare (0-4); Unirea Alba Iulia - Unirea Dej (1-3); CFR Cluj - UTA (1-2);

ECHIPA FOTBAL vest

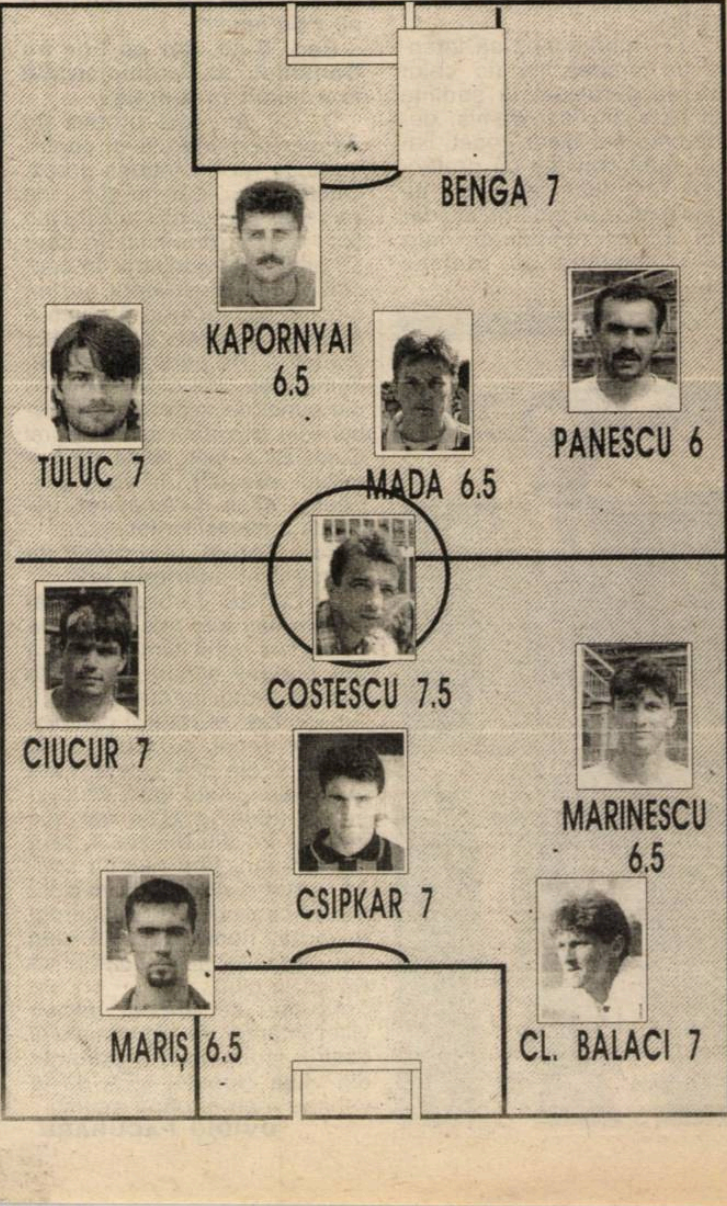

Jucătorii UTA-ei îl schimbă prin forţă pe Ologeanu!

O săptămână care a zguduit Aradul!

Chiar dacă jucătorii UTA-ei, mai precis cei răzvrătiţi, au ascultat sfatul primarului Branc şi au făcut deplasarea la Piteşti, lucrurile nu s-au schimbat cu nimic şi ei au continuat protestul.

Începând de luni, ei şi-au mutat "sediul" la stadionul Astra şi cu acordul celor de la Motorul CFR Arad şi-au desfăşurat antrenamentele pe acest teren sub conducerea lui Emil Şerban, alintat de colegi cu apelativul de "Moşu". În fiecare zi apăreau pe terenul II de la stadionul CFR Astra: **Grădinaru, Şerban, Diaconescu, Prinţipu, Csipkar, Irimia, Pap; Ivan, Mariş, Boloş, Ştefănică şi Babo.**

Reacţia nu a întârziat să apară din partea conducerii clubului, aşa că Şerban şi Grădinaru au fost scoşi din lot şi suspendaţi, urmând ca şi ceilalţi contestatari să fie sancţionaţi.

Mult aşteptata întâlnire de la Primărie s-a tot amânat, deoarece atât prefectul cât şi primarul lipseau din localitate. Cum nici una din părţi nu a cedat, criza s-a menţinut, neştiindu-se ce echipă se va alinia la partida cu Alba Iulia de sâmbătă.

Bomba de pe micul ecran

Totul a culminat cu o emisiune televizată a postului arădean "Intersat" de joi seara la care au participat întâi câţiva jucători ai UTA-ei, iar apoi Dan Ologeanu şi Marcel Coraş.

De acum se cunoaşte momentul de vârf al acelei emisiuni când Şerban şi Grădinaru au pătruns în platou în direct, acuzându-l în mod vehement pe Dan Ologeanu, cerându-i să-şi dea demisia şi să plece de la club.

Diaconescu l-a acuzat pe Ologeanu chiar şi de trucarea meciului cu Electroputere Craiova.

În general jucătorii s-au plâns că nu li s-au onorat contractele, salariile şi primele de joc, Pap spunând: **"Am ajuns muritori de foame"**

Se pare că această întâlnire televizată de joi seara, care s-a încheiat cu o adevărată busculadă, a precipitat puţin lucrurile.

Se apelează la Domide

Vineri dimineaţa la sediul primăriei s-a întrunit de grabă Consiliul de administraţie care până atunci nu a activat nici un minut şi membrii consiliului au votat demiterea lui Dan Ologeanu din postul de director general exectuv şi numirea lui Flavius Domide ca preşedinte interimar al clubului.

După numirea lui Flavius Domide, acesta, la rândul lui, l-a eliberat din funcţia de antrenor principal pe Marcel Coraş, urmând ca de destinele echipei să se ocupe Mihai Ţârlea şi Miroslav Vidac.

Acestea au fost evenimentele din săptămâna care a trecut şi care au bulversat activitatea clubului. Totul s-a terminat însă cu un happy-end, arădenii reuşind victoria în partida cu Alba Iulia.

Iată şi declaraţia lui Emilian Diaconescu imediat după meci: **"Victoria de astăzi este meritul întregii echipe. Am dovedit astăzi că suntem prieteni. Am promis întregului oraş că vom obţine victoria, dacă ni se satisfac doleanţele, şi am obţinut-o. Sper ca nici pe viitor să nu dezamăgim."**

Cercul vicios al lui Ologeanu

Să privim puţin lucrurile mai în amănunt şi să nu ne hazardăm în aprecieri pripite.

Deoarece nu există o legislaţie precisă şi clară, în general cluburile interpretează în manieră proprie cel puţin momentele numirii sau destituirii unui preşedinte de club.

Dan Ologeanu a plecat săptămâna trecută în concediu, în mod deliberat sau... nu. El contestă decizia de demitere a sa în perioada concediului, mai ales că în statutul clubului este prevăzut că numai Adunarea generală a membrilor fondatori poate să numească sau să schimbe pe preşedinte. Numai că Adunarea generală a membrilor fondatori poate fi convocată doar de biroul comitetului executiv al clubului, al cărui preşedinte este... Dan Ologeanu!

Ori el, evident, nu avea nici un interes să convoace Adunarea generală a membrilor fondatori! Deci totul se învârtea într-un cerc vicios. Până vineri, când s-a tăiat nodul gordian.

Să sperăm că acele măsuri nu au creat un precedent, prin aceea că practic jucătorii au schimbat preşedintele! Credem că fotbaliştii de la UTA sunt conştienţi de acest lucru şi că totul va intra în normalitate.

O.P.

REGELE "A MURIT"!...

DAN OLOGEANU

Rep: **Dane, au trecut două zile de la demiterea ta din funcţia de director executiv al clubului UTA. Cum comentezi acest fapt...**

D. O.: În primul rând vreau să precizez că eu sunt în concediu! " Demiterea " mea a fost făcută de domnul prefect Horhart, care probabil nu are cunoştiinţă de statutul clubului UTA. Până una-alta, dl. prefect nu m-a ajutat cu nimic în activitatea mea de la club. De câte ori am fost la Prefectură şi am încercat să mă prezint la dânsul pentru a-i expune problemele reale cu care se confruntă clubul, am găsit uşa închisă şi motivarea că dl. prefect nu se ocupă de fotbal.

Rep: Deci nu te consideri demis?

D. O.: Intenţionez să intentez un proces juridic celor care au participat la şedinţa prin care am fost demis, decizie care s-a făcut, repet, ilegal ! Sunt convins că prefectul a fost luat de valul de nemulţumire al jucătorilor, dar totul a fost nestatutar, fără nici o legătură cu statutul clubului UTA.

Ce mă mai surprinde. Pe lista celor din Consiliul de administraţie adunat ad-hoc pentru a mă demite, apare şi numele domnului Dan Ivan, care, culmea, se află în Portugalia. Cum poate cineva hotărî în numele lui? Chiar dacă, aşa cum bănuiesc şi eu, dânsul ar fi fost probabil de acord cu schimbarea mea, dacă era prezent.

Rep: Să înţelegem că doreşti să rămâi la club?

D. O.: În nici un caz. Eu oricum nu intenţionez să rămân la UTA! Indiferent ce va hotărî Adunarea generală a membrilor fondatori, singura în măsură să decidă. Din statutul clubului rezultă clar acest lucru. Eu sunt de acord să plec, dar să fiu schimbat pe cale legală.

Rep: Bine, dar pe tine nu Consiliul de administraţie te-a numit în funcţie?

D. O.: Am fost propus de Adunarea generală şi confirmat! Să nu fiu înţeles greşit. Oricum plec, dar nu ştiu cine va reuşi să scoată acest club din impasul financiar în care se află... Mă consider în concediu, dar acest lucru nu împiedică convocarea urgentă a Adunării generale a membrilor fondatori. Pe perioada concediului meu, cel care conduce din punct de vedere legal clubul este directorul sportiv Dorel Cura. El a fost numit de comitetul executiv, în mod provizoriu, până la Adunarea generală a membrilor fondatori.

Rep: Totuşi, n-ai nimic de adăugat în apărarea ta?

D. O.: Se vorbeşte numai despre lucrurile rele făcute de mine, dar toată lumea uită că am preluat echipa, în iarna trecută, fără şapte jucători. Am evoluat în returul campionatului trecut cu jucători de divizia C din alte judeţe. Fără mari valori. Astă vară am reuşit să adun la UTA cel mai valoros lot din divizia A, fără nici un ban, fără nici un sprijin ! Atunci nimeni nu m-a întrebat cum mă pot descurca! În iarnă, numai eu ştiu cum am capacitat trei jucători să revină la club...

Aş dori să prezint într-un viitor interviu, în săptămânalul vostru, momentele importante din viaţa clubului UTA de la venirea mea şi până acum.

OVIDIU PĂCURARU

... TRĂIASCĂ REGELE!

GIGI DOMIDE

"Cinstea trebuie să înceapă de undeva!"

Rep: **Gigi, în primul rând felicitări, deşi nu cred că te invidiază prea mulţi pentru funcţia pe care ai preluat-o ...**

G. D: Este, într-adevăr, o funcţie foarte, foarte grea, mai ales în contextul economic actual care este foarte dificil. La UTA e chiar dezastruos!

REP: **Şi totuşi ai acceptat! De ce?**

G. D.: Poate că dragostea faţa de UTA ... Poate că mi-e sortit mie să stabilesc cât de cât un echilibru la club ...

REP: Vezi că Aradul nu te-a uitat...

G. D.: Poate că eu trebuie să fiu cel care să scoată castanele din foc. Trebuie să fiu întotdeauna un cal de bătaie! Oricum sunt interimar...

REP: **Într-o discuţie pe care am avut-o acum câteva săptămâni îmi spuneai că în Arad s-ar găsi finanţatori pentru fotbal, dar că n-au venit din cauza conducerii de atunci. Ai mai pomenit despre un Consiliu de administraţie care trebuia format din 22 de persoane, dar că la chemarea primarului au venit doar 5! Crezi că în situaţia nou creată vor veni?**

G. D.: Eu am încredere totală în acest fapt. Mie mi s-a dat un termen până în 10 mai să prezint un plan de acţiune. Dacă Consiliul de administraţie va fi de acord, vom merge mai departe. Din punctul meu de vedere, voi putea conduce doar dacă se înfiinţează acea societate pe acţiuni care să suporte cheltuielile necesare clubului.

REP: **Până atunci mergi pe mâna prefectului şi a primarului ?**

G. D.: Pe mâna lor.

REP: **Îmi spuneai odată, că necazul tău în fotbal e că eşti cinstit ! Poţi fi cinstit în fotbalul românesc actual?**

G. D.: Cinstea trebuie să înceapă de undeva! Sunt un om care n-aş suporta să mă arate lumea cu degetul pe stradă pentru că am făcut una sau alta.

REP: **Nici numele Domide nu ţi-ar permite aşa ceva! Pe cine din foştii oameni de fotbal din Arad vrei să cooptezi în jurul tău?**

G. D.: Va fi o surpriză plăcută, atât pentru mine cât şi pentru ei!

REP: **Ai afirmat că un preşedinte trebuie să fie cinstit în primul rând cu jucătorii. Să nu le promită ce nu le poate da. Ce le vei spune jucătorilor UTA-ei, din moment ce situaţia financiară nu s-a ameliorat, iar clubul are datorii faţă de ei?**

G.D.: Le-am ţinut-o mică prelegere când ne-am întâlnit. Le-am spus să încerce să se adune şi să fie din nou o familie. Să fiţi ca fraţii, nu să vă uitaţi chiorâşi unii la alţii. Jocul pe care l-am urmărit sâmbătă mi-a dat aşa o încredere. Am văzut la ei o dorinţă fantastică, o coeziune! Bucuria golului s-a manifestat prin faptul că toţi au venit să mă îmbrăţişeze.

REP: **Care-i strategia ta de viitor? O echipă tânără, cu majoritatea arădeni, sau o echipă de mercenari?**

G.D.: Îmi doresc o echipă tânără, cu mulţi arădeni, dar şi cu câţiva mercenari valoroşi. Pentru asta vor trebui bani...

REP: **Pe Titi Vancea tu l-ai propus vicepreşedinte?**

G.D.: Nu. N-a fost ideea mea. Eu n-am mai lucrat în funcţia de preşedinte de club, sau director executiv. Totul s-a produs foarte repede. Pur şi simplu, dimineaţa voiam să merg cu maşina să duc nişte medicamente cuiva. Când am ieşit din garaj, au apărut nişte oameni să mă ducă la Primărie.

REP: **Ce oameni, suporteri?**

G.D.: Da. Şi m-au dus la Primărie. Acolo, în anticameră, m-am întâlnit cu majoritatea jucătorilor din lot. Am intrat la primar, care mi-a spus că eu voi răspunde de destinele UTA-ei. Cred că a vorbit cu prefectul în prealabil şi acesta din urmă a hotărât să fie aşa. Încă nu ştiu precis. Vancea a apărut după aceea şi probabil cu el voi lucra...

REP: **Ai mai lucrat cu Vancea sub o formă sau alta?**

G.D.: Nu, niciodată. Destinele nostre mereu s-au ocolit. Când eu m-am dus la Bekescsaba, el plecase. Apoi a revenit el, eu nu mai eram. Dar ne cunoaştem.

REP: **Te-ai gândit la vreun antrenor?**

G.D.: Deocamdată nu mă gândesc la asta şi vor rămâne pe bancă Ţârlea şi Vidac. Aducerea unui antrenor trebuie foarte bine gândită, că se fac multe greşeli. E păcat să se mai piardă un an, sau ani, până ca UTA să devină ceea ce a fost.

REP: **Visezi UTA de pe vremea ta?**

G.D.: Visez întâi ca UTA să fie în primul eşalon şi de acolo vom mai vedea...

DUKI POPOVICI

Victorie mai lejeră decât arată scorul

MOTORUL CFR ARAD - STICLA ARIEŞUL TURDA 3-1 (3-0)

Stadion "Motorul"; teren denivelat, timp frumos, dar friguros, spectatori 200.
Arbitri: M. Savaniu - St. Szilaghi, C. Caia (toţi din Satu Mare)
Observator: Adrian Cuzmanovici (Reşiţa).
Cartonaşe galbene: —
MOTORUL CFR ARAD: Rusu - S. BOTIŞ - Porumboiu, Iftimie - Drida (81, Bărbosu), HADA (60, Radu), Zaha, Bulzan (74, M. Ardelean), ASLĂU - Burescu, Toderaş.
Antrenor: Ionuţ Popa. Pe bancă: Ţapiş, Neaga.
STICLA ARIEŞUL TURDA: Muntean - Căpuşan (68, Nicoară) - Podar, Paşca (46, Măcan), Cărbune, Sărmăşan - Blenyesi, Vitan, Fărcaş - Felner (72, Luchi), V. Rus (cpt.).
Antrenor: Gheorghe Bâlă. Pe bancă: Mezei, M. Rus.
Au marcat: PODAR (min. 24) - autogol, în urma unui corner executat de Aslău; HADA (min. 35), care a trimis mingea în poarta goală, la o greşeală a lui Muntean; BURESCU (min. 45) reluând din apropiere o minge centrată de Hada; LUCHI (84), cu un şut surprinzător, din unghi, din interiorul careului.
Jucătorul meciului: BOTIŞ.

● Gazdele au pornit hotărâte şi au dominat categoric prima repriză, reuşind trei goluri şi ratând ocazii mari de gol, totul culminând cu o bară a lui Hada. ● Oaspeţii au răspuns la început printr-un joc curajos iniţiind contraatacuri periculoase, V. Rus aflându-se aproape de gol. ●În repriza a doua gazdele si-au continuat dominarea, dar Burescu a ratat de la numai 4m în timp ce Toderaş a şutat în bară. ☛ De altfel ambele echipe au mai înscris câte un gol, anulate de M. Savaniu din motive numai de el ştiute. ● În concluzie gazdele au reuşit în sfârşit o victorie care le aduce o fărâmă de linişte necesară pentru confruntările viitoare.

IONUŢ POPA: " **Un joc plăcut, dominat în mare parte de către noi. Ne-am creat numeroase ocazii de gol, printre care şi două bare, în faţa unui adversar care ne-a creat probleme în repriza a doua.**"

GHEORGHE BÂLĂ: " **De fapt eu sunt antrenorul secund al echipei. Între antrenorul Boca şi conducerea noastră au intervenit neînţelegeri, Boca neprezentându-se de joi la echipă. Jocul nostru nu m-a satisfăcut, jucătorii nu s-au prezentat la antrenamente şi aceasta s-a văzut clar în evoluţia noastră"** .

O.P.

La pomul lăudat...

U.M.T. - IND. SÂRMEI CÂMPIA TURZII 0-0

Stadion U. M. T., teren foarte bun, timp rece cu vânt puternic, spectatori 3000.
Arbitri: C. Marinescu - I. Cojocaru, C. Vărzaru (toţi Bucureşti).
Observator: Grigore Macavei (Deva).
Cartonaşe galbene: Miclea, Dima - Dosan, Roşu, Mâţiu.
U. M. T.: Popovici - Răcelescu - Luca (68 Stoica), UTFINEANŢ, MICLEA (cpt.) - PALEACU, Briciu, Contescu (60 Simedru), Dima - Miculescu, S. Mihai (56, Ploscariu).
Antrenor: Octavian Popescu. Pe bancă: Popa, Radu.
IND. SÂRMEI: Rotaru - L. Rus - Dosan, Roşu (cpt.), TIMAR, Mucea - TANCA, Huniady, Olar (66 Sevastiţa) - Mâţiu (89 Foro), M. RUS.
Antrenor: Radu Nicu. Pe bancă: Ceclan, Grozav, Boloboacă.
Jucătorul meciului: M. RUS.

● După evoluţiile modeste din precedentele partide disputate pe teren propriu, se aştepta ca în meciul cu principala contracandidată la promovare, băieţii de la Pădurea Verde să se mobilizeze la maxim pentru a obţine victoria, care ar fi decis în mare măsură soarta campionatului. ● Îngrijorător este faptul că deşi voinţă din partea gazdelor a existat, nu s-au găsit soluţii pentru a desface masiva apărare a oaspeţilor, grupată bine în jurul celor două adevărate "turnuri de control" Roşu şi Timar ● Singurele ocazii de a înscrie le-au avut Miculescu în min. 15, când a reluat cu capul pe lângă poartă centrarea lui Paleacu şi Miclea în min. 46, care a trimis o ghiulea din lovitură liberă, dar portarul Rotaru a respins în corner. ● Oaspeţii, care au avut şi ei o bară prin Tanca în min. 71, şi-au îndeplinit obiectivul de a nu pierde la Timişoara, lăsând în continuare deschisă lupta pentru promovare.

OCTAVIAN POPESCU: **"Ne-am aşteptat la o partidă grea. Echipa încă nu are experienţa necesară de a juca cu calm momentele decisive ale unei partide."**

RADU NICU: **"O partidă de mare luptă, cu un arbitraj excelent. Şansele noastre de promovare au crescut la 40 la sută."**

LASZLO MOLNAR

DE LA DUNĂRE LA TISA, TĂT ROMÂNU PLÂNSU-MI-S-A

Ionuţ Popa are un nou secund

● După ce a pierdut la Deta, antrenorul de atunci al Sârmei, Carol Gall (care a demisionat după meci), spunea că despre cine va promova în Divizia A se va putea vorbi abia după meciul direct UMT - Ind. Sârmei. Iată că derby-ul a trecut, iar promovarea încă se mai joacă.

● Revenirea Electricii de la Baia Mare a fost una cu peripeţii, lotul"tramvaiştilor" ajungând în Timişoara în rate. Înainte de Vinga, autocarul care transporta echipa spre Timişoara s-a defectat, iar băieţii n-au mai avut răbdare să aştepte noul autocar pe care conducrea RATT l-a trimis să îndrepte situaţia. Fiecare s-a descurcat cum a putut şi cum i-a fost norocul la autostop. După două ore, autobuzul trimis de la Timişoara l-a recuperat şi pe "vicele" Gigi Leu, rămas "pe baricade" precum un căpitan care părăseşte ultimul vasul.

De altfel, ultimele trei deplasări ale Electricii au avut ceva în comun: în fiecare meci, jucate la Zalău, Baia Borşa şi Baia Mare, împotriva timişorenilor s-au dictat câte o lovitură de la 11m. Dacă cea de la Zalău a fost ratată, celelalte două, transformate, au stabilit scorurile finale ale meciurilor. Pe de altă parte, în acest retur, Electrica a beneficiat de o singură lovitură de pedeapsă pe teren propriu.

● La partida Motorul CFR Arad - Sticla Turda, asistentul Şt. Szilagy comenta mereu în timpul jocului cu banca de rezerve a Motorului. La un moment dat, Ionuţ Popa i-a spus: **"Vezi că eşti vânat de Fotbal vest"**, la care replica arbitrului a venit imediat: **"Nu mă interesează. Important este să fiu eu mulţumit"**.

● La meciul UMT - Ind. Sârmei Câmpia Turzii au fost prezenţi în tribune mai toţi oamenii de fotbal din oraş. Dacă majoritatea, aşa cum era normal, erau de partea alb-negrilor, mai pe faţă, mai pe ascuns vizitatorii au avut cel puţin doi susţinători timişoreni: este vorba de Horia Ciugudean, fost preşedinte al clubului din Câmpia Turzii şi secretar la Poli, precum şi Vasile Ionuţ, fost jucător la Industria Sârmei, de unde a fost adus la Poli. De altfel, atunci când "trage" la Timişoara pentru partidele cu UMT, Electrica sau Astral Deta, delegaţia din Câmpia Turzii se cazează la Casa Oamenilor de Ştiinţă, unde director este dl. Ciugudean.

● De la o vreme încoace, Ionuţ Popa mai are un antrenor secund. Este vorba de un surdo-mut care stă tot timpul în spatele băncii de rezerve a Motorului CFR Arad şi care, prin semne, îi sugerează "italianului" indicaţii tactice pentru cei de pe teren.

B-AGENTS

CEL. REZ. B3

Stoina - AS Drobeta 5-0; Berbeşti - Bocşa 2-0; Certej - CS Olt 0-1; Unirea Piteşti - FC Alex. 1-0; FC Drobeta - FC Vâlcea 1-0; Paroşeni - Lonea 4-2; Videle - Mătăsari 1-0; Ţicleni - Rovinari 1-0; Vega Deva - Uricani 2-0.

CEL. REZ. B4

Şoimii Sibiu - Armătura Zalău 3-1; FC Bihor - Şimleu 3-1; Minerul Baia Borşa - FC Arad 3-1; Minerul Ştei - Metalurgistul Cugir 3-1. Astral Deta a stat.

CLASAMENT B3

1. FC DROBETA	26	17	6	3	59-24	57	+18
2. VEGA DEVA	26	17	3	6	59-37	54	+15
3. UN. PITEŞTI	26	14	4	8	39-20	46	+7
4. CERTEJ	26	15	0	11	49-37	45	+6
5. URICANI	26	13	4	9	52-42	43	+4
6. LONEA	26	13	2	11	52-46	41	+2
7. CS OLT*	26	12	6	8	44-31	39	0
8. STOINA	26	12	3	11	49-39	39	0
9. MĂTĂSARI	26	12	3	11	38-36	39	0
10.BERBEŞTI	26	12	2	12	44-45	38	-1
11.VIDELE	26	12	1	13	31-42	37	-5
12.LUPENI	26	11	3	12	34-42	36	-3
13.ANINA	26	10	4	12	39-38	34	-5
14.ROVINARI	26	11	1	14	34-45	34	-5
15.ŢICLENI	25	10	3	12	40-42	33	-6
16.FC VÂLCEA	25	9	3	13	28-45	30	-6
17.AS DROBETA	26	7	5	14	25-44	26	-13
18.BOCŞA	26	8	2	16	30-54	26	-13
19.PAROŞENI	26	7	3	16	26-45	24	-15
20.FC ALEX.	26	6	4	16	21-39	22	-14

*) echipă penalizată cu 3 puncte

CLASAMENT B4

1. UMT	25	19	2	4	55-20	59	+20
2. C. TURZII	25	16	5	4	38-17	53	+17
3. SIBIU	24	15	2	7	46-24	47	+8
4. ARMĂTURA	24	13	3	8	38-27	42	+6
5. ŞTEI	25	13	2	10	45-31	41	+5
6. DETA	24	12	2	10	37-29	38	+2
7. PHOENIX	25	11	2	12	52-38	35	-1
8. ELECTRICA	25	10	5	10	34-33	35	-4
9. CUGIR	25	10	3	12	28-38	33	-6
10.BAIA BORŞA	24	10	2	12	41-41	32	-4
11.CPL ARAD	25	9	4	12	22-38	31	-2
12.FC BIHOR	24	8	6	10	27-28	30	-6
13.V. ORADEA	25	9	3	13	39-42	30	-9
14.PECICA	25	8	6	11	37-59	30	-6
15.MOTORUL	25	8	5	12	35-45	29	-10
16.TURDA	25	9	2	14	40-55	29	-7
17.FC ARAD	24	7	5	12	24-38	26	-10
18.MÂRŞA	25	7	4	14	30-39	25	-14
19.ŞIMLEU	24	8	1	15	27-53	25	-11

B3 ETAPELE VIITOARE B4

Et. 27 (duminică 20 aprilie): FC Vâlcea - AS Certej (1-3); AS Drobeta - Berbeşti (2-5); AS Rovinari - FC Drobeta (1-5); Lonea - Lupeni (2-4); Uricani - AS Paroşeni (1-3); Anina - Stoina (0-1); Bocşa - Un. Piteşti (0-3); CS Olt - Vega Deva (1-2); FC Slatina - Videle (2-3); Mătăsari - Ţicleni (1-3).

Et. 27 (duminică 20 aprilie): Şimleu - Baia Borşa (0-4); FC Arad - Astral Deta (0-2); Arm. Zalău - FC Bihor (1-1); Viitorul Oradea - Mec. Mârşa (0-1); Cugir - Motorul (2-2); Turda - Pecica (3-4); CPL Arad - Şoimii Sibiu (0-3); Electrica - UMT (0-1); Cîmp. Turzii - Min. Ştei (0-2). Phoenix stă.

TOP & ANTI TOP

Între CEZAR...

1. **MINERUL ANINA.** Într-o săptămână săracă în rezultate remarcabile pentru formaţiile din zona noastră, punctul obţinut de băieţii lui Mihai Jivan la Lupeni poate fi considerat drept cea mai bună performanţă.

8. **MOTORUL ARAD.** O victorie necesară ca aerul pentru trupa lui Ionuţ Popa, mai ales că peste două săptămâni băieţii lui vor primi vizita celor din Câmpia Turzii!

2651. **UMT.** Se pare că Industria Sârmei se simte bine la Timişoara. Ocupanta locului secund n-a primit nici un gol în cele două confruntări de la Gara Mică: 1-0 cu Electrica şi 0-0 cu UMT. Noroc că ardelenii s-au mai deplasat şi la Deta...

4839. **VEST-PETROM PECICA.** Pecicanii par destul de darnici în acest retur de campionat. Numai că în scurt timp au ajuns la -6 la adevăr, după ce au încheiat prima parte a sezonului cu un mult mai liniştitor -2!

...ŞI MĂGAR

☺ miniCRONICI SUBIECTIVE ☹

MINERUL LUPENI - MINERUL ANINA 0-0

MIHAI JIVAN (antrenor Anina): "Am disputat un meci destul de greu în condiţiile unui ţeren în care am înotat în noroi. Gazdele cred că ne-au subestimat după egalul reuşit de ei în deplasare în etapa trecută. În mare, ne-am grupat în propria jumătate de teren şi am încercat să contraatacăm. Am trecut în trei rânduri pe lângă gol când Bülle, Colţa şi Ciurea au ratat din situaţii bune. Trebuie însă să menţionez că gazdele au ratat un penalty în minutul 4. Spre lauda lor cei din Lupeni au jucat în spiritul fair-play-ului, în condiţiile unui arbitraj foarte bun.

Am folosit formaţia: **Micloş - Şola - Şerbănoiu, Ghideu, Arnăutu - Ciurea (80, Lazăr), Iorga, Colţa, Vuia - Bülle, Stănescu (82, Mingea).**"

D.P.

PHOENIX BAIA MARE - ELECTRICA TIMIŞOARA 3-2

GIGI LEU (vicepreşedinte Electrica): M-am săturat. Japcă totală, mai rău ca la Zalău şi Baia Borşa! Au arbitrat ruşinos A. J. Toma - T. Ioan şi I. Suciu, primi doi din Tg. Mureş, ultimul din Reghin.

Am egalat la 1-1 şi la 2-2 prin golurile marcate de Samargi. În penultimul minut de joc, arbitrul a inventat un penalty de râdea şi publicul prin tribune! Am jucat bine, în afară de portarul Stoianov toţi au avut ocazii, dar nu te poţi lupta cu arbitri răuvoitori.

Titi Varga a folosit echipa: **Stoianov - Tătaru - Bulimar, Iacobici, Samargi - C. Stan, Volosciuc (46, Nedelea), M. Puiu - Bota, Ritter (83, Butar).**"

D.P.

MECANICA MÂRŞA - CPL ARAD 3-2

JANOS CSORDAŞ (antrenor secund CPL): " Gazdele au condus cu 3-0. Am redus scorul prin Brandais şi Balint şi am mai ratat câteva ocazii. Oricum, jocul a fost echilibrat. Am aliniat formaţia: **Mârnea - Neacşu - A. Vizitiu, M. Petcuţ, Panin - Toduţă, Hidiş, Ianoş, Oprescu - Brandais, Molnar**. Au mai jucat: **Balint, Olaru, Boiţ.**

O. P.

VEST PETROM PECICA - VIITORUL ORADEA 1-1

ALEX ŢAMBOI (antrenor secund Pecica): " **Vântul puternic a influenţat jocul echipei noastre. În repriza a doua am ieşit mai hotărâţi la atac, dar la o poziţie de ofsaid nesemnalizată de tuşier, oaspeţii au deschis scorul. Am egalat prin Turcan, la o minge lucrată de Corsenti. Am mai înscris un gol, dar anulat pentru fault la portar.**

Am aliniat echipa: **Pătruţ - Vălean - Pupăză, Mircea, Butunoi - Ciubăncan, Corsenti, Riviş, I. Arman - Bene, Turcan.**

Au mai jucat: **Baciu şi Freer.**

O. P.

Magazinul MAGNET
din str. Ungureanu Nr. 17 (vizavi de Clinicile Noi)
Vă oferă o gamă variată de produse electrocasnice cu plata în rate:
☛☛ TEFAL
☛☛ MOULINEX
☛☛ BRAUN
☛☛ OCEAN:
- frigidere - combine frigorifice - aragaze
- masini de spalat
Informatii suplimentare la sediul firmei: Str. Paris 2A, tel. 190.656

Centrul Auto IATSA 2
Timişoara, Calea Şagului 201
tel 950
Dealer DAEWOO Automobile
Cielo, Espero, Tico, Damas, Avia
- 30% avans
- 8-18% dobândă pe an
- 12-36 rate lunare
Cel mai eficient sistem de rate pentru
CIELO, TICO, DAMAS
NOU! ESPERO 1.8
(opţional şi cu ABS)
oferta speciala TICO şi camionul AVIA
la preţuri fără taxa de drumuri, până la epuizarea stocului.
Show-room şi magazin piese de schimb Dacia şi Oltcit în Calea Aradului, vis-a-vis de Poligrafie

derby CURSA ÎN DOI CONTINUĂ

CFR CARANSEBEŞ - METALUL OŢELUL ROŞU 2-0 (1-0)

Stadion CFR, teren acceptabil, timp schimbător, spectatori 2.000.
Arbitri: P. Herghelegiu - D. Novac (ambii Bocşa), D. Ţigănele (Reşiţa).
Observator: Adrian Cocoş (Reşiţa).
Cartonaşe galbene: Ciobanu, Nemeş, G. Balea, Stroia - Vucescu, Anghel, Cărăgin.
CFR: Ambruş - Poienariu (86, Moacă) - Boterez, Ardelean (cpt.) (46, Nemeş), POSIAL , Ciobanu - D. IANU, G. BALEA (74, Mateiaş), Manicea - LOZICI, Stroia.
Antrenor: Dan Firiţeanu. Pe bancă: Marcu, Anghel, Ghiorghiosu, Calofir.
METALUL: TRUŞCĂ - Cărăgin - T. Muntean, Anghel, Zvorişteanu - Török (64, Marco), Vucescu (46, Dăbuleanu), SULARU (cpt.), Băbălău (82, Suciu) - Tiba, Pănescu.
Antrenor: Mihai Florei. Pe bancă: Hotea, Şuşară, Florei, V. Nicolae.
Au marcat: LOZICI (min. 37) de la 12 m, după ce l-a driblat pe Cărăgin; G. BALEA (min. 70) din penalty după un henţ discutabil comis de Cărăgin la centrarea lui Manicea.
Jucătorul meciului: LOZICI.

Lui Manole nu îi este uşor cu piciorul în ghips...

Derby-ul a dat câştig de cauză ceferiştilor la o diferenţă de două goluri, scor care avantajează gazdele şi în situaţia în care, la finalul campionatului, ar termina la egalitate de puncte cu cei de la Oţelu Roşu ● Elevii lui Mihai Florei s-au dovedit depăşiţi de importanţa meciului: cu un singur şut pe spaţiul porţii lui Ambruş nu poţi avea pretenţia de a pleca de la Caransebeş cu vreun punct ● Feroviarii joacă tot mai bine, se simte "mâna" lui Dan Firiţeanu dar până la alcătuirea unei echipe capabile de a se bate cu succes la baraj este cale lungă ● De semnalat aportul la această preţioasă victorie a "racolaţilor" Lozici (oprit de noroi să devină autorul unui nou gol), Posipal şi Ciobanu de la concitadinele CAROMET şi MUNDUS ● Peste o săptămână CFR-ul trebuie să-şi confirme postura de lider şi pe terenul CAROMET-ului, lipit gard în gard cu al său.

Dan Firiţeanu: **"Adversarii nu ne-au pus nici o problemă, cu toate că starea terenului i-a avantajat. Aşa că, victoria este pe deplin meritată.**

MIHAI FLOREI: **"Astăzi gazdele au jucat mult mai bine decât noi. Nu ni s-a acordat un penalty la scorul de 2-0! Puteam reveni! Oricum lupta pentru promovare continuă!"**

PETRU FUCHS

.. mai ales când lângă el strigă Firiţeanu!

div. C CARAŞ CAROMET-UL MAI CREDE ÎN MINUNI?

MINERUL MOLDOVA NOUĂ - CANTARA CICLOVA 1-0 (0-0)

A marcat: Marchiş (63).

Arbitri: D. Vătafu - V. Olar, D. Tichiluş (toţi din Caransebeş).

MINERUL COZLA - METROPOL TIROL 2-1 (1-0)

Au marcat: Lungu (15), Marcu (75) - Pâşlea (50).

Arbitri: D. Micloşină - T. Pârvulescu, C. Manda (toţi din Reşiţa).

METALUL TOPLEŢ - CS ORAVIŢA 2-2 (0-1)

Au marcat: Cunicel (52), Vlădia (53 - autogol) - Crăciunel (30), Halas (70).

Arbitri: Gh. Tiuch - I. Ban, Gh. Ştefan (toţi din Caransebeş)

ARSENAL REŞIŢA - MUNDUS CARANSEBEŞ 1-0 (0-0)

A marcat: Nanu (78)

Arbitri: T. Doroi (B. Herculane) - L. Glogoviceanu, I. Ionel (ambii din Reşiţa)

FOREST ZĂVOI - CAROMET CARANSEBEŞ 0-2 (0-2)

A marcat:Drăghici (8, 25)

Arbitri: V. Mihuţ (Anina) - F. Biriş, I. Cocora (ambii din Bocşa).

MINERUL NERA BOZOVICI - MUNCITORUL REŞIŢA 3-0 (1-0)

Au marcat: Drăgilă (2, 80, 88).

Arbitri: M. Jurcovici - D. Miholcea, M. Goicov (toţi din Bocşa)

MINERUL OCNA DE FIER - ENERGIA POIANA MĂRULUI 3-0 (0-0)

Au marcat: Stoia (50), Cocuzel (63), Martin (74).

Arbitri: M. Medar - I. Călin, M. Păunescu (toţi din Reşiţa)

BISTRA GLIMBOCA - DUNĂREA MOLDOVA NOUĂ joc amânat.

În urma incidentelor petrecute la jocul Bistra Glimboca - Muncitorul, din etapa a 23-a (pe teren 2-2) rezultatul meciului a fost omologat cu 3-0 în favoarea oaspeţilor.

ALEXANDRU IZVERNARI

Măsuri disciplinare severe

După incidentele din partida Bistra Glimboca - Muncitorul Reşiţa, Comisia de disciplină a AJF Caraş a luat următoarele măsuri:

● Ridicarea dreptului de organizare a jocurilor oficiale pe teren propriu pe timp de 5 etape pentru clubul Bistra Glimboca.

● Pentru slabe măsuri organizatorice conducerea echipei Bistra Glimboca a fost amendată cu suma de 300.000 lei.

● Pentru lovirea gravă a arbitrului asistent, jucătorii Trebuianu şi Micşa au fost suspendaţi din activitatea competiţională timp de un an de zile.

● Pentru ameninţarea arbitrilor atât înainte, cât şi după meci, organizatorul de competiţii al echipei Bistra, Ioan Ciorcă a fost suspendat pe o perioadă de 6 luni.

● Bistra Glimboca a primit un ultim avertisment, iar în cazul unei recidive formaţia va fi exclusă din campionat.

CLASAMENT

1. CFR C_SEBEŞ	25	20	3	2	59-12	63	+24
2. METALUL OR	25	19	3	3	76-17	60	+24
3. CAROMET	25	19	0	6	81-17	57	+21
4. ORAVIŢA	25	17	3	5	68-14	54	+15
5. MINERUL MN	25	16	4	5	68-23	52	+16
6. MUNCITORUL	25	15	3	7	43-26	48	+9
7. ARSENAL	25	12	6	7	47-24	42	+6
8. DUNĂREA MN	24	11	3	10	45-34	36	-3
9. MUNDUS	25	8	6	11	54-28	30	-6
10.ZĂVOI	25	9	2	14	29-44	29	-10
11.CICLOVA	25	8	2	15	24-59	26	-10
12.BOZOVICI	25	7	4	14	31-46	25	-14
13.COZLA	25	7	4	14	32-48	25	-11
14.METROPOL	25	8	1	16	32-81	25	-11
15.OCNA	25	7	1	17	32-61	22	-17
16.GLIMBOCA	24	6	3	15	23-82	21	-15
17.TOPLEŢ	25	6	2	17	25-54	20	-19
18.ENERGIA	25	3	2	20	16-115	11	-25

ETAPA VIITOARE

Et. 26 (sâmbătă, 19 aprilie): CS Oraviţa — Bozovici (0-0); Caromet — CFR C-sebeş (0-1); Arsenal — Cozla (1-0); Metalul O.R. — Glimboca (4-0); Metropol — Minerul M.N. (0-6); Mundus — Muncitorul (1-2); Ciclova — Ocna de Fier (0-3); Dunărea — Topleţ (1-0); Energia — Zăvoi (0-4).

REZULTATELE ETAPEI A 24-A

Caromet - Ocna de Fier 6-0; Metalul Oţelu Roşu - Forest Zăvoi 5-0; Dunărea Moldova Nouă - CFR Caransebeş 0-3; Metropol Tirol - Arsenal 4-3; Ciclova - Cozla 1-0; Poiana Mărului - Minerul Mold. Nouă 1-6; Muncitorul - Metalul Topleţ 1-0; CS Oraviţa - Bistra Glimboca 8-0; Mundus - Nera Bozovici 3-1.

div. C ARAD Târnova - performera etapei

ŞOIMII LIPOVA - VICTORIA CEASURI 5-0.

Diferenţa de valoare s-a materializat prin golurile reuşite de Miţiţi, Filimon (2), Jigărean şi Crăciunescu. Au arbitrat: C. Ciocan - N. Forton, C. Tiulea.

INDAGRARA ARAD - STĂRUINŢA DOROBANŢI 6-0.

Liderul se respectă şi învinge la scor performera din etapa trecută.

Au marcat: I. Ardelean (2), Nescovici, Lazăr, N. Sinescu (2). Au arbitrat: V. Sabău - M. Bondar, C. Vida.

PETROMUREŞ ZĂDĂRENI - VICTORIA NĂDLAC 6-0.

În sfârşit o victorie categorică a gazdelor aşteptată cam demult. Oaspeţii se află la a treia înfrângere consecutivă.

Au arbitrat: D. Rusan - A. Păcurar, V. Toderici.

CRIŞANA SEBIŞ - AVÂNTUL TÂRNOVA 2-3.

Echipa lui Costică Găman nu se dezminte şi reuşeşte o victorie nesperată. Au marcat: Zaharia (2), respectiv Dreghici, Boiciuc, Căpitan.

Au arbitrat: N. Deheleanu - D. Ozdeanu, M. Gornic.

CRIŞUL CHIŞINEU CRIŞ - ROMVEST ŞOFRONEA 4-2.

Cu toate că gazdele au condus cu 3-0 la pauză, partida s-a încheiat la două goluri diferenţă, aşa pentru liniştea tuturor. Pentru gazde au marcat: Lung (2), Gomoi şi portarul Pall din penalty. Au arbitrat: Cl. Tripa - D. Herţeg, M. Toderici.

CFR ŞAGU - ŞOIMII PÂNCOTA 0-3.

Surpriză cel puţin prin proporţiile scorului. Au marcat Voica (2) şi Albu.

Au arbitrat: D. Ologeanu jr. - T. Enoiu, A. Apătean.

C.S. VLADIMIRESCU - GLORIA CERMEI 2-0.

Gazdele se menţin în urmărirea liderilor şi nu le-a scăpat nici de această dată victoria.

Au arbitrat: M. Axente jr. - St. Mercea, M. Mager.

F. C. INEU - GLORIA ARAD 2-1.

Victorie la limită, reuşită prin golurile lui Avram şi Codreanu.

AGRO CURTICI - VULTURII SOCODOR 3-0.

După ultimele rezultate victoria este una normală.

Au arbitrat I. Gudiu - O. Mihart, Gh. Petrişor.

O. P.

Rezultatele etapei a 27-a:

ŞOIMII PÂNCOTA - TR. ROŞU BLĂNARUL 2-2; VICTORIA CEASURI - CRIŞUL CHIŞINEU CRIŞ 1-2; STĂRUINţA DOROBANŢI - ŞOIMII LIPOVA 2-1; VICTORIA NĂDLAC - INDAGRARA 0-1; PETROMUREŞ ZĂDĂRENI - GLORIA ARAD 2-2; VULTURII SOCODOR - CFR ŞAGU 3-1; AVÂNTUL TÂRNOVA - A. S. VLADIMIRESCU 1-2; ROMVEST ŞOFRONEA - CRIŞANA SEBIŞ 1-0; GLORIA CERMEI - AGRO CURTICI 1-5;

CLASAMENT

1. INDAGRARA	27	20	3	4	87-30	63	+24
2. AS VLADIM.	27	19	4	4	78-23	61	+22
3. TRIC. ROŞU	26	16	4	6	75-32	52	+13
4. LIPOVA	27	14	3	10	74-42	45	+3
5. TÂRNOVA	26	13	3	10	39-43	42	+3
6. ROMVEST	26	13	2	11	53-59	41	+2
7. INEU	26	12	3	11	37-46	39	0
8. CURTICI	27	11	5	11	50-54	38	-4
9. PÂNCOTA	26	10	7	9	44-44	37	-2
10.CERMEI	26	10	6	10	50-49	36	-3
11.GLORIA AR.	26	10	5	11	43-40	35	-4
12.CH. CRIŞ	27	10	4	13	62-65	34	-5
13.SEBIŞ	27	10	2	15	41-55	32	-10
14.NĂDLAC	27	9	5	13	44-61	32	-7
15.ZĂDĂRENI	27	7	7	13	48-69	28	-14
16.SOCODOR	26	8	4	14	35-76	28	-11
17.DOROBANŢI	27	8	3	16	39-62	27	-15
18.CFR ŞAGU	27	7	4	16	46-60	25	-14

ETAPA VIITOARE

Et. 29 (sâmbătă 19 aprilie): Târnova — Cr. Ch.-Criş (2-0); Pâncota — Curtici (0-3); Conar — Indagrara (4-6); Romvest — Lipova (0-2); Gloria Arad — Nădlac (1-3); Cermei — Sebiş (1-4); Socodor — Vladimirescu (0-6); FC Ineu — Tr. Roşu (2-3); Dorobanţi — Zădăreni (0-6). CFR Arad stă.

div. C TIMIŞ Paşi mărunţi, fără surprize

CELULOZA MODERN - FĂGEŢEANA ELBA FĂGET 2-1 (0-1)

Au marcat: Micu, Rosemblum - Olaru

CĂLIN ROSEMBLUM (antrenor Modern): **"Deşi am învins la limită, consider că echipa noastră a jucat bine în faţa unui adversar incomod, dornic de puncte."**

Arbitri: D. Gligorovici - D. Banu, M. Haneş.

TIMIŞUL ŞAG - MONDIAL LUGOJ 2-1 (0-0)

Au marcat: Kovacs, Bichescu - Bădău.

IOAN PĂTRAŞCU (preşedinte Şag): **"Parcă am câştigat mai greu ca în alte dăţi. Echipa din Lugoj a lăsat o frumoasă impresie."**

Arbitri: Gh. Stănescu - R. Avram, V. Daminuţă.

BANCOM COMLOŞU MARE - UNIREA PECIU NOU 1-0 (0-0)

A marcat: Roşu.

FLORIAN MIEREA (antrenor Comloş): **"Chiar dacă scorul nu reflectă acest lucru, evoluţia echipei noastre a fost mai bună decât în precedentele jocuri, ceea ce nu poate decât să ne bucure."**

Arbitri: C. Făniţă - M. Petcu, V. Igna.

PHOENIX FZB BUZIAŞ - TEHNOLEMN 1-3 (1-1)

Au marcat: Osmănoiu - Holcz, Damaschin, Sorescu.

MIHAI FIRU (organizator Tehnolemn): **"Noi jucăm fotbal serios, indiferent în ce postură se află adversarul."**

Arbitri: Gh. Cutean - D. Ionescu, C. Avram.

ŞOIMII TEXTILA - MUREŞUL CENAD 4-1 (1-0)

TICĂ GORDUNA: **"Această victorie a fost ca o revanşă pentru cele întâmplate în tur. În ciuda unor împotmoliri, sper să continuăm drumul pe care am pornit."**

Arbitri: Z. Ciev - T. Lajos, M. Râmniceanu.

COMTIM - AC RECAŞ 2-4 (1-2)

Au marcat: Tuş, Doroş - Ujhely, Niţu (2), Copaci.

PAVEL ULIŢĂ (preşedinte Comtim): **"Deşi şansele noastre de rămânere în Divizia C sunt tot mai mici, cred că ne-am prezentat onorabil în faţa unei echipe valoroase, care are în componenţă mulţi jucători de calibru."**

Arbitri: C. Dobrişan - P. Pecarov, E. Iercu.

OBILICI SÂNMARTINU SÂRBESC - LAMINORUL NĂDRAG 5-1 (2-0)

Au marcat: Mureşan (2), Hausler, Corban, Rotariu -

ILIE ROTARIU (antrenor Obilici): **"Deşi am marcat de 5 ori, am ratat foarte mult, meteahnă mai veche a noastră. Ar fi bine dacă am reduce aceste deficienţe."**

VULTURII LUGOJ - TIMPURI NOI GIARMATA 1-2

SORIN CRIŞAN (organizator Giarmata): **"După cum se vede fiecare echipă are păcatele ei. Situaţiile grele prin care trece fotbalul nostru ne obligă să facem tot ce ne stă în putinţă pentru a continua activitatea."**

Arbitri: S. Caia - Cr. Muntean, N. Pleşa.

DAN GÂRLEA

CLASAMENT

1. RECAŞ	25	20	1	4	59-22	61	+25
2. ŞOIMII	25	19	1	5	63-33	58	+19
3. SÂNMARTIN	25	15	2	8	78-43	47	+8
4. ŞAG	25	14	4	7	55-27	46	+7
5. SÂNNICOL.	25	12	6	7	41-27	42	+3
6. TEHNOLEMN	25	13	3	9	43-37	42	+6
7. CENAD	25	13	3	9	44-42	42	+6
8. MODERN	25	11	6	8	56-40	39	0
9. PECIU	25	11	5	9	41-34	38	+2
10.COMLOŞ	25	10	4	11	43-37	34	-5
11.GIARMATA	25	9	6	10	31-29	33	-3
12.MONDIAL	25	8	5	12	33-33	29	-7
13.JIMBOLIA	25	7	5	13	30-56	26	-10
14.NĂDRAG	25	7	5	13	28-58	26	-10
15.BUZIAŞ	25	6	7	12	33-44	25	-14
16.COMTIM	25	5	6	14	39-67	21	-18
17.FĂGET	25	6	3	16	29-70	21	-15
18.VULTURII	25	1	4	20	19-66	7	-32

ETAPELE VIITOARE

Et. 26 (marţi, 15 aprilie): Mondial — Buziaş (0-0); Făget — Comloş (0-5); Jimbolia — Modern (0-3); Recaş — Obilici (4-1); Giarmata — Sînnicolau (1-2); Tehnolemn — Comtim (0-3); Nădrag — Vulturii (3-2); Cenad — Şag (1-3); Peciu Nou — Şoimii (0-2).

Et. 27 (sâmbătă, 19 aprilie): Buziaş — Cenad (0-4); Şoimii — Comloş (1-0); Jimbolia — Făget (1-1); Modern — Giarmata (0-0); Comtim — Mondial (0-1); Sînnicolau — Nădrag (1-2); Şag — Peciu Nou (0-3); Vulturii — Recaş (0-3); Obilici — Tehnolemn (0-1).

Când există respect pentru joc

UNIREA SÂNNICOLAU - FC JIMBOLIA 2-0 (1-0)

Stadion "Unirea", teren bun, timp capricios, vânt, spectatori 200.
Arbitri: I. Buna - V. Ciorogar, A. Cârstea.
Cartonaşe galbene: Foale, Cseh — Ilie.
Cartonaş roşu: Foale (min. 56).
UNIREA: Huţan - KOVACS (cpt.) - Ghinescu (46, Cimpoieru), Foale, Pop - STOIANOV, CSEH, CIUI, Vlascici (30, CONSTANTINESCU) - Căprărescu (53, Balaban), ASAVOAIE.
Antrenor: V. Cărpinişan.
JIMBOLIA: Kăluşer - Vârlan (cpt.) - Forgaci (46, Rusu), Feier (60, Andrei), Căpriceanu - BUNGĂU, PINTILIE, Fejes, Ilie (64, Dumitran) - Tolcea, Dunca.
Antrenor: D. Otiman.
Au marcat: CSEH (min. 35) cu un şut de la 8 metri, în urma unei centrări excelente a lui Stoianov; ASĂVOAIE (min. 59), cu o lovitură de cap, de la 7 metri, fructificând centrarea lui Cimpoieru.
Jucătorul meciului: CSEH.

A fost o partidă cuminte, echipele şi-au văzut de treabă - în ciuda unor zvonuri - şi şi-au apărat corect şansele ● Localnicii, bine aşezaţi în teren, cu o orientare ofensivă, au dominat jocul şi au realizat o victorie normală ● De cealaltă parte, vecinii din Jimbolia, şi-au vândut scump pielea, demonstrând încă o dată că strădaniile profesorului D. Otiman nu au fost zadarnice ● De remarcat faptul că vântul a fost un adversar în plus pentru cele două echipe.

VASILE CĂRPINIŞAN (antrenor Unirea): **"Faţă de situaţia vitregă în care suntem, mă declar mulţumit de modul cum fiecare component al echipei şi-a făcut datoria. Pe viitor sper să se mai îmbunătăţească şi pe la noi câte ceva."**

DĂNILĂ OTIMAN (antrenor Jimbolia): **"Sperăm să o scoatem la liman în acest campionat, iar de la vară lucrurile se vor reaşeza."**

DAN GÂRLEA

CAMERA ASCUNSĂ A LUI FOTOFUCHS

Guşi, pe Bătrânu ţi-l las ţie pentru penalty!

VIITORUL DINAMOVIST SASU UMILINDU-I PE FOŞTII... POLIŞTI CONTRA ŞI MACAVEI

URECHEA CIULITĂ

MIHAI HUŢU (membru al Consiliului de administraţie al Politehnicii), la conferinţa de presă de joia trecută: **"Unde eram acum dacă nu pierdeam cu Petrolul şi Jiul?"**

STELIAN ANGHEL, în replică: **"Îl aveam în continuare pe Ghiţă Chimiuc antrenor!"**

IONUŢ POPA, după victoria UTA-ei cu Unirea Alba Iulia: **"Oaspeţii au pierdut fiindcă UTA a jucat în echipamentul UMBRO pe care l-am adus eu din Italia."**

MIHAI JIVAN: **"Sunt uimit de ceea ce a reuşit Poli! Acum, dacă sunt bărbaţi şi au sânge-n pix, bat Craiova la Turnu Severin."**

GHEORGHE CIORCERI (antrenor ASA Tg. Mureş), înaintea confruntării cu CSM Reşiţa, întrebat dacă formaţia sa va evolua stimulată de Electroputere: **"Eu îmi apăr sărăcia şi nevoile şi neamul! Noi jucăm doar pentru noi."**

ADRIAN MANEA, văzându-l pe Dorin Micşa întreţinându-se înaintea meciului Poli - Dinamo, cu foştii jucători timişoreni (Contra, Bătrânu, Macavei): **"Te-ai făcut poliţist astăzi?"**

ION ALMĂŞAN, ieşind din vestiarul lui Poli, îmbrăcat super-elegant, la costum şi cravată: **"Deja m-am infiltrat în conducerea executivă."**

GHIŢĂ FILIP: **"Până acum Domide şi cu mine am fost dizidenţi faţă de UTA. Poate că acum a sosit momentul să-mi recuperez în sfârşit banii."**

AUREL ŞUNDA, glumind după meciul cu Dinamo: **"Dacă nu putem lua campionatul măcar să tragem la Cupă!"**

MIHAI TARARACHE, în timpul partidei Poli - Dinamo, către Mugur Guşatu, care a încercat să întârzie jocul: **"Dă mă mingea, că pe mine mă cheamă Udinese!"**

MUGUR GUŞATU, în replică: **"Şi ce dacă! Pe mine mă caută Reggiana!"**

***

CRIMĂ CU AUTORI NEIDENTIFICAŢI

COSTICĂ POPESCU, transmiţând la radio partida Electroputere - Minerul Motru: **"A fost un fault al unui motrean asupra unui jucător de la Electroputere. N-am reuşit să-l identific. Acum se pune balonul pe locul crimei!!"**

COMMAND VIOLA ULTRA CURVA SUD

convoacă toţi membrii, la întrunirea de astăzi, marţi 15 aprilie, orele 17.00, la stadion, pentru stabilirea ultimelor amănunte cu privire la deplasarea de miercuri, pentru meciul de Cupă, de la Alba Iulia, cu FC Braşov, şi cea de sâmbătă, în campionat, cu Universitatea Craiova, la Turnu Severin.

FĂRĂ PRELUARE

Au luat ... plasă

În derby-ul Diviziei C Caraş dintre CFR Caransebeş şi Metalul Oţelu Roşu, gazdele au beneficiat de un penalty executat de Grigore Dalea. Mingea şutată de acesta a intrat în poartă, şi a ieşit prin plasă, întrucât aceasta fusese găurită. Verificând starea acestui auxiliar indispensabil unui joc de fotbal, s-a constat că, pe lângă mai multe rupturi, plasa era murdară şi putrezită. O bilă neagră pentru CFR care doreşte să promoveze însă neglijează nişte aspecte importante. Cu doar trei zile înaintea acestui derby, caransebeşenii au jucat la Moldova Nouă, unde terenul asociaţiei Dunărea este o bijuterie. Amenajată în doar 3 săptămâni (după refuzul concitadinilor de la Minerul de a-i lăsa să joace pe terenul lor) această bază sportivă este un model de dragoste pentru sport a mai multor societăţi comerciale, care asigură fondurile necesare activităţii fotbalistice. Iar plasele porţilor sunt imaculate, de o calitate pentru care ar putea fi invidiate de administratorii stadioanelor Ghencea sau Cotroceni...

Adi Crăciun revine

Demis încă din turul campionatului de către conducerea celor de la Phoenix Buziaş, Adrian Crăciun a fost din nou solicitat să revină la echipă, după ce la aceeaşi funcţie s-au mai perindat între timp vreo trei antrenori. Adi a acceptat, într-un moment dificil al echipei.

La Jimbolia s-a dat pământ

Situaţiile financiare ale echipelor mici sunt arhicunoscute. Iată că unii încearcă să găsească tot felul de soluţii pentru a mai rotunji bugetul extrem de subţire al echipelor la care activează. Astfel, FC Jimbolia a primit pentru exploatare 20 hectare de teren agricol. Poate anul viitor această măsură îi va scuti de emoţii pe jucătorii jimbolieni, iar locul în clasament va fi mult mai... înalt.

Căpitan fără voie

Mai erau 3 minute până la finalul meciului CFR Caransebeş - Metalul Oţelu Roşu, când căpitanul echipei, Poienaru (care a preluat în min. 46 banderola de la Andreaş) a fost schimbat. Fugind la cabină, el a uitat să lase unui coechipier însemnul de căpitan. Astfel că un om de ordine şi-a dat jos de pe mână panglica roşie şi i-a "pasat-o" celui mai apropiat jucător ceferist. Aceasta s-a găsit în persoana celui mai tânăr jucător, juniorul Boterez. Aşa Boterez a primit... botezul căpităniei.

Andrei Otiman e din nou recăşean

La timpul respectiv v-am informat că mijlocaşul Otiman (ex-CFR, ex-Poli), component al echipei din Recaş pornise pe drumul spre Buziaş, unde s-a apucat de antrenorat. Se pare că această nouă îndeletnicire nu i s-a potrivit lui Otelo, care a "tuns-o" şi de la Buziaş, fiind pe liber vreo trei săptămâni. De sâmbătă însă, şi-a călcat pe suflet şi s-a reîntors la Recaş, evoluând chiar în meciul cu Comtim.

Lipsă de terenuri la Lugoj

După cum se ştie, stadionul din Lugoj dispunea de 3 terenuri unde jucătorii îşi desfăşurau activitatea. Numai că, în cazul unor ploi mai abundente, terenul numărul II devenea mai puţin practicabil, motiv pentru care activităţile treceau pe terenul al III-lea. Treceau, pentru că de curând terenul al III-lea a dispărut, fiindu-i dată o altă întrebuinţare, pe suprafaţa lui tronând de acum o construcţie. Credem că prin această măsură, Primăria nu numai că nu vine în sprijinul fotbalului de pe Timiş, ci mai mult, ajută la distrugerea patrimoniului fotbalului, şi aşa tot mai modest de la o vreme încoace.

Sânnicolaul nu are scoatere din producţie

Dacă pe la alte colege de divizie se poate spune că s-a instalat profesionismul, dacă ne gândim că jucătorii mai multor echipe au scoatere din producţie, efectuând antrenamentele dimineaţa, la Unirea Sânnicolau lucrurile stau altfel. Absolut toţi fotbaliştii sunt dimineaţa "în câmpul muncii" antrenamentele având loc după-amiaza. Totuşi rezultatele nu sunt rele, echipa este pe locul 5 şi băieţii joacă fotbal din plăcere...

Gabi Stoicovici a fost bătut

Deşi s-a petrecut cu o săptămână în urmă, incidentul nu a fost judecat nici până astăzi de Comisia de disciplină a AJF Timiş. La partida din Campionatul judeţean dintre Becicherec şi Tehnomet (scor 1-3) către sfârşitul meciului spectatorii au pătruns în incinta terenului de joc lovindu-l pe asistentul Gabi Stoicovici. Printre turbulenţi s-au găsit şi doi jucători, Chisăr şi Ţubec. Interesant este că înaintea etapei cu pricina (6 aprilie) echipa din Becicherec cedase benevol 3 puncte pe teren propriu Daciei Timişoara. Nici atunci nimeni nu a zis nimic. Ar trebui ca numita Comisie de disciplină să i-a în discuţie aceste cazuri, pentru că se apropie Paştele şi s-ar putea ca lumea să uite.

Manole şi gheata de gips

După accidentul suferit de Lucian Manole, în urma căruia a fost obligat să poarte un "crac" de gips, "Alemao din Govândari" a fost prezent alături de colegii săi la derby-ul CFR Caransebeş - Oţelu Roşu. Nu putea lipsi, mai ales că, vizitat de prietenul său Marcu Florescu (acum la CSMR) acesta i-a spus că şi el a fost într-o situaţie asemănătoare, dar medicul care l-a tratat (dr. Miloş) l-a readus pe teren. Deci, curaj Alemao!

Arbitrii cărăşeni sunt "găzdari"?

Urmărind o serie de meciuri din Divizie C Caraş se poate observa că noile reglementări privind ofsaidul şi poziţia de ofsaid sunt aplicate doar în avantajul echipelor care joacă acasă! Nu mult mai diferit stă treaba cu henturile (vezi cazul din derby-ul CFR - Oţelu Roşu). Ar trebui ca arbitri să aplice regulamentul indiferent de locul în care se desfăşoară meciul sau de numele echipelor. Astfel, progresul jocului va avea foarte mult de suferit.

RASPUŢIN

Nu-i vestiaru' seif de bancă

VASCKO ŞI MADA AU ÎNCÎNTAT ZALAEGERSZEG-UL!

După cum v-am informat în numărul trecut al săptămânalului nostru, **Emeric Vascko** şi **Călin Mada** au luat drumul Ungariei, marţi, 8 aprilie. Cei doi au fost prezenţi în curtea Divizionarei A Zalaegerszeg, la o probă de joc. Miercuri, 9 aprilie, au jucat fiecare câte o repriză într-un amical disputat în compania lui Keszhely, o formaţie din liga a III-a. "Zala" s-a impus cu 6-0, Imi Vascko marcând al doilea gol, trecându-şi în cont şi o pasă de gol. Călin Mada a evoluat în repriza secundă pe post de fundaş dreapta, cu mult succes, reuşind două pase de gol şi două şuturi extrem de periculoase. Amândoi au dat satisfacţie şi cei din conducerea maghiară s-au arătat interesaţi de transferul românilor. Acest lucru se va produce însă din vară, tranzacţiile în NB1 încetând cu 6 etape înainte de finalul campionatului. Deocamdată au mai rămas 9 runde până la finiş, dar urmează o perioadă de jocuri din 3 în 3 zile şi nimeni nu va avea timp să se ocupe de eventuale tratative.

CONSTANTIN ENE A AVUT PROBLEME CU ŞIRETURILE

În min. 84 al partidei UTA - Unirea Alba Iulia, **Emil Şerban** a şutat de la distanţă la poarta lui **Vlădoi.** Mingea s-a lovit de un picior şi a ieşit în afara terenului. Iniţial, asistenţa a crezut că a fost un corner. Cum însă jucătorii oaspeţi au fost echipaţi cu şorturi şi jambiere negre, la fel ca arbitrul **Constantin Ene,** s-a făcut o confuzie, balonul ricoşând în afara terenului din piciorul centralului! Referitor la arbitrul Ene trebuie să precizăm faptul că acesta a avut mare grijă de ţinuta sa, unul din agenţii noştri observând că fluieraşul şi-a legat de nu mai puţin de 4 ori şireturile de la ghete în timpul celor 90 de minute!

REŞIŢENII S-AU TEMUT DE MOISE!

Înaintea întâlnirii cu ASA Tg. Mureş, cei din conducerea CSMR-ului s-au cam temut de centralul **Gheorghe Moise,** nimeni altul decât cel ce a condus în toamnă meciul cu Gaz Metan Mediaş, tot în Valea Domanului, încheiat la egalitate. Numai că arbitrul a fost de această dată foarte corect, Moise dovedindu-se chiar tolerant în min. 87, la atacul foarte dur al lui **Panescu** asupra lui **Cernătescu**, fundaşul lui **Viki Roşca** alegându-se doar cu un cartonaş galben. Nici de tuşierul **Argăseală** nu se pot plânge gazdele, acesta ridicând de câteva ori steagul în situaţii de mare pericol, poziţia de afară din joc a oaspeţilor fiind la limita regulamentului!

BĂIEŢII LUI MAŞCOVESCU AU SCHIMBAT LIDERUL

Miercurea trecută, echipa de tineret a Politehnicii a obţinut o frumoasă şi surprinzătoare victorie la Piteşti, tocmai pe terenul liderului. Agentul nostru infiltrat în vestiarele tinerilor jucători din Trivale a fost copleşit de cele văzute după meci. Gazdelor, care au cedat primul loc în clasament celor de la Universitatea Craiova, nu le venea să creadă că au pierdut, majoritatea componenţilor formaţiei fiind cu lacrimi în ochi. Totul avea să devină foarte clar în momentul în care omul nostru a aflat şi primele pe care joacă urmaşii lui **Nicolae Dobrin**. Pentru un succes acasă sunt retribuiţi cu 600.000 de lei, iar pentru unul în deplasare cu 1.000.000! Asta în timp ce învingătorii lor, băieţii antrenorului **Dorel Maşcovescu** (ne referim la cei care nu fac parte niciodată din prima garnitură) joacă doar de plăcere, nefiind retribuiţi! Şi când te gândeşti că aceşti copii joacă uneori 6 meciuri în 8 zile, ei evoluând şi în campionatul de juniori, atunci îţi dau şi ţie lacrimile!

DIVIZIONARELE NAŢIONALE ÎN SPIONAJ PRIN LIGILE INFERIOARE

Sâmbătă, pe arena de la Gara Mare, la jocul CFR Timişoara - Inter Sibiu a fost prezentă şi trupa lui Dinamo. De înţeles, pe undeva, interesul bucureştenilor pentru acest meci. Antrenorul **Cornel Ţălnar** a condus în sezonul trecut team-ul din Ardeal, liberoul **Lucian Cotora** a venit să-l vadă la lucru pe fratele său, **Florin Cotora,** îngerul păzitor al porţii Inter-ului, iar lui **Florin Bătrânu** probabil i s-a făcut dor de gazonul pe care a evoluat cu doi ani în urmă.

Poli, în schimb, a fost prezentă la Buziaş (unde şi-a desfăşurat cantonamentul), la întâlnirea Phoenix - Tehnolemn, câştigată de elevii ambiţiosului antrenor **Ciprian Urican** cu 3-1. Se pare că escapada alb-violeţilor a fost mai norocoasă, Dinamo prezentându-se după amiază la teren moleşită, după cele văzute la stadionul CFR!

GIGI STAICU A DAT PESTE CAP PLANURILE LUI ŞUNDA!

După cum v-am comunicat în ultimul număr al "Fotbal vest"-ului, **Gigi Staicu**, cel care trebuia să preia destinele alb-violeţilor, s-a aflat miercuri la Piteşti, la partida Politehnciii cu FC Argeş, pentru a-i vedea la lucru pe băieţi. Cum însă de jocul timişorenilor răspundea doar **Aurel Şunda**, acesta a căutat în toate librăriile din oraş o cretă pentru a schiţa planul de bătaie de pe arena din Trivale. După ce a sacrificat şi un fund de sertar din mobilierul hotelului, iar schema de joc a fost desenată şi arătată componenţilor formaţiei, s-a prezentat şi Gigi Staicu, acesta venind cu câteva modificări de ultimă oră. Astfel, la sugestia fostului antrenor al minerilor petroşeneni, **Kovacs** a fost mutat pe banda stângă, **Sasu** trecut pe dreapta iar **Guşatu** coordonator!

După meci, a rămas ca Staicu să se prezinte a doua zi la Timişoara, pentru a se apuca de lucru. Până la urmă, o minte limpede (în opinia noastră) a renunţat la serviciile lui, dându-i-se în continuare încredere lui Relu "Macea" Şunda, recomandat şi de marea victorie obţinută la "Cupa Presei 1994", pe banca tehnică a super-echipei FC Golumbu!

PRUNEA A RECUNOSCUT SUPERIORITATEA ÎNVINGĂTORILOR

Înaintea confruntării cu Poli, portarul **Florin Prunea** încerca să-l lămurească pe **Mugur Guşatu**: **"Dacă aţi mai fi avut şanse să vă salvaţi de la retrogradare, puteaţi să trataţi cu noi să vă dăm meciul"** La auzul acestor vorbe, Guşigol a replicat oarecum revoltat: **"Încă n-am ajuns să aranjăm meciuri pe teren propriu"**.

Un microfon subtil strecurat pe gazon de agentura noastră competentă a surprins şi cuvintele vârfului timişorean după executarea penalty-ului, la adresa portarului dinamovist, plecat în partea stângă, mingea strecurându-se în plasă prin dreapta sa: **"Du-te, că te caută ăia care ţi-au ridicat magazinul!"**

După ultimul fluier al arbitrului **Gheorghe Constantin,** Prunea a recunoscut sportiv superioritatea lui Poli, întrebându-se însă (şi nu e singurul) cum de s-a ajuns în această situaţie de neinvidiat!

AGENTURA

REVINE BĂTRÂNUL LIEDHOLM!

După eşecul din etapa trecută, de la Cagliari, preşedintele lui AS Roma, **Franco Sensi**, a declarat că va merge în continuare pe mâna antrenorului **Carlos Bianchi**. Numai că la întoarcerea acasă, pe aeroportul din Roma, tehnicianul argentinian a fost vehement contestat de circa 100 de suporteri, fapt care probabil l-a determinat pe boss-ul giallo-rossilor să-l demită pe Bianchi. Acesta a fost înlocuit cu **Ezio Sella**, fostul secund, pentru meciul cu Parma, urmând ca din etapa viitoare destinele echipei să fie conduse de suedezul Nils Liedholm, în vârstă de 75 de ani. Liedholm a antrenat-o ultima dată pe Roma în 1989, pierzând atunci o participare în cupele europene (UEFA), după un joc de baraj cu Fiorentina (scor 0-1). Veteranul Nils a fost pe banca romanilor şi în 1983, când aceştia cucereau ultimul scudetto. Ultima formaţie antrenată de Liedholm a fost Verona, în 1992.

13 APRILIE O ZI CU GHINION!

Liderul campionatului, Juventus, a pierdut ultima dată pe teren propriu în Serie A, acum un an de zile. A fost tot 0-3, cu Sampdoria! Ziua eşecului: 13 aprilie! Ca şi acum!

CULESE DE PE STADIOANELE SERIEI A

● Suporterii lui Roma, nemulţumiţi de tranzacţiile făcute în acest sezon de preşedintele **Sensi**, au hotărât ca în prima repriză a meciului cu Parma să nu-şi încurajeze favoriţii. După golul lui Crespo furia i-a cuprins şi mai tare, huiduielile şi apostrofările putându-se auzi până în minutul 90.

● În pauza jocului Sampdoria - Lazio, fostul antrenor al genovezilor, **Vujadin Boskov**, care s-a aflat în tribunele arenei Luigi Ferrasis, a fost intervievat de unul din reporterii de la RAI, în legătură cu aspectul partidei. Cum în primele 45 de minute nu s-a putut vedea mare lucru pe gazon, Boşkov a spus: **"Este inadmisibil să plăteşti între 40 şi 60 de milioane de lire şi să nu vezi aproape nimic. Din sezonul viitor Mancini şi Eriksson se pare că vor merge la Lazio şi nu ştiu cât interes au ei acum să-şi învingă viitoarea echipă."** Culmea e că în minutele de prelungire genovezii au beneficiat de un al doilea penalty pe care **Mancini** l-a irosit, şutând pe lângă bară! Executantul primului, **Montella** a fost deja înlocuit!

● În minutul 70 al întâlnirii cu Udinese în tabăra lui Juventus a revenit internaţionalul **Antonio Conte**, după o accidentare gravă suferită la începutul campionatului, care l-a ţinut mai bine de 6 luni departe de gazon.

● Antrenorul lui Cagliari, vulcanicul **Carlo Mazzone**, n-a văzut nici unul din golurile marcate pe stadio San Paolo, fiind eliminat pentru proteste la adresa centralului **Rodomonti**, în momentul când acesta a dictat penalty-ul în favoarea gazdelor. Întâlnirea Napoli - Cagliari a început cu o întârziere de 5 minute, ambii portari, **Taglialatela**, respectiv **Sterchele** intrând pe teren cu tricouri de aceeaşi culoare, arbitrul jocului neacceptând această situaţie.

● După victoria de pe stadio "Olimpico" antrenorul Parmei, **Carlo Ancelotti**, a declarat hotărât că elevul său, **Hernan Crespo**, este netransferabil!

Singurul motiv de bucurie pentru tifosi lui Juve a fost sâmbătă revenirea pe gazon a internaţionalului Antonio Conte

PENALTY ÎMPOTRIVA LUI JUVE DUPĂ 14 LUNI!

Juventus Torino n-a mai fost sancţionată cu o lovitură de pedeapsă de la 4 februarie 1996! Evenimentul s-a petrecut la meciul de la Vicenza, pierdut atunci de alb-negri cu 2-1, **Otero** deschizând scorul din penalty.

Duminică torinezii au ratat şi două lovituri de la 11 metri! Ultima dată când formaţia lui **Marcello Lippi** n-a marcat de la punctul cu var a fost în ediţia 1994-'95, **Ravanelli** ratând în derby-ul cu AC Torino, pierdut de Juve cu 3-2.

UDINESE DA UNA MANO AL PARMA

● Cu 7 etape înaintea finalului, ameninţarea fotoliului de lider de către Parma, ce părea o glumă în urmă cu câteva luni, a devenit cât se poate de serioasă. Beneficiind de suprinzătorul pas greşit al Juventusului, emilienii s-au apropiat doar la 3 puncte, graţie succesului obţinut pe Olimpico, în faţa a 50.000 de spectatori: **ROMA - PARMA 0-1**: **Crespo (43)**. O prestaţie nu departe de calificativul ridicol pentru gazde, care au ameninţat rareori poarta lui Buffon, acţiunile individuale ale giallo-rossilor neavând sorţi de izbândă. Aspectul jocului nu s-a schimbat nici după introducerea lui Moriero, Fonseca şi Delvecchio, suporterii romanilor pierzându-şi spre final complet răbdarea. Parma s-a apărat exact, Thuram dovedindu-se din nou de netrecut. În absenţa accidentaţilor Chiesa şi Stanici, acelaşi Crespo şi-a făcut din nou datoria, oaspeţii câştigând 6 din ultimele 7 partide.

Până la finele campionatului, atât Parma cât şi Juventus vor mai disputa 4 meciuri acasă şi 3 în deplasare, după următorul program:

✦ JUVE: cu Sampdoria, Piacenza, Parma şi Lazio acasă; cu Bologna, Verona, şi Atalanta în deplasare.

✦ PARMA: cu Udinese, Vicenza, Milan şi Bologna acasă; cu Atalanta. Juventus şi Verona afară. Meciul direct va avea loc la 25 mai pe "Delle Alpi".

● Penultimul joc în nocturnă al actualei ediţii (în ultimele 6 etape toate partidele se vor disputa la aceeaşi oră) a umplut din nou tribunele arenei "Giusseppe Meazza". Firesc, din moment ce s-a desfăşurat al 237-lea derby milanez (82 succese Inter, 91 remize, 64 victorii rossoneri). **INTER - MILAN 3-1**: **Djorkaeff (32 - penalty), Zamorano (43), Ganz (60) - R. Baggio (87).** Lipsiţi de aportul lui Maldini, Albertini, Davids şi Savicevici, oamenii lui Sacchi au suferit o nouă înfrângere ruşinoasă, tabela de marcaj indicând un sec 3-0 după o oră de joc! Contraatacurile nerazzurrilor au făcut ravagii în defensiva adversă, Baresi, Vierchowod şi Tassotti nemaiţinând pasul cu atacanţii din Serie A. Ocaziile avute de Weah sau Roberto Bagio n-au putut fi fructificate, Pagliuca dovedindu-se mult mai inspirat şi mai valoros decât Sebastiano Rossi. Ultima victorie a Milanului a fost consemnată acum 3 ani, 2-1 în martie '94, de atunci toate duelurile încheindu-se în favoarea Inter-ului sau în cel mai bun caz pentru "diavoli" la egalitate.

● O partidă care ne-a obişnuit să se încheie în ultima perioadă cu multe goluri a fost acum sub aşteptări. **SAMPDORIA - LAZIO 1-0**: **Montella (66 - penalty).** Chiar dacă n-a strălucit, "Samp" a fost superioară, Marchegiani limitând proporţiile scorului. Oaspeţii, cu un singur vârf (Signori), n-au reuşit mai nimic. În ultimele secunde, genovezii au mai ratat un penalty, prin Mancini.

● Egalitate în derby-ul sudului: **NAPOLI - CAGLIARI 1-1**: **Esposito (77 - penalty) - Tovalieri (83).** Insularii n-au pierdut ultimele 4 confruntări pe San Paolo (3 remize şi o victorie). Penalty-ul acordat napoletanilor a fost discutabil, Pecchia căzând în careu în urma unui duel corect cu Bettarini. Rezultatul final este echitabil, dar cel mai bun de pe teren a fost portarul sarzilor, Giorgio Sterchele, învins doar de la punctul de 11 m!

● Pe alte 3 stadioane a fost consemnată remiza. **ATALANTA - BOLOGNA 1-1**: **Torrisi (51 - autogol) - Scapolo (72).** Oaspeţii n-au punctat la Bergamo în ultimele 10 partide jucate pe prima scenă! Această performanţă a realizat-o acum tocmai un fost jucător al Atalantei, Scapolo!

● **REGGIANA - VICENZA 0-0.** Chiar dacă au avut multe ocazii, elevii lui Guidolin au trebuit să se mulţumească doar cu acest scor alb, punctul obţinut fiind primul în deplasare de la 1 decembrie încoace (a fost atunci 1-1 la Perugia). Emilianii în schimb n-au mai câştigat acasă de 11 luni (2-1 cu Ancona, la 25 mai '96)!

● **PIACENZA - FIORENTINA 1-1**: **Luiso (65) - L. Amoruso (56).** Violeţii s-au mulţumit cu acest draw care reprezintă primul punct extern dobândit în retur. Luiso a punctat prima dată după reuşita din meciul cu Milan de la 8 decembrie, când a înscris golul victoriei cu o spectaculoasă foarfecă.

● **VERONA - PERUGIA 2-0**: **Maniero (67), De Vitis (80),** Cu un final mai hotărât, elevii lui Cagni au obţinut cele 3 puncte, existând însă şanse foarte mici pentru o salvare de la retrogradare. Nici pe Perugia lui Nevio Scala n-o aşteaptă însă clipe prea fericite.

SANDU USUSAN

L'EROE della giornata

GIORGIO STERCHELE

- s-a născut la 8 ianuarie 1970, în localitatea Schio, lângă Vicenza
- are 1.86 m înălţime şi 85 de kg
- a debutat în prima ligă la 2 martie '96, în poarta lui AS Roma, în jocul cu Parma, scor 1-1
- în perioada 1988-95 a îmbrăcat tricoul lui Vicenza, promovând cu această formaţie din Serie C1 în Serie A
- între anii 1995-96 a evoluat la Parma, fiind cedat în această iarnă la Cagliari, totalizând 25 de prezenţe în prima divizie

GOLGETERII

18 goluri: **Inzaghi** (Atalanta - 3 din penalty); **Montella** (Sampdoria - 3p)
14 goluri: **Balbo** (Roma - 5p)
13 goluri: **Mancini** (Sampdoria); **Tovalieri** (Cagliari - 3p)
12 goluri: **Otero** (Vicenza - 4p); **Djorkaeff** (Inter - 5p);
11 goluri: **Batistuta** (Fiorentina - 2p); **Kolyvanov** (Bologna - 3p); **Signori** (Lazio - 3p);
10 goluri: **Chiesa** (Parma - 1p); **Weah** (Milan); **Amoroso** (Udinese - 2p); **Maniero** (Verona)

CALCIO Serie A

1. JUVENTUS	27	14	10	3	40-19	52	+13
2. PARMA	27	14	7	6	31-20	49	+10
3. INTER	27	11	12	4	38-26	45	+3
4. SAMPDORIA	27	12	7	8	49-39	43	+4
5. BOLOGNA	27	12	7	8	43-34	43	+4
6. LAZIO	27	11	7	9	32-27	40	+1
7. UDINESE	27	10	8	9	37-34	38	-4
8. FIORENTINA	27	8	12	7	34-29	36	-6
9. VICENZA	27	9	9	9	35-32	36	-6
10. ROMA	27	9	9	9	39-37	36	-6
11. ATALANTA	27	9	9	9	36-35	36	-6
12. MILAN	27	10	6	11	36-37	36	-3
13. NAPOLI	27	7	13	7	30-34	34	-5
14. PIACENZA	27	5	13	9	21-33	28	-11
15. CAGLIARI	27	6	9	12	32-44	27	-15
16. PERUGIA	27	7	6	14	33-49	27	-15
17. VERONA	27	5	7	15	33-52	22	-17
18. REGGIANA	27	2	13	12	24-42	19	-23

Etapa viitoare A (28):

Sâmbătă, 19 aprilie, ora 17.00: Bologna - Juventus (0-1); Cagliari - Inter (2-2); Fiorentina - Roma (3-3); **Duminică, 20 aprilie, ora 17.00:** Lazio - Reggiana (2-0); Milan - Piacenza (2-3); Parma - Udinese (1-3); Sampdoria - Verona (1-1); Vicenza - Perugia (1-1); **ora 21.30:** Napoli - Atalanta (2-2).

SERIE B

BRESCIA - CASTEL DI SANGRO 3-1: Campolonghi (62, 82), Kovacici (90) - Bonomi(50). Lombarzii n-au pierdut de la 9 februarie, 2-3 la Palermo, adică de 8 runde; **CESENA-BARI 0-2:** Ventola(70), Olivares(81). A doua victorie a pugliezilor la Cesena în 13 jocuri disputate, **CREMONESE-TORINO 1-1**: Aloisi(34) - Ferrante(90). Primul punct al oaspeţilor obţinut cu noul antrenor Lido Vieri, înlocuitorul lui Mauro Sandreani; **EMPOLI-COSENZA 4-0:** Cappellini (20), Esposito (35,46), Martusciello (47); **FOGGIA-RAVENNA 0-1**: Schwoch (82-penalty). A 7-a victorie externă pentru nou promovata Ravenna! **LECCE-PALERMO 1-1**: Bachini(49)- G. Ferrara(48).În octombrie 1994 sicilienii au învins cu un incredibil scor de 7-1!, **REGGINA-PADOVA 1-0**: Criniti(34). **SALERNITANA-CHIEVO 2-2:** Tudisco (37-penalty), Aristico (38) - Cerbone(15), Rinino (35). Gazdele încă n-ai câştigat pe teren propriu în faţa veronezilor: **VENEZIA-LUCCHESE 2-1:** Zanuttig(12-autogol), Bellucci (29) - Paci(52). Pas cu dreptul pentru noul antrenor Gianfranco Bellotti, cel care a luat locul demisului Walter De Vecchi; **PESCARA-GENOA 1-3:** Zanutta (33) - Bortolazzi (8), Goosens(41), Pisano (74). A 2-a victorie a genovezilor la Pescara, după cea din 1976, scor 1-0.

CALCIO Serie B

1. BRESCIA	29	16	8	5	41-23	56	+14
2. LECCE	29	13	10	6	42-33	49	+4
3. EMPOLI	29	13	9	7	39-31	48	+3
4. RAVENNA*	29	13	9	7	35-25	45	0
5. PESCARA	29	11	11	7	38-28	44	+2
6. GENOA	29	10	13	6	41-22	43	+1
7. TORINO	29	11	9	9	37-32	42	0
8. CHIEVO	29	9	15	5	33-29	42	0
9. BARI	29	9	14	6	38-29	41	-1
10. FOGGIA	29	10	9	10	30-31	39	-6
11. REGGINA	29	9	10	10	30-33	37	-8
12. VENEZIA	29	8	11	10	34-35	35	-10
13. PADOVA	29	7	13	9	31-35	34	-8
14. SALERNITANA	29	7	11	11	20-32	32	-10
15. C.DI SANGRO	29	8	6	15	18-35	30	-15
16. CESENA	29	6	11	12	25-33	29	-13
17. PALERMO	29	5	14	10	30-39	29	-16
18. LUCCHESE	29	6	11	12	22-33	29	-16
19. COSENZA	29	7	8	14	31-43	29	-13
20. CREMONESE	29	6	10	13	20-34	28	-17

*) echipă penalizată cu 3 puncte

Etapa viitoare Serie B

Sâmbătă, 19 aprilie, ora 21.30: Chievo - Genoa (1-1); **Duminică, 20 aprilie; ora 17.00:** Bari - Salernitana (0-0); Castel di Sangro - Reggina (0-1); Cosenza - Cremonese (3-2); Lucchese - Pescara (0-3); Padova - Brescia (1-3); Palermo - Cesena (1-1); Ravenna - Lecce (1-1); Torino - Foggia (4-3); Venezia - Empoli (2-3).

JUVENTUS - UDINESE 0-3 (0-1)

Stadion Delle Alpi, spectatori 40.000

Arbitru: Roberto Bettin (Padova), 43 de ani, laborant, 62 de jocuri arbitrate în Serie A, 32 victorii ale gadelor, 20 de remize, 10 succese ale vizitatorilor, 26 de penalty-uri dictate, 35 de cartonaşe roşii acordate.

Cartonaşe galbene: Ferrara.

Cartonaşe roşii: Genaux (min. 2); Tacchinardi (min. 60).

JUVENTUS: Peruzzi - Pessotto (29, Di Livio), Ferrara, Montero, Dimas - Lombardo, Zidane, Tacchinardi, Jugovici (70, A. Conte) - Boksici (55, N. Amoruso), Vieri.

UDINESE: Turci - Genaux, Pierini, Calori, Sergio - Helveg, Rossitto, Giannichedda, Locatelli (5, Gargo) - Bierhoff, Amoroso (80, Cappioli).

Au marcat: AMOROSO (min. 42), din penalty, dictat la un fault discret al lui Ferrara asupra lui Bierhoff; BIERHOFF (min. 46), cu capul de la 8 metri, după o centrare lungă a lui Sergio, AMOROSO (min. 48), care a pătruns pe centrul apărării adverse, trimiţând pe lângă Peruzzi de la 8-10 metri, după o pasă primită de la Helveg.

Cine spunea că bianco-neri sunt invincibili?

● După ce în doar 4 zile Juve a înscris 8 goluri în poarta celor de la Milan şi Ajax a reuşit contraperformanţa să încaseze 3 goluri în doar 6 minute de la Udinese, adică aproape un sfert din totalul celor primite în celelalte 2382 de minute ale acestei ediţii de campionat! Şi culmea în faţa unei formaţii care a învins ultima dată la Torino acum 35 de ani, 3-2 în 1962. De fapt, bilanţul confruntărilor Juventus - Udinese este următorul: 24 17 4 3, primul succes al oaspeţilor datând din sezonul 1956-'57, scor 3-2 ● Meciul început cu o surprinzătoare eliminare a lui Genaux, pentru injurii la adresa arbitrului Bettin. În inferioritate numerică, oaspeţii au încercat poarta mai ales de la distanţă, neînchipuindu-şi nici ei că vor putea marca atât de uşor gol după gol! Chiar dacă din formaţia gazdelor lipseau Torricelli, Deschamps, Padovano, Del Piero, Porrini, accidentaţi sau odihniţi de antrenorul Lippi! ● În interval de 9 minute alb-negri au beneficiat de 2 penalty-uri (fault Sergio la Lombardo şi henţ al lui Giannichedda), ambele irosite! În minutul 56 Vieri a şutat sub transversală, mingea ricoşând în teren, iar în min. 65 Zidane a trimis slab, permiţându-i lui Turci să respingă în corner! ● Între timp a văzut cartonaşul roşu şi Tacchinardi (min. 60), pentru a 3-a oară în acest campionat!

ANGLIA CHESTERFIELD-UL SE VINDE SCUMP!

Chesterfield, ocupanta locului 13 în liga a 3-a engleză, a fost la nici o jumătate de oră de scrierea unei premiere în istoria de 125 ani a Cupei Angliei, F.A.Cup. Remizând după prelungiri în semifinalele celei de-a 116-a ediţii a celei mai vechi competiţii din istoria fotbalului, anonimii"albaştrii"din comitatul Derbyshire au încă şansa de a deveni primul club din divizia a 3-a calificat în finala de pe Wembley, în cazul unui succes în meciul rejucare al semifinalei, de miercurea viitoare.

Duminică, la Manchester, pe Old Trafford, în faţa a 49.640 spectatori, dintre care peste 20.000 fani ai "buturugii mici", a fost **MIDDLESBROUGH-CHESTERFIELD 3-3**(0-0,2-2)d.p. Băieţii lui John Duncan au crezut în steaua lor, mai ales că soţia antrenorului echipei din eşalonul 3, Anne Duncan, astroloagă de profesie, prezisese prezenţa lui Chesterfield chiar în finala de pe Wembley! Ambele cluburi fiind în premieră în istoria lor în semifinalele Cupei Angliei, a rezultat un meci al marilor ambiţii, faptul că Boro alinia 6 internaţionali străini nemaiavând o semnificaţie deosebită. De altfel, favoriţii au rămas din minutul 37 în 10 jucători, slovacul Vladimir Kinder fiind eliminat. Bombele au explodat după pauză, când Chesterfield s-a desprins graţie golurilor lui **Andy Morris (min.54)** şi **Sean Dyche(min.60)**. "Boro" a izbutit egalarea în următoarele 10 minute, prin reuşitele lui **Ravanelli (min.64)**, cu al 28-lea său gol în Anglia, şi **Craig Hignett(min.70)**, din penalty. La 2-1 însă, Chesterfield a avut din nou şansa desprinderii, Jon Howard însciind un gol a la Dorinel Munteanu la EURO '96, reuşită nevalidată de centralul Elleray. În prelungiri, **Gianluca Festa(min.100)** a punctat pentru milionarii din nord-est, dar cu 75 secunde înantea finishului celor 120 minute **James Hewitt** (28 ani) le-a mai oferit cu un "cap" o rejucare în plus lui Ravanelli & Co. Căci mâine (miercuri), MIDDLESBROUGH îşi va disputa cu LEICESTER CITY rejucarea finalei celei de-a 37-a ediţii a Cupei Ligii Engleze, COCA-COLA Cup, după ce în finala iniţială de duminica trecută fusese 1-1.

Astfel, cu două rejucări pe cap, Boro priveşte cu spaimă la penultimul loc ocupat în Premier League. Brian Robson i-a aliniat pe *Roberts-Festa, Vickers, Kinder, Fleming-Juninho, Emerson, Mustoe, Hignett-Beck, Ravanelli.*

În cealaltă semifinală, disputată pe arena lui Arsenal, Highbury, în faţa a 32.674 spectatori, "albaştrii" olandezului Gullit au obţinut a 5-a calificare în finala Cupei Angliei în istoria de 92 ani a clubului:Wimbledon Londra-**CHELSEA LONDRA** 0-3: *Mark Hughes(43,90), Gianfranco Zola(64)*. Anul trecut, Gullit pierdea cu Chelsea în calitate de jucător semifinala Cupei Angliei jucată cu viitoarea câştigătoare a trofeului, M.U. Duminică, Zola a marcat al 12-lea său gol în Anglia şi a adus-o pe Chelsea în finala de pe Wembley, ca şi în 1994(0-4 cu M.U.), 6 jucători de la acea finală figurând în joc şi acum(sunt scrişi cu majuscule): ***Grodas-BURLEY, Leboeuf, SINCLAIR, JOHNSEN, CLARKE - Di Matteo, NEWTON, WISE-Hughes, Zola.*** Internaţionalul scoţian Craig Burley a jucat excelent pe postul lui Dan Petrescu, accidentat. Chelsea a câştigat o singură dată Cupa, în 1970, şi acum tripleta italiana Vialli- Zola - Di Matteo speră într-o confruntare în finala de pe Wembley, de sâmbătă 17 mai, cu compatrioţii lor de la "Boro", Ravanelli şi Festa.

Hughes şi Zola - 3 goluri pentru Wembley

În semifinala londoneză, Wimbledon a pierdut primul meci din 15 întâlniri de Cupă (Angliei + Ligii) disputate în acest sezon, ruinându-şi astfel sezonul după ce capotase şi în semifinalele Cupei Ligii, în faţa lui Leicester.

"CORMORANII" AŞTEAPTĂ "DIAVOLII" PE MERSEY

După ce ambele au pierdut neaşteptat sâmbăta trecută pe teren propriu iar peste săptămână în Eurocupe, campioana Manchester şi Liverpool, urmăritoarea sa, au triumfat în deplasare în acest weekend, făcând astfel şi mai interesant marele derby Liverpool - Man.United de sâmbătă 19 aprilie din oraşul de pe râul Mersey (ore României 13:15).

Rămaşi în Germania după meciul de la Dortmund până în preajma partidei de la Ewood Park, "Diavolii" lui Ferguson au triumfat chiar şi cu un penalty ratat de Cantona, la 0-0: **BLACKBURN ROVERS-MAN.UTD. 2-3**. Andy Cole a jucat excelent pentru campioni.

La Roker Park, "cormoranii" lui Roy Evans şi-au realimentat ambiţiile pentru recucerirea celui de-al19-lea titlu de campioni (record în Anglia), pe spatele unor gazde tot mai vizate pentru revenirea după numai un an în liga a doua: **SUNDERLAND-LIVERPOOL 1-2:** *P. Stewart (53) - Fowler (33), McManaman (47).*

Nici "tunarii" nu se lasă, dispunând lejer de nişte "vulpi" duse cu gândul la rejucarea finalei Cupei Ligii, şi implicit la câştigarea unui loc în Cupa UEFA.**ARSENAL-LEICESTER 2-0.**

Dacă MU, Liverpool şi Arsenal se vor bate înverşunat pentru titlu, tot atât de imprevizibilă este şi disputa pentru evitarea celor 3 locuri retrogradante, de-acum lanterna roşie Nott'm Forest şi dezumflata Sunderland fiind tot mai ameninţate.

În ultimele zile, Coventry şi Southampton au luat opţiuni importante pentru un loc deasupra liniei morţii. Astfel, după ce a învins incredibil la Liverpool, **COVENTRY a dispus si de Chelsea, cu 3-1**, şi are deacum toate şansele să aniverseze în această vară 30 de ani non-stop de Premier League! Iar "Sfinţii" lui Graeme Souness au scăpat sâmbătă pentru prima oară după 4 luni de ultimele 3 locuri, graţie rezultatelor **DERBY-SOUTHAMPTON 1-1** şi **SOUTHAMPTON-WEST HAM 2-0** (*Evans, Berkovitz).* Urmează derby-ul de 6 puncte Southampton-Coventry...

Alte două grupări ameninţate sunt **WEST HAM** şi **MIDDLESBROUGH**, care **au remizat alb** miercuri la Roker Park, dar care mai au de disputat una-două restanţe în comparaţie cu vecinele de suferinţă...

Alte rezultate: **LEEDS - BLACKBURN 0-0, EVERTON - LEICESTER 1-1, SHEFFIELD - TOTTENHAM 2-1, WIMBLEDON - ASTON VILLA 0-2, EVERTON - TOTTENHAM 1-0, DERBY - ASTON VILLA 2-1, SHEFFIELD - NEWCASTLE 1-1.**

MIHAI COMŞULEA

F.A. CARLING PREMIERSHIP

1. MAN. UTD.	33	19	9	5	66-38	66	+18
2. ARSENAL	34	18	9	7	57-28	63	+12
3. LIVERPOOL	33	18	9	6	56-29	63	+12
4. ASTON VILLA	34	16	8	10	43-30	56	+5
5. NEWCASTLE	32	15	9	8	61-38	54	+6
6. SHEFFIELD	33	13	14	6	44-39	53	+2
7. CHELSEA	33	13	10	10	52-50	49	-2
8. WIMBLEDON	32	12	10	10	42-40	46	+1
9. TOTTENHAM	34	12	6	16	40-46	42	-9
10. LEEDS	33	11	9	13	26-34	42	-9
11. DERBY CO.	34	10	12	12	41-51	42	-9
12. EVERTON	34	10	10	14	40-49	40	-11
13. LEICESTER	33	10	10	13	38-47	40	-8
14. BLACKBURN	33	8	13	12	35-35	37	-11
15. COVENTRY	34	8	12	14	32-48	36	-15
16. SOUTHAMPT.	34	8	10	16	45-53	34	-17
17. WEST HAM	33	8	10	15	31-43	34	-14
18. SUNDERLAND	34	8	10	16	31-51	34	-17
19. MIDDLESB.*	32	9	9	14	44-52	33	-18
20. NOTTM. FOR.	34	6	13	15	29-52	31	-20

GERMANIA PAS GREŞIT AL CAMPIONILOR

Dintre candidatele la titlu, doar Borussia Dortmund a dat "chix" tocmai la Duisburg, în faţa unei echipe care nu o mai învinsese de 16 ani. În rest, Leverkusen, Stuttgart şi Bayern, toate victorioase pe propriile terenuri, continuă...

DUISBURG - DORTMUND 3-2: Salou (8), Marin (47), Zeyer (86 penalty) - Ricken (60), Zorc (88 penalty). Eliminat Wohlert (Duisburg - min. 52, al 4 lea roşu al acestui jucător, record al campionatului). Campionii au ratat câteva bune ocazii care s-au răzbunat, ca de obicei în fotbal. Gazdele s-au remarcat pe contraatacuri şi printr-un pressing neaşteptat de agresiv. Bachirou Salou şi Marcus Marin au fost două pericole permanente pentru poarta lui Klos. Este prima victorie acasă pentru "zebre" după 4 meciuri egale în faţa propriilor suporteri.

Scor normal pe Gottlieb Daimler Stadion: **STUTTGART - ROSTOCK 5-1: Bobic (3), Balakov (48, 50), Elber (70), Haber (76) - Yasser (87).** Maşina de goluri de pe Neckar a depăşit a 11-a oară norma de 4 goluri într-o partidă, ridicând la 9 numărul de meciuri consecutive în care băieţii din oraşul Mercedesului n-au cunoscut înfrângerea. Fredi Bobic a ajuns la 18 goluri înscrise într-un campionat, record personal. Esticii fac faţă tot mai greu rigorilor primei ligi...

BAYERN - KÖLN 3-2: Rizzitelli (42, 59), Klinsmann (52) - Scherz (79), Zdebel (89). Eliminat Oliseh (Köln - min. 86). Victorie dificilă pentru bavarezi, a 7-a la rând pe teren propriu (recordul îl deţine perioada din toamna lui 1993, 11 victorii consecutive acasă, antrenor fiind atunci Erich Ribbeck). Ruggiero Rizzitelli a înscris după 23 de etape de "secetă", timp în care a dat 9 pase decisive de gol, record pentru Bayern. Surprinzător, în prima repriză FC Köln a fost la cârma partidei.

Alt succes scontat: **LEVERKUSEN - KARLSRUHE 3-1: Kirsten (22), Meijer (65), Sergio (90) - Dundee (33).** Antrenorul gazdelor, Christoph Daum a început partida cu aceeaşi formulă de echipă care a pierdut la Rostock. Şi "farmaciştii" au 7 victorii consecutive acasă, în timp ce Sean Dundee a înscris primul său gol în 1997.

BOCHUM - DÜSSELDORF 3-1: Katemann (21, autogol). Michalke (25), Donkov (45) - Fach (68).

După o primă repriză "dinamită", gazdele au intrat în cărţi pentru un loc în Cupa UEFA. Ei se află pe cel mai bun loc ocupat vreodată într-un retur de campionat de când evoluează în prima divizie. De partea cealaltă, Fortuna este la a 6-a înfrângere consecutivă în deplasare de când a fost preluată de Rudi Wojtowicz.

ST. PAULI - 1860 MÜNCHEN 0-0. A fost al 8-lea şi ultimul meci direct între echipele din München şi Hamburg şi primul punct câştigat de nordici, în celelalte 7 jocuri victoria revenind münchenezilor. După un joc fără strălucire, 1860 realizează al 7-lea egal în deplasare, record al campionatului.

GLADBACH - FREIBURG 4-3: Dahlin (3, 23), Lupescu (50), Pflipsen (57) - Hoersen (22, autogol), Spies (31). Cea mai simpatică echipă a diviziei, SC Freiburg a jucat deschis, ofensiv, dar a comis multe gafe în defensivă. Aşa se face că ea n-a realizat nici o victorie în 1997, în timp ce suedezul Martin Dahlin a ajuns la a 9-a dublă în campionatul german.

BIELEFELD - HAMBURG 1-1: Reina (13) - Salihamidzic (25). Remiza echitabilă după un început bun al "bătrânilor" de la Arminia, după care partida s-a echilibrat. S-au înregistrat 22 de ofsaiduri, iar Thomas Von Heesen (Bielefeld) a jucat pentru prima dată contra fostului său club, Hamburg, la care a evoluat în perioada 1980 - 1994.

SCHALKE - BREMEN 1-1: Latal (21) - Bode (59). Bremen a fost aproape de victorie, dar Bode şi Herzog n-au fructificat situaţiile bune avute. Schalke a înscris primul gol după 380 de minute, primind primul gol acasă după aproape 5 luni (ultimul, la 23 noiembrie 1996, cu 1860 München). Andy Herzog a dat pasa decisivă la golul echipei sale, participând în acest retur la 8 din cele 12 reuşite ale lui Werder (goluri marcate sau pase decisive).

Miercuri, în joc restanţă, **ST. PAULI - BOCHUM 2-1: Emerson (6), Scharping (8) - Kracht (75).**

Golgeteri: 18 goluri:Bobic (Stuttgart), 17 goluri: Winkler (1860), 16 goluri: Elber (Stuttgart), 15 goluri: Dundee (Karlsruhe).

Etapa viitoare: vineri, 18 aprilie: Rostock - Gladbach, Düsseldorf - Duisburg. Sâmbătă, 19 aprilie: Bremen - Karlsruhe, Köln - Bielefeld, Freiburg - St. Pauli, Dortmund - Bayern, 1860 München - Bochum, Hamburg - Schalke. Duminică, 20 aprilie: Leverkusen - Stuttgart.

Până atunci vor avea loc **semifinalele cupei Germaniei:** astăzi Energie Cottbus - Karlsruhe şi mâine, 16 aprilie, Stuttgart - Hamburg. Finala este programată la Berlin pe 14 mai.

MARIUS BREAZU

Bundesliga

1. BAYERN	27	17	7	3	50-26	58	+16
2. LEVERKUSEN	27	16	5	6	53-33	53	+14
3. STUTTGART	27	15	7	5	66-28	52	+13
4. DORTMUND	27	16	4	7	55-33	52	+13
5. BOCHUM	26	10	10	6	39-38	40	-2
6. TSV 1860	27	10	9	8	45-41	39	0
7. SCHALKE	27	10	9	8	32-32	39	-3
8. KARLSRUHE	27	10	8	9	43-36	38	-4
9. BREMEN	27	10	6	11	41-43	36	-6
10. GLADBACH	27	10	5	12	31-35	35	-4
11. DUISBURG	27	9	8	10	33-40	35	-7
12. KOLN	27	10	4	13	44-50	34	-8
13. HAMBURG	27	7	10	10	38-44	31	-8
14. BIELEFELD	27	8	7	12	31-39	31	-11
15. DUSSELDORF	27	8	4	15	22-44	28	-11
16. ROSTOCK	27	7	6	14	29-41	27	-12
17. ST. PAULI	26	6	6	14	29-46	24	-15
18. FREIBURG	27	4	3	20	30-62	15	-24

SPANIA VA DIVORŢA GIJONUL DE FLORO?

După ce liderul s-a împiedicat surprinzător lunea trecută, tocmai pe Santiago Bernabeu, în faţa modestei Compostela, scor 0-0, în runda a 33-a trio-ul fruntaş s-a impus în deplasare. **LOGRONES - REAL 0-2: Victor (35), Raul (67).** După două remize madrilenii au administrat a 6-a înfrângere consecutivă formaţiei lui Morales (ex-Real), care a şi irosit unica ocazie a gazdelor. După ce şi-a renegociat contractul cu cea mai titrată grupare din Spania, Raul şi-a trecut numele şi pe lista marcatorilor.

ATL. MADRID - FC BARCELONA 2-5: Kiko (14, 63) - De La Pena (40), Ronaldo (42, 61, 73 - penalty), Figo (88). Cele două formaţii au oferit din nou o super-partidă, cu goluri, ocazii, ratări, emoţii, bare, cartonaşe roşii. De altfel, în ultimele 5 întâlniri directe (campionat, Copa del Rey, Supercupa Spaniei) s-au marcat 37 de goluri! Brazilianul Ronaldo a făcut ce-a vrut cu apărarea campionilor en-titre, în rândul căreia s-a aflat şi Prodan. Punctul izbutit de De La Pena, din lovitură liberă, a fost desemnat cel mai spectaculos al rundei. După meci preşedintele Gil a recunoscut faptul că formaţia sa a ratat şansa de-a prinde locul doi, atacându-l însă vehement pe arbitrul Ibanez, care i-a eliminat pe Simeone (min. 68) şi Santi (min. 73), ambii componenţi ai team-ului madrilen.

SOCIEDAD - BETIS 0-1: Josete (90). Chiar dacă jucătorul gazdelor, Fuentes a văzut două cartonaşe galbene într-un minut, fiind evident eliminat (min. 68), meciul se îndrepta spre un scor alb. În ultimele secunde a venit însă golul alb-verzilor, zeiţa Fortuna întorcându-se de data aceasta cu faţa spre Sevilla, după ce cu o săptămână în urmă Betis a fost egalată pe propriul teren de Santander, în minutul 89!

Gazdele n-au mai câştigat de 8 etape (2-0 cu FC Barcelona, ultimul succes).

Să terminăm cu victoriile externe din această etapă. **SANTANDER - RAYO 1-2: Alberto (11) - Klimovicz (79 - penalty), Guilherme (87).** Gazdele s-au aflat în avantaj până în minutul 79, când portarul lor, Ceballos, a fost eliminat. De altfel, cei mai buni jucători de pe teren au fost cei doi goalkeeperi, un plus pentru îngerul păzitor al buturilor madrilenilor, Contreras. Este a doua înfrângere consecutivă acasă a Santanderului, după un 1-2 cu Hercules Alicante.

GIJON - VALLADOLID 1-2: Cherysev (90) - Benjamin (64), Fernando (84). Eliminat: Sergio (Gijon - min. 80). După meci suporterii i-au contestat vehement pe conducătorii gazdelor şi probabil antrenorul Benito Floro va fi demis, un posibil înlocuitor putând fi ex-internaţionalul Maqueda.

Dacă Betis speră la o eventuală participare în Champions League concitadina sa se scufundă pe săptămână ce trece. **FC SEVILLA - EXTREMADURA 0-0.** Cu toată atmosfera extraordinară existentă în tribune (o perdea de fum roşu a înţesat stadionul la începutul jocului), în pofida faptului că mingea şutată de atacanţii gazdelor a întâlnit de două ori bara, golul mult dorit n-a căzut. Bună prestaţia portarului oaspeţilor, Montoya.

Cea mai concludentă victorie pe teren propriu. **VALENCIA - ATH. BILBAO 5-2: Ortega (2, 26 - ambele din penalty), Leandro (3, 34), Moya (29) - Urzaiz (44, 66).** După 35 de minute tabela de marcaj arăta un incredibil 5-0, cu atât mai surprinzător cu cât oaspeţii nu mai pierduseră de 10 etape şi nici un meci cu portarul Exteberria între buturi! Cu toate că s-a accidentat şi străinierul bascilor, francezul Lizarazu, aceştia n-au mai încasat nici un gol, marcând în schimb două! Urzaiz, autorul lor, ajungând la un total de 14 realizări în acest sezon. Fundaşul Valenciei, Ferreira, a stabilit un adevărat record, văzând al 10-lea galben în acest campionat. La meci a asistat şi fostul jucător şi antrenor al Interului Milano, Luis Suarez, care a făcut următoarea declaraţie referitoare la faptul că Ronaldo este curtat de mai multe cluburi: **"Când ai atâtea muşte pe un tort nu iese nimic!"**

În ultimele 3 întâlniri gazdele au triumfat. **TENERIFE - CORUNA 2-1: Vivar Dorado (9), Alexis (86) - Rivaldo (85).** Primul eşec pentru cei din Galicia sub bagheta antrenorului Carlos Alberto Silva, hotărât în urma unei lovituri de colţ, văzută doar de arbitrul jocului. În poarta lui Tenerife a debutat Anderson, înlocuitorul lui Ojeda.

COMPOSTELA - CELTA 2-1: Penev (38), Ohen (60) - Bajcetici (33). Eliminat: Mostovoi (Celta - min. 88). Derby al Galiciei decis de oamenii de gol ai gazdelor.

ZARAGOZA - ALICANTE 2-0: Kily Gonzalez (22), Radimov (82). Eliminat: Maestri (90 - Alicante).

Meciul ESPANOL - OVIEDO a avut loc luni, după închiderea ediţiei.

În liga a doua: **Albacete - Mallorca 3-2**, Gâlcă egalând pentru oaspeţi la 2, din penalty.

■ GHIŢĂ OCHIŞOR

CLASAMENT

1. REAL	33	22	10	1	68-25	76	+28
2. BARCELONA	33	21	6	6	85-40	69	+18
3. BETIS	33	19	10	4	71-34	67	+19
4. CORUNA	33	17	12	4	49-24	63	+15
5. ATL.MADRID	32	16	7	9	61-49	55	+4
6. VALLADOLID	33	14	9	10	46-38	51	0
7. BILBAO	33	11	15	7	59-49	48	-3
8. TENERIFE	32	13	8	11	54-38	47	-1
9. SOCIEDAD	33	13	8	12	39-37	47	-1
10. VALENCIA	33	13	7	13	52-47	46	-5
11. SANTANDER	33	10	12	11	38-38	42	-6
12. COMPOST.	33	10	10	13	37-53	40	-11
13. CELTA	33	9	12	12	39-42	39	-9
14. OVIEDO	32	10	8	14	40-50	38	-10
15. ZARAGOZA	33	8	12	13	41-51	36	-12
16. RAYO VALEC.	33	10	6	17	32-47	36	-12
17. EXTREMAD.	33	9	9	15	28-47	36	-15
18. GIJON	33	9	8	16	35-54	35	-16
19. ESPANOL	32	9	7	16	35-47	34	-11
20. ALICANTE	33	8	4	21	29-61	28	-20
21. LOGRONES	33	8	4	21	27-68	28	-23
22. SEVILLA	33	7	6	20	29-55	27	-24

CÂINII LATRĂ, CARAVANA TRECE...

de Miki Junea

TREZIREA

De când nu mai trece o zi fără cel puţin o arestare şi două, trei demascări, am crezut că epoca romantică a apus pentru totdeauna. Dar iată că vine o echipă născută parcă pentru a bate pe Steaua şi pe Dinamo, atâta doar - supremă glorie - după care poate retrograda liniştită, nimic nu mai interesează, misiunea a fost îndeplinită! Şi asta, pe un teritoriu în care corupţia-i doar vorbă-n vânt. Iar blatul, tendinţă defăimătoare! Astfel că-ţi vine să te-ntrebi, desigur, ce logică mai are un campionat în care lanterna execută fără drept de apel echipa considerată revelaţie a returului? Sigur că aici se mai poate discuta, pentru că actuala Dinamo este doar umflată cu pompa de-o presă partizană, ea situându-se departe de valoarea team-ului prerevoluţionar şi crescând, se pare, invers proporţional cu numărul de jucători livraţi de Florin din Timişoara lui Cornel din Bucureşti!

Oricum, atitudinea adoptată de Poli faţă de elitiştii campionatului mă duce cu gândul la o posibilă ieşire din criză. Adică, indiferent de nume, adversarul pe care-l va întâlni deacum înainte, să se cheme Steaua sau Dinamo, prin alternanţă. Soluţie deloc deplasată, care ar exploata de minune momentul actual, caracterizat printr-o creştere evidentă de moral! E cazul să lăsaţi zâmbetul deoparte, dacă asta-i singura soluţie, asta facem. În fond, sunt necesare doar (!?) şase puncte de-afară, metoda mi se pare civilizată, doar n-o să-i cerem Consiliului de Administraţie blătuirea lor!

Dealtfel, cam totul pare posibil într-o lume în care, conform unui principiu demult adjudecat, totul se transformă, numai gloria Bistriţei pare eternă şi chiar mai mult de atât. Să joci tu sub Pietricica şi să scapi fără "pinalti", pentru asta trebuie să te cheme Pădureanu şi să-ţi cunoşti prea bine destinul. Cu o luciditate exemplar conferită de anterioara victorie a Ceahlăului în... Giuleşti! Dar asta nu-i decât istorie, nimic altceva... Viaţa nu-i deloc uşoară nici pentru feţele "subţiri", prinzând contur o nouă Cooperativă, pregătită să pedepsească cutezanţa Naţionalului. Lucrarea nu-i deloc grea, într-o perioadă în care băncile cad una după alta, anatema suspiciunii pusă deja asupra unui sistem financiar născut şi crescut în ceaţa dubiilor, acţionând precum o imensă gaură neagră.

Revenind la... oile noastre, poate că ar trebui încercată ieşirea din tunel. Al cărui capăt, chiar dacă foarte vag, se zăreşte totuşi. Forţarea celor şase puncte în cauză trebuie încercată la Tr. Severin şi la Bacău.

În primul caz, pentru că adversarul este serios diminuat valoric, ca să nu mai vorbim de factorul psihic. Adică, nici dl. Păunescu nu se simte prea bine. Bun. Asta ar fi una la mână. A doua pâine bună de mâncat dospeşte la Bacău. Un alt moment ce se cere exploatat, în condiţiile în care Sechelariu pare hotărât să ducă până la capăt războiul cu oculta federală. Să nu zic vorbă mare, dar cu o mentalitate de învingătoare inoculată fie şi-n ceasul al doisprezecelea, Poli ar putea să spere. Sau, să moară frumos, alternativă care produce doar o bucurie platonică.

Până una, alta, ar trebui să avem măcar o certitudine: fixarea lui Relu Şunda în postura de antrenor principal, fără dubii, fără provizorat. În acest caz, indiferent de deznodământul acestui campionat, ne rămâne măcar siguranţa unei politici sănătoase de reconstrucţie a echipei. Şi asta pentru că, presimt eu, vor mai urma şi alţi jucători calea pe care au apucat-o deja Macavei şi Contra. Şi-atunci, dacă e să începem o viaţă nouă, măcar s-o facem de la alfabet.

POST SCRIPTUM LA CUPELE EUROPENE

CINE VA REUŞI SĂ STOPEZE ECHIPELE ITALIENE?

Semifinalele eurocupelor au scos încă o dată în evidenţă forţa echipelor italiene, care au obţinut două victorii (una externă) şi o remiză, păstrând toate şanse mari de calificare în ultimul act al celor 3 competiţii. Decepţionantă comportarea englezilor (două eşecuri, 4 goluri încasate, nici unul marcat!).

LIGA CAMPIONILOR

REZULTATE: **Borussia Dortmund - Manchester United 1-0**: Tretshok (76); **Ajax Amsterdam - Juventus Torino 1-2**: Litmanen (66) - N. Amoruso (14), Vieri (41).

● Germanii, chiar dacă au învins la limită, speră să obţină în sfârşit o calificare în faţa "diavolilor", după insuccesele din '64-'65 (1-6 şi 0-4 în UEFA) şi '56-'57 (0-0 şi 2-3 în Cupa Campionilor). Borussia n-a avut niciodată sorţi de izbândă în faţa englezilor, pierzând şi finala Cupei Cupelor din 1966, 1-2 cu FC Liverpool. În această ediţie a Ligii Campionilor, galben-negri au câştigat 3 din cele 4 jocuri în deplasare, remizând doar la Lodz (scor 2-2).

● Juventus a revenit după 19 ani în Olanda, ultima evoluţie fiind consemnată în martie '78, tot la Amsterdam, 1-1 cu Ajax. Torinezii au devenit o doua formaţie din peninsulă care s-a impus în "Ţara Lalelelor" , după AC Milan, 2-1 la PSV Eindhoven. Este al 3-lea eşec pe teren propriu pentru Ajax în această ediţie a Cupei Campionilor, tandemul Amoruso-Vieri ajungând la 6 goluri în Champions League (câte 3 fiecare). Returul acestor partide va avea loc 23 aprilie.

CUPA CUPELOR

REZULTATE: **Paris SG - Liverpool 3-0:** Leonardo (11), Cauet (43), Leroy (84); **FC Barcelona - Fiorentina 1-1**: Nadal (42) - Batistuta (62).

● Parizienii încă n-au scos mingea din plasă în 4 jocuri acasă, 10-0 golaveraj şi au mari şanse să devină prima echipă franceză care s-o scoată din competiie pe FC Liverpool. Până acum, în faţa "cormoranilor" au capotat St. Etienne (0-0 şi 1-3 în CCE, '76-'77) şi Auxerre (2-0 şi 0-3 în UEFA, '91-'92). Chiar dacă Liverpool a marcat cel puţin 3 goluri pe "Anfield" în cele 3 jocuri din această ediţie, este greu de crezut într-o remontare a situaţiei, francezii pierzând până acum afară doar la Istanbul, cu Galatasaray, 2-4.

● Violeţii lui Ranieri s-au descurcat bine pe "Nou Camp", dar revanşa la Florenţa rămâne deschisă oricărui rezultat. Fiorentina a mai izbutit un rezultat pozitiv pe terenul catalanilor, victorie cu 1-0, în '64-'65, în UEFA, pierzând apoi acasă cu 2-0! Toscanii au meritul de a fi marcat până acum în fiecare din cele 4 deplasări precedente în Cupa Cupelor, dar vor trebui să facă faţă în retur trupei lui Ronaldo fără golgeterul Batistuta (cumul de cartonaşe). La Barca va lipsi din acelaşi motiv Gică Popescu. Până acum, spaniolii au fost eliminaţi doar de două ori din eurocupe de formaţii italiene (1-2 şi 1-1 cu Inter, '69-'70, UEFA şi 1-2 şi 1-2 cu Juventus, '70-'71, tot în UEFA), pierzând şi finala Cupei Campionilor din 1994, în faţa lui Milan, cu un sever 0-4! Returul meciurilor va avea loc la 24 aprilie.

CUPA UEFA

REZULTATE: **Tenerife - Schalke 1-0**: Felipe (5 - penalty); **Inter Milano - AS Monaco 3-1**: Ganz (16, 29), Zamorano (30) - Ikpeba (71).

● Insularii sunt la un pas de cea mai mare performanţă din istoria de 87 de ani a clubului, chiar dacă la Gelsenkirchen Schalke încă n-a primit gol, câştigând toate jocurile, golaverajul fiind de invidiat: 8-0! Germanii mai au o singură experienţă cu o formaţie iberică, una nefericită, fiind eliminaţi de Atletico Madrid în ediţia 1958-59 a Cupei Campionilor, scor 1-1 şi 0-3.

● Graţie unei prime reprize excelente, poate cea mai bună din acest sezon competiţional, băieţii lui Hodgson au administrat primul eşec în deplasare lui AS Monaco. Cele două combatante s-au mai întâlnit în cupele europene în îndepărtatul sezon 1963-64, italienii calificându-se atunci cu 1-0 (gol Ciccolo) şi 3-1 (puncte marcate de Suarez şi Mazzola, de două ori). Monegascii au înclinat până acum steagul şi în faţa Sampdoriei şi a Milanului, obţinând totuşi o calificare în dauna lui AS Roma, 1-0 şi 0-0 în '91-'92, în Cupa Cupelor. Returul acestor întâlniri va avea loc la 22 aprilie.

Ganz (stânga) şi Zamorano autori a 9 goluri din totalul de 18 marcate de Inter în această ediţie a Cupei UEFA

SANDU USUSAN

FRANŢA

Etapa a 32-a: Caen - Bastia 2-2.

OLANDA

Etapa a 28-a: Sittard - Alkmaar 1-0, Kerkrade - Sparta Rott. 4-1, Arnheim - Volendam 1-1, Utrecht - Heerenven 2-2, Graafschap - Breda 2-2, Enschede - Groningen 0-1, Tilburg - Feyenoord 0-2, PSV Eindhoven - Ajax 2-0.

CLASAMENT

1. EINDHOV.	28	19	5	4	71-20	62	+20
2. FEYEN.	27	18	5	4	48-24	59	+23
3. ENSCHEDE	28	17	4	7	47-23	55	+10
4. HEERENV.	28	12	11	5	50-34	47	+5
5. AJAX	27	12	10	5	36-23	46	+10
6. ARNHEIM	27	12	8	7	43-31	44	+5
7. KERKRADE	27	12	7	8	41-36	43	+1
8. BREDA	27	10	7	10	36-40	37	-2
9. GRAAFSCH.	28	10	6	12	39-41	36	-12
10. UTRECHT	28	6	13	9	34-37	31	-14
11. GRONING.	29	7	10	12	31-48	31	-5
12. SITTARD	27	7	9	11	22-39	30	-12
13. VOLENDAM	29	7	9	13	27-48	30	-18
14. SP. ROTT.	26	8	5	13	29-37	29	-10
15. TILBURG	27	8	5	14	30-44	29	-13
16. NIJMEGEN	28	5	9	14	29-50	24	-18
17. WAALWIJK	27	5	7	15	28-51	22	-20
18. ALKMAAR	28	5	6	17	21-36	21	-18

BELGIA

Etapa a 30-a: FC Bruges - Mouscron 3-0, Ekeren - Lommel 4-1, Molenbeek - Anderlecht 0-0, Genk - Anvers 3-0, St. Liege - Cercle Bruges 1-2, St. Trond - La Gantoise 1-2, Lierse - Harelbeke 1-0, Charleroi - Alost 2-3, Malines - Lokeren 0-1.

CLASAMENT

1. LIERSE	29	17	10	2	54-31	61	+16
2. FC BRUGES	30	18	6	6	63-34	60	+15
3. MOUSCRON	30	16	9	5	54-32	57	+12
4. ANDERL.	29	14	10	5	49-25	52	+7
5. LOMMEL	30	14	7	9	42-42	49	+4
6. HARELBEKE	30	12	9	9	44-32	45	0
7. ANVERS	30	13	6	11	41-38	45	0
8. STD LIEGE	30	14	2	14	50-47	44	-1
9. GENK	30	10	9	11	38-36	39	-6
10. ST. TROND	30	10	7	13	39-49	37	-8
11. CHARLEROI	30	9	7	14	40-46	34	-11
12. EKEREN	30	9	7	14	39-50	34	-11
13. LOKEREN	30	9	7	14	37-51	34	-11
14. MOLENB.	30	8	9	13	28-36	33	-12
15. GANTOISE	30	9	6	15	42-54	33	-12
16. ALOST	30	6	10	14	37-52	28	-14
17. MALINES	30	6	10	14	30-45	28	-17
18. CERCLE BR.	30	5	9	16	32-59	24	-21

PORTUGALIA

Restanţă: Guimaraes - Boavista 0-4.

Etapa a 26-a: Farense - FC Porto 1-2, Maritimo - Belenenses 1-0, Sporting Lisab. - Braga 1-0, Boavista - Benfica 1-1, Chaves - Leiria 2-0, Salgueiros - Setubal 3-2, Amadora - Gil Vicente 2-0, Espinho - Guimaraes 1-4, Rio Ave - Leca 2-0.

CLASAMENT

1. FC PORTO	26	21	3	2	61-17	66	+30
2. SP. LIS.	25	16	5	4	39-13	53	+14
3. BENFICA	26	14	6	6	43-21	48	+9
4. GUIMAR.	26	12	5	9	43-37	41	+5
5. SALGUEIR.	26	11	8	7	40-37	41	-1
6. BRAGA	26	11	7	8	34-37	40	+1
7. AMADORA	26	10	9	7	32-28	39	-3
8. CHAVES	26	10	6	10	34-39	36	-6
9. BOAVISTA	26	7	12	7	37-31	33	-6
10. MARITIMO	25	9	6	10	27-33	33	-3
11. SETUBAL	26	8	8	10	29-34	32	-7
12. FARENSE	26	7	10	9	21-24	31	-8
13. BELENENS.	26	8	7	11	31-42	31	-8
14. ESPINHO	26	9	4	13	23-39	31	-8
15. LECA	26	7	7	12	27-33	28	-8
16. RIO AVE	26	6	6	14	28-36	24	-15
17. LEIRIA	26	5	5	16	20-41	20	-19
18. GIL VIC.	26	2	6	18	24-51	12	-27

UNGARIA

FRADY ÎN PERICOL SĂ NU PRINDĂ CUPELE EUROPENE!

Miercurea trecută s-au disputat semifinalele Cupei, ambele jocuri încheindu-se cu victorii concludente. **MTK - VAC SAMSUNG 4-0: Zsivotzky, Illes (de două ori), Lörincz (penalty).**

BVSC BUDAPESTA - HALADAS 3-0: Egressi (hat-trick). Cum probabil budapestanii vor obţine calificarea în ultimul act al competiţiei şi cum MTK va cuceri mai mult ca sigur titlul, BVSC va reprezenta Ungaria în Cupa Cupelor.

Trecând la campionat, trebuie să remarcăm faptul că Ferencvaros a pierdut poziţia a doua, după o înfrângere surprinzătoare. **HALADAS - FERENCVAROS 1-0: Kirai (56).** Şi oaspeţii au marcat un gol, prin Niicenko, în min. 8, anulat însă pentru motive cunoscute doar de arbitrul jocului.

Pe locul doi a urcat eterna rivală a alb-verzilor, graţie unui succes extern. **FC STADLER - UJPEST 1-3: Farkas (43) - Weber (11 - penalty), Hertzeg (18, 37).** După această nouă înfrângere este şi mai greu de crezut că formaţia magnatului Stadler se va menţine în prima ligă. S-a mai înregistrat încă o victorie în deplasare. **KISPEST - ZALAEGERSZEG 0-1: Dobos (74).** Dacă în runda precedentă militarii s-au impus afară şi "Zala" a cedat în faţa propriilor suporteri acum rolurile s-au inversat. Gazdele au avut două bare!

În 3 partide combatantele s-au ales cu câte un punct. **BEKESCSABA - SIOFOK 1-1: Todorovici (56) - Szabo (60.** Un duel din partea inferioară a clasamentului, care a scos încă odată la iveală numeroasele probleme existente la gruparea alb-violetă.

CSEPEL - DEBRECEN 0-0. Budapestanii au avut două bare (Nagy şi Barany), oaspeţilor fiindu-le anulat un gol marcat de Ilea. A fost primul meci pentru antrenorul Hertzeg pe banca tehnică a lui Debrecen, el luând locul demisului Dunai.

VIDEOTON - VASAS 2-2: Takacs (56, 90) - Fischer (43, 85).

În două rânduri gazdele s-au impus la limită. **BVSC BUDAPESTA - PECS 1-0: Stănici (80).** Meciul în care au evoluat 3 români (Stănici, respectiv Azoiţei şi Brândaş) a fost televizat de postul Duna Tv. Pecs a pierdut după o serie foarte bună, în care a adunat 14 puncte din 7 jocuri.

MTK - III KERULET 2-1: Zsivotzky (10), Farkashaszi (31) - Gyurai (70). Nou promovata a lăsat o impresie bună, ratând prin acelaşi Gyurai două bune şanse de egalare, în finalul meciului. La fel de adevărat este însă faptul că Illes (MTK) a irosit un penalty, în min. 67.

În ultimul meci al etapei. **VAC SAMSUNG - GYÖR 3-1: Horvath (8), Fülle (12), Griska (38) - Fodor (65).**

Următoarea rundă va avea loc miercuri, 16 aprilie.

ŞTEFAN MARTON

N.B.1

1. MTK BUDAP.	25	22	2	1	67-15	68	+29
2. UJPEST	25	18	4	3	58-24	58	+22
3. FERENCVAR.	25	17	5	3	52-28	56	+20
4. VASAS	25	17	4	4	39-19	55	+19
5. BVSC BUDAP.	25	11	4	10	31-26	37	-2
6. DEBRECEN	25	9	9	7	35-24	36	0
7. KISPEST	25	10	6	9	30-32	36	-3
8. VIDEOTON	25	8	8	9	28-28	32	-7
9. HALADAS	25	8	7	10	28-26	31	-8
10. VAC SAMS.	25	8	7	10	30-34	31	-8
11. GYOR	25	7	7	11	29-41	28	-8
12. ZALAEG.	25	9	1	15	24-42	28	-8
13. BEKESCSABA	25	7	4	14	28-44	25	-14
14. SIOFOK	25	6	7	12	23-43	25	-11
15. KERULET	25	5	9	11	32-43	24	-12
16. PECS	25	5	6	14	21-47	21	-15
17. CSEPEL	25	3	8	14	33-49	17	-22
18. STADLER	25	4	4	17	15-38	16	-23

Să nu fim naivi! Pentru ultimele două rezultate ale lui Poli...

BOIŢ N-ARE NICI UN MERIT!

FÓTBAL vest
Anul VII Nr. 15 (267) ● 22-29 aprilie 1997
Se difuzează în TIMIŞ, ARAD, CARAŞ ● 1000 lei

■ MAGNET ■ MAGNET ■ MAGNET ■ MAGNET ■

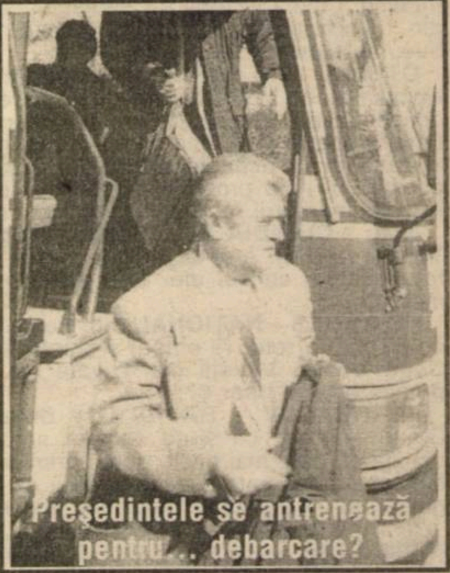
Preşedintele se antrenează pentru... debarcare?

ULTIMA ORĂ

Ieri, la stadionul "Electrica" a fost numit noul antrenor al divizionarei B cu acelaşi nume. Deşi s-au vehiculat variantele Octavian Foale şi Petre Vlătănescu, pe banca tehnică a fost instalat Ghiţă Chimiuc! Chiar dacă încă de ieri noul tehnician a condus antrenamentul echipei pregătite până duminică de Titi Varga, el va fi miercuri, în etapa intermediară a Diviziei A, prezent pe banca CFR-ului, în partida cu ARO Câmpulung!

Astfel, Chimiuc stabileşte un adevărat record în materie, activând în acest campionat, pe rând, la Astral Deta - CFR - Astral Deta - Poli - CFR - Electrica!!

Record totuşi de doborât, având în vedere că mai sunt două luni până la finalul sezonului!

"Carnagiu" la Electrica

DUPĂ CE LEU A DEVORAT PITICU...

CHIMIUC BATE ALŢI FAVORIŢI

FOALE

VLĂTĂNESCU

VOCEA PORUMBELULUI PISICĂ

(Nu iese fum fără zvon, nici leu din pisoi)

N-o să vă vină să credeţi ce am păţit duminică, după ce am efectuat sâmbătă zborul de serviciu de la Severin. Cu convingerea că Poli, fără o treime de lot, a scos un rezultat bun cu oltenii, am dat, zâmbitor, o raită pe la "Golumbi", convins că voi întâlni acelaşi zâmbet şi pe faţa fraţilor druckeri. Da' nici n-am călcat bine-n-centru că unu' mi-a aruncat: **"Frecţie la un picior de lemn, Ionică!" "Bun, ce voiai?"** rămân eu nedumerit... Omu' nici nu mă ascultă şi mă mitraliază în continuare **"Ce, tu mai crezi că Poli scapă?"** Eu, dau replica: **"Da' ce, tu credeai că batem pe Dinamo, că nu ne bat oltenii?"** Druckeru' nimic, o dă pe-a lui: **"Bine bă, lăudaţi-l pe Şunda, luaţi-l iar în braţe pe Boiţ!"**... N-am mai zis nimic, din respect pentru microbul lui. M-am retras şi m-am gândit... Şunda? Nici n-ar fi rău să-l laud! Într-o situaţie de condamnat la moarte, a rupt deocamdată ştreangul de la spânzurătoare... Boiţ? Ah, Boiţ! Eu l-am ţinut în braţe? Unde dai şi unde crapă! Tot ce ştiu eu despre Boiţ e că nu mai conduce acest club. Cel puţin aşa a declarat la conferinţa de presă dinaintea partidei cu Dinamo! Că n-are putere de decizie, că există Consiliu, că - că... Ce mai zboară pisica moartă din curte-n curte!! Ar veni cam aşa. Dacă Poli retrogradează, Boiţ dixit (sărind peste umblatu' cu fruntea sus prin Timişoara): **"Ce puteam să facem? Ni s-a promis, dar n-am fost ajutaţi. Ce a depins de noi... Am cumpărat ieftin, am vândut scump... Le-am dat mână liberă antrenorilor, magazionerilor, casierilor, cosaşilor şi femeilor de servici..."** Iar, dacă Poli scapă: **"Cu toate că acest Consiliu nu ne-a ajutat, ne-am cârpit, am gândit, ne-am zvârcolit. Nimeni în locul nostru nu reuşea! N-am permis antrenorilor, magazionerilor, casierilor, cosaşilor şi femeilor de servici..."** Pentru că numai la noi pisica moartă cade în picioare! Şi după ce, retras, m-am gândit la toate astea, mi-am şoptit în guşă că druckeru' meu a avut dreptate. Cel puţin parţial... Pentru că, sper sincer, tare mi-aş dori ca Şunda să cadă în picioare. Indiferent de deznodământul campionatului...

ION GOLUMBU

P.S.: Am ajuns la concluzia că atunci când pe terenurile din împrejurimi se dispută războaie fratricide, acestea sunt urmate de fenomene paranormale. Ori, cum e la Timişoara, LEII MĂNÂNCĂ PITICI, ori, cum e la Reşiţa, se reia construcţia vilelor conducătorilor...

UTA nu e... USA

La Casa Albă nu sunt doi preşedinţi

PEN ULTIMA ORĂ

Măsurile drastice promise de preşedintele Gloriei, Nicu Drăgan, după meciul Gloria - Electroputere, s-au dovedit ieri, o bere caldă servită la 30°C.

Judecaţi druckeri, după "deciziile luate"...

1. Se dă un avertisment conducerii secţiei de fotbal a clubului şi conducerii tehnice a echipei.

1. Lui Vasile Rus nu i se va mai permite să joace, ci doar să stea pe banca tehnică.

3. Tibi Kapornyai este retrogradat ca antrenor la copii.

4. Nică Veche este scos definitiv din cadrul asociaţiei sportive.

5. Se va da credit, în viitor, tineretului.

6. Primele de joc se vor plăti doar când Gloria va depăşi bariera de -3 la "adevăr".

"Tare", nu? Până la o revenire, ne permitem să întrebăm ce vină are Veche pentru înfrângerea cu Electro? Sau cine-i nebunul care să creadă că Gloria va ajunge în acest campionat la -3 la "adevăr"?

Incredibil dar adevărat

Gloria sparge oalele

în capul lui Veche şi Kapornyai

VANEA N-ARE NICI O ŞANSĂ ÎN FAŢA LUI VEGHERIUC

După o partidă de box, fostul preşedinte evacuat de actualul favorit al lui Drăgan

VANEA

radio Vest
88.7 MHz
STEREO

Un punct cardinal pentru un profit colosal

TIMIŞOARA
Bd. Mihai Viteazu nr. 1 bis
TEL. 056-194.816; 194.818
FAX: 056 - 194.823

ROENTGEN DN

GLORIA BISTRIŢA - FCM BACĂU 2-1: Sabo (15), Oană (76) - Ov. Rotariu (24). Băcăuanii n-au obţinut nici un punct în cele 5 jocuri pe care le-au disputat până acum la Bistriţa în prima divizie, marcând doar două goluri. Încă o dată ne-am convins că echipa lui Pădureanu şi-a asigurat finalul de sezon, "accelerând" doar atât cât este nevoie. În minutul 50, Mironaş a ratat un penalty.

PETROLUL - CEAHLĂUL 1-0: Zafiris (27). Nici moldovenii nu se pot lăuda că au cucerit vreun punct la Ploieşti în 4 întâlniri. Ultima victorie a Ceahlăului pe un teren străin datează din 19 octombrie 1996, când galben-negrii au învins în Regia bucureşteană cu 2-1.

OŢELUL - FC FARUL 1-0: Rednic (52). Primul gol pentru ex-băimărean în Divizia naţională care a mărit seria eşecurilor consecutive în deplasare a constănţenilor la 11! Gălăţenii sunt totuşi departe de forma care i-a dus în tur la lupta pentru titlu, ei reuşind în această primăvară doar 7 puncte din cele 19 posibile, în faţa propriilor suporteri. Totodată este al 6-lea joc în care marinarii nu marchează nici un gol la Galaţi.

JIUL - CHINDIA 2-1: Cioabă (25 penalty). I. Radu (47) - Toboşaru (50). A doua victorie acasă în retur pentru mineri, în faţa echipei cu cel mai slab atac al diviziei, doar 24 goluri marcate.

FC ARGEŞ - NAŢIONAL 0-0. Fosta echipă a lui Dobrin este neînvinsă în retur (9 etape) şi a intrat în lupta pentru un loc în Cupa UEFA. Violeţii din Trivale au cele mai puţine goluri primite acasă, doar 6!

FC BRAŞOV - RAPID 1-1: Strizu (36) - Pancu (34). Braşovenii par că şi-au semnat actul de retrogradare, fiind echipa cu cele mai multe goluri primite (49). Interesant este că cele mai ameninţate echipe, Poli şi FC Braşov, şi-au trimis golgeterii pe podiumul celor mai eficace jucători.

SPORTUL STUD. - STEAUA 0-3: Lăcătuş (4), Baciu (45), Militaru (85). După acest scor de forfait Steaua rămâne echipa cu cele mai puţine goluri primite în deplasare (doar 11), în timp ce studenţii nu i-au mai învins pe militari în Regie din campionatul 1983-84 (scor 2-0). Mai mult, în ultimele 5 jocuri directe cu alb-negrii în rol de gazde, golaverajul este semnificativ: 0-10!

DINAMO - "U" CLUJ 3-0: Fl. Petre (12), Tararache (16), Mihalcea (56). Al 76-lea meci direct în prima divizie, cu 41 victorii dinamoviste. La 9 aprilie 1980 şepcile roşii câştigau ultima dată în Şos. Ştefan cel Mare cu 2-1, campionat în care Dinamo termina pe locul 5 iar clujenii pe poziţia a 12-a.

GOLGETERII D.N.

19 goluri: S. Ilie (Steaua - 6 din penalty)
14 goluri: Strizu (FC Braşov)
13 goluri: Guşatu (Poli - 4 din penalty)
12 goluri: B. Oprea (Farul - 2 penalty) Târţău (Rapid - 5 penalty)
10 goluri: B. Andone (Rapid), Predatu (Bistriţa), Scânteie (FCM Bacău), Niculescu (Naţional)

ET. VIITOARE

Et. 27 (miercuri, 23 aprilie): "U" Cluj - Univ. Craiova (1-4); FC Naţional - Dinamo (1-0); FC Chindia - FC Argeş (1-2); Farul - FC Braşov (1-3); Rapid - Gloria B-ţa (2-0); Steaua - Jiul (2-0); FCM Bacău - Petrolul (0-2); Ceahlăul - Sportul (2-1)

Meciul Poli - Oţelul Galaţi (0-2) se va juca joi, 24 aprilie, urmând a fi televizat în direct pe TVR 1.

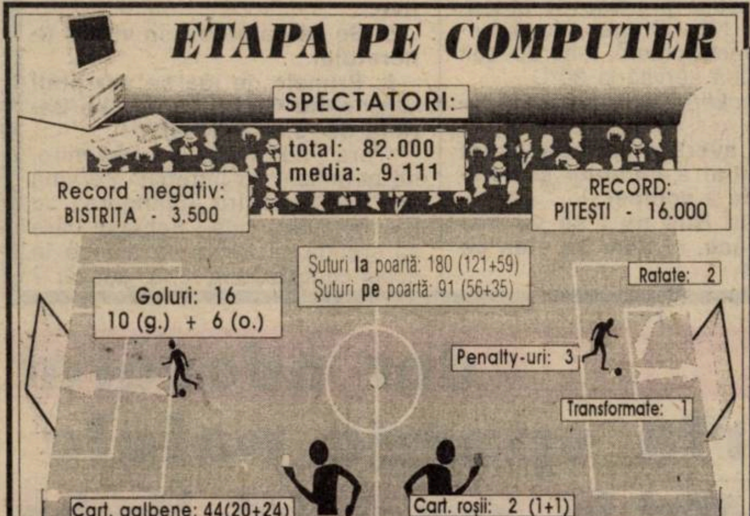

Valuri la Electrica după schimbarea antrenorului

După înfrângerea cu 4-2 suferită în faţa UMT-ului , vicepreşedintele Electricii, Gigi Leu ne declara: " Lui Titi Varga îi vom desface contractul de muncă cu RATT-ul şi-l vom schimba din funcţia de antrenor. Rămâne însă valabil contractul de joc, el fiind bun de joc la Electrica începând cu 1 iunie !"

Despre motivele acestei măsuri, Leu a vorbit mai pe larg, duminică, în cadrul emisiunii "Fotbal magazin", de pe postul de televiziune "Europa Nova". Reacţiile n-au întârziat să apară şi, în aceeaşi seară, târziu, am fost vizitaţi la redacţie de... Titi Varga. Reproducem mai jos dialogul pe care l-am avut cu fostul internaţional.

TITI VARGA:

"Ce a făcut Leu e inadmisibil

Rep: **Titi, ai venit să te plângi de cele afirmate de Gigi Leu. Cu ce nu eşti de acord din ce a spus el?**

T. V.: Se ştie din capul locului că eu trebuia să vin la Electrica şi ca antrenor şi ca jucător. Dar cum grila care trebuia plătită pe mine era de 80 de milioane, s-a convenit să rămân jucător la UTA până în vară şi în acelaşi timp să antrenez Electrica. Am făcut un contract de un an şi jumătate cu Electrica...

Rep: **De antrenor?**

T. V.: Şi jucător.

Rep: **Ai contract de antrenor?**

T. V.: Nu, doar de jucător. N-am putut să semnez nici un contract de antrenor deoarece n-am calificare.

Rep: **Totuşi, ai pus nişte condiţii când ai venit la Electrica?**

T. V.: La început era vorba să primesc 4 milioane, apoi s-a ajuns la două milioane deoarece nu puteam să joc în teren.

Rep: **Ai primit banii?**

T.V.: Nu, mai am de luat 600.000. Gigi Leu mi-a spus astăzi după meci că voi fi schimbat, dar nu se pune problema să nu i-au banii.

Rep: **Hai să vedem totuşi ce te-a deranjat...**

T. V.: Nu m-a deranjat demiterea mea ca antrenor. Mă aşteptam la asta încă înaintea meciului cu Deta când a fost înlăturat dl. Paşca. Mi-am dat seama că s-ar putea ca şi eu să fiu săpat pe la spate şi aşa s-a întâmplat.

Rep: **Ce motiv ar fi avut Leu să te sape pe la spate, din moment ce el te-a adus la club?**

T. V.: Nu ştiu, dar din diferite surse am aflat că se tot ducea la dl. Goia şi mai ştiu eu la cine...

Rep; **Hai să fim clari. Repet întrebarea, ce motiv ar avea să te schimbe din moment ce el te-a adus.**

T. V.: El spune că din cauza rezultatelor...Dar în primele două deplasări am scos patru puncte, apoi la Baia Borşa şi Baia Mare chiar Leu a specificat că am fost furaţi de arbitri.

Rep: **Totuşi, ce ţi-a reproşat, concret?**

T.V.: Când am venit aici la Electrica am făcut o convenţie cu clubul, dar a ieşit taman invers.Deci convenţia a fost să mă duc de două ori pe săptămână să mă antrenez cu UTA. Acum Leu îmi reproşează că vin la cravată la antrenamentele Electricii, că-mi beau cafeaua şi plec... Că nu fac antrenamente cu băieţii.

Rep: **Gigi Leu afirma că în săptămâna premergătoare meciului cu Deta n-ai condus nici un antrenament ci doar ai venit cu programul scris şi i l-ai înmânat secundului Marius Puiu.**

T.V.: El zice. Dar eu m-am învoit de la fostul preşedinte Vasile Paşca deoarece aveam motive personale. trebuia să-mi înmatriculez maşina.

Rep: **Nu consideri că ai greşit cu nimic?**

T.V.: Eu zic că n-am greşit. A venit UMT-ul, echipă mai bună, şi m-a învins. Electrica e pe locul 9. Ce a făcut Leu e inadmisibil.

Rep: **Ce a făcut?**

T. V.: Afirmă că înaintea meciului cu UMT-ul n-am făcut nici un antrenament! Am făcut permanent ! În afară de zilele când m-am dus la UTA şi acest program Leu îl ştia, făcea parte din convenţie.

Rep: **Nu crezi că e prea mult să fii şi jucător la UTA, şi antrenor la Electrica?**

T.V.: Nu cred. Nu-i greu, dar n-a înţeles Leu. Cred că Leu a umblat mai mult după funcţie, după cum se vede a ajuns vicepreşedinte...Pe mine, de trei săptămâni, m-a tot ameninţat cu Tavi Foale.

Rep: **Cum adică?**

T. V.: Încă pe timpul lui Paşca a bătut nişte apropouri. Chiar înaintea meciului cu Deta. A zis şi azi la televizor că dacă ştia îl aducea de la început.

Rep: **Şi ce vei face acum?**

T. V.: La Electrica nu mai revin, nici măcar din vară, ca jucător.

Rep: **Dar, din vară, ai contract de jucător !**

T. V.: Da, dar am o clauză şi pot vorbi cu Paşca şi cu Ologeanu şi să-l rup. Nu-i cum spune Leu că dacă nu vreu să joc să vină echipa care mă doreşte să negocieze cu Electrica.

Rep: **Stai puţin. Contractul e contract. Paşca nu mai e preşedinte la Electrica, nici Ologeanu nu...prea mai e la UTA !**

T. V.: Dar mai e o clauză. Ca jucător, conform contractului, mai trebuie să-mi dea 4 milioane.

Rep: **Şi dacă ţi le dau?**

La Electrica, Piticu a luat o înghiţitură amară

T. V.: Nu cred că mi le va da. Oricum la Electrica nu mai rămân. Nu cu Gigi Leu. El umblă numai după funcţii, vezi Doamne, cine-i Leu. El l-a dat afară şi pe Rotariu, şi pe Sorescu. Din cauza lui a plecat şi Steop.

D.P.

REPLAY

● Miercuri, "Evenimentul zilei" l-a avut ca invitat în paginile sale pe Mircea Pascu, fostul preşedinte al federaţiei, etichetat de Mircea Sandu ca principalul adversar din umbră al actualei conduceri a fotbalului nostru. Din spusele dânsului, se pot afla nişte adevăruri pe care le-am prezentat şi la această rubrică de câţiva ani buni. Şi anume că "**Federaţia Română de Fotbal îşi exercită drepturile şi atribuţiile în colaborare cu organul central al puterii executive care răspunde de problemele sportului**", conform art. 38, pct. 1 din Statutul FRF. Ne întrebăm de ce federalii se enervează aşa puternic când vine vorba de controlul MTS în activitatea fotbalistică? Doar pentru că până acum nimeni "din puterea executivă" nu i-a deranjat? Păi, nici nu s-a pus problema, din moment ce conducătorii federaţiei au fost (poate mai sunt şi acum...) simpatizanţii şi susţinătorii conducătorilor din anii 1990-1996. Păi cine a închis ochii la tot felul de "minuni" făcute de ferefişti? Aşa cum am mai arătat, la noi federaţia de fotbal este practic cu statut privat, ceea ce nu se întâmplă în nici o ţară din lume, fie ultradezvoltată, fie bananieră. Federaţia Română de Fotbal este instituţie publică şi trebuie să se supună organelor de control ale statului, la fel ca oricare altă instituţie, nu? Că situaţia actuală a fost înlesnită de complicitatea conducătorilor de cluburi, nu mai este nici o îndoială. Că doar toţi au fost invitaţi şi la World Cup, pe banii federaţiei, un fel de captare a bunăvoinţei, nu-i aşa? Ce să mai spunem de diurnele de 200 dolari pe zi pe care le primeau funcţionarii federaţiei la "vizita" lor în SUA? Tot aşa, nu vom aminti nimic de Banca Internaţională a Religiilor, unde sunt acţionari membrii ai FRF, cum nu ne interesează nici deconturile făcute de unele loturi cazate la hotelul din Câmpina (ai cărui acţionari sunt, printre alţii, Mircea Sandu, Mihai Albu şi Ştefan Chiţu), bani care se întorceau în buzunarele sus-numiţilor!

Probabil după valul de arestări şi cercetări din lumea afacerilor, fotbalul va urma şi el "la puricat". Cine e curat, n-are decât să-şi vadă de treabă, restul...

● Un stâlp al democraţiei din fotbalul românesc este Jenu Pădureanu, om de bine şi de lume. Nume cu care v-aţi întâlnit destul de des în această rubrică, olteanul ardelenizat are un dinte împotriva Ligii Fotbaliştilor Profesionişti. El i-a avertizat pe fotbaliştii care îl slujesc că cine cotizează la Liga jucătorilor nu va mai lua nici o primă. Şi cum fără tăticu' nu mişcă nimic în Bistriţa, sau pe la un anumit for sportiv, nu ne-am mira dacă în curând omu' îşi va sfătui supuşii ce să cumpere cu biştarii câştigaţi cu sudoarea frunţii: **"Mironaş, azi îţi iei două cămăşi, Că astea pe care le porţi sunt cam negre!" ; "Miszti, unde e dicţionarul maghiar-român pe care ţi l-am recomandat să-l cumperi?" ; "Predatule, vezi că trebuie să-ţi pui gresie în baie, ce mai stai?"**. Sunt convins că şi Pădureanu a votat pentru schimbare...

● Ionuţ Lupescu a devenit mare sculă şi nu mai vrea la naţională: "**Am aici** (n.r. în Germania) **lucruri mai importante de făcut. Aici sunt respectat şi mi se dă de înţeles că e nevoie de mine**". După ce datorează **TOTUL** echipei naţionale, ca un dâmboviţean sadea, individul întoarce spatele într-un mod neelegant celor care l-au făcut om. După 7 ani de Germania, Lupescu a uitat că a fost luat de Jenei la Italia '90 în ultimul moment, datorită absenţelor lui Iovan şi Petrescu, şi că fără prezenţa sa la Campionatul Mondial din Italia n-ar fi avut acum ocazia să refuze naţionala. Atitudinea lui Lupescu este o dovadă clară a legăturii invers proporţionale dintre nivelul la care au ajuns unii în fotbal şi gradul lor de bun simţ...

● Zice Ţiţi Dumitriu: **"Baciu e un băiat inteligent. A luat roşu ca să stea în etapa de Cupă şi să poată juca în campionat"**. Bineeee... Dar "Cupa" din 16 aprilie s-a amânat, iar drăguţii care împart dreptatea în fotbalul carpatin au considerat că şi suspendarea trebuie amânată. Aşa că Baciu va sta în etapa de Cupă din 7 mai şi va juca sâmbătă în campionat! **Jenant!**

● La emisiunea "Time Out" de joi seara, din nou cazul "Frânculescu-Craiova". După ce s-au audiat casetele în care Cămătaru şi Ad. Pigulea s-au dat în stambă, cei doi n-au mai recunoscut decât că au glumit în tot ce au spus în acele înregistrări. Mai mult, Cami contraatacă şi în "Sportul românesc" de vineri: **"În '83, Frânculescu ne-a oferit 10.000 de dolari ca să trântim meciul cu Fiorentina. Frânculescu e precis bolnav mintal. De aceea poate îl înţeleg de ce se lasă manipulat"**

Oricum, acţiunile lui Cămătaru şi Pigulea sunt groteşti. Fotbalul românesc nu se dezminte: rămâne la fel cum a fost. Adică departe de normalitate...

FAX

■ MAGNET ■
General manager
RICHARD ANDRESS
FOTBAL vest
Str.Paris nr 2A Timişoara
tel. 056/190656
Director onorific MARCEL TOLCEA
Director DUKI POPOVICI
Redactor şef: SANDU USUSAN
Colectivul redacţional MARIUS BREAZU, OVIDIU PĂCURARIU, PETRU FUCHS, MIHAI COMŞULEA, CORNEL BOCIORT
Redactori editorialişti MIKI JUNEA, OSCAR MANTO, RADU SUCIU
Şef dep. difuzare LASZLO MOLNAR
Colaboratori permanenţi ŞTEFAN MARTON, GHIŢĂ OCHIŞOR, HORAŢIU OLARIU, BRANKO VUIN, FLORIN NEMEŞ, MIHAI CERCEL, RAUL SPILLER, CIPRIAN URICAN, MILE PUTNIK, BORKO IORGOVAN, DAN GÂRLEA
Reporteri speciali NELU SERE, HORIA CIULEA, LUCIAN GHEORGHIU
Tehnoredactare CULTURAL srl
TIPAR WEST TIPO INTERNATIONAL
Timişoara, tel. 123.907

VRĂJITOAREA NU I-A FERMECAT PE ALB-VIOLEŢI

UNIV. CRAIOVA 0 0 POLI

Stadion: "Drobeta"
19.4.'97 / ora 17.00
Spectatori: 14.000
Timp: frumos şi călduros
Teren: denivelat, mai mult pământ decât iarbă
Arbitri: V. Ioniţă - V. Argăseală, V. Avram (toţi din Bucureşti)
Observatori: M. Ionescu (Ploieşti) şi M. Neşu (Oradea)

Şuturi la poartă: 15
Şuturi pe poartă: 9
Cornere 13
Ofsaiduri 5

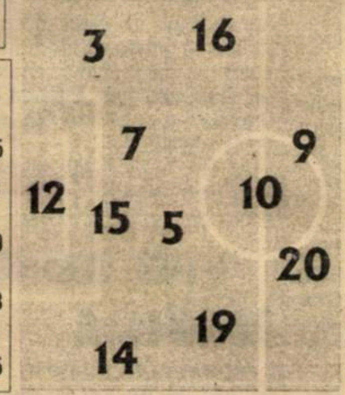

Înlocuiri:
46' Vrăjitoarea cu Iordache (11) **5;**
71' Buia cu Sava (18);
Marcatori:

Cart. galbene:

Cart. roşii:

6	(cpt) Vodă	12	12	Urai	8
6.5	Mitriţă	3	2	R. Ivan	7
6.5	G. Popescu	5	3	Balaj	6.5
6	Curt	7	4	Stoicov (cpt)	7
5	Vrăjitoarea	9	5	Călin	6
7	Luţu	10	6	Artimon	8.5
6	Năstăsie	14	7	Săvoiu	5
6	Crăciunescu	15	8	Velcea	8
6.5	Frăsineanu	16	9	Guşatu	5.5
5.5	Trică	19	11	Kovacs	6.5
5	Buia	20	14	Trandu	7

pe bancă
David (1)
Pistriţu (6)
Nedelkovici (6)

pe bancă
(23) Ţurcaş
(16) Utfineanţ
(17) Corsei

Înlocuiri:
85' Săvoiu cu Noje (19)
Marcatori:

Cart. galbene:
Trandu
Cart. roşii:

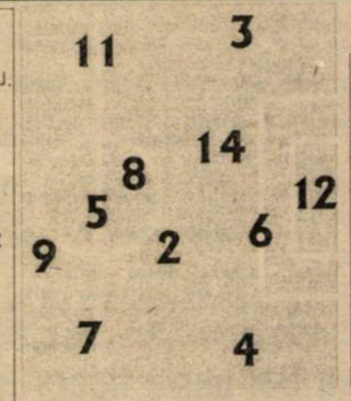

Şuturi la poartă: 3
Şuturi pe poartă: 2
Cornere 3
Ofsaiduri 2

EROUL MECIULUI - ALIN ARTIMON

" Am disputat acest meci în condiţii deosebit de grele, având numeroase absenţe în formaţie. Dar printr-o ambiţie uriaşă am reuşit să obţinem acest punct important. Înaintea jocului mă gândeam că dacă am putut învinge pe Dinamo cu 3-0 vom izbuti să câştigăm şi în faţa Craiovei. Din tabăra oltenilor mi-a fost frică de Luţu, un jucător care poate decide singur un joc. Ivan s-a achitat însă bine de sarcina avută, de a-l anihila pe acest talentat fotbalist. A fost însă o zi superbă petrecută în compania suporterilor noştri. De aceea doresc să le dedic lor acest rezultat pozitiv. "

LUŢU - CAMPIONUL RATĂRILOR

Evident că cel mai periculos om al oltenilor a fost tehnicianul **Luţu**, cel care a semănat panică şi în jocul tur la Timişoara. Spre norocul timişorenilor acesta nu a fost în zi de graţie, în câteva situaţii ocolindu-l şi şansa. Astfel Luţu s-a aflat de 4 ori în faţa golului, mingea trimisă de el lovind bara, fiind parată de Urai sau trecând pe lângă poartă. **În min. 50**, bine servit de **Buia**, **Luţu** a pătruns pe dreapta, a şutat de la 7-8 metri lateral, mingea întâlnind bara laterală, de unde a revenit pe gazon, **Ivan** degajând în corner. **În min. 58 şi 65** baloanele expediate de decarul Universităţii au fost neutralizate de inspiratul **Urai.** În fine, **în minutul 83**, şutul trimis de pe stânga, în colţul lung, s-a scurs la câţiva centimetri de bară !

Craiova evacuată de Poliţie...

La tineret UNIV. CRAIOVA - POLI 2-0

După trei partide în care n-a cunoscut înfrângerea, neprimind nici un gol (0-0 cu Jiul, 1-0 cu F. C. Argeş şi 1-0 cu Dinamo), trupa lui **Dorel Maşcovescu** a fost învinsă de liderul campionatului, cu scorul de 2-0.

MAI DECIMAŢI CA NICIODATĂ, DAR MAI UNIŢI CA ORICÂND

Almăjan, Pelici, Sasu, G. Radu, Vlaicu, Stoican, Barna. Nu este vorba de o parte din băieţii care au înfruntat-o pe Universitatea Craiova, ci de cei care n-au făcut deplasarea la Severin, din diferite motive(suspendări, accidentări, probleme personale)! În aceste condiţii pe lista de rezerve au apărut în premieră juniorii Utfineanţ şi Corsei, neputând lua loc pe bancă nici măcar Mogoşanu, suspendat şi el pentru cumulul de cartonaşe, văzute la echipa de tineret. Joia trecută, la conferinţa de presă, vicele Stelian Anghel declara: **"Nu prea îmi pun speranţe în jocul cu cei de la Craiova. Nu ne-a mers niciodată cu ei. Mai degrabă sper să aducem puncte de la Naţional sau Steaua, formaţii care joacă un fotbal mai deschis, ofensiv."** Într-adevăr palmaresul confruntărilor cu studenţii din Bănie, în deplasare, nu este unul încurajator; Poli reuşind doar 4 remize şi o victorie, tot pe teren neutru, acum 7 ani, la Vâlcea, 1-0, graţie unui autogol.

Dar cei 11 timişoreni mari şi laţi pe care i-a avut Aurel Şunda la dispoziţie au intrat hotărâţi pe teren, chiar dacă Balaj n-a jucat niciodată fundaş dreapta sau Ivan la închidere. Oaspeţii au avut chiar 3-0 la cornere, trimiţând şi două şuturi pe spaţiul porţii lui Vodă. Nu-i mai puţin adevărat că şi Urai a intervenit miraculos la şuturile lui Frăsineanu şi Buie. În repriza secundă jocul s-a desfăşurat mai tot timpul în terenul oaspeţilor, apărarea acestora rezistând eroic (super Alin Artimon). O notă bună se cuvine şi lui Velcea, care a luptat exemplar, aşa cum am dori s-o facă în fiecare partidă. În atac Poli n-a reuşit mai nimic, Guşatu fiind izolat, Săvoiu şi Kovacs mult mai preocupaţii de faza defensivă. De altfel, pe parcursul ultimelor 45 de minute alb-violeţii n-au expediat nici măcar un şut spre poarta lui Vodă!

Chiar dacă băieţii lui Mircea Rădulescu au executat 13 cornere şi au trimis 15 şuturi spre buturile lui Urai tabela de marcaj a rămas nemodificată, spre satisfacţia devotaţilor suporteri şi a mulţimii de ziarişti timişoreni prezenţi la meci.

SANDU USUSAN

AL DOILEA MECI CONSECUTIV FĂRĂ GOL PRIMIT

ŞI AL 1000-LEA PUNCT ÎN D.N.!

Pentru a doua oară în acest campionat Poli a încheiat două partide consecutive fără a scoate mingea din plasă. Acest lucru s-a întâmplat prima dată în toamnă când Urai a fost neînvins în întâlnirile cu Steaua şi Ceahlăul Piatra Neamţ. Remiza de la Turnu Severin a coincis cu al 1000-lea punct obţinut de alb-violeţi pe prima scenă, în cele 1038 de partide disputate, acesta fiind al 238-lea joc încheiat la egalitate.

Commando Viola aşteptată de Poliţie...

Patru Ore de Aşteptări şi Emoţii

● Un meci deosebit de important pentru alb-violeţi, care ne-a determinat să ne deplasăm la arena de la Turnu Severin cu două ore înaintea partidei. ● **Ora 15,09:** şi-au făcut apariţia primele două autocare cu suporterii lui Poli. Masive forţe ale poliţiei au înconjurat imediat cele două vehicule. Fanii timişoreni s-au comportat însă civilizat, de la venire şi până la plecare. ● Ora **15, 28:** a sosit şi al treilea autocar al fanilor din vest. S-au auzit încurajările cunoscute: Timişoara suntem noi / Şi suntem mai buni ca voi. ● Ora **15,45;** în faţa stadionului a parcat autocarul cu numărul 31 DJ 103. Jucătorii Universităţii Craiova au coborât încet, pe feţele lor putându-se citi o uşoară îngrijorare. ● În fine, la ora **15,56** au sosit şi oaspeţii. Am intrat şi noi la vestiare. Staff-ul timişorenilor a fost mai puternic ca niciodată: preşedintele **Viorel Boiţ**, vicele **Stelian Anghel**, directorul tehnic **Emeric Dembrovschi**, preşedintele consiliului de administraţie **Nicolae Diminescu**, secretarul Primăriei, **Ioan Cojocari**, managerul de la Schelă şi Petrol, **Horia Pintea** şi, premieră într-o partidă în deplasare, însuşi primarul Timişoarei **Gheorghe Ciuhandu**. ● Durere mare însă în lotul lui Aurel Şunda. Doar 4 rezerve, 3 dintre ele făcând parte din trupa de tineret: **Noje, Utfineanţ, Corsei**. ● Echipele au ieşit la încălzire. Stadionul din Turnu Severin, o arenă încăpătoare (în jur de 25.000 de locuri), prevăzută cu tabelă electronică, are din păcate un teren dezastruos, cum nu prea întâlneşti nici în C Timiş. Explicaţia ar fi că aici, la ora actuală, joacă 3 formaţii: FC Drobeta, AS Termo Drobeta şi Universitatea Craiova. ● Vicepreşedintele **Stelian Anghel** a urmărit tot meciul în picioare, lângă banca de rezerve. După cum a decurs jocul era şi greu să-ţi stăpâneşti nervii, mingea fiind mai tot timpul, în terenul alb-violeţilor. ● După ultimul fluier al arbitrului **Valeriu Ioniţă** jucătorii lui Poli au plecat să le mulţumească suporterilor, cei 500-600 de pătimaşi încurajându-şi exemplar favoriţii. Poliţia nu i-a lăsat însă pe cei din Commando Viola să coboare la gard. **Alin Artimon** a pus totuşi mâna pe un steag alb-violet, pe care l-a fluturat până la intrarea la cabine, unde s-a adresat spectatorilor localnici: **"Pe ăsta vi-l las ca amintire ! "** ● Cei care au avut nevoie de protecţia poliţiei la final au fost oltenii. În jurul autocarului alb-albaştrilor s-a adunat un grup numeros de simpatizanţi. O parte fluierau, alţii aplaudau. Când ai -6 la adevăr şi te mai aşteaptă jocuri acasă cu F. C. Naţional şi Steaua e firesc ca îngrijorarea să crească.

ION CRĂCIUNESCU N-A AVUT CE LE REPROŞA JUCĂTORILOR SĂI

Momentul în care **Ion Crăciunescu** a acceptat oferta de a prelua funcţia de preşedinte la Universitatea Craiova este unul destul de delicat pentru gruparea din Bănie. După meci el a declarat următoarele: **" Sunt puţin supărat penru acest rezultat, dar n-am ce să le reproşez băieţilor. Au dat tot ce au putut pentru a obţine victoria. Am fost chiar după joc la vestiare şi le-am mulţumit pentru modul în care au înţeles să-şi apere şansele. Problemele noastre n-au fost cele din partida de astăzi ci cu totul altele."**

AUREL ŞUNDA A CREZUT CHIAR ÎN VICTORIA LUI POLI !

"Băieţii s-au mobilizat exemplar pentru a obţine un rezultat favorabil. Să fiu sincer, mă aşteptam să câştigăm acest joc. N-aş vrea să fiu acuzat de lipsă de modestie, dar le-am explicat jucătorilor atuurile noastre. Evoluăm pe teren neutru şi încă pe unul denivelat, care nu ajută formaţia care construieşte ci pe cea care încearcă să distrugă acţiunile de atac ale adversarului."

CLASAMENT

Echipa	TOTAL						penalty				ACASA					AFARA					Ade- var	Galb	Rosi	Media spect
							in fav.		impotriva															
							Total	Marc	Total	Marc														
1 NAȚIONAL	26	16	5	5	51-26	53	11	9	6	5	13	11	0	2	35-14	13	5	5	3	16-12	+14	70	4	4958
2 STEAUA	26	16	4	6	55-29	52	7	6	7	5	13	11	1	1	36-18	13	5	3	5	19-11	+13	56	7	7997
3 DINAMO	26	14	5	7	43-22	47	8	6	6	4	13	11	1	1	30-6	13	3	4	6	13-16	+8	60	2	6229
4 OȚELUL	26	12	6	8	38-32	42	4	3	5	4	13	9	1	3	25-12	13	3	5	5	13-20	+3	68	6	10381
5 FC ARGEȘ	26	11	8	7	34-26	41	1	0	5	4	13	7	5	1	17-6	13	4	3	6	17-20	+2	73	4	7036
6 CEAHLĂUL	26	10	7	9	38-37	37	7	5	2	2	13	8	4	1	21-10	13	2	3	8	17-27	-2	78	4	5997
7 AS BACĂU	26	11	4	11	33-35	37	10	6	4	3	13	9	3	1	22-11	13	2	1	10	11-24	-2	63	6	5036
8 JIUL	26	11	4	11	28-45	37	4	4	4	1	13	9	2	2	23-13	13	2	2	9	5-32	-2	69	4	14421
9 RAPID	26	10	5	11	36-34	35	6	5	4	4	13	8	0	5	24-15	13	2	5	6	12-19	-4	79	4	7998
10 U CLUJ	26	10	4	12	45-47	34	7	6	9	6	12	8	2	2	29-18	14	2	2	10	16-29	-2	69	5	6581
11 FC CHINDIA	26	10	4	12	25-34	34	6	3	7	6	13	9	2	2	15-7	13	1	2	10	10-27	-5	55	5	8498
12 CRAIOVA	26	9	6	11	38-39	33	5	3	8	6	13	5	5	3	22-13	13	4	1	8	16-26	-6	73	8	11228
13 PETROLUL	26	9	6	11	33-35	33	3	3	6	5	13	6	4	3	21-11	13	3	2	8	12-24	-6	74	3	6689
14 GLORIA B-ȚA	26	8	7	11	27-32	31	4	1	7	4	14	7	3	4	22-12	12	1	4	7	5-20	-11	54	3	3104
15 FARUL	26	9	4	13	34-40	31	4	3	6	4	13	8	3	2	24-8	13	1	1	11	10-32	-8	62	9	6035
16 SPORTUL ST.	26	9	4	13	27-38	31	3	2	6	4	13	5	4	4	15-17	13	4	0	9	12-21	-8	63	7	4073
17 FC BRASOV	26	7	4	15	32-49	25	5	4	7	4	14	7	4	3	25-16	12	0	0	12	7-33	-17	74	9	5356
18 POLI	26	6	5	15	30-47	23	9	7	5	5	12	5	2	5	18-16	14	1	3	10	12-31	-13	53	6	8414

Drumul lung către D.N. trece şi prin Câmpulung!

ARO CÂMPULUNG - CSM REŞIŢA 0-2 (0-1)

Stadion"Central", teren foarte bun, timp excelent, spectatori 5000.
Arbitri: C. Ene — M. Badea, I. Munteanu (toţi din Bucureşti)
Observator: Fl. Gâtejan(Bucureşti)
Cartonaşe galbene: Gorgonaru, Ceapraz, Ioniţă - Dincă, Marinescu, Ciocoi, Căprariu.
ARO: V. Dinu 5,5 - V. Mănăilă 5, Gorgonaru 5,5, Ceapraz(cpt) 5,5, Jitaru 6 - L. Bădescu 5,5, L. Dumitrescu 5,5(min. 58, Coman 5), Din 4(min. 46, Butaru 5), Ioniţă 5 - I. Bădescu 5,5, R. Zamfir 6,5.
Antrenor: N. Babeţi. Pe bancă: Atanasescu - I. Ilie, Obreaşcu.
C. S. M. R.: Gh. Popa(cpt.)7 - Cojocaru 5,5(min. 35, Căprariu 6), M. Bătrânu 7,5, R. Sandu 7, Panescu 8,5 - Ciucur 7,5, Dincă 6(min. 56, Ciocoi 6), Doană 7,5(min. 83, Perşa), Marinescu 7 - Sziji 6, Foale 6,5.
Antrenor: V. Roşca. Pe bancă: Boşca - Ibric.
Au marcat: DOANĂ(min. 18),reluând cu capul, de la 5 metri centrarea lui Panescu, PANESCU(min. 65), reluând cu capul din plonjon, de la 3 metri, un balon respins de DINU, după un cap al lui Foale.

Unirea Dej peste lidera Reşiţa?

Conform opiniei tribunei muscelene, cea mai bună echipă care a trecut în acest campionat pe la Câmpulung a fost Unirea Dej. De altfel Reşiţa a lăsat impresia unei echipe desprinsă în câştigătoare cu multă şansă. Gazdele au luat însă probabil în seamă raportul cornerelor, favorabil lui ARO cu 15-3. Căci la şuturi la poartă a fost 12-11, iar pe poartă3-3. Totuşi, la CSM mai e întradevăr mult de lucru, apărarea de la Câmpulung nemaifiind una impenetrabilă în condiţiile unui meci de D. N. Una dintre slăbiciuni a fost contracarată încă din minutul 35 de antrenorul Roşca, acesta înlocuindu-l pe Cojocaru, depăşit de câteva mingi lucrate pe partea sa, cu Căprariu, mult mai bun în opinia coach-ului reşiţean.

Revenind la impresiile tribunei din Câmpulung, cuvântul de ordine al spectatorilor a fost BLAT! Probabil exasperate de imprecizia crasă a lui ARO în atac şi de uşurinţa cu care Doană a deschis scorul, gazdele şi-au întărit convingerea şi în ideea că favoriţii lor erau la primul eşec pe teren propriu în acest campionat. Dar, de fapt, ARO n-a reuşit mai mult ...Poate peste 3 etape, când va primi vizita lui Electroputere...

LIDERA PUNE ARO PE BUTUCI

La finele unui meci mai mult tensionat decât dificil în sine, băieţii lui Victor Roşca au mai obţinut o viză în drumul spre D.N., tranşând relativ clar disputa cu "mânjii" ARO-constructori.

În debut, gazdele au controlat jocul, dar n-au concretizat măcar unul din numeroasele atacuri avute, cei doi înaintaşi "tradiţionali" ai argeşenilor pornind meciul din postura de rezerve. Jocul cantonat între crispare şi exasperare al lui ARO, care s-a bazat pe mingi aruncate la bătaie şi obţinerea de cornere, n-a avut sorţi de izbândă, golul lui Doană, înscris la prima acţiune decisă a liderei, tăind total elanul gazdelor.

Nici la reluare aspectul jocului nu s-a modificat, contraatacurile reşiţene fiind însă mult mai periculoase. Un 0-3 în final n-ar fi surprins pe nimeni, Ciocoi (min. 81) şi Ciucur (min. 91) menajând un public aflat la limita răbdării.

Prestaţia excelentă a lui Panescu, Ciucur, Doană şi Marinescu a dat contur acestui succes meritat, la minusuri trebuind menţionată indecizia tripletei Popa - Bătrânu - Sandu în respingerea baloanelor înalte aruncate în careul reşiţean.

Lidera a cucerit 9 puncte în cele 4 deplasări avute în acest retur, de fiecare dată înscriind câte două goluri. Ce frumos ar fi ca hora bucuriei încinsă de reşiţeni la finalul meciului, la drumul spre vestiare, să fie repetată şi după ultima etapă, în Valea Roşie din Bănie, marcând promovarea în liga de elită !

CĂLIN VEGHEŞ

La cald ✦ La cald

VICTOR ROŞCA: " **Am reuşit să ne facem jocul şi am câştigat un meci foarte important, tocând adversarul în prima parte şi dominându-l clar după pauză. Vom continua să jucăm la victorie, indiferent de rezultatele lui Electroputere. E păcat însă că stăm rău cu banii: băieţii au jucat pentru 1,5 milioane, dar nu ştiu cine o să le dea banii.**"

N. BABEŢI: " **Mă scuzaţi, n-avem ce discuta !**" (n.n: fără comentarii).

VIKI ROŞCA, LA COTE MAXIME

Antrenorul reşiţean s-a zbătut ca un leu în cuşcă, dând indicaţii de pe bancă jucătorilor săi şi chiar semnalizând, prin ridicarea tăbliţelor cu numere de pe tricouri, primele două schimbări în efectivul formaţiei sale. În final, după anunţarea celor 4 minute de prelungire, Roşca l-a apelat pe centralul Ene: " **Costică, au trecut deja două minute !"** Arbitrul l-a calmat: " **Stai jos, acolo, pe bancă"**, şi până la urmă i-a scurtat supliciul, cele 4 minute fiind de fapt doar două...

JUCĂTORUL MECIULUI

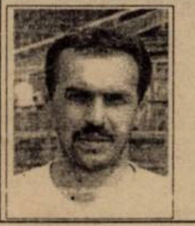

PETRE PANESCU

"După acest succes sunt sigur că vom promova. A fost greu, dar am învins şi de-acum vom juca numai la victorie !"

PE ARIPILE "GUARDEI ROSSO-NERA"

Încurajându-şi frenetic favoriţii, galeria "Guardia rosso-nera", dotată cu steguleţe, fanioane şi fulare roşu-negre, şi-a purtat practic lidera spre al 5-lea succes "afară" în acest campionat. Cei aproximativ 40-50 tifosi rosso-neri, care au făcut deplasarea la Câmpulung Muscel cu două autocare, au fost onoraţi de învingători. Astfel, Panescu & co şi-au răsplătit susţinătorii cu salutări călduroase, atât înaintea meciului cât şi la finele partidei. Un fapt interesant, cu trecerea timpului unii componenţi ai galeriei de 40-50 oameni a gazdelor au migrat spre rosso-neri, fraternizând cu fanii reşiţeni. Poate şi pentru că ambele galerii au fost marcate de un spirit nostalgic, argeşenii încurajându-şi echipa după vechea denumire a clubului, Muscel, fapt valabil şi pentru suporterii reşiţeni, care au scandat: "Metalul". N-au ţinut cont de trecut doar cele două combatante, gazdele renunţând la tradiţionalul alb-albastru pentru un echipament de joc roşu-negru-alb, iar CSM-ul evoluând în alb-roşu...

PROTEST

"Protestăm vehement şi rupem orice relaţie cu concitadina Gloria Reşiţa pentru modul incorect în care înţelege să-şi apere şansele în campionat. Acest club a întreţinut mereu o stare de lucruri după doctrina ***"Cu oricine, numai cu CSMR-ul nu !"*** *Este păcat că la acest club au fost angrenaţi ani de zile oameni de fotbal oneşti, jucători nevinovaţi şi spectatori umiliţi.*

Suporter club
GUARDIA ROSSO NERA

CLUBUL CU DOI PREŞEDINŢI

Incredibil, dar adevărat. La UTA, considerată în ultimul timp în criză de conducere, îşi exercită acum, într-un fel sau altul, prerogativele doi preşedinţi! Biroul preşedintelui clubului continuă să fie ocupat de Dan Ologeanu, care se consideră ilegal schimbat din funcţie. Într-un alt birou lucrează Gigi Domide, care este hotărât să verifice toate transferurile efectuate de club în "era Ologeanu". La Cluj, echipa n-a fost însoţită însă de nici unul dintre cei doi preşedinţi, conducătorul delegaţiei fiind nou instalatul vicepreşedinte Vivi Vancea.

Până una-alta, UTA are un nou căpitan de echipă, în persoana lui Emil Şerban, unul din capii "răzmeriţei" jucătorilor...

Un nou apel către Regională.

Aşa cum am mai accentuat, orice deplasare pentru CFR constituie o mare problemă. Şi deplasarea la Târgu Mureş stând, la un moment dat, sub semnul incertitudinii. Pentru autobuz s-a apelat la preşedintele clubului UMT, Ştefan Şeţu. Până la urmă, Regionala este cea care a făcut rost de mijloc de transport. Banii de masă şi cazare totuşi s-au găsit în buzunarul preşedintelui Simcelescu...

La începutul acestei săptămâni se va purta o nouă rundă de convorbiri cu Regionala. Dacă nici de această dată nu se va găsi un sprijin mai consistent, se pare că gruparea feroviară va fi părăsită de... Ghiţă Chimiuc!

LA CALD

GHIŢĂ CHIMIUC

"Băieţii au jucat foarte bine, s-au închis eficient la 30 de metri de poarta noastră. Am reuşit şi 4-5 contraatacuri periculoase, prin care ne-am fi putut apropia victoria. Petre Narcis a avut chiar două situaţii de unu la unu cu portarul Unchiaş".

CLASAMENT A II

Echipa	TOTAL						ACASĂ					DEPLASARE					Adevăr
1 CSM REŞ.	25	16	4	5	40-22	52	13	11	2	0	27-5	12	5	2	5	13-17	+13
2 ELECTRO	25	14	6	5	32-16	48	12	10	1	1	22-3	13	4	5	4	10-13	+12
3 UNIREA DEJ	25	11	7	7	36-25	40	13	9	3	1	25-8	12	2	4	6	11-17	+1
4 GAZ METAN	25	11	7	7	24-17	40	12	8	3	1	19-6	13	3	4	6	5-11	+4
5 MOTRU	25	11	5	9	29-31	38	12	10	2	0	22-6	13	1	3	9	7-25	+2
6 DACIA	25	11	4	10	35-32	37	12	8	3	1	24-9	13	3	1	9	11-23	+1
7 ARO	25	11	2	12	25-27	35	13	11	1	1	21-6	12	0	1	11	4-21	-4
8 UTA	25	11	2	12	31-39	35	12	10	1	1	26-8	13	1	1	11	5-31	-1
9 ASA TG.M.	25	10	4	11	29-30	34	13	7	3	3	16-8	12	3	1	8	13-22	-5
10 CORVINUL	25	10	4	11	29-30	34	12	9	2	1	21-2	13	1	2	10	8-28	-2
11 SATU MARE	25	11	0	14	43-38	33	13	11	0	2	39-15	12	0	0	12	4-23	-6
12 INTER SIBIU	25	9	6	10	28-29	33	13	8	3	2	21-7	12	1	3	8	7-22	-6
13 FC MARAM.	25	9	6	10	32-35	33	13	8	3	2	21-8	12	1	3	8	11-27	-6
14 ALBA IULIA	25	11	0	14	29-38	33	13	11	0	2	23-9	12	0	0	12	6-29	-6
15 CFR CLUJ	25	9	5	11	29-31	32	12	9	1	2	20-7	13	0	4	9	9-24	-4
16 MIN. ZLATNA	25	8	5	12	31-35	29	13	8	4	1	28-11	12	0	1	11	3-24	-10
17 GLORIA	25	7	7	11	23-38	28	12	6	3	3	17-13	13	1	4	8	6-25	-8
18 CFR TMS.	25	5	6	14	21-33	21	12	3	5	4	12-11	13	2	1	10	9-22	-15

Un punct pentru... prea târziu

ASA TG. MUREŞ - CFR TIMIŞOARA 0-0

Stadion ASA, teren moale, timp răcoros, spectatori 500
Arbitri: A. Heleşteanu - V. Stărică, V. Lungu (toţi din Iaşi).
Observator: Aurel Cojocaru (Cluj).
Cartonaşe galbene: Lup — Damianovici.
ASA: Unchiaş 6.5 - Ciula (cpt) 6.5 - Cernătescu 5, D. Miclea 5.5, Lup 4 - Enyedi 5, Ciolobоc II 6.5 (66, M. Roşca 5), Zsigmond 5.5, Török 5 - Csabi 4 (46, Botezan 5), Luca 4 (46, Pârcălab 5.5).
Antrenor: Gheorghe Ciorceri
CFR: Frunză 6.5 - Pavlov (cpt) 7.5 - Damianovici 6, Ştefanca 5.5, Hodoneanţu 5.5, Mihalche 4.5 - Danciu 6.5, Berceanu 5, Brehui 5.5 - N. Petre 5.5 (61, Vlad 5.5, 84, D. Călin), Militaru 6.5
Antrenor: Ghiţă Chimiuc.

Ţinând cont de rezultatul din tur, când ASA a câştigat la Timişoara, şi privind poziţiile celor două echipe în clasament, spectatorii se aşteptau la un galop de sănătate al gazdelor. Nimeni nu credea în rezultatul alb din final, mai ales că deja în min. 8, Cioloboc II a şutat de trei ori consecutiv la poarta oaspeţilor, mingile expediate de el fiind oprite de Frunză şi Pavlov.

CFR-ul, cu Mada suspendat, şi-a încropit din nou cu greutate un "11" de start. Cu toate acestea, elevii lui Ghiţă Chimiuc au făcut un marcaj bun, au luptat pentru fiecare minge, efectuând pressing necruţător în propria jumătate. Iar când au avut ocazia, au contraatacat periculos. Ceferiştii puteau intra în pauză la cabine chiar în avantaj, dar în min. 44 Patre Narcis a irosit o situaţie imensă, fiind singur cu Unchiaş.

Partea a doua a continuat cu jocul stereotip al gazdelor, în faţa unei formaţii care sâmbătă a ştiut ce a vrut. Şi cum "minunea" din tur, când târg-mureşenii au câştigat prin două goluri înscrise în ultimele secunde ale partidei, nu s-a repetat...

Acest egal şi celelalte rezultate te duc cu gândul cât de uşor se putea salva CFR-ul dacă nu trecea prin frământările din această iarnă şi avea un sprijin financiar cât de cât consistent.

T.R.

Cea mai slabă apărare din serie

CFR CLUJ - U.T.A. 4-0 (2-0)

Stadion CFR, teren mocirlos, timp răcoros, spectatori 800
Arbitri; Şt. Gallovits (Oradea) - M. Beudan (Braşov), I. Harabagiu (Bacău).
Observator: Ioan Tărcan (Tg. Mureş).
Cartonaşe galbene: Minteuan, Baci, Benke – Toderaş, Varga.
CFR: Cârlan 6 - Găvruş (cpt) 6.5 - Baci 6.5, Velţan 6, Simon 6.5 - Sălăgean 7.5, Benke 6, Minteuan 7.5 (83, M. Marian), Matiş 6 (73, S. David 6) - Iepure 6.5 (85, Morar), Oncică 7.
Antrenor: Adrian Coca
UTA: Pap 6 - Diaconescu (cpt) 6 - Varga 7, Ştefănică 4.5, Moghioroş 5, Prinţipu 5 - Csipkar 6, E. Şerban 6, Toderaş 5 - Mariş 4.5 (46, Babo 5), Volocaru 5.
Antrenor: Mihai Ţârlea.
Au marcat: SĂLĂGEAN (min. 26), din voleu, la centrarea lui Baci; SĂLĂGEAN (min. 27), peste Pap, după o recentrare a lui Velţan prelungită de Baci; ONCICĂ (min. 62), după o greşeală a lui Ştefănică; IEPURE (min. 66), cu un şut bară-gol de la 16 metri.
Jucătorul meciului: SĂLĂGEAN

Pe fondul frământărilor care o macină, UTA continuă nesfârşita serie de înfrângeri umilitoare în deplasare. La Cluj, arădenii n-aveau ce spera mai mult, din moment ce în 90 de minute au expediat un singur şut pe spaţiul porţii adverse. A fost un meci extrem de fracţionat, cu un raport de faulturi egal, 31-31, cât se poate de grăitor... Cu încă 4 goluri primite, UTA a ajuns să aibă cea mai slabă apărare din seria a II a Diviziei A!

M.R.

LA CALD

MIHAI ŢÂRLEA

"Aş vrea să uit cât mai repede prima repriză. Sunt total nemulţumit de evoluţia câtorva jucători. Este crispantă diferenţa între prestaţia unora faţă de cele ale lui Varga, Csipkar, Diaconescu sau Volocaru. La pauză am încercat să le explic că îşi bat joc de ei înşişi şi, în definitiv, de UTA".

Electroputere învinge Gloria în dauna... CSMR-ului!

Gabi Vanea scos în pumni

În săptămâna premergătoare meciului, preşedintele secţiei de fotbal al Gloriei, Ilie Vegheriuc, a încercat prin toate mijloacele "să-şi pună cenuşă în cap", susţinând la o emisiune televizată cât şi într-un articol de fond de pe prima pagină a ziarului "Timpul" că meciul nu este aranjat, că zvonurile sunt neadevărate. Dar nu a uitat să amintească de absenţele din echipă, de accidentările a nu mai puţin de 7 jucători, dar şi de situaţia dezastruoasă a societăţii RECONS SA, care, dacă nu va fi finanţată de la buget, va fi nevoită să-şi ferece porţile! Aşa că atunci când cineva a încercat să reproşeze înfrângerea conducerii administrative, nervii au "explodat" şi fostul preşedinte al secţiei de fotbal, Gabi Vanea, a fost pur şi simplu atacat cu pumnii de organizatorul Ştefan Ciurea şi scos apoi cu forţa din curtea cu vestiarele de către Ilie Vegheriuc. I s-a reproşat în momentul bruscărilor că a "vândut" pe cei mai buni jucători! Culmea e că managerul general al RECONS-ului, Alexandru Chiseev, a colaborat cu Gabi Vanea pe vremea când Gloria reprezenta... o glorie!

Poliţia l-a salvat pe Cârţu

Electro bagă Reşiţa-n bucluc. Poliţia o scoate pe Electro din... Reşiţa

Cu toată absenţa galeriei "Guardia rosso-nera", plecată la Câmpulung, în tribuna dinspre deal a stadionului Gloriei au fost prezenţi şi mulţi simpatizanţi ai CSMR-ului. Care s-au bucurat de veştile venite pe calea undelor de la meciul în care evoluau favoriţii lor. Dar s-au revoltat de neputinţa jucătorilor de la Gloria în încercarea de a învinge pe principalii rivali ai CSMR-ului. După meci, mulţi dintre susţinătorii celor din Valea Domanului au venit în spatele gardului care dă la cabine să ceară socoteală jucătorilor de la Gloria. Dar mult mai mulţi decât aceştia au fost cei care au dorit să-i ceară socoteală lui Sorin Cârţu pentru incalificabilul gest, obscen până la maxim, pe care directorul tehnic l-a făcut spre tribune spre finele meciului. Asaltul gardului, dar mai ales deschiderea cu forţa a porţii de acces spre vestiare a creat o situaţie dramatică, liniştită însă prin intervenţia unor poliţişti, care au înlesnit apoi şi plecarea fără incidente a autobuzului oaspeţilor. O mare gafă a organizatorilor era să se producă atunci când poliţiştilor şi jandarmilor care au asigurat ordinea în tribuna dinspre deal nu li s-a permis accesul în incinta curţii cu vestiarele, ei supărându-se şi plecând. Aşa că au rămas doar câţiva, majoritatea de la circulaţie, dar care şi-au făcut datoria cu brio.

Gyuszi Zsizsik, singur... singurel

Procentaj 100%

Ce-o fi fost în sufletul jucătorilor reşiţeni, nevoiţi să joace pe teren propriu cu principala contracandidată la promovare a vecinilor din Valea Domanului ! În plus, era vorba şi de "propria piele", iar zvonurile, clevetirile şi interpretarea rezultatului de la Hunedoara, corelat cu cel "prevăzut" de la Motru, nu au făcut decât să toarne plumb în picioarele lui Kapornyai, Mitar, Costescu (a jucat nerefăcut), Chiş şi ceilalţi. Singurul care a arătat ceva în prima repriză a fost Zsizsik, dar şi el "a terminat benzina" în 45 de minute, iar repriza a doua a fost cea în care a venit dezastrul. Trebuie să recunoaştem că dacă în turul campionatului Gloria a avut noroc cu carul, acum Fortuna le-a întors spatele aproape în fiecare partidă. Ce să spunem de fantasticele ocazii din minutele 58-59, când Decuseară, D. Radu, Costescu şi Mitar au "bombardat" pur şi simplu poarta lui Ungurianu, dar Niţă şi Dogaru au salvat miraculos de pe linia porţii, portarul oaspeţilor fiind depăşit. Şi imediat, pe contraatac, la primul şut pe spaţiul porţii (!), conturile au fost practic încheiate... Al doilea şut pe spaţiul porţii a însemnat şi cel de-al doilea gol. Eficacitate 100%, dar asta nu înseamnă că reşiţenii au dominat partida, mijlocul terenului fiind mai mereu ocupat de laborioşii C. Dinu şi Şoavă, lângă care a urcat adeseori Niţă. Cu toată dominarea accentuată a oltenilor din prima repriză, cei care au fost mai aproape de a înscrie au fost Zsizsik, Tuluc şi D. Radu, dar mingea a ocolit plasa.

Înfrângerea de pe teren propriu a aruncat echipa reşiţeană pe un loc retrogradant, dar a şi creat o stare de adversitate uşor de înţeles în rândurile susţinătorilor echipei CSMR, prezenţi şi ei în număr mare la meci.

PETRU FUCHS

Talciocul suportă arbitrajele...

Situaţia financiară disperată în care se află Gloria Reşiţa a fost oarecum înseninată de soarele care a apărut sâmbătă dimineaţa după o săptămână de vreme urâtă. Astfel a putut "funcţiona" talciocul de pe lângă stadion, reuşindu-se strângerea banilor pentru baremul arbitrilor. Doi dintre ei au venit tocmai de la Constanţa! Dacă ar fi fost aduşi alţii de la Belgrad, iar baremul ar fi fost plătit în dinari, tot n-ar fi costat cât alde Lică şi Toader...

Referitor la încasările Gloriei, acestea au fost din nou diminuate de puhoiul de "blatişti" ce s-a scurs printr-o gaură produsă în gardul împrejmuitor aflat în pădurea din jur.

GLORIA REŞIŢA - ELECTROPUTERE 0-2 (0-0)

Stadion "Gloria", teren moale, timp splendid, de primăvară, spectatori 5.000

Arbitri: M. Lică - M. Toader (ambii din Constanţa), I. Onicaş (Zalău).

Observator: Iordan Angelescu (Bucureşti).

Cartonaşe galbene: D. Radu — M. Niţă.

GLORIA: F. Ianu 5 - Kapornyai 5 (67, Beloia 5) - Tuluc 6, D. Radu 5, Costescu 6, Mitar 5, Zsizsik 6.5 (46, Dacica 6.5) - Laczko 5, Chiş (cpt) 6, Decuseară 6 (67, V. Rus 5).

Antrenor: Carol Oţil. Pe bancă: Benga, Copăceanu.

ELECTROPUTERE: Ungurianu 6.5 - G. Biţă (cpt) 5.5 - Dogaru 6, Trăistaru 6, N. Niţă 7.5, V. Ştefănică 6 - C. Dinu 7.5 (78, Mieilă), Şoavă 7, I. Florescu 5.5 (54, Paraschiv 7) - Cl. Niculescu 8, Fabian 6 (46, Miclea 6.5).

Antrenor: Nicolae Ungureanu. Pe bancă: Răceanu, Vasiu.

Au marcat; CL. NICULESCU (min. 60), din centrul careului mare, la centrarea lui C. Dinu; CL. NICULESCU (min. 70), după ce a driblat şi portarul, el beneficind de o minge degajată greşit de D. Radu.

La cald ✦ La cald

NICOLAE DRĂGAN (preş. Gloria):

"Meci foarte slab. S-a jucat cinstit. Dacă echipa nu poate mai mult, ne vom duce crucea până la capăt. Vom lua măsuri drastice, începând cu conducerea tehnică până la nivelul jucătorilor. Îmi asum responsabilitatea pentru măsurile pe care urmează să le iau, fiindcă şi eu am fost jucător de fotbal şi n-am dansat muzică populară. Îmi pare rău că n-am mers pe linia pe care mi-am propus-o din start: întinerirea".

CAROL OŢIL:

"Îmi pare rău de rezultat, fiindcă am fi avut mare nevoie de cele trei puncte şi în al doilea rând am fi vrut să-i ajutăm pe cei de la CSMR. Exact pe momentele noastre mai bune am primit gol. Suntem într-o postură ingrată atât pentru noi cât şi pentru oraşul Reşiţa, Din punctul meu de vedere nu a fost vorba de nici un aranjament".

NICOLAE UNGUREANU:

"Două şuturi pe poartă, două goluri. Din acest punct de vedere, eficacitatea a fost maximă. Eu zic că echipa mea a fost aşezată în teren mult mai bine decât Gloria, care este o formaţie combativă, dar care nu dispune de nişte jucători cu veleităţi tehnico-tactice deosebite. Continuăm mai departe lupta pentru promovare".

JUCĂTORUL MECIULUI Claudiu Niculescu

Mă bucur că am reuşit să câştigăm aici, la Reşiţa, oraşul în care activează principala noastră contracandidată. În vara trecută era cât pe ce să joc la CSMR, dar Turnu Severin fiind mai aproape de Craiova, am ales pe Electro. În lupta pentru promovare, cu toate că Reşiţa are 4 puncte avans, tot noi avem prima şansă".

TOP & ANTI TOP

ÎNTRE CEZAR...

1. **PETRE PANESCU**. Al doilea gol consecutiv reuşit de veşnic tânărul Panescu şi o evoluţie foarte bună la Câmpulung.

2. **CSM REŞIŢA**. 4 deplasări, 9 puncte, 8 goluri marcate (o medie de două pe meci). A fost a 6-a izbândă consecutivă pentru băieţii lui Victor Roşca!

3. **CFR TIMIŞOARA**. Cine credea că feroviarii vor obţine un punct la Târgu Mureş? Aceşti băieţi sunt de admirat pentru tot ceea ce fac.

...

8692. **GLORIA REŞIŢA**. Tragedie în Govândari! Gloria a ajuns la -8 la adevăr, nemaicâştigând un meci de la 23 noiembrie (2-0 cu ARO Câmpulung). Cineva trebuie să ia măsuri, altfel vom asista în toamnă la un derby cu Minerul Anina!

...

9573. **UTA**. Nici dacă ar fi evoluat în prima ligă alb-roşii nu ar fi avut voie să aibă o linie de clasament atât de penibilă în deplasare: 13 1 1 11 5-31. Când UTA va câştiga un punct afară, probabil că suporterii vor face o baie în Mureş! Până atunci vremea oricum se va încălzi! Sau va veni din nou iarna?

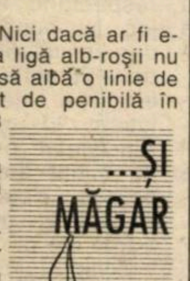

La adăpostul gardului, Cârţu... nu mai face gesturi obscene

SORIN CÂRŢU PLEACĂ LA VICTORIE!

REP: **Cu ce gânduri la Reşiţa?**

S.C.: Să nu pierdem. Dar indiferent de rezultatul meciului de azi, nu voi mai rămâne la Electro!

REP: **De ce?**

S.C.: Am eu motivele mele personale! Motive care mi-au diminuat capacitatea de muncă, inspiraţia, exprimarea...

REP: **Au legătură cu sponsorii?**

S.C.: Nu comentez. Eu nu-mi mai asum responsabilităţile privind obiectivul promovării. Voi rezilia contractul, iar dacă nu se poate voi rămâne până-n vară îndeplinind alte atribuţii. La vară mă voi putea prevala de clauza din contract.

REP: **Care clauză?**

S.C.: Aceea de a putea pleca unde vreau eu. Fără să mai am alte probleme. Activitatea mea la Electro se termină pe 14 iunie, la ora unu fără un sfert!

CELEL. REZULTATE AII

UNIREA ALBA IULIA - UNIREA DEJ 2-1: Himcinschi (50), Rădoi (65) - Şuvagău (14).

FC MARAMUREŞ - OLIMPIA SATU MARE 3-0: Gnindă (14, 34, 46) .

MINAUR ZLATNA - CORVINUL 3-0: Răduţă (25, 74 - ambele din penalty), Mărginean (58). Eliminat: Crăciun (Zlatna), min. 55.

INTER SIBIU - GAZ METAN MEDIAŞ 0-1: Miclăuş (56). Pogăcean (Sibiu) a ratat un penalty în min. 70.

MINERUL MOTRU - DACIA PITEŞTI 2-1: Andreescu (2 pen.), Napu (36) - Preda (68).

REZULTATE A I

Tractorul Braşov - Petrolul Moineşti 2-0; Dunărea Galaţi - Foresta Fălticeni 1-0; Steaua Mizil - Metrom Braşov 0-0; Precizia Săcele - Metalul Plopeni 1-0; Dacia Brăila - Poiana Câmpina 1-0; Polit. Iaşi - Dunărea Călăraşi 4-1; Bucovina Suceava - Rocar Bucureşti 2-0; F. C. Oneşti - Cetatea Tg. Neamţ 12-0; Danubiana Ploieşti - Gloria Buzău 1-0.

În clasament: **1. Foresta Fălticeni 57 p (60-15); 2. Dacia Brăila 47 p (38-21)... 16. Metalul Plopeni 22 p (18-36); 17. Cetatea Tg. Neamţ 16 p (21-74); 18. Steaua Mizil 6 p (7-99).**

ETAPELE VIITOARE

Et. 26 (miercuri, 23 aprilie): Olimpia Satu Mare - Unirea Alba Iulia (1-3); CFR Timişoara - ARO Cîmpulung (1-2); Gaz Metan Mediaş - ASA Tg. Mureş (1-0); CSM Reşiţa - FC Maramureş Baia Mare (1-0); Dacia Piteşti - Gloria Reşiţa (0-1); Corvinul Hunedoara - Inter Sibiu (0-0); Electroputere Craiova - Minaur Zlatna (1-1); CFR Cluj - Minerul Motru (0-1); UTA - Unirea Dej (0-2);

Et. 27 (sâmbătă, 26 aprilie): Gloria Reşiţa - CFR Cluj (0-1); FC Maramureş Baia Mare - CFR Timişoara (1-3); ASA Tg. Mureş - Corvinul Hunedoara (0-1); Unirea Alba Iulia - CSM Reşiţa (0-2); Minaur Zlatna - Dacia Piteşti (0-1); Inter Sibiu - Electroputere Craiova (0-2); ARO Cîmpulung - Gaz Metan Mediaş (0-3); Unirea Dej - Olimpia Satu Mare (1-0); Minerul Motru - UTA (0-4);

ECHIPA FOTBAL vest

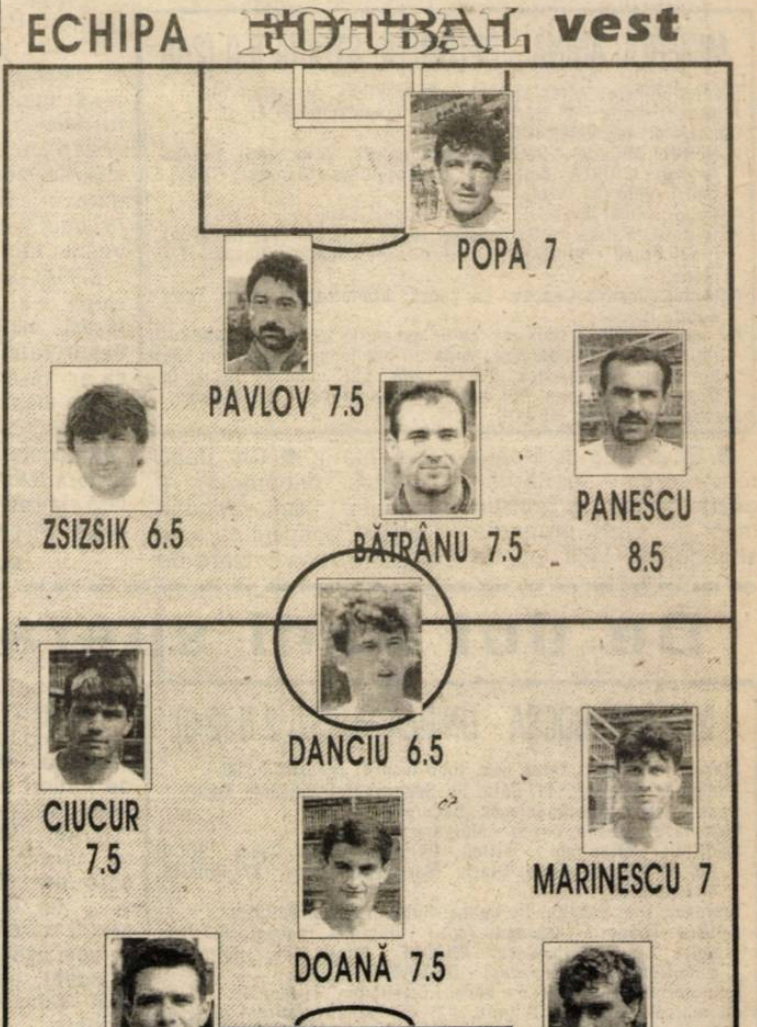

80 de minute de fotbal din partea liderului

ELECTRICA - U.M.T. 2-4 (0-2)

Stadion Electrica, teren bun, timp însorit, spectatori 2500.
Arbitri: T. Doroi (Herculane)-P. Herghelegiu, D. Micloşină(ambii Reşiţa)
Observator: I. Igna(Timişoara)
Cartonaşe gabene: Gomoi, Kovacs - Ploscariu
ELECTRICA: Muraru (Stoianov 46) - Tătaru (cpt) - Bulimar, Iacobiciu (46 Kovacs), Gomoi, Samargi - C. Stan, M. Puiu, BOTA - Ritter, Butar(46 Iliuţă).
Antrenor: Titi Varga. Pe bancă: Nedelea, Volosciuc.
U. M. T.: Popovici - Răcelescu - Luca, UTFINEANŢ, Miclea(cpt.) - Al. RADU(51 Simedru), BRICIU, CONTESCU(71 S. Mihai), Paleacu - MICULESCU(76 Dima), PLOSCARIU.
Antrenor: Tavi Popescu. Pe bancă: Popa, Stoica.
Au marcat: CONTESCU (min. 16) din lovitură liberă de la 25m; MICULESCU (min. 36) a reluat de la 8 m centrarea lui Paleacu; SIMEDRU (min. 74) a şutat pe jos, la colţ din mijlocul careului după o pasă inteligentă de la Briciu; PLOSCARIU (min. 78) care a finalizat spectaculos contraatacul purtat de Dima; BOTA (min. 85) cu un şut de la 14m pe sub Popovici; C. STAN (min. 89) după o pătrundere pe stânga, a trimis o "ghiulea" în colţul lung.
Jucătorul meciului: CONTESCU

● Din noianul de discuţii dinaintea partidei se distingeau clar două opinii: prima că cinstea trebuie să înceapă de la Timişoara, indiferent de consecinţe, iar a doua că doar trăim în România, aşa că scopul scuză mijloacele. ● Chiar dacă scorul este unul obişnuit pentru meciurile "strategice" părerea subsemnatului este că am asistat la un meci adevărat, în care liderul, timp de 80 de minute a arătat un joc spectaculos, combinativ, în regim de viteză şi foarte eficace. ● Până la scorul de 0-4, U. M. T.-ul a dominat copios, creîndu-şi alte cinci mari ocazii de a înscrie prin Miculescu (de 3 ori), Paleacu şi Ploscariu, iar Luca după o combinaţie în trei cu Miculescu şi Contescu a nimerit bara. ● Pe fondul scăderii concentrării oaspeţilor din finalul partidei, Electrica a reuşit să mai aline din supărarea înfocaţilor suporteri din acea frumoasă zi de Duminică a Floriilor.

GIGI LEU (vicepreşedinte Electrica): " **Această înfrângere este consecinţa pregătirii făcute de conducerea tehnică. Nu pot să reproşez nimic echipei.**"

TAVI POPESCU: "**Dacă de prima repriză sunt într-adevăr mulţumit, m-a supărat demobilizarea din final. Trebuie să rămânem cu picioarele pe pământ.**"

LASZLO MOLNAR

Cu sabia lui Damocles deasupra capului

FC ARAD TELECOM - ASTRAL DETA 3-1 (1-0)

Stadion Telecom, teren acceptabil, timp frumos, spectatori 250.
Arbitri: M. Nacu(Deva) - A.Ciolca(Petroşani), L. Căprariu(Simeria).
Observator: Adrian Cuzmanovici (Reşiţa)
Cartonaşe galbene: -
F. C. ARAD - TELECOM: Sim - JUNCU - UJVARI(43 Madoş), Lucaci, Bugariu, Ianoşev - Berar(75 Zâză), TAMBOR, FLORESCU - SÂRBUŢ, Ştefăligă(82 Toma).
Antrenor: Marius Drăguceanu. Pe bancă: Sabău, Ferecean.
ASTRAL DETA: Chimiuc - Solomon(cpt.) - Petrov, Ghiţoaica, CRISTEA - CRIŞANOV, VASKO(81 Tuică), Mita, Deak(56 Marinescu) - Hecico(46 ŞTER), Bochiş.
Antrenor: Viorel Vişan. Pe bancă: Daminuţă, Mioc.
Au marcat: TAMBOR (min. 10) cu un şut de la 30m la vinclu (Chimiuc fiind ieşit la 3 m de poartă); ZÂZĂ (min. 79) care a reluat din apropiere o minge centrată de Tambor; SÂRBUŢ (min. 87), trimiţând mingea pe sub Chimiuc după ce a scăpat singur la o angajare a lui Madoş; TUICĂ (min. 88) cu un şut din interiorul careului.
Jucătorul meciului: TAMBOR

● Ritm alert, uneori bun, toată lumea mulţumită, totul desfăşurat pe o vreme frumoasă ● Gazdele care nu-şi puteau permite luxul de a pierde vreun punct, au fost incisive, reuşind un prim gol spectaculos ● Oaspeţii s-au arătat a fi o echipă care cunoaşte jocul, au pasat mult, reuşind acţiuni ofensive surprinzătoare, însă fără finalitate ● Ultimele zece minute au adus trei goluri care au mai trezit lumea din amorţeala uşor explicabilă a asteniei de primăvară ● O menţiune în plus li se cuvine cei doi juniori Tambor(Telecom) şi Crişanov (Deta). Arbitraj în nota diviziei B, adică mediocru, mai ales celor doi tuşieri greşind în aprecierea ofsaidurilor.

VIOREL VIŞAN: "**Consider victoria gazdelor meritată, datorită faptului că noi am practicat un joc mai slab ca de obicei. Starea terenului a influenţat şi ea jocul nostru.**"

MARIUS DRĂGUCEANU: " **Mă bucur nespus că odată cu venirea timpului frumos a apărut şi soarele pe stadionul Telecomului. A fost o victorie care nu a fost obţinută atât de uşor pe cât s-ar crede. Am jucat destul de bine, dar în repriza a doua relativ modest. Doresc ca echipa să rămână o familie şi punctele să se adune în grădina Telecomului**"

OVIDIU PĂCURARIU

Spectacol fotbalistic

MINERUL ANINA - PETROLUL STOINA 5-0 (2-0)

Stadion Minerul, teren moale, timp excelent, spectatori 100.
Arbitri: C. Tripa - M. Herţeg, N. Deheleanu (toţi din Arad).
Observator: Ion Velea (Craiova).
MINERUL: MICLOŞ - Şola - Şerbănoiu (62, Vrânceanu), Ghideu, Arnăut - CIUREA, Colţa (68, Canea) Iorga, Stănescu - BÜLLE (cpt.), Vuia (51, Vior).
Antrenor: Mihai Jivan. Pe bancă: Steiner, Lazăr.
PETROLUL: Băluţă I - Bărbuceanu (cpt.) - Bartan (71, Hanganu), Dinu, Prună - MOGOŞANU, Mitroi, Luţă, Doană - Diaconu, Florescu.
Antrenor: Costică Donose. Pe bancă: Vlădulescu, Sisoie, Terci, Băluţă II.
Au marcat: CIUREA (min. 1), cu un şut de la 25 metri; STĂNESCU (min. 11), din întoarcere, după un aut lung; BÜLLE (min. 56) din pasa lui Stănescu; BÜLLE (min. 58), după un şut al lui Ciurea; BÜLLE (min. 90) după cornerul executat de Stănescu.
Jucătorul meciului: MICLOŞ.

● Pare surprinzătoare remarcarea portarului gazdelor Micloş într-un meci în care proporţia scorului nu lasă loc de comentarii. ● Dar după "sfertul" debordant al gazdelor din debutul partidei, oaspeţii au avut 4 (patru) ocazii clare de gol prin Prună (min. 16), Florescu (min. 24 şi 41) şi Diaconu (min. 40) dar li s-a opus cu brio portarul Micloş. ● Poate de aceea l-am preferat pe înlocuitorul veteranului Steiner, defavorizându-l pe autorul unui splendid hat-trick, veşnic tânărul Bülle.

MIHAI JIVAN: "**Astăzi echipa s-a întrecut pe ea însăşi, mulţumindu-mă pe deplin rezultatul. Mă bucur că am revenit la forma din prima etapă.**"

COSTICĂ DONOSE: "**Am asistat la o partidă de factură tehnică şi spectaculară ridicată. Am avut patru ocazii de gol rarisime...**"

MIHAI CHIPER

De doi bani speranţă

METALUL BOCŞA - UNIREA PITEŞTI 2-0 (2-0)

Stadion "Metalul", teren bun, timp însorit, spectatori 200.
Arbitri: Fl. Buturca - Fl. Caia, Fl. Szilagyi (toţi din Satu Mare).
Observator: Iordan Angelescu (Bucureşti).
Cartonaşe galbene: Cocoş - Mordanu.
METALUL: Perian (cpt.) - Trifon - Bercseny, Pârvu, Cocoş - SUCIU (80, G. Ciucur), Ţigla, Olariu, Marişescu - Tudor (87, Rotaru), SABAIDUC.
Antrenor: Dan Racolţa. Pe bancă: Robotin, Turc, Boltaşiu.
UNIREA: Toader I - Mordanu (cpt.) - Dumitru, Procopie (27 Drăgoi), Ilie - Albulescu, ENACHE, Ganţă (46, Petrescu), Dumitrescu (80, Trepăduş) - GHIORMA, Stuparu.
Antrenor: Mihai Zamfir. Pe bancă: Constantin, Toader II.
Au marcat: MARIŞESCU (min. 22) din penalty acordat după un fault asupra lui Ţigla comis de Procopie. SABAIDUC (min. 38), de la 14 metri, după o acţiune urmată de centrare dinspre Olariu.
Jucătorul meciului: SUCIU.

După ce în minutul 9 Dumitrescu scăpat singur cu Perian a şutat peste poartă, gazdele s-au trezit ca din pumni şi au înscris două goluri care s-au dovedit decisive până-n final. Elevii lui Racolţa au acuzat absenţa internaţionalului de juniori Agache care a absentat nemotivat!

IOAN FLOREA (director tehnic Bocşa): "**Îmi pare bine că jucătorii mei şi ai lui Racolţa au respectat sarcinile de joc şi ne vom apăra şansele până la capăt, poate, poate ne vom salva de la retrogradare.**"

MIHAI ZAMFIR: "**Am venit să nu pierdem dar azi echipa mea a făcut cel mai slab joc în deplasare. Arbitrajul îl apreciez ca fiind corect.**"

A. I.

DE LA DUNĂRE LA TISA, TĂT ROMÂNU PLÂNSU-MI-S-A

Inflaţie de Florini

● Cei doi Florini ai Electricii (Volosciuc şi Bugar) n-au apucat să joace nici un minut contra UMT-ului de... Florii. Să-i fi fost frică lui Titi Varga că cei doi să-şi fi serbat ziua până la ore mai înaintate? Încă ceva legat de aceeaşi sărbătoare. La meciul Metalul Bocşa - Unirea Piteşti, brigada de arbitri a fost din Satu Mare: Butunea, Caia şi Szilagy. Interesant că toţi au prenumele... Florin!

● La stadionul din Tr. Severin există o frumoasă sală de protocol. Responsabila acesteia este soţia lui Emil Marian, actualmente jucător la echipa locală Fotbal Club.

● La aceeaşi formaţie evoluează şi Costea, jucător care până în vară aparţine de CFR Timişoara. Severinean de origine, el a fost lăsat de feroviari să joace în acest sezon la echipa antrenată de Florin Cioroianu, aflată pe primul loc al seriei a III-a a Diviziei B.

● În pauza meciului FC Arad Telecom - Astral Deta, Ştefan Lörincz, zis "Citro", preşedintele clubului vizitator, şuta la poartă mai abitir decât au făcut-o jucătorii echipei sale în timpul meciului.

● Chiar dacă am semnalat în câteva rânduri că la Motorul CFR Arad sunt mai mulţi antrenori şi conducători, am fost luaţi în derâdere. Dar înainte de plecarea echipei la Cugir, nu exista autocar cu care să se facă deplasarea, chiar dacă oficialii se călcau pe picioare unii pe alţii. Noroc cu Ioan Kocsis-Josan, fostul antrenor al echipei, care a rezolvat într-un timp foarte scurt un mijloc de transport. Cel care a răspuns prompt solicitării a fost tatăl lui Adrian Lucaci actualul jucător al Telecomului.

● Agenţii noştri "de B" prezenţi incognito la Tr. Severin au aflat că Dinamo Bucureşti va fi intermediarul transferului lui Pena (ex-Victoria Bucureşti, ex-Ungaria) la AS Termo Drobeta. Este foarte clar că dinamoviştii îşi mai construiesc o filială în teritoriu. Numai că, după cum se pare, Pena ar urma să preia şi funcţia de antrenor principal, ocupată în acest moment de fostul polist şi CSMR-ist, Marin Bojin.

● Gheorghe Teacă (FC Arad Telecom) a fost scos din lotul echipei sale pentru manifestarea de nemulţumire faţă de neachitarea drepturilor băneşti cuvenite.

● Hada (Motorul CFR Arad) are piciorul în ghips după meciul pe care feroviarii l-au susţinut etapa trecută cu Sticla Turda.

● Fostul preşedinte al Electricii, Vasile Paşca, s-a prezentat înainte de meciul Electrica - UMT cu o uriaşă plasă plină cu pantofi, căutându-l pe "şusterul" Electricii. Omul vroia să-şi repare încălţămintea tocmai în ziua marelui derby local. Observându-l, Dumitru Deheleanu, actualul preşedinte, l-a poftit afară din incinta vestiarelor, ca de altfel pe toţi care nu aveau tangenţă cu partida, mai puţin ziariştii!

B-AGENTS

CEL. REZ. B3

Mătăsari - Ţicleni 5-1; Rovinari - FC Drobeta 1-0; CS Olt - Vega Deva 0-1; FC Vâlcea - Certej 2-0; Uricani - AS Paroşeni 1-2; Lonea - Lupeni 3-1; AS Termo Drobeta - Berbeşti 2-0; FC Alexandria - Videle 1-0.

CEL. REZ. B4

Arm. Zalău - FC Bihor 2-1; Şimleu - Baia Borşa 1-0; Câmpia Turzii - Minerul Ştei 5-0; Viitorul Oradea - Mecanica Mârşa 3-0. Phoenix Baia Mare a stat.

CLASAMENT B3

1. FC DROBETA	27	17	6	4	59-25	57	+18
2. VEGA DEVA	27	18	3	6	60-37	57	+18
3. UN. PITEŞTI	27	14	4	9	39-22	46	+7
4. CERTEJ	27	15	0	12	49-39	45	+6
5. LONEA	27	14	2	11	55-47	44	+2
6. URICANI	27	13	4	10	53-44	43	+1
7. MĂTĂSARI	27	13	3	11	43-37	42	0
8. CS OLT*	27	12	6	9	44-32	39	-3
9. STOINA	27	12	3	12	49-44	39	0
10. BERBEŞTI	27	12	2	13	44-47	38	-1
11. ANINA	27	11	4	12	44-38	37	-5
12. ROVINARI	27	12	1	14	35-45	37	-5
13. VIDELE	27	12	1	14	31-43	37	-5
14. LUPENI	27	11	3	13	35-45	36	-3
15. ŢICLENI	26	10	3	13	41-47	33	-6
16. FC VÂLCEA	26	10	3	13	30-45	33	-6
17. AS DROBETA	27	8	5	14	27-44	29	-13
18. BOCŞA	27	9	2	16	32-54	29	-13
19. PAROŞENI	27	8	3	16	28-46	27	-12
20. FC ALEX.	27	7	4	16	22-39	25	-14

*) echipă penalizată cu 3 puncte

CLASAMENT B4

1. UMT	26	20	2	4	59-22	62	+23
2. C. TURZII	26	17	5	4	43-17	56	+17
3. SIBIU	25	15	2	8	46-25	47	+8
4. ARMĂTURA	25	14	3	8	40-28	45	+6
5. ŞTEI	26	13	2	11	45-36	41	+5
6. CUGIR	26	12	3	11	33-35	39	-3
7. DETA	25	12	2	11	38-32	38	+2
8. PHOENIX	25	11	2	12	52-38	35	-1
9. ELECTRICA	26	10	5	11	36-37	35	-7
10. CPL ARAD	26	10	4	12	23-38	34	-2
11. V. ORADEA	26	10	3	13	42-42	33	-9
12. TURDA	26	10	2	14	42-56	32	-7
13. FC BIHOR	25	8	6	11	28-30	30	-6
14. PECICA	26	8	6	12	38-61	30	-6
15. BAIA BORŞA	25	9	2	14	37-45	29	-7
16. MOTORUL	26	8	5	13	36-47	29	-10
17. FC ARAD	25	8	5	12	27-39	29	-10
18. ŞIMLEU	25	9	1	15	28-53	28	-11
19. MÂRŞA	26	7	4	15	30-42	25	-14

B3 ETAPELE VIITOARE B4

B3: Et. 28 (duminică 26 aprilie):
Berbeşti - Anina (0-2); Un. Piteşti - AS Drobeta (1-2); FC Slatina - Bocşa (1-3); AS Paroşeni - CS Olt (0-1); Vega Deva - FC Vâlcea (0-1); Stoina - Lonea (2-4); FC Drobeta - Mătăsari (0-0); AS Certej - AS Rovinari (1-2); Lupeni - Uricani (0-2); Ţicleni - Videle (1-2).

B4: Et. 28 (duminică 26 aprilie):
Baia Borşa - Arm. Zalău (0-2); Motorul - Cîmp. Turzii (0-1); Pecica - Cugir (0-1); Min. Ştei - Electrica (2-3); Phoenix Baia Mare - FC Arad (0-3); FC Bihor - Şoimii Sibiu (0-1); Mec. Mârşa - Turda (0-1); CPL Arad - Viitorul Oradea (0-4); Astral Deta - Şimleu (2-0). UMT stă.

TOP & ANTI TOP

Între CEZAR...

1. **UMT**: Impunându-se în derby-ul timişorean, formaţia lui Tavi Popescu are din nou 6 puncte la adevăr în faţa celor de la Câmpia Turzii. Vor renunţa cât de curând sârmarii la luptă?

2. **CPL ARAD.** Învingând şi ocupanta locului 3, "lemnarii" sunt de departe formaţia din judeţul Arad cu cele mai puţine probleme în această primăvară!

3. **MINERUL ANINA.** Spectatorii din Anina au prins din nou gustul pentru fotbal, având ocazia să vadă şi goluri. Mişu Jivan pare pus pe fapte mari!

...

5024. **ELECTRICA.** Chiar dacă eşecul în faţa UMT-ului nu este chiar atât de supărător, nu putem trece cu vederea faptul că tramvaiştii au ajuns la -7 la adevăr.

...ŞI MĂGAR

☺ miniCRONICI SUBIECTIVE ☹

METALURGISTUL CUGIR - MOTORUL CFR ARAD 2-1

IONUŢ POPA: " Rar mi-a fost dat să văd ca o echipă să domine jocul într-o manieră categorică şi totuşi să piardă. Am ratat 5-6 ocazii de gol rarisime, am reuşit un gol ce a fost anulat de arbitru, iar în minutul 88 am avut o bară. Am primit un gol dintr-un penalty imaginar, iar golul doi al gazdelor a fost marcat într-o situaţie în care cel puţin doi jucători de la Metalurgistul se aflau în ofsaid. Singura şansă a noastră este să mergem la biserică! Golul nostru a fost marcat de Toderaş.

Echipa utilizată: **Ţapoş - Botiş - Neaga (Bulzan, Mateiaş), Iftimie - Zaha, Todea, M. Ardelean, Burescu, Aslău - Bărbosu, Toderaş.**"

CPL ARAD - ŞOIMII SIBIU 1-0

MARIUS DEMIAN (antrenor CPL): "Joc foarte dificil pentru noi, în faţa unui adversar care şi-a onorat poziţia în clasament. Am reuşit golul victoriei în min. 27, prin Balint, care a şutat din întoarcere, din interiorul careului. În continuare am evoluat până în ultimul minut pentru menţinerea rezultatului, chiar dacă am mai ratat trei ocazii mari de gol.

Echipa folosită: **Mârnea - Neacşu - A. Vizitiu (Hidiş), M. Petcuţ, Panin - Ianoş, Oprescu, Molnar, Toduţă - Balint (Oprean), Brandais (Olaru).**

STICLA TURDA - VESTPETROM PECICA 2-1

ALEXANDRU ŢAMBOI (antrenor Pecica): "Mă declar mulţumit de efortul depus de jucători, ei respectând sarcinile de joc. Nu cunosc cauzele, dar în ultimul timp am devenit antipatici arbitrilor. La fiecare meci jucăm 11 contra... 14! Am egalat, prin Bene, la un minut după ce gazdele au deschis scorul. Bineînţeles, golul victoriei a fost din penalty.

Echipa folosită: **Pătruţ - Văleanu - Pupăză (Turcan), Mircea (Freer), V. Arman, Butunoi - Corsenti, I. Arman, Riviş (Ciubăncan) - Bene, Baciu.**

Rubrică realizată de
OVIDIU PĂCURARIU

FAN SHOP

Datorită faptului că partida POLI - OŢELUL GALAŢI se va disputa joi, 24 aprilie, şedinţa membrilor COMMANDO VIOLA ULTRA CURVA SUD se devansează, având loc astăzi, marţi, la ora 17.00, la stadion. Se pot procura în continuare fulare şi bluze "ultras". Deasemenea, se pot comanda fotografii ale "Peluzei sud" de la meciul cu Dinamo.

C.V.U.C.S.

CAMERA ASCUNSĂ A LUI FOTOFUCHS

De ce mă părăseşti, măi Sorine?
Sunt curios dacă te spânzuri de gâtu' sau de coada calului lui Mihai Viteazu...

Deselnicu, Cârţu şi... ştreangu'

URECHEA CIULITĂ

TRAIAN SENCU, la conferinţa de presă de joia trecută, referindu-se la uşoara accidentare a lui Kovacs: **"Nu-i nici o problemă. A fost pe la casierie şi i-a trecut!"**

ŞTEFAN BATHORY, înaintea meciului de la Turnu Severin, apropo de banca de rezerve a lui Poli: **"Sper că aţi scris cine sunt astăzi rezerve. Bathory, Şunda, Anghel, Dembrovschi!"**

ION CRĂCIUNESCU: **"Pentru arbitrajul lui Gheorghe Farkaş din meciul Poli - Petrolul nu există pedeapsă. Trebuia direct exclus!"**

AUREL ŞUNDA: **"Le-am spus jucătorilor mei înaintea meciului de la Turnu-Severin că-mi pare rău pentru Guşatu, deoarece în cazul în care va pleca de la Poli la Craiova va juca în Divizia A".**

DĂNUŢ LAŢA, prezent joia trecută la conferinţa de presă de la Poli, către Stelian Anghel: **"Mai bine trimiţi berea la fiecare redacţie şi scapi de conferinţele de presă".**

GHIŢĂ FILIP, zis "Nenea", omul la care UTA este datoare pentru banii furnizaţi la operaţiunea "Haina de blană": **"Singurul preşedinte legal la UTA este încă Emanoil Gherghel. La el se află toate ştampilele!".**

BUGS BUNNY

ŞUTURI ÎN ZID

de Marius Breazu

Conducătorul tehnic, între profesionalism şi "tunuri"

Multitudinea de emisiuni de televiziune sau radio cu tematică fotbalistică ne aduce în prim plan, mai mult ca oricând, un personaj principal al acestei activităţi, dar care, cel puţin în fotbalul nostru, este privit de cele mai multe ori ca o rudă săracă, fiind tratat ca atare. Antrenorul, despre el fiind vorba, continuă să fie un fel de frunză în vânt, deşi reprezintă poate elementul cel mai important în înlănţuirea care duce la bunul mers al fotbalului (bineînţeles, după Măria Sa, jucătorul).

Din păcate, în ziua de azi nimeni nu mai are răbdare. În nici o activitate, cu atât mai puţin în fotbal. Şi, de obicei, totul se sparge în capul antrenorilor. Cei care, cu două-trei săptămâni înainte erau "magicieni", "descoperitori de formule câştigătoare", astăzi sunt incompetenţi, incapabili de a ţine în mână echipa, iar demiterea devine o chestiune de zile. Pe această temă, în seara zilei în care echipa Angliei devenea campioană mondială (iulie 1966), conducătorul tehnic al deţinătorilor titlului suprem, Alf Ramsey, era întrebat de un reporter: "La ce vă gândiţi în acest moment?" Răspunsul coach-ului englez a venit instantaneu, părând că era gata pregătit de o bună bucată de vreme: "Mă gândesc la clipa când voi fi schimbat din acest post, pe motiv de incompetenţă!" Normal, a venit şi momentul respectiv, după vreo 7 ani. Dar, să nu uităm perioada, pentru că, cu cât ne apropiem de finele mileniului, băncile de rezerve "ard" tot mai tare.

Nici în acest domeniu, fotbalul românesc nu se dezminte. Făcând parte dintr-o gintă care judecă mai repede cu inima decât cu creierul, românii găsesc rapid cea mai simplă soluţie, aceea a demiterii antrenorilor. Aşa se face că jumătate dintre echipele din prima divizie de la noi au momentan alt conducător tehnic decât cel cu care au început acest campionat. Dacă ne gândim la echipele din "zona Fotbal vest", participante la primele două eşaloane, doar Gloria Reşiţa are acelaşi principal cu care a pornit la drum...

De fapt, calitatea antrenorilor este oarecum stabilă în timp, fiind greu de crezut că valoarea unuia poate creşte spectaculos de la o etapă la alta sau de la o lună la alta. Nu-i mai puţin adevărat că o mult prea mare parte dintre aceştia se lasă pradă inerţiei, renunţând la preocupările legate de pregătirea echipei, în favoarea altor acţiuni colaterale fotbalului, dar în legătură cu acesta. Ghinionul face că generaţia mai veche consideră că nu prea mai are nimic de demonstrat (idee valabilă într-o mică măsură) în timp ce oamenii din "noul val", proveniţi în general din foşti jucători de performanţă, unii internaţionali, trec peste câteva etape foarte importante şi la care nu se vor mai întoarce niciodată. Pentru că unul care a condus vreo 4-5 etape o trupă de prima ligă consideră o înjosire să ia în primire o grupare din liga a treia, să zicem, deşi respectivul n-a mai antrenat niciunde, însă a fost la un turneu final de campionat mondial, să zicem...

Ce să mai spunem de "gherlele" pe care le dau conducătorii, atunci când omul ales de ei să poarte răspunderea echipei, este "prea mic pentru un război atât de mare"?

În încheiere un gând şi pentru "tunari" adică acei tehnicieni care iau potul azi de aici, pentru ca mâine să-l găseşti în Focşani. Această atitudine, care merită tratată doar pentru a putea fi cunoscută şi ocolită, nu are nimic cu sportul. Numai că are foarte mulţi reprezentanţi...

CUPA PRESEI

PRIMELE CONSIDERAŢII

Au trecut 3 etape din ediţia a 4-a a Cupei Presei şi în săptămânalul nostru nu s-a scris nici un rând. Normal, am zice noi, din moment ce redactorul de specialitate, Ion Cupene, a fost plecat în concediu, într-o staţiune dubioasă (probabil Techirghiol), împreună cu frumoasa Ioana Fărăpene. Revenit, s-a apucat imediat de lucru.

Ce-ar fi de reţinut până acum? În primul rând se poate spune că este cea mai spectaculoasă şi echilibrată ediţie. Participă 13 echipe (!), împărţite în două grupe. În limita spaţiului, câteva cuvinte despre fiecare.

- **Index**, o trupă nouă, care joacă bine, animată şi de numeroase admiratoare, în frunte cu directoarea **dornică**... de victorii. Şi foarte nervoasă!
- **Realitatea** nu glumeşte! Dacă nu se va retrage, poate ajunge departe.
- **Agenda** trăieşte din realizările golgeterului Dorin Aga. Este aşteptată reintrarea lui Ioan Sorincău între buturi, care vrea să copieze modelul lui Dino Zoff!
- **Radio Timişoara** este departe de forma din sezoanele trecute. Un posibil tandem ofensiv de mare perspectivă: Leontin De Maio - Victor Gorşcovăz!
- **Timişoara** plăteşte tribut formei slabe a vârfului Levente "Kiko" Balint şi a neselecţionării portarului Cornel "Mersul Trenurilor" Ilin!
- TVT'89 sperie toţi adversarii prin violeţa jocului practicat de Călin Păltinean.
- **Radio Europa Nova** nu bate pe nimeni. Va primi cu siguranţă lingura de lemn.
- **Analog** şi-a ameninţat adversarii că nu vor mai vedea decât emisiunile de la TVR1 şi TVR2.
- **TVR Timişoara** este revelaţia competiţiei, deşi are în poartă pe cel mai subţire înger păzitor al turneului: Adi Cireap I.
- **TV Europa Nova** joacă în funcţie de cât bea Viorel "Perfect" Ivan.
- **Radio Vest** este echipa remizelor, Viorel Screciu fiind mai puţin nervos decât în ediţia precedentă.
- **Renaşterea** speră să se regăsească odată cu revenirea portarului Octavian "Ochelari Fumurii" Stăncioiu.
- **FC Golumbu** şchioapătă. Explicaţii ar fi o sumedenie: ţigări, acool, femei, lipsă de la pregătire. Toate pentru mass-media., Adevărul l-a spus însă golgeterul Horaţiu "After Shave" Olariu: **"Dacă-i băteam pe toţi până acum, rămâneam singuri în competiţie".**

- - - - - - - - - - -

În clasament, în **GRUPA A**: 1. Realitatea 6p; 2. Agenda 6p; 3. TVT '89 6p; 4. Index 3p; 5. Timişoara 3 p; 6. Radio Timişoara 3p; 7. Radio Europa Nova 0p. **GRUPA B**: TVR Timişoara 7p; 2. Fotbal Vest 4p; 3. Renaşterea 4p; 4. Radio Vest 3p; 4. TV Europa Nova 3p; 5. Analog 3p.

Astăzi, de la ora 13.00, o nouă rundă în grupa A, la ospitaliera bază Cesena.

ION CUPENE

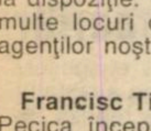

Nu-i vestiaru' seif de bancă

CUM ÎŞI MOBILIZEAZĂ ŞUNDA JUCĂTORII

Este clar pentru toată lumea că de două etape, de când **Aurel Şunda** a fost numit antrenor principal, Poli evoluează cu o ambiţie nemaivăzută cam de multă vreme. Curios, cum de reuşeşte acest lucru, un agent de-al nostru l-a interpelat pe tehnician. Şi a aflat că Relu analizează greşeală cu greşeală, chiar după meciurile de verificare, când joacă băieţii între ei la antrenamente. Şunda a ajuns să deseneze schemele de joc până şi pe uşa de la baie, din interiorul vestiarului alb-violeţilor. În plus urmăreşte programul fiecărui jucător în parte, în timpul liber pe care elevii săi îl au la dispoziţie. Cum tânărul antrenor nu poate fi în mai multe locuri deodată a apelat evident şi la ajutorul agenţilor noştri.

A DISPĂRUT TISZA!

Francisc Tisza nu s-a mai prezentat la formaţia din Pecica începând de marţi, 15 aprilie! Cei din conducere nu i-au reproşat nimic, motivele forfaitului fiind de altă natură, neprecizate încă. Câţiva agenţi studiază acest caz şi suntem convinşi că în cel mai scurt timp vă vom putea informa corect asupra celor petrecute. Până la clarificarea situaţiei, Vestpetromul a fost condus la Turda de **Alexandru Ţamboi.**

PROBLEME SUNT ŞI LA ELECTROPUTERE

Două absenţe surprinzătoare în tabăra oltenilor, la meciul cu Gloria Reşiţa. Este vorba de **Gheorghe Ciurea** şi **Samir Zamfir**, ambii fiind daţi indisponibili. Faptul că Ciurea nu s-a prezentat în Govândari a fost oarecum benefic, auzindu-se şi aşa destule zvonuri privind posibilitatea unui aranjament între fraţi. Menţionăm faptul că fratele exconstănţeanului este organizatorul de competiţii de la Gloria, Ştefan Ciurea ! În schimb se pare că Zamfir a intrat şi el în conflict cu patronii, **fraţii Mihăilescu,** aceştia neachitându-se de unele promisiuni financiare făcute la o serie de jucători.

CUM A AJUNS TAVI FOALE SĂ FUMEZE KENT

Săptămâna trecută, antrenorul **Ghiţă Chimiuc** a programat un joc test cu formaţia din Campionatul Judeţean Tehnomet. La un moment dat şi-a făcut apariţia la Gara Mare, într-o vizită amicală, fostul tehnician al feroviarilor, **Tavi Foale.** Îmbrăcat elegant, de parcă ar fi susţinut examenul de bacalaureat, nea Tavi s-a postat în tribună. După o scurtă perioadă, la insistenţele lui Ghiţă, fosta glorie de la CSM Iaşi a venit pe banca de rezerve. Actualul antrenor al CFR-ului i-a propus chiar lui nea Tavi să se ocupe împreună de echipă, servindu-l cu un Kent!

MULTE FIGURI CUNOSCUTE LA TURNU SEVERIN

La finele jocului Universitatea Craiova - Poli, agenţii noştrii au depistat o serie întreagă de oameni de fotbal care au fost prezenţi la această partidă. Este vorba de staff-ul CSMR-ului, **Marius Popescu** şi **Robby Benczik**, sosiţi de la Câmpulung, unde rosso-neri câştigaseră cu 2-0; rivalii lor de la Electroputere, **Nicolae Ungureanu** şi **Sorin Cârţu**, reveniţi de la Reşiţa, după succesul în faţa Gloriei. La vestiarele lui Poli s-a prezentat şi **Sorin Vlaicu**; aflat în vizită în localitatea natală, Şimian. Am fost informaţi de agentură că Sorin, în continuare accidentat, nu va evolua nici în partida cu Oţelul Galaţi.

INVAZIA ALB-VIOLETĂ

Suporterii timişoreni s-au deplasat în număr foarte mare la partida cu Universitatea Craiova. Cele 6 autocare puse la dispoziţia celor din Commando Viola s-au dovedit a fi neîncăpătoare, o parte din fani fiind obligaţi să călătorească şi cu trenul. Unul din autocare a suferit 3 defecţiuni pe traseu, fiind abandonat de tifosi la Domaşnea. În continuare, băieţii au urcat în următorul vehicol sosit de la Timişoara, alţii apelând chiar la auto-stop. Toţi suporterii au beneficiat de intrare gratuită, conform înţelegerii între cele două cluburi. Numai că oltenii nu se aşteptau la un număr mai mare de 200 de simpatizanţi. Astfel, ultimii sosiţi au avut dificultăţi la poarta stadionului. A intervenit însă preşedintele alb-albaştrilor, **Ion Crăciunescu**, acesta adresându-se ferm oamenilor de ordine: **"Băieţii n-au venit de la gară, ci tocmai de la Timişoara. Dacă-i nevoie, le plătesc eu biletele!".**

Cu 25 de minute înaintea fluierului final, au ajuns la stadion şi cele două autocare cu suporterii reşiţeni care şi-au însoţit idolii la Câmpulung. Astfel şi cei din "Guardia rosso-nera" s-au putut bucura de punctul cucerit de Poli.

NIMENI N-ARE NEVOIE DE VECHE?

Situaţia fostului component al Gloriei Reşiţa, **Nică Veche**, rămâne în continuare incertă. După ce i s-a desfăcut contractul de muncă de la RECONS S.A., Veche aşteaptă din moment în moment să fie evacuat şi din garsoniera pe care o ocupă împreună cu familia. Câţiva oameni de suflet din Reşiţa au intervenit la deputatul **Adrian Vilău** pentru ca acesta să înlesnească o întrevedere la dl. secretar **Emerich Jenei,** în speranţa că se va găsi o soluţie pentru rezolvarea acestui caz!

AGENTURA

Centrul Auto IATSA 2
Timişoara, Calea Şagului 201
tel 950
Dealer DAEWOO Automobile
Cielo, Espero, Tico, Damas, Avia

- 30% avans
- 8-18% dobândă pe an
- 12-36 rate lunare

Cel mai eficient sistem de rate pentru
CIELO, TICO, DAMAS

NOU! ESPERO 1.8
(opţional şi cu ABS)

oferta speciala TICO şi camionul AVIA
la preţuri fără taxa de drumuri, până la epuizarea stocului.

Show-room şi magazin piese de schimb Dacia şi Oltcit în Calea Aradului, vis-a-vis de Poligrafie

div. C TIMIS

Recaşul nu mai are adversari?

ŞOIMII TEXTILA - BANCOM COMLOŞU MARE 2-3 (1-1)

Au marcat: Bezercu (penalty), Parlea - Roşu (de două ori), Capstrâmb.

FLORIN MIEREA (antrenor Comloş): **"Îmi doream de mult această victorie în faţa Şoimilor, mai ales datorită evenimentelor care au dus la îndepărtarea mea de la această echipă. Până al urmă, băieţii m-au ajutat să obţin această revanşă, lucru pentru care le mulţumesc".**

Arbitri: V. Igna - R. Avram, V. Daminuţă.

OBILICI SÂNMARTINU SÂRBESC - TEHNOLEMN 3-2 (3-2).

Au marcat: Mierea (2), Filimon - Colcovan, Bledea.

SANDU DUMITRAŞCU (director tehnic Obilici): **"Cunoscuta rivalitate dintre cele două cluburi a dat naştere unui joc interesant, în care echipa noastră s-a impus pe merit".**

Arbitri: Gh. Stănescu - C. Dobrişan, O. Lihtei.

VULTURII LUGOJ - AC RECAŞ 1-10 (0-5)

Au marcat: Popovici - Cical, Kocsisan (2), Mitrache (2), Ujhely, Copaci, Podean, Niţu (2).

MIRCEA BECHERU (antrenor Recaş): **"Am încercat să ne facem jocul nostru obişnuit, fără să slăbim ritmul. Cred că asta e o dovadă de respect pentru noi înşine şi pentru adversari".**

Arbitri: C. Avram - M. Petcu, D. Ionescu.

COMTIM - MONDIAL LUGOJ 3-3 (1-1)

Au marcat: Doroş, Tuş, Tomuţa - Bădău (2), Petrescu.

DAN BAGIU (preşedinte Mondial): **"Nu pot să spun că sunt nemulţumit de jocul echipei noastre, însă ratările numeroase ne-au barat drumul spre victorie".**

Arbitri: D. Gligorovici - I. Manole, O. Maier.

FC JIMBOLIA - FĂGETEANA ELBA FĂGET 2-0 (0-0)

Au marcat: Butnăraşu, Iovan.

DĂNILĂ OTIMAN: **"Ne bucură această victorie, cu atât mai mult cu cât a fost obţinută în faţa unei echipe aflată, ca şi noi, în zona retrogradării".**

Arbitri: Z. Ciev - T. Lajos, C. Făniţă.

UNIREA SÂNNICOLAUL MARE - LAMINORUL NĂDRAG 4-0 (1-0)

Au marcat: Constantinescu, Cseh (3).

ŞTEFAN DROTOVICI (preşedinte Sânnicolau): **"Această victorie îmi întăreşte spusele de acum câtva timp, şi anume că echipa noastră joacă într-adevăr fotbal".**

Arbitri: R. Urecheatu - Gh. Nicola, C. Munteanu.

PHOENIX FZB BUZIAŞ - MUREŞUL CENAD 4-0 (2-0)

Au marcat: Moldovan (2), Miclea (2).

ADRIAN CRĂCIUN (antrenor Buziaş): **"Echipa s-a mişcat bine în acest joc. Păcat însă că am pierdut atât de multe puncte în etapele precedente".**

Arbitri: M. Râmniceanu - S. Caia, M. Boboc.

CELULOZA MODERN - TIMPURI NOI GIARMATA 6-0 (3-0)

Au marcat: Bagia, Wucinger (2), Rosenblum, Romitan, Şipanu.

CORNEL BĂLĂNESCU (observator): **"Faţă de ceea ce s-a întâmplat pe teren, consider că scorul este prea sever. Giarmata a avut numeroase ocazii, pe care le-a irosit copilăreşte".**

Arbitri: G. Stoicovici - R. Malac, E. Iercu.

D.G.

Rezultatele etapei a 26-a: Nădrag - Vulturii Lugoj 4-1; Tehnolemn - Comtim 3-1; Făget - Comloş 3-2; Peciu Nou - Şoimii Textila 1-1; Cenad - Timişul Şag 0-2; Mondial Lugoj - Buziaş 3-0; Recaş - Obilici 4-0; Giarmata - Sânnicolau 3-3; Jimbolia - Modern 2-1.

CLASAMENT

1. RECAŞ	27	21	2	4	64-23	65	+26
2. ŞOIMII	27	19	2	6	66-37	59	+17
3. ŞAG	27	16	4	7	59-28	52	+10
4. SÂNMARTIN	27	16	2	9	81-49	50	+8
5. SÂNNICOL.	27	13	7	7	48-30	46	+4
6. TEHNOLEMN	27	14	3	10	48-41	45	+6
7. MODERN	27	12	6	9	63-42	42	0
8. CENAD	27	13	3	11	44-48	42	+3
9. PECIU	27	11	6	10	43-37	39	0
10. COMLOŞ	27	11	4	12	48-42	37	-2
11. GIARMATA	27	9	7	11	34-38	34	-5
12. MONDIAL	27	9	6	12	39-36	33	-6
13. JIMBOLIA	27	9	5	13	34-57	32	-10
14. NĂDRAG	27	8	5	14	32-63	29	-10
15. BUZIAŞ	27	7	7	13	37-47	28	-14
16. FĂGET	27	7	3	17	32-74	24	-15
17. COMTIM	27	5	7	15	43-73	22	-20
18. VULTURII	27	1	5	21	21-71	8	-34

ETAPA VIITOARE

Et. 28 (vineri, 25 aprilie); Peciu Nou — Buziaş (0-0); Giarmata — Jimbolia (1-1); Nădrag — Modern (0-5); Mondial — Obilici (1-4); Recaş — Sînnicolau (1-1); Cenad — Comtim (1-3); Tehnolemn — Vulturii (4-1); Comloş — Şag (0-3); Făget — Şoimii (0-6).

Ambiţii şi orgolii

AZUR TIMIŞUL ŞAG - UNIREA PECIU NOU 2-1 (0-0)

Teren Şag, timp frumos, spectatori 150.
Arbitri: I. Buna - I. Lazăr, Ad. Cârstea.
Observator: D. Tonenchi.
Cartonaşe galbene: Dăniloaia, Nistor, Codreş, Triţoiu — Sârb, Popescu, Ilici, Mureşan.
ŞAG: Dăniloaia - Nistor - BRINDESCU, Georgescu, Modi - TEGLAŞ, Sbenghea, CODREŞ, Moisă (64, Pogan) - Simionaş, Triţoiu (60, Levay).
Antrenor: O. Roşca.
PECIU NOU: Bargan - Deac - Vraja (65, D. Albu), SÂRB, S. Albu (65, Mureşan) - POPESCU, Pozsar, Durigon, Ilici - Guga (80, Racolţea), R. Dorobanţu (68, Fărcălău).
Antrenor: M. Mureşan.
Au marcat: CODREŞ (min. 55), cu un şut plasat, de la 6 m lateral, în urma unei ezitări a întregii apărări din Peciu; MOISĂ (min. 64), de la 4 m, cu latul, la o aşezare excelentă a lui Levay; DURIGON (min. 71), din careul mic, în urma unei mingi prelungite de Deac.
Jucătorul meciului: BRINDESCU.

● Chiar dacă cele două "vecine" nu sunt implicate în lupta pentru primul loc, meciul a stârnit destule ambiţii, fiecare dintre jucătorii de pe teren dorind să-şi demonstreze capacităţile. ● Cei din Şag, deşi lipsiţi de câţiva titulari (Kovacs, Bichescu, Duma) au practicat un joc deschis, ofensiv, orientat mereu spre poarta adversă. ● De cealaltă parte s-a aflat o echipă destul de solidă, cu mulţi jucători experimentaţi, care a mizat pe jocul de aşteptare şi pe combinaţiile elaborate în zona mediană. ● Rezultat echitabil. Spre final, ambiţiile şi orgoliile de care aminteam s-au manifestat mai puţin civilizat, influenţele de mahala fiind vizibile din păcate la câţiva jucători...

TAVI ROŞCA: **"Deşi cu o formulă de echipă diferită de cea de bază, am reuşit să ne impunem şi doar cele trei mari ratări au făcut ca scorul să nu fie mai sever".**

MARIUS MUREŞAN: **"Cred că la scorul de 0-0 ar fi trebuit să impunem alt ritm. Poate că aşa nu ajungeam la acest deznodământ".**

DAN GÂRLEA

div. C ARAD

Deznodământul se amână

VICTORIA CEASURI - INDAGRARA ARAD 0-3 (0-1)

Stadion ICRTI, teren denivelat, timp frumos, spectatori 100.
Arbitri: N. Dehelean - D. Herţeg, Cl. Tripa.
Observator: E. Jivan.
VICTORIA CEASURI: Buda - Dulcean (cpt.) - Danciu, Şiclovan, Horvath, UNGUR (61, Kocsis) - P. Bota (75, Păşcălău), D. Păsărilă (83, Bagynka), Speth - Lucaci, D. Bota.
Antrenor: D. Oală. Pe bancă: C. Păsărilă.
INDAGRARA: Bălean (83, Bujor) - Hirmler - Negrău, MOŢ, G. Coraş (62, Mui) - Lipitor, LAZĂR, NESCOVICI, Bangău - I. ARDELEAN (75, S. Lingurar), N. SINESCU (88, Cristea).
Antrenor: G. Birău. Pe bancă: Dinescu, M. Ardelean.
Au marcat: I. ARDELEAN (min. 27), cu un şut din interiorul careului mare, după o acţiune personală; N. SINESCU (min. 42), care a reluat din apropiere o minge care a circulat pe traseul I. Ardelean - Bangău; S. LINGURAR (min. 81), cu capul la o centrare a lui Negrău.
Jucătorul meciului: NESCOVICI.

● Oaspeţii cu o echipă bine pusă la punct şi care se gândeşte de pe acum la baraj, au învins şi de această dată la un scor categoric. În sprijinul acestei afirmaţii stau mărturie şi cele trei bare avute de ei ● Gazdele, deşi au prezentat o echipă modestă care a făcut cu greu faţă adversarului, au totuşi meritul că au jucat corect, fără durităţi, încercând să-şi apere şansele până la capăt ● Pe măsură ce campionatul se apropie de sfârşit, lupta pentru întâietate devine tot mai interesantă.

O.P.

STĂRUINŢA DOROBANŢI - ZADARENI 3-1

Echipa gazdă, întărită cu Gigi Cameniţă, fostul antrenor al Gloriei Cermei, a reuşit o victorie, care îi dă speranţe pentru evitarea retrogradării. Au marcat: Szabo, Tapaszto şi Zambori.

Au arbitrat: E. Roşu - P. Maghiar, L. Buda.

ŞOIMII PÂNCOTA - AGRO CURTICI 1-0

Victorie la limită a pâncotanilor în faţa unei echipe care se alfă într-un moment de formă bună.

Au arbitrat: M. Toderici - M. Negru, V. Toderici.

FC INEU - TRICOUL ROŞU-BLĂNARUL 4-2

Au marcat: Avram, Fl. Bun (2), Balaci - Topor, Molnar.

Au arbitrat: Tr. Enoiu - L. Oanţă, V. Sabău.

ROMVEST ŞOFRONEA - ŞOIMII LIPOVA 2-2

Oaspeţii au condus la pauză cu 2-0, prin golurile reuşite de Miţiti şi Crăciunescu. Romvest a egalat prin inepuizabilul Roland Balaş.

Au arbitrat: D. Ologeanu jr. - V. Haraşi, D. Rusan.

GLORIA CERMEI - CRIŞANA SEBIŞ 2-1

În sfârşit o victorie a Gloriei care nu prea se regăseşte în acest retur de campionat.

Au arbitrat: Cl. Parasca - L. Ţandără, M. Hălmăjan.

GLORIA ARAD - VICTORIA NĂDLAC 4-2

Arădenii au condus cu scorul de 4-0 la pauză, un gol cu capul fiind marcat de Ionel "Dinamită" Petcuţ. După pauză, antrenorul Gigi Domide a introdus în teren rezervele şi oaspeţii au reuşit reducerea scorului, fără a periclita victoria gazdelor.

Au arbitrat: V. Buică - M. Axente jr., Gh. Petrişor.

VULTURII SOCODOR - AS VLADIMIRESCU 0-2

Vulturii au jucat tare, era firesc deoarece sunt ameninţati cu retrogradarea. Au fost eliminaţi doi jucători de la Socodor. Au marcat: Arhilie şi Alb.

Au arbitrat: C. Vida - A. Ozdeanu, I. Teglas.

AVÂNTUL TÂRNOVA - CHIŞINEU CRIŞ 3-1

Pentru Târnova au marcat: Poienariu (2) şi Ştefănuţ.

Au arbitrat: P. Bândea - A. Czaher, D. Rotaru.

O. P.

ETAPELE VIITOARE

Et. 30 (miercuri, 23 aprilie) Cr. Ch.-Criş — Cermei (1-3); Zădăreni — Conar (0-2); Nădlac — Dorobanţi (1-4); Tr. Roşu — Gloria Arad (2-0); CFR Arad — FC Ineu (2-3); Vladimirescu — Pâncota (1-3); Indagrara — Romvest (2-0); Sebiş — Socodor (1-2); Lipova — Târnova (4-3). Curtici stă.
Et. 31 (sâmbătă, 26 aprilie) Tr. Roşu — CFR Arad (3-2); Socodor — Cr. Ch.-Criş (1-6); FC Ineu — Curtici (0-1); Gloria Arad — Dorobanţi (1-0); Târnova — Indagrara (0-6); Cermei — Lipova (0-3); Conar — Nădlac (0-1); Pâncota — Sebiş (2-0); Romvest — Zădăreni (5-3).

CLASAMENT

1. INDAGRARA	28	21	3	4	90-30	66	+27
2. AS VLADIM.	28	20	4	4	80-23	64	+25
3. TRIC. ROŞU	27	16	4	7	77-36	52	+13
4. LIPOVA	28	14	4	10	76-44	46	+4
5. TÂRNOVA	27	14	3	10	42-44	45	+3
6. ROMVEST	27	13	3	11	55-61	42	0
7. INEU	27	13	3	11	41-48	42	0
8. PÂNCOTA	27	11	7	9	45-44	40	-2
9. CERMEI	27	11	6	10	52-50	39	-3
10. GLORIA AR.	27	11	5	11	47-42	38	-4
11. CURTICI	28	11	5	12	50-55	38	-4
12. CH. CRIŞ	28	10	4	14	-63-68	34	-5
13. SEBIŞ	28	10	2	16	42-57	32	-10
14. NĂDLAC	28	9	5	14	46-65	32	-7
15. DOROBANŢI	28	9	3	16	42-63	30	-15
16. ZĂDĂRENI	28	7	7	14	49-72	28	-14
17. SOCODOR	27	8	4	15	35-78	28	-14
18. CFR ŞAGU	27	7	4	16	46-60	25	-14
19. V. CEASURI	27	6	4	17	35-73	22	-20

ÎNTRE CEZAR...

TOP & ANTI TOP

1. **AC RECAŞ.** Cu două succese în 4 zile, marcând şi 14 goluri în aceste jocuri, băieţii lui Mircea Becheru se pot considera deja la baraj!

2. **CFR CARANSEBEŞ.** Victorie mare a feroviarilor în faţa Caromet-ului, trupa lui Dan Firiţeanu scoţând astfel concitadina din cursa pentru cuparea locului întâi.

....

7269. **ŞOIMII TEXTILA.** Al doilea eşec pe teren propriu în acest retur! Cu aripile frânte, Şoimii n-au decât să se gândească la sezonul viitor.

...

8882. **VULTURII LUGOJ.** De mult n-a mai apărut această echipă în topul nostru. N-o putem neglija acum, după ce-a încasat 10 goluri pe teren propriu. Probabil că s-a lansat într-o cursă de urmărire a celor de la Poiana Mărului, obiectivul fiind cine primeşte mai multe goluri!

...ŞI MĂGAR

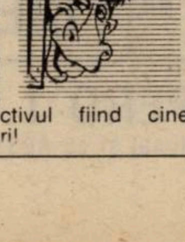

div. C CARAS

„TUNARII" AU REALIZAT SCORUL RUNDEI

MUNDUS CARANSEBEŞ - MUNCITORUL REŞIŢA 2-0 (2-0)

Au marcat: Lăzărescu (24), Hanţu (24).

Arbitri: Gh. Gril - E. Mărcuceanu, S. Sandu (toţi din Bocşa).

METROPOL TIROL - MINERUL MOLDOVA-NOUĂ 1-3 (1-1)

Au marcat: Giuveric (43) - Diaconu (35, 69), Luca (90).

Arbitri: G. Tiuch - D. Mihart, M. Lungocea (toţi din Caransebeş).

CANTARA CICLOVA - MINERUL OCNA DE FIER 2-1 (1-0)

Au marcat: Băcilă (22), Todireanu (82) - Ungureanu (12).

Arbitri: L. Glogoviceanu - I. Ionel, P. Vulpe (toţi din Reşiţa).

DUNĂREA MOLDOVA-NOUĂ - METALUL TOPLEŢ 1-1 (0-1)

Au marcat: Ciobotaru (42) - Gh. Cunicel (48 - autogol)

Arbitri: A. Novac - D. Miholcea, P. Gaşpar (toţi din Bocşa).

CS ORAVIŢA - MINERUL NERA BOZOVICI 1-0 (1-0)

A marcat: Rediu (43). Eliminaţi: Rediu şi Lepa (ambii de la CS Oraviţa).

Arbitri: D. Iacob - V. Botezatu (ambii din B. Herculane), I. Marcovici (Reşiţa).

ARSENAL REŞIŢA - MINERUL COZLA 4-0 (1-0)

Au marcat: Cărăgin (12), Iancovici (72), Ababei (78, 84).

Arbitri: M. Vărzan - R. Orneanu, A. Solomon (toţi din Caransebeş).

Jocurile **Energia Poiana Mărului - Forest Zăvoi** şi **Metalul Oţelu Roşu - Bistra Glimboca** au fost reprogramate pentru data de 30 aprilie din cauza căderilor masive de zăpadă care au făcut terenurile impracticabile. Meciul **Bistra Glimboca - Dunărea Moldova Nouă** se va disputa la 7 mai.

ALEX. IZVERNARI

ETAPELE VIITOARE

Et. 27 (miercuri, 23 aprilie): Minerul M.N. — Arsenal (0-0); Glimboca — Caromet (1-3); Zăvoi — Ciclova (1-2); Bozovici — Dunărea (0-3); CFR C-sebeş — Energia (1-0); Topleţ — Metalul O.R. (1-3); Ocna de Fier — Metropol (2-3); Cozla — Mundus (1-3); Muncitorul — CS Oraviţa (0-2).
Et. 28 (sâmbătă, 26 aprilie): Metalul O.R. — Bozovici (2-0); Ciclova — CFR C-sebeş (0-5); Energia — Glimboca (0-1); Cozla — Minerul M.N. (0-0); Dunărea — Muncitorul (0-2); Arsenal — Ocna de Fier (0-1); Mundus — CS Oraviţa (0-1); Caromet — Topleţ (3-0); Metropol — Zăvoi (0-3).

CLASAMENT

1. CFR C_SEBEŞ	26	21	3	2	60-12	66	+27
2. METALUL OR	25	19	3	3	76-17	60	+24
3. CAROMET	26	19	0	7	81-18	57	+18
4. ORAVIŢA	26	18	3	5	69-14	57	+15
5. MINERUL MN	26	17	4	5	71-24	55	+19
6. MUNCITORUL	26	15	3	8	43-28	48	+9
7. ARSENAL	26	13	6	7	51-24	45	+6
8. DUNĂREA MN	25	11	4	10	46-35	37	-5
9. MUNDUS	26	9	6	11	56-28	33	-6
10. ZĂVOI	25	9	2	14	29-44	29	-10
11. CICLOVA	26	9	2	15	26-60	29	-10
12. BOZOVICI	26	7	4	15	31-47	25	-14
13. COZLA	26	7	4	15	32-52	25	-11
14. METROPOL	26	8	1	17	33-84	25	-14
15. OCNA	26	7	1	18	33-63	22	-17
16. TOPLEŢ	26	6	3	17	26-55	21	-18
17. GLIMBOCA	24	6	3	15	23-82	21	-15
18. ENERGIA	25	3	2	20	16-115	11	-25

Un derby de valoarea unui eşalon superior

CAROMET CARANSEBEŞ - CFR CARANSEBEŞ 0-1 (0-1)

Stadion "CAROMET", teren bun, timp frumos, spectatori 1.500
Arbitrii: M. Medar - Gh. Surdu, M. Păunescu (toţi din Reşiţa)
Cartonaşe galbene: Buligă, Creţu, Neagu, Slătaru, Păsulă - Ambruş, Mateiaş, Manicea.
CAROMET: Doran (cpt) - BULIGĂ - Costea (46, D. Mălăescu), Dogaru, Creţu - Neagu, Slătaru, Păsulă, Drăghici (60, Păuliş) - M. Puiu (76, C. Crişan), Bojin (58, Semcici).
Antrenor: Sevastian Bica. Pe bancă: Radu, Botnariuc, Liţu.
CFR: AMBRUŞ - Poienariu - Ardelean, Mateiaş, Posipal (75, Anghel), Boterez - Stroia (M. Balea), G. BALEA, D. IANU - Lozici (77, Moacă), Manicea.
Antrenor: Dan Firiţeanu. Pe bancă: Marcu, Ghiorghiosu, Paulescu, Calofir.
A marcat: G. BALEA (min. 43), din penalty, acordat pentru un henţ comis de juniorul Creţu la o gafă a propriului portar.
Jucătorul meciului: D. IANU.

● Cu toate că în cursul meciului s-au acordat 8 cartonaşe galbene, partida s-a desfăşurat într-o notă de sportivitate, dar nu de frăţie, cele două formaţii angajându-se până la maximul posibilităţilor în căutarea victoriei. ● Deşi jocul a fost echilibrat, valoarea individuală a oaspeţilor, dintre care îl remarc în mod special pe D. Ianu, de departe cel mai bun de pe teren, şi-a spus cuvântul, ei conservând prin pase avantajul luat din prima repriză. ● Gazdele, doar prin impetuozitatea atacanţilor, nu au reuşit nici măcar un rezultat de egalitate, Slătaru, Păuliş şi Mălăescu ratând copilăreşte.

ALEXANDRU SILVĂŞAN (preş. CFR): **Sunt bucuros pentru victoria care ne-a fost necesară ca aerul. Altceva numai declar, deoarece nu vreau să-mi apară în presă lucruri care nu-mi aparţin".**

SEVASTIAN BICA: **"După ocaziile de gol, parcă un rezultat de egalitate era mai echitabil".**

ALEX. IZVERNARI

Furtună în divizia C Arad

Ca evenimentele de la clubul UTA să nu constituie un fenomen singular, iată că şi la nivelul fotbalului diviziei C Arad au apărut câteva situaţii demne de semnalat.

În cotidianul arădean "Adevărul", arbitrul Victor Ciurescu a făcut o declaraţie surprinzătoare, conform căreia arbitri sunt delegaţi la meciuri, în unele cazuri, de conducătorii echipelor şi tot aceştia sugerează şi sancţiunile pentru arbitri.

Apoi Ioan Gudiu, arbitru şi el, a reproşat comisiei de arbitri şi nu numai ei, că se petrec multe lucruri obscure, colonelul Nicu Selejan, preşedintele AJF, neputând, singur, să facă faţă atâtor situaţii.

Probabil că şi alţi arbitri ar face dezvăluiri, fiind şi ei nemulţumiţi, dar preferă să tacă pentru a nu-şi crea probleme şi a mai prinde câte un meci de arbitrat.

Chiar şi Victor Ciurescu, a dat ulterior puţin înapoi, susţinând că cele declarate colegilor de la "Adevărul" au fost făcute sub imperiul nervilor.

Pentru a afla şi părerea celeilalte părţi, ne-am adresat lui Ioan Şandor, preşedintele comisiei de arbitri, una dintre persoanele vizate.

***

REP.: **Ioane, te rog să-ţi expui punctul de vedere faţă de acuzele aduse Comisiei judeţene de arbitri a cărei preşedinte eşti.**

I.S.: În ultimul timp i s-au adus tot felul de învinuiri Comisiei de arbitri de la AJF Arad. Fără a se pomeni concret nişte nume. Atunci eu ce pot să spun?

REP.: **Cine face parte din comisia de arbitri?**

I.S.: Componenţa comisiei este următoarea: Ioan Şandor - preşedinte, Ioan Bălan - vicepreşedinte, Mircea Toderici - secretar, Claudiu Tripa şi Traian Enoiu - membri, iar subcomisia de delegări ale arbitrilor este reprezentată de Cornel Tiulea.

REP.: **Deci Tiulea este singura persoană care delega arbitri. După ce criterii?**

I.S.: După importanţa meciului şi valoarea arbitrului.

REP.: **Dar frecvenţa cu care este delegat un arbitru cine o stabileşte?**

I.S.: Tiulea împreună cu Toderici şi cu mine.

REP.: **De unde apar nemulţumirile?**

I.S.: Ne-am axat pe întinerirea lotului de arbitri. Şi vă motivez de ce! De multă vreme, din păcate, nu mai avem nici o reuşită la promovările arbitrilor din Arad în loturile A şi B. În acest sens sunt treizeci şi şase de arbitri de categoria întâi, care pot arbitra la divizia C, cărora li se adaugă arbitri divizionari. În total ar fi patruzeci şi unu de arbitri apţi pentru divizia C.

REP.: **Atunci ce reproşează arbitri?**

I.S.: Arbitri mai bătrâni nu mai sunt delegaţi aşa de des, alternând delegările lor în campionatul judeţean cu cele de la divizia C.

REP.: **Există la AJF Arad o situaţie parodoxală. În conducerea AJF-ului apar nume ale unor conducători de cluburi. Nu mai departe decât Teodor Juşcă de la Ineu...**

I.S.: Din 17 noiembrie 1996, Juşcă nu mai reprezintă interesele echipei F.C. Ineu. El este doar vicepreşedintele AJF - Arad!

REP.: **La întâlnirile săptămânale cu arbitri ai menţionat această precizare?**

I.S.: Bineînţeles! De altfel joi, când ne-am întâlnit cu delegaţii echipelor din divizia C, nici unul nu şi-a manifestat vreo nemulţumire. Ba unii au subliniat îmbunătăţirea calităţii arbitrajelor.

REP.: **Sunt convins că atunci când se întâlnesc delegaţii echipelor cu conducerea AJF-ului preferă să ocolească problemele spinoase să nu se repercuteze ceva asupra echipelor pe care le reprezintă.**

I.S.: Nu ştiu ce vrei să insinuezi, dar delegaţii echipelor Cermei şi Târnova au expus câteva probleme numai că li s-a demonstrat că nu au dreptate.

REP.: **Răbufnirilor celor doi arbitri, Victor Ciurescu şi Ioan Gudiu, ce interpretare le dai?**

I.S.: Victor Ciurescu, când a fost audiat de comisia de disciplină, a declarat că atunci când a făcut aceste afirmaţii a fost la mare supărare. Cu toate acestea, noi l-am oprit de la delegări până la sfârşitul campionatului conform articolului 68, punctul E. Ioan Gudiu a fost şi el reţinut de la delegări până când va aduce dovezi la afirmaţiile făcute. Când le va prezenta va putea din nou să arbitreze.

REP.: **Voi, cei din comisia de arbitri, nu aveţi nimic să vă reproşaţi?**

I.S.: Eu zic că deocamdată nimic. Este adevărat că la unele jocuri arbitrii tineri mai greşesc, dar vom merge în continuare pe mâna lor, pentru a avea cât mai multe meciuri la activ, în ideea de a se prezenta cât mai bine la examenul de categorie. Vor fi zece candidaţi la concurs. Sperăm cel puţin doi - trei dintre ei să reuşească.

REP.: **Se spune că există un clan, de fapt un trio, care face şi desface totul în divizia C Arad: Şandor - Vătran - M. Toderici...**

I.S.: Sunt aprecieri false care nu-şi au rostul!

OVIDIU PĂCURARIU

Tică Gorduna a fost demis

La terminarea meciului Şoimii Textila-Comloş (scor 2-3), profesorul Tică Gorduna, care a preluat echipa gazdă în vara anului trecut, a fost anunţat că se renunţă la serviciile lui. Această măsură vine din partea conducerii, fără să fi avut loc nici un conflict între părţi, despărţirea făcându-se într-o atmosferă perfect amiabilă. Despre decizia amintită, nea Tică ne-a spus: **"Nu sunt surprins de această decizie, pentru că schimbările de antrenori sunt la modă. Tot un asemenea moment l-am mai trăit la Tomnatic, în urmă cu aproape 4 ani. Ca şi atunci, mărturisesc că port aceeaşi stimă şi consideraţie conducerii clubului, cu care am avut relaţii dintre cele mai bune. De asemenea, port acelaşi respect şi jucătorilor, aşa cum au făcut şi ei faţă de mine, tuturor dorindu-le numai succese".**

Între timp, cei care conduc destinele respectivei echipe au luat legătura cu Octavian Foale. Acesta şi-a amânat verdictul pentru o săptămână, interimatul urmând să fie asigurat de Nova Draghici. Iată şi bilanţul echipei Şoimii Textila sub conducerea lui Gorduna: 27 19 2 6 65-37 59 +17.

FĂRĂ PRELUARE

Sorin Pârvuţ împuşcă o minge

Fostul component al echipei Auto FZB, Sorin Pârvuţ, actualmente producător de echipament sportiv prin firma "Opus", un nelipsit al meciurilor de fotbal de orice categorie, dar şi un pasionat vânător, a făcut-o de oaie săptămâna trecută. La partida Telecom - Electromotor, jucată în Freidorf, Sorin a stat în tribună cu arma la picior. Supărat că la acel joc lipsea clientul său Ion Puşchiţă - preşedintele echipei Electromotor - a găsit de cuviinţă să împuşte mingea cu care se antrenau cei de la Electromotor. Arma din dotare este cu aer comprimat. Atenţie, nu vă jucaţi cu Sorin-Dificilul!

Doru Banu îl bate pe Toto Faimoc

După cum v-am mai informat, Doru Banu a renunţat să mai joace în Divizia C la AC Recaş, devenind arbitru. Totodată, Doru - zis Cadarcă - este administratorul bazei sportive de la Recaş şi antrenor la echipele de copii şi juniori din localitate. Cum un alt fost fotbalist conduce tot o echipă de copii, este vorba de Toto Faimoc, echipele lor s-au întâlnit într-un amical Recaş - Auto. Au învins elevii lui Banu, cu 4-1.

O practică mai veche

Deşi cu alte ocazii am mai făcut referire la o meteahnă mai veche a AJF Timiş, adică la cumulul de funcţii de care se prevalează mai mulţi slujitori ai fotbalului, o mai facem o dată. Poate că în nici o altă parte nu se poartă moda atât de clar ca în Timiş. Mai precis, sunt conducători de echipe şi arbitri în acelaşi timp, apoi antrenori-observatori, jucători-arbitri, conducători-observatori.

Unii sunt refuzaţi pentru anumite funcţii (mai ales în cazul observatorilor), cum ar fi C. Deliu sau D, Poenar, menţinându-se în schimb cei cu temelii sănătoase...

Debutant în Divizia C la 13 ani

Dacă în urmă cu 6 luni mai toate echipele dădeau din colţ în colţ în ceea ce priveşte problema juniorilor, iată că acum cei ce vor cu adevărat să-şi crească proprii juniori au început să o facă. În echipa liderului C Timiş, AC Recaş, a apărut un nume nou. Este vorba de Zoltan Feher, în vârstă de 13 ani! Succes!

Cornel Avram refuză arbitrii

Conform unei idei autohtone, şi arbitrii trebuie să aibă echipa lor de fotbal. Şi "cavalerii" din Timiş şi-au format o asemenea grupare, care se numeşte Mehala şi participă în campionatul municipal, fapt care a dat naştere mai multor controverse. Conducătorul acestei echipe nu putea fi altul decât Ion Diaconu, zis Plăvanul, omul care se ocupă cu delegările "fluieraşilor". De curând, un component al acestei echipe, Cornel Avram (arbitru în lotul B) a intrat în conflict cu conducerea. Se zice că şi acolo echipa se face după ureche, ochi frumoşi şi delegări. Cornel (care şi-a luxat un picior la o partidă a echipei sale) refuză să mai îmbrace tricoul de arbitru-jucător până se va face ordine la clubul mahăleanţ.

Derby cu VIP-uri

La meciul decisiv, care ar putea stabili campioana judeţului Caraş, a fost prezent tot staff-ul societăţii comerciale al cărei nume îl poartă şi echipa (managerii D. Cojocaru şi P. Poneţchi, liderii sindicali), precum şi primarul Ioan Mura, cel care a încercat să medieze protocolul CFR - Mundus Caransebeş. Dacă echipa lui Dan Firiţeanu nu va înregistra sincope, atunci primarul va putea bifa una dintre promisiunile sale electorale.

Rectificare

Am revăzut pe video faza accidentării lui Manole, care a necesitat imobilizarea sa în ghips. Trebuie să facem o corectură referitoare la Zah, atacul acestuia fiind la minge, arbitrul Sorin Costachi procedând corect în aprecierea fazei.

RASPUŢIN

inedit

Gigi Rouă:

"Crucea pe care se jură la Reşiţa am găsit-o la Vojvodina"

Gigi Rouă este o figură insolită în peisajul fotbalistic reşiţean, el fiind de aproape 30 de ani maseurul echipei CSM Reşiţa. Apartenenţa lui la gruparea din Valea Domanului nu a însemnat însă că el n-a "extra-profesat" şi cu alţi fotbalişti, ajutându-i pe absolut toţi cei care i-au solicitat sprijinul. Printre ei s-a numărat şi subsemnatul. Aşa că iată-l pe Gigi Rouă în faţa primului său interviu "in extenso".

REP: **Îţi mai aduci aminte, Gigi, că în 1992 ai fost singurul care ai crezut că Reşiţa va avea echipă în prima divizie? Acum, în acest campionat, presimţi acelaşi lucru?**

GR: Păi, fără falsă modestie din partea noastră, pot zice că această echipă din Reşiţa este îndreptăţită, prin valoarea pe care o are, să promoveze în primul eşalon. Sunt convins că vom promova, clar, chiar şi fără sprijinul de care se tot vorbeşte! Valoarea echipei îşi va spune cuvântul, iar iubirea pentru Reşiţa şi pentru fotbal nu poate fi împiedicată de nimeni şi de nimic!

REP: **Am observat că înaintea fiecărui meci jucătorii reşiţeni se strâng în jurul tău pentru un anume "ritual'. Despre ce este vorba?**

GR: La prima vedere poate părea un lucru bizar, dar eu deţin din anul 1995, când am fost în turneu în Vojvodina, o cruce. Am găsit-o pe un teren de fotbal. Înaintea fiecărei partide, jucătorii, cu mâna pe cruce, jură şi se roagă pentru victorie şi pentru ca să iasă din teren sănătoşi. Este o chestiune normală, ortodoxă, caracteristică unor creştini ce suntem.

REP: **Şi, în acest retur, cu excepţia Clujului, aţi ieşit mai mereu învingători...**

GR: Poate părea curios, dar, la Cluj, când am luat cele două goluri în finalul primei reprize, eu eram deja la vestiare să pregătesc preparatele pentru băieţi. Crucea era cu mine... Iar înaintea meciului n-am avut timp pentru jurământ.

REP: **Nici ca Vali Ciucur să pună mâna pe cruce... Ştiu că rolul unui maseur este mai pregnant evidenţiat în vestiar. Pe teren, el dă doar un "şpriţ" şi gata. Poate ne dai ceva detalii despre ce face Gigi Rouă ca echipa să se prezinte la fiecare joc în plenitudinea forţelor.**

GR: Ar trebui să povestesc foarte mult. La şcoală, la Bucureşti, am avut un profesor deosebit în persoana lui Victor Stănculescu. Reputatul antrenor şi psiholog m-a iniţiat în tainele masajului şi tot el mi-a spus că, fără falsă modestie, rolul maseurului la o echipă este poate cu puţin peste cel al celorlalţi din staff-ul tehnic. Un maseur trebuie să simtă pulsul echipei, să facă din jucător un om care nu ştie ce este oboseala sau "sfârşeala", cum spunem noi.

REP: **Se spune că dispui de anumite tehnici...**

GR: La noi în echipă eu merg pe tratamentele aşa-zise vechi. Cu împachetări în parafină, cu masaje la care folosesc unguente adecvate fiecărei afecţiuni a unui jucător sau a unui singur segment din corpul respectivului. După mine, parafina face mai mult decât oricare dintre sistemele de fizioterapie actuale.

REP: **Eşti un maseur echilibrat. L-ai urmat pe Vasile Weiss, care a aruncat în tribună, la Timişoara, o sticlă după ce lângă el a explodat o petardă. Iată că şi Mişi Zsizsik, maseurul Gloriei a fost suspendat. Tu n-ai fost implicat în probleme de această natură?**

GR: Fiind unul din cei mai vechi maseuri din ţară, sunt cunoscut de mai toată lumea. Pot să enumăr mulţi maseuri care sunt ucenici de-ai mei. Pot să spun că multe am învăţat de la Vasile Weiss, unul dintre cei mai buni meseriaşi din ţară. La acel meci i-au cedat nervii, dar eu de la el am luat numai ce a fost bun, răul l-am lăsat pentru alţii. N-am avut niciodată conflicte cu nimeni şi sunt convins nu voi avea nici de acum înainte! După mine, e aici şi un aspect ce ţine de educaţie.

REP: **Ce fotbalişti mari ţi-au simţit, pe pielea lor, "mângâierile?**

GR: Începând cu Florică (n.n. Florea), Atodiresei, Georgevici, Dudu Georgescu, Panduru, Beldeanu, Constantin, Ilieş... Ar fi o listă lungă...

REP: **Şi care sper să nu se încheie prea curând, la ea adăugându-se nume ce aşteaptă consacrarea în fotbalul românesc, şi anume, mai precis, în Divizia naţională!**

GR: Să dea Domnul!

A consemnat

PETRU FUCHS

Când citiţi
MAGNET
nu mai întrebaţi, intraţi...

MERCATO

■ În sezonul viitor noul antrenor al Sampdoriei va fi argentinianul **Cezar Luis Menotti**, el urmând să semneze zilele acestea contractul cu clubul genovez. Reamintim că Menotti a condus naţionala Argentinei spre primul titlu mondial, în anul 1978.

■ **Roberto Baggio** a primit o ofertă de la Atletico Madrid. "Il Codino" a declarat că nu va lua nici o hotărâre până nu va şti exact viitorul lui **Sacchi**! Dacă actualul antrenor al Milanului va pleca ar exista posibilitatea ca Baggio să rămână în curtea lui **Silvio Berlusconi**.

■ AC Parma este interesată de achiziţionarea germanului **Jürgen Klinsmann**. Dar atacantul lui Bayern München nu se va pronunţa decât în vară.

CULESE DE PE STADIOANELE SERIEI A

● Argentinianul **Abel Balbo** a marcat sâmbătă al 7-lea gol în poarta internaţionalului **Francesco Toldo**, de la Fiorentina.

● Doi jucători au punctat în această etapă pentru prima dată în Serie A. Este vorba de **Giovanni Cornacchini** (Vicenza), în vârstă de 32 de ani şi **Alessandro Pierini** (Udinese), 24 de ani!

● **Sandro "Cobra" Tovalieri** a marcat a 5-a etapă consecutiv sau, dacă vreţi, este autorul a 5 din ultimele 8 goluri reuşite de Cagliari.

● Suporterii lui AC Milan devin tot mai nerăbdători. În pofida apelurilor făcute de antrenorul **Arrigo Sacchi** şi de preşedintele **Berlusconi**, în tribunele stadionului Giuseppe Meazza au putut fi observate o mulţime de inscripţii care scoteau în evidenţă nemulţumirile fanilor faţă de rezultatele şi jocul favoriţilor din ultima perioadă. A fost contestat vehement şi vicepreşedintele Adriano Galliani. Tifosi din Curva Sud s-au aflat chiar în grevă în jocul cu Piacenza, refuzând să-şi încurajeze idolii.

● Udinese n-a mai primit gol de 448 de minute! Cu toate acestea portarul **Massimiliano Caniato**, cel care a apărat buturile friulanilor în jocul cu Parma, inlocuindu-l pe titularul **Luigi Turci** (operat la genunchi) nu are un salariu prea exaltant, fiind retribuit cu doar 2,5 milioane de lire pe lună!

● Brazilianul **Joubert Beto**, operat de menisc, a plecat în Brazilia, fără permisiunea celor din conducerea clubului şi va suporta o nouă sancţiune.

● În jocul cu AC Milan a fost dictată a 7-a lovitură de pedeapsă împotriva lui Piacenza. Din precedentele 6 portarul **Massimo Taibi** a parat 4. De data aceasta a fost salvat de bară!

NOI TIFOSI DEL MILAN SEMPRE
VOI GIOCATORI DEL MILAN QUANDO VOLETE
WEAH

Weah este la pământ, la fel ca şi echipa sa, iar suporterii au uitat rapid nenumăratele succese din sezoanele trecute

Numărul total al penalty-urilor ratate în acest sezon a ajuns la 23, din totalul de 89 acordate.

● În 80 de meciuri arbitrate în prima ligă **Pierluigi Collina** a eliminat până acum 34 de jucători. Ultimii doi pe care acesta i-a trimis mai repede la vestiare au fost, duminică, elevii lui **Nevio Scala, Matrecano** şi **Giunti**.

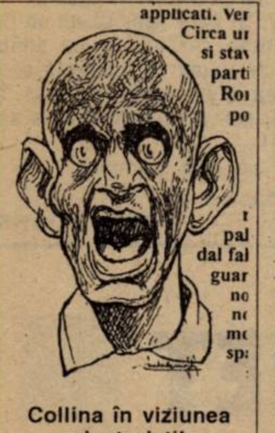

Collina în viziunea caricaturiştilor italieni

CONTINUA IL MOMENTO MAGICO DELL' UDINESE

● În numai 8 zile formaţia lui Zaccheroni a administrat 5 goluri primelor două clasate, pe terenul acestora, fără să primească vreunul! Cine se gândea că după acel sec 3-0 de pe "Delle Alpi", de duminica trecută, va urma acum... **PARMA - UDINESE 0-2: Pierini (67), Bierhoff (88 - penalty)**. Gazdele veneau după 7 victoriii consecutive pe Ennio Tardini, fiind echipa cu doar 6 goluri încasate în faţa propriilor fani. 26.000 de spectatori au asitat la o încleştare destul de dură, arbitrul Bolognino arătând de 9 ori cartonaşul galben! Elevii lui Carlo Ancelotti au evoluat la nivelul aşteptărilor doar în partea a doua a primei reprize, când portarul Caniato a avut câteva intervenţii reuşite. Finalul meciului a fost însă la discreţia oaspeţilor, Buffon având un reflex de zile mari la o lovitură de cap a lui Oliver Bierhoff. În Serie A, friulanii au învins până acum doar o singură dată la Parma, 1-0 în ediţia 1993-'94.

● Cele 3 echipe angrenate în cupele europene, au jucat sâmbătă, obţinând victorii. **BOLOGNA - JUVENTUS 0-1: Boksici (41)**. Chiar dacă a jucat şi acum fără Torricelli, Del Piero şi Padovano, Juve a avut tradiţia de partea sa, nemaicunoscând eşecul la Bologna în ultimele 10 confruntări (5 victorii şi 5 remize). Sub privile a 38.000 de spectatori şi a selecţionerului squadrei azzurra, Cesare Maldini, cele două echipe nu au oferit un joc prea spectaculos, animat însă de fenomenalul gol al croatului Boksici, după un slalom demn de Alberto Tomba, prin toată defensiva gazdelor. Peruzzi a avut câteva intervenţii de efect, două chiar cu capul, din plonjon, în afara careului mare! A fost a 19-a victorie a liderului pe terenul emilianilor şi a 6-a externă în actuala ediţie şi cel de-al 24-lea scudetto este tot mai aproape!

● **FIORENTINA - ROMA 2-1: Robbiati (6), Petruzzi (36 - autogol) - Balbo (76)**. Un meci considerat de presa italiană drept un baraj pentru o eventuală participare în Cupa UEFA. Roma a jucat slab în prima repriză, trezindu-se doar după introducerea pe gazon a lui Totti şi Di Biagio. Baiano a avut şansa unui 3-1, şutând în bară, dar la fel de adevărat este faptul că francezul Candela ("cap" în transversală) putea amuţi arena Artemio Franchi!

● În al 3-lea meci consecutiv disputat pe San Siro biata trupă a lui Sacchi a obţinut finalmente un punct! **MILAN - PIACENZA 0-0**. Dominarea gazdelor n-a fost concretizată şi pe tabela de marcaj, acestea nereuşind să marcheze nici măcar din penalty, Albertini şutând în bară (min. 39). Roberto Baggio a fost un pericol permanent doar în primele 45 de minute, după care în mitanul secund a dispărut din joc. Portarul oaspeţilor, Taibi (un posibil milanez din vară) şi-a făcut din nou cu brio datoria, chiar dacă i-a avut în faţă şi pe Weah sau Savicevici (din min. 46).

● Ultima nocturnă a sezonului s-a încheiat cu un triumf al oaspeţilor **NAPOLI - ATALANTA 0-1: Inzaghi (20)**. După o partidă cenuşie, fără prea multe emoţii la cele două porţi, Atalanta a izbutit să repete isprava de acum 41 de ani, când în martie 1956 obţinea prima şi ultima victorie la Napoli (scor 3-0). În ultimele 7 întâlniri directe în sud cei din Bergamo au pierdut de fiecare dată, golaverajul în aceste partide fiind grăitor: 1-14!

● Festival de goluri pe Olimpico. **LAZIO - REGGIANA 6-1: Signori (11 - penalty), Nedved (15, 66), Protti (21, 32, 36) - Simutenkov (42)**. În minutul 36, când tabela de marcaj indica scorul de 5-0, suporterii lui Lazio se gândeau că favoriţii lor vor egala (sau chiar depăşi) cea mai netă victorie obţinută în istoria participărilor în prima ligă, 9-1 cu Modena, din ediţia 1931-'32! În continuare însă furia băieţilor lui Dino Zoff s-a potolit, Reggiana mai ratând şi un penalty, prin Simutenkov (min. 70), după un henţ al lui Chamot, care a şi fost eliminat.

● Oamenii lui Guidolin s-au simţit mai bine pe teren neutru. **VICENZA - PERUGIA 4-1: Ambrosetti (24), Cornacchini (28), Otero (37), Beghetto (46) - Goretti (66)**. S-a jucat la Reggio Emilia, terenul alb-roşilor fiind suspendat. Conturile s-au încheiat după mai bine de o jumătate de oră de joc, când Perugia s-a văzut condusă cu 3-0, aflându-se încă din min. 12 în 10, după eliminarea lui Matrecano. A mai văzut apoi cartonaşul roşu şi Giunti (tot din teamul lui Scala) - min. 73.

● **SAMPDORIA - VERONA 0-0**. Oaspeţii au cucerit un punct pe Luigi Ferraris după 10 ani, în '86-'87 consemnându-se tot un 0-0! A fost un asediu continuu la poarta excelentului Guardalben, fără complexe în faţa lui Mihajlovici (revenit după accidentare), Mancini şi Montella.

Duminică este pauză în Serie A, miercuri, 30 aprilie, disputându-se la Napoli meciul Italia - Polonia, în preliminariile C.M. '98.

SANDU USUSAN

L'EROE della giornata

IGOR PROTTI

- ● s-a născut la 24 septembrie 1967, la Rimini
- ● are 1.70 m înălţime şi 74 kg
- ● a debutat în prima ligă la 4 septembrie 1994, în tricoul lui Bari (0-1 cu Lazio)
- ● a evoluat la Rimini, Livorno, Virescit (în Serie C1), Messina, Bari (în Serie B), promovând cu ultima echipă, transferându-se apoi în toamna lui '96 la Lazio
- ● ultimul hat-trick l-a realizat la 17 septembrie '95, în meciul Bari - Lazio, scor 3-3.

GOLGETERII

19 goluri: Inzaghi (Atalanta - 3 din penalty);
18 goluri: Montella (Sampdoria - 3p)
15 goluri: Balbo (Roma - 5p)
14 goluri: Tovalieri (Cagliari - 3p)
13 goluri: Mancini (Sampdoria); Otero (Vicenza - 4p);
12 goluri: Djorkaeff (Inter - 5p); Signori (Lazio - 4p);

CALCIO Serie A

1. JUVENTUS	28	15	10	3	41-19	55	+16
2. PARMA	28	14	7	7	31-22	49	+7
3. INTER	28	12	12	4	40-27	48	+6
4. SAMPDORIA	28	12	8	8	49-39	44	+2
5. LAZIO	28	12	7	9	38-28	43	+1
6. BOLOGNA	28	12	7	9	43-35	43	+1
7. UDINESE	28	11	8	9	39-34	41	-1
8. VICENZA	28	10	9	9	39-33	39	-6
9. FIORENTINA	28	9	12	7	36-30	39	-6
10. ATALANTA	28	10	9	9	37-35	39	-3
11. MILAN	28	10	7	11	36-37	37	-5
12. ROMA	28	9	9	10	40-39	36	-6
13. NAPOLI	28	7	13	8	30-35	34	-8
14. PIACENZA	28	5	14	9	21-33	29	-10
15. CAGLIARI	28	6	9	13	33-46	27	-18
16. PERUGIA	28	7	6	15	34-53	27	-15
17. VERONA	28	5	8	15	33-52	23	-16
18. REGGIANA	28	2	13	13	25-48	19	-23

Etapa viitoare A

Duminică, 4 mai, ora 17.00: Atalanta - Parma (0-0); Inter - Vicenza (1-1); Juventus - Sampdoria (1-0); Perugia - Fiorentina (1-4); Piacenza - Bologna (1-1); Reggiana - Cagliari (1-1); Roma - Lazio (0-0); Udinese - Milan (1-2); Verona - Napoli (0-1)

SERIE B

BARI - SALERNITANA 2-1: Ventola (13), Giorgetti (90) - Ricchetti (32). A 3-a victorie a pugliezilor în faţa celor din Salerno, primele două fiind consemnate în anii '50! **CASTEL DI SANGRO - REGGINA 1-0:** Spinesi (45); **CHIEVO - GENOA 1-1:** Cossato (73) - Pisano (33 - penalty). Chievo n-a mai pierdut de 17 etape, sau mai precis de la începutul lui decembrie anul trecut, 1-2 cu Ravenna; **COSENZA - CREMONESE 2-1:** Guidoni (14, 90) - Mirabelli (65); **LUCCHESE - PESCARA 1-0:** Rastelli (34). Este a doua victorie a celor din Lucca în ultimele 11 etape; **PADOVA - BRESCIA 2-0:** Sotgia (44), Lucarelli (65). Eşec al lombarzilor după două luni şi jumătate; **PALERMO - CESENA 0-1:** Hubner (90). Este prima victorie a Cesenei în Sicilia, după 7 remize şi 5 înfrângeri; **RAVENNA - LECCE 0-0**; **TORINO - FOGGIA 1-1:** Florijancici (7) - Colacone (40). În 11 jocuri gazdele au triumfat doar o singură dată! **VENEZIA - EMPOLI 0-0.** Oaspeţii n-au mai pierdut de 8 runde, obţinând în acest interval 5 victorii. Unica partidă între cele două formaţii, la Venezia, s-a disputat în mai 1949, scor 5-0 pentru gazde.

CALCIO Serie B

1. BRESCIA	30	16	8	6	41-25	56	+14
2. LECCE	30	13	11	6	42-33	50	+5
3. EMPOLI	30	13	10	7	39-31	49	+4
4. RAVENNA*	30	13	10	7	35-25	46	-2
5. GENOA	30	10	14	6	42-23	44	+2
6. BARI	30	10	14	6	40-30	44	-1
7. PESCARA	30	11	11	8	38-29	44	+2
8. TORINO	30	11	10	9	38-33	43	-2
9. CHIEVO	30	9	16	5	34-30	43	-2
10. FOGGIA	30	10	10	10	31-32	40	-5
11. PADOVA	30	8	13	9	33-35	37	-8
12. REGGINA	30	9	10	11	30-34	37	-8
13. VENEZIA	30	8	12	10	34-35	36	-12
14. C.DI SANGRO	30	9	6	15	19-35	33	-15
15. CESENA	30	7	11	12	26-33	32	-10
16. LUCCHESE	30	7	11	12	23-33	32	-16
17. COSENZA	30	8	8	14	33-44	32	-13
18. SALERNITANA	30	7	11	12	21-34	32	-10
19. PALERMO	30	5	14	11	30-40	29	-19
20. CREMONESE	30	6	10	14	21-36	28	-17

*) echipă penalizată cu 3 puncte

Etapa viitoare Serie B

Sâmbătă, 26 aprilie, ora 21.30: Pescara - Venezia (0-2); **Duminică, 27 aprilie, ora 17.00:** Brescia - Ravenna (1-2); Cesena - Cosenza (0-1); Chievo - Empoli (1-2); Cremonese - Bari (0-0); Genoa - Castel di Sangro (0-1); Lecce - Lucchese (3-3); Reggina - Foggia (0-1); Salernitana - Padova (1-1); Torino - Palermo (0-1).

CAGLIARI - INTER 1-2 (0-1)

Stadion Sant'Elia, spectatori 25.000.
Arbitru: Emilio Pellegrino (Barcellona P. Gotto), 38 de ani, 47 de jocuri arbitrate în Serie A, 23 de succese ale gazdelor, 16 remize, 8 succese ale vizitatorilor, 17 penalty-uri dictate, 13 cartonaşe roşii acordate.
Cartonaşe galbene: Winter, Villa, Sanna, Fresi, Pancaro.
CAGLIARI: Sterchele - Minotti - Pancaro, Villa, Bettarini - Sanna (58, Tinkler), Berretta (77, Lonstrup), O'Neill - Muzzi (65, Cozza), D. Silva, Tovalieri.
INTER: Pagliuca - Angloma, M. Paganin, Galante, Pistone (87, Di Napoli) - Zanetti, Ince, Berti (58, Bergomi), Winter (46, Fresi) - Zamorano, Branca.
Au marcat: ZAMORANO (min. 41), cu o splendidă lovitură de cap, de la 12 metri, după o centrare a lui Ince; INCE (min. 50), cu o superbă foarfecă de la 4-5 metri, după o aşezare cu capul a lui Zamorano; TOVALIERI (min. 79), cu capul din apropiere, după o centrare a lui Bettarini şi o prelungire cu capul a lui O'Neill.

Se complică viaţa insularilor

● Oaspeţii s-au prezentat în Sardinia fără Ganz şi Djorkaeff, ultimul având probleme personale, băieţelul său, Sacha, de 3 ani, fiind internat în spital, contactând o bronşită ● Prima mare ocazie de gol au avut-o insularii, mingea trimisă de Muzzi, fiind deviată de Pagliuca în bară. De altfel, portarul milanezilor a avut o nouă prestaţie la înălţime, aşa cum ne-a obişnuit în ultima vreme ● În doar nouă minute Inter a punctat de două ori şi soarta meciului părea hotărâtă ● Finalul a fost însă dramatic, gazdele năpustindu-se spre poarta nerazzurrilor, mai ales după golul lui Tovalieri. În ultimele secunde a avut loc un duel în careu între acesta şi Angloma, atacantul lui Cagliari reclamând penalty ● Este a treia înfrângere pe teren propriu a echipei lui Mazzone, care în faţa Interului n-a prea avut sorţi de izbândă, câştigând doar 4 din cele 23 de confruntări în Sardinia ● Elevii lui Hodgson mai speră la locul doi şi la o participare în Champions League, în timp ce roş-albaştri vor evita cu greu retrogradarea.

ANGLIA

CAMPIOANA E CU O MÂNĂ PE TITLU!

Campioana en-titre Manchester United a reuşit un pas uriaş în tentativa de a cuceri al 4-lea titlu în Premier League în 5 ani, triumfând categoric în derby-ul sezonului, disputat sâmbătă dimineaţa la Anfield Road.

În runda a 35-a, în faţa a 40.892 spectatori: **LIVERPOOL - MANCHESTER UTD. 1-3: John Barnes (19, "cap" în urma unui corner) - Gary Pallister (13 şi 42, ambele cu capul, la cornerele executate de Beckham), Andy Cole (63, "cap")**. Deşi cu un singur succes în ultimele 9 vizite la marii lor rivali din nord-vest, campionii au profitat de naivităţile hilare ale defensivei "cormoranilor", portarul David James repetând evoluţia penibilă de la Paris St. Germain. Până la pauză ar fi putut fi chiar 1-4, dar Cole şi Cantona le-au mai lăsat o speranţă încercaţilor fani din oraşul Beatles-ilor, care aşteaptă un titlu din 1990... Momentan, degeaba Liverpool este recordmena titlurilor de campioană cucerite în Anglia, cu 18 trofee. Căci Manchester este la doar 6 ore distanţă de a urca pe locul 2 în această ierarhie, cu 11 campionate câştigate.

Au jucat, la Liverpool, **James - Mc Ateer, Kvarme, Wright, Harkness, Bjornebye - Redknapp, Thomas, Barnes - McManaman, Fowler.** Au mai intrat Collymore şi Berger. Pentru vârful Robbie Fowler acesta a fost ultimul meci în actuala ediţie, golgeterul de 21 de ani fiind suspendat în ultimele 3 etape, la Wimbledon, acasă cu Tottenham şi la Sheffield, pentru cartonaşul roşu primit miercurea trecută, în derby-ul local de pe râul Mersey: **EVERTON - LIVERPOOL 1-1: Ferguson - Redknapp**. Deja de la acest meci "roşii" se cam autoeliminaseră din cursa pentru titlu... Manchester a învins în formula **Schmeichel - G. Neville, Pallister, Johnsen, Irwin - Beckham, Butt, Keane, Scholes - Cantona, Cole**. Doar maximum 5 puncte din ultimele 4 etape le mai trebuie "diavolilor roşii" pentru reeditarea titlurilor din 1993, '94, '96. Programul lui MU: acasă cu Newcastle, West Ham şi Middlesboro, respectiv la Leicester...

Soarta lui Liverpool este împărtăşită şi de "tunarii" cu 10 titluri la activ: **ARSENAL - BLACKBURN 1-1: David Platt (18) - Gary Flitcroft (90).** 38.086 spectatori au fost amuţiţi de lipsa de fair-play a vârfului Sutton, de la oaspeţi, care a efectuat un presing ucigător la adversar imediat după ce un coleg de-al său returnase politicos din aut un balon degajat deliberat de Arsenal. În urma presingului, tuşierul a indicat un corner inexistent, din care Blackburn a egalat... Era minutul 90 şi pentru "tunari" ultimele 3 jocuri, la Coventry (s-a disputat aseară), acasă cu Newcastle şi la Derby, mai reprezintă ceva doar în ipoteza ocupării locului 2, bun de Champions League.

În faţa a 36.553 fani, "coţofenele" au făcut un pas decisiv spre Cupa UEFA: **NEWCASTLE - DERBY 3-1: Robbie Elliot (12), Les Ferdinand (52), Alan Shearer (75) - Dean Sturridge (1)**, vicecampionii repetând scorul reuşit peste săptămână: **NEWCASTLE - CHELSEA 3-1.**

Dacă Manchester e cu o mână pe titlu, în schimb în subsol apele sunt foarte tulburi. Bomba zilei a explodat în derby-ul nord-estului, în faţa a 30.106 spectatori: **MIDDLESBROUGH - SUNDERLAND 0-1**. Vârful de 19 ani **Darren Williams**, adus de la York City, a marcat în minutul 45 al doilea său gol pentru trupa lui Waddle şi Kubicki. Cu acest eşec, Boro riscă să piardă toţi cei 3 iepuri după care aleargă. Astfel, după ce miercuri au capotat în rejucarea finalei Cupei Ligii, COCA-COLA Cup, într-al 3-lea meci cu prelungiri pe care l-au disputat în numai 11 zile (!), Ravanelli&Co. s-au afundat în zona celor 3 locuri retrogradante, iar astăzi (marţi) îi aşteaptă rejucarea semifinalei Cupei Angliei, cu Chesterfield (liga a 3-a). Deşi Boro are mari şanse să acceadă în finala cu Chelsea, de pe Wembley (17 mai), au mai fost cazuri când finalista - învinsă a Cupei Angliei a căzut în acelaşi sezon din prima ligă...

După ce au pierdut restanţa la "Gaşca nebună", **WIMBLEDON - LEEDS 2-0**, "Păunii" lui Graham au mai bătut un cui în coşciugul "pădurarilor": **NOTT'M FOREST - LEEDS 1-1: Pierre van Hooydonck (6) - Brian Deane (66).** Cei 25.565 spectatori au avut probabil foarte clar în minte viziunea retrogradării din '93. Dacă o dublă câştigătoare a C.C.E. este cu un picior în liga a doua, ce să mai spunem de alb-violeţi...

"Sfinţii" şi "ciocănarii" şi-au complicat şi aceştia existenţa, remizând identic acasă. La The Dell, 15.251 spectatori au fost îngheţaţi de revenirea oaspeţilor în acest veritabil derby al subsolului: **SOUTHAMPTON - COVENTRY 2-2: Michael Evans (27**, al 4-lea său gol în doar 3 meciuri, de când a fost adus de la o echipă de liga a 3-a), **Egil Ostenstad (47) - Peter Ndlovu (62), Noel Whelan (74).** Aceeaşi evoluţie a scorului şi la Upton Park, în faţa a 24.525 fani: **WEST HAM - EVERTON 2-2: Paul Kilson (10, 32) - Michael Branch (78), Duncan Ferguson (90).**

Golul unicului internaţional irlandez selecţionat pentru Bucureşti care a înscris sâmbătă a fost insuficient "Găştii nebune": **SHEFFIELD W. - WIMBLEDON 3-1: O'Neill Donaldson (42), Orlando Trustfull (78, 83) - Jon Goodman (85).**

39.399 spectatori au urmărit două grupări frustrate în acest sezon: **ASTON VILLA - TOTTENHAM 1-1: Dwight Yorke (81) - Ramon Vega (54).**

În fine, 27.723 fani au jubilat la victoria obţinută de finalista Cupei Angliei în faţa proaspetei câştigătoare a Cupei Ligii: **CHELSEA - LEICESTER 2-1: Scott Minto (13), Mark Hughes (73) - Frank Sinclair (47, autogol)**. Cucerind miercurea trecută pentru a doua oară în istoria clubului Cupa COCA-COLA, "vulpile" de la Leicester City şi-au rezervat biletele pentru Cupa UEFA 1997-'98, o performanţă excelentă pentru o nou promovată, cotată la startul sezonului drept principala condamnată la o revenire în liga a doua. Rejucarea finalei cu Middlesbrough, adjudecată prin foarfeca lui **Claridge** din **minutul 100**, antrenorul nord-irlandez Martin O'Neill a abordat-o în formula **Kasey Kellar** (american) - **Simon Grayson, Mike Whittow, Steve Walsh (cpt.), Pontus Kaamark** (suedez) - **Mustapha Izzett, Neil Lennon** (nord-irlandez), **Gary Parker, Spencer Prior - Emile Heskey, Steve Claridge**. Dacă Leicester e deja în UEFA, Chelsea lui Petrescu mai are de lucru într-o finală cu Boro sau Chesterfield pentru un loc în Cupa Cupelor.

● Sâmbătă va fi pauză în Premier League, britanicele luptând miercuri 30 aprilie pentru un loc la C.M. Franţa '98: Anglia cu Georgia, meci la care Nostradamus a prezis un năucitor "2", iar Irlanda la Bucureşti, noi pregătindu-vă o carte de vizită a "verzilor" în ediţia viitoare a ziarului, din ziua meciului.

MIHAI COMŞULEA

CARLING PREMIERSHIP

1. MAN. UTD.	34	20	9	5	69-39	69	+21
2. ARSENAL	35	18	10	7	58-29	64	+10
3. LIVERPOOL	35	18	10	7	58-33	64	+10
4. NEWCASTLE	34	17	9	8	67-40	60	+6
5. ASTON VILLA	35	16	9	10	44-31	57	+3
6. SHEFFIELD	34	14	14	6	47-40	56	+2
7. CHELSEA	35	14	10	11	55-54	52	-2
8. WIMBLEDON	34	13	10	11	45-43	49	+1
9. TOTTENHAM	35	12	7	16	41-47	43	-8
10. LEEDS	35	11	10	14	27-37	43	-8
11. EVERTON	36	10	12	14	43-52	42	-12
12. DERBY CO.	35	10	12	13	42-54	42	-9
13. LEICESTER	34	10	10	14	39-49	40	-8
14. BLACKBURN	34	8	14	12	36-36	38	-10
15. COVENTRY	35	8	13	14	34-50	37	-14
16. SUNDERLAND	35	9	10	16	32-51	37	-14
17. SOUTHAMPT.	35	8	11	16	47-55	35	-19
18. WEST HAM	34	8	11	15	33-45	35	-16
19. MIDDLESB.*	33	9	9	15	44-53	33	-21
20. NOTTM. FOR.	35	6	14	15	30-53	32	-22

GERMANIA

BAYERN ŞI BAYER AU ACELAŞI "ADEVĂR"

Deşi programa la finalul ei două derby-uri cu implicaţii directe în cucerirea titlului de campioană, săptămâna trecută s-a remarcat prin surpriza înregistrată într-una din semifinalele Cupei Germaniei, în care Energie Cottbus, din liga a treia (regională) a depăşit net pe Karlsruhe cu 3-0, eroii zilei fiind Kronhardt, Irrgang şi Konetzke, adică autorii celor trei goluri. Cealaltă finalistă este Stuttgart, care a trecut de Hamburg cu 2-1 (Balakov, Schneider - Hartmann).

Meci pe măsura firmelor celor două echipe pe Westfalenstadion: **DORTMUND - BAYERN 1-1:** Riedle (2) - Rizzitelli (3). Rezultat care reduce simţitor şansele campionilor de a-şi adjudeca al treilea titlu consecutiv. Rizzitelli a marcat cel de-al 100-lea gol al lui Bayern în meciurile directe (52 la număr). Gazdele, fără Sammer (accidentat) şi cu Möller care s-a zbătut mult, trec printr-o pasă proastă: două rezultate pozitive în ultimele 5 runde. De altfel Rizzitelli a participat direct înscriind sau dând pasa decisivă) la 6 din ultimele 8 goluri ale echipei sale.

După ce au marcat de două ori şi au ratat încă pe-atâtea ocazii clare, oaspeţii s-au impus: **STUTTGART - LEVERKUSEN 1-2:** Berthold (75) - Sergio (42), Kirsten (68). Neînvinşi de 9 etape, şvabii au trebuit să încline steagul. Interesant este că în ultimele 4 ediţii, Leverkusen a câştigat la Stuttgart cu 3 goluri diferenţă: 1-4 în 1995-96 şi 1993-94 şi 0-3 în 1992-93.

Pentru prima dată Kölnul pierde 4 jocuri consecutive în faţa propriilor spectatori **KÖLN - BIELEFELD 2-5:** Polster (48), Andersen (64) - Kuntz (5, 53), Maul (17), Maas (37), Reina (74). Cu -11 la adevăr, Munteanu & co au intrat în hora retrogradării. Pentru dublul golgeter al campionatului Stefan Kuntz (cel mai eficace în sezoanele 1985-86, 22 goluri pentru Bochum şi 1993-94, 18 goluri pentru Kaiserslautern) a fost cea de-a 27-a dublă a carierei sale. Bielefeld la prima victorie după o serie de 5 înfrângeri.

Şi în oraşul-port tradiţia s-a păstrat: **HAMBURG - SCHALKE 1-0:** Kmetsch (29). În 18 apariţii pe Volksparkstadion Schalke a reuşit doar o victorie! "Marinarii" au aşteptat de 5 etape un succes în faţa propriilor fani. Scorul etapei a venit de unde se aştepta mai puţin: **FREIBURG - St. PAULI 4-0:** Kohl (4), Heidenreich (10), Thomforde (60, autogol), Jurcevic (68). Prima victorie pentru băieţii din Pădurea Neagră după 14 etape şi 6 luni de aşteptare. Este totodată prima victorie directă în faţa celor din Hamburg.

DÜSSELDORF - DUISBURG 1-1: Istenic (66) - Marin (45). Încă un egal, aşa cum s-au terminat toate meciurile disputate în anii 90 între cele două echipe. Contestat de spectatori, rusul Juran a dat pasa decisivă la golul echipei sale, ducând apoi mâna la ureche într-un fel de "Ce mai aveţi de zis acum?". Holger Fach (Fortuna) a jucat meciul 400 în ligă. Duisburg neînvinşi de 6 etape.

ROSTOCK - GLADBACH 1-0: Akpoborie (42). Victorie mare pentru estici în cel de-al 100-lea joc al clubului Hansa în prima divizie. Un meci ofensiv, care l-a scos la rampă din nou pe nigerianul Jonathan Akpoborie (cu 13 goluri şi 4 pase decisive, a participat la 17 dintre cele 30 de goluri ale echipei sale). Este a 11-a oară (în cele 14 deplasări) în care Gladbach nu marchează.

1860 MÜNCHEN - BOCHUM 0-1: Donkov (20). Prima victorie a lui Bochum la München contra lui 1860, echipă neînvinsă de 17 etape şi care pentru prima dată în acest campionat nu marchează într-un joc acasă. Eliminaţi din tabăra gazdelor Walker (min. 60) şi Jeremies (min. 75), Klauss Toppmöller, antrenorul oaspeţilor, a fost a 50-a oară pe banca tehnică a unei echipe din Bundesliga.

BREMEN - KARLSRUHE 1-0: Van Lent (48). Eliminat Hengen (KSC - min.90). Cei de la Karsruhe sunt "fazanii" alb-verzilor. În 18 meciuri la Bremen, ei au câştigat doar de două ori. De altfel, după eliminarea din Cupă, KSC poate fi considerată în punctul de minim al formei sportive, dacă avem în vedere ultimele 8 etape, cu o singură victorie a alb-albaştrilor, căruia i se mai adaugă o remiză.

Golgeteri: 18 goluri: Bobic (Stuttgart), 17 goluri: Winkler (1860), 16 goluri: Elber (Stuttgart), 15 goluri:Dundee (KSC), Sergio (Leverkusen), Kirsten (Leverkusen).

Etapa viitoare, joi 24 aprilie: St. Pauli - Rostock, vineri 25 aprilie: Duisburg - 1860, Leverkusen - Bremen. Sâmbătă, 26 aprilie: Karlsruhe - Hamburg, Bielefeld - Dortmund, Gladbach - Stuttgart, Bochum - Freiburg, Bayern - Düsseldorf, Schalke - Köln.

MARIUS BREAZU

Bundesliga

1. BAYERN	28	17	8	3	51-27	59	+17
2. LEVERKUSEN	28	17	5	6	55-34	56	+17
3. DORTMUND	28	16	5	7	56-34	53	+11
4. STUTTGART	28	15	7	6	67-30	52	+10
5. BOCHUM	27	11	10	6	40-38	43	+1
6. TSV 1860	28	10	9	9	45-42	39	-3
7. BREMEN	28	11	6	11	42-43	39	-6
8. SCHALKE	28	10	9	9	32-33	39	-3
9. KARLSRUHE	28	10	8	10	43-37	38	-4
10. DUISBURG	28	9	9	10	34-41	36	-6
11. GLADBACH	28	10	5	13	31-36	35	-4
12. HAMBURG	28	8	10	10	39-44	34	-8
13. BIELEFELD	28	9	7	12	36-41	34	-8
14. KOLN	28	10	4	14	46-55	34	-11
15. ROSTOCK	28	8	6	14	30-41	30	-12
16. DUSSELDORF	28	8	5	15	23-45	29	-13
17. ST. PAULI	27	6	6	15	29-50	24	-15
18. FREIBURG	28	5	3	20	34-62	18	-24

SPANIA

RONALDO S-A ŢINUT DE CUVÂNT

A fost o săptămână de foc în Spania, Primera Division programând jocuri aproape în fiecare zi. Lunea trecută, în ultimul meci al etapei cu numărul 33 s-au întâlnit **ESPANOL** şi **OVIEDO**, gazdele impunându-se cu 2-0. Au urmat partidele etapei a 34-a (intermediară), în care oaspeţii au câştigat un singur joc. **OVIEDO - SANTANDER 1-5.** Şi antrenorul învinşilor, Manuel Lillo, a fost demis.

Iată şi celelalte rezultate: **EXTREMADURA - VALENCIA 1-0; ATH. BILBAO - GIJON 4-0**. Şi adio Benito Floro, numărul antrenorilor decapitaţi de la începutul sezonului ajungând la 15!; **REAL - SEVILLA 4-2**, madrilenii revenind spectaculos de la 0-2; **BETIS - ZARAGOZA 2-2** (dublă Alfonso pentru gazde); **CORUNA - COMPOSTELA 1-0; RAYO - SOCIEDAD 1-0; ALICANTE - TENERIFE 3-1; VALLADOLID - BARCELONA 3-1**, după ce Ronaldo a deschis scorul; **CELTA - LOGRONES 4-0; ESPANOL - ATL. MADRID 0-0.**

Şi am ajuns finalmente la meciurile etapei a 35-a, în care s-au consemnat două succese externe. **TENERIFE - BETIS 0-1: Jokanovici (27 - autogol)**. A 11-a victorie în deplasare a alb-verzilor, echipă ce-a acumulat 39 de puncte pe terenul adversarilor, pierzând în afara Sevillei un singur meci! Tenerife a ratat un penalty, Juanele şutând mingea în bară.

LOGRONES - CORUNA 1-2: Ruben Sosa (74) - Rivaldo (11 - penalty, 68). A 8-a înfrângere consecutivă pentru Logrones, condamnată de această dată de geniul Rivaldo (a împlinit 25 de ani în ziua jocului), ajuns la 19 goluri marcate în acest sezon.

Când a venit la FC Barcelona brazilianul Ronaldo a promis că va marca 30 de goluri în campionat. Şi cu 7 etape înainte de final a atins deja această cotă. **FC BARCELONA - ATH. BILBAO 2-0: Abelardo (49), Ronaldo (64)**. Şi în această întâlnire a evoluat un sărbătorit, autorul primului gol, Abelardo împlinind 27 de ani. Eliminat: Oscar Vales (Bilbao - min. 33).

Debut nefericit pentru cei doi noi tehnicieni ai formaţiilor din Asturia, Miguel Montes (Gijon) şi Jose Antonio Novo (Oviedo). **GIJON - EXTREMADURA 1-1: Cheryshev (51) - Dure (56)**. Oaspeţii au confirmat încă odată excelenta dispoziţie de joc din acest retur, revanşându-se pentru eşecul cu 1-2 suferit în toamnă, pe teren propriu.

SOCIEDAD - OVIEDO 1-0: Craioveanu (23). Jucătorul român a marcat după o secetă de 17 etape, iar formaţia sa a câştigat după 10 runde! Omul de gol al oaspeţilor, Oli, a ratat un penalty, în min. 52, parat de portarul Abelardo.

Alte două formaţii s-au impus la o diferenţă de două goluri pe teren propriu. **SEVILLA - CELTA 2-0: Oulida (26), Prosinecki (71).** Doar al 5-lea succes al gazdelor pe teren propriu, suficient totuşi pentru a preda lanterna roşie. Dar salvarea de la retrogradare este încă departe.

ATL. MADRID - VALLADOLID 3-1: Aguilera (19, 83), Caminero (81) - Quevedo (89). Fără Prodan, având însă în Kiko omul numărul unu, gazdele s-au impus totuşi la un scor cam exagerat. Boss-ul madrilenilor, Jesus Gil, este internat în spital, urmând a fi operat, după o infecţie la picior.

Întâlnirea cu cele mai multe goluri **ZARAGOZA - RAYO 3-2: Poyet (42), Morientes (52, 82) - Guilherme (3, 19)**. Oaspeţii au condus cu 2-0, după care au avut şi o bară (autor acelaşi Guilherme). Primul şut pe poartă l-au expediat cei de la Zaragoza abia în minutul 32, revenind apoi incredibil, înscriind toate golurile cu capul!

Au mai fost şi două remize. **COMPOSTELA - HERCULES 2-2: Ohen (1, 82) - Amato (58), Nacho (87 - autogol)**. S-au consemnat numeroase situaţii de gol, cele două apărări fiind cam visătoare. Gazdele n-au mai pierdut acasă de 10 meciuri.

SANTANDER - ESPANOL 1-1: Alberto (48) - Ouedec (68). Catalanii au obţinut un punct graţie inspiraţiei antrenorului lor, care l-a aruncat în luptă după pauză pe francezul Ouedec. Răducioiu n-a jucat, iar la Santander a debutat Moran.

Luni seara, după închiderea ediţiei, s-a disputat jocul **VALENCIA - REAL**, sau Mijatovici împotriva fostei sale echipe.

În liga a doua: **Mallorca - Orence 1-1**, la gazde Gâlcă a jucat tot meciul şi **Villarreal - Osasuna 1-0** şi oaspeţii, fără Gane, se apropie tot mai mult de eşalonul trei.

■ **GHIŢĂ OCHIŞOR**

CLASAMENT

1. REAL	34	23	10	1	72-27	79	+28
2. BARCELONA	35	22	6	7	88-43	72	+18
3. BETIS	35	20	11	4	74-36	71	+20
4. CORUNA	35	19	12	4	52-25	69	+18
5. ATL.MADRID	34	17	8	9	64-50	59	+5
6. VALLADOLID	35	15	9	11	50-42	54	0
7. BILBAO	35	12	15	8	63-51	51	-3
8. SOCIEDAD	35	14	8	13	40-38	50	-1
9. TENERIFE	34	13	8	13	55-42	47	-4
10. VALENCIA	34	13	7	14	52-48	46	-5
11. SANTANDER	35	11	13	11	44-40	46	-5
12. CELTA	35	10	12	13	43-44	42	-9
13. COMPOST.	35	10	11	14	39-56	41	-13
14. ZARAGOZA	35	9	13	13	46-55	40	-11
15. EXTREMAD.	35	10	10	15	30-48	40	-14
16. ESPANOL	35	10	9	16	38-48	39	-12
17. RAYO VALEC.	35	11	6	18	35-50	39	-12
18. OVIEDO	35	10	8	17	41-58	38	-13
19. GIJON	35	9	9	17	36-59	36	-18
20. ALICANTE	35	9	5	21	34-64	32	-19
21. SEVILLA	35	8	6	21	33-59	30	-24
22. LOGRONES	35	8	4	23	28-74	28	-26

ÎN ANTICAMERA VISULUI

CÂINII LATRĂ, CARAVANA TRECE...

de Miki Junea

Nu-i deloc rău să mai avem și câte un meci de teapa celui de la Severin. Chiar cu absențe de marcă, teren prost, oboseală și deprimare din partea Craiovei, moral ridicat în tabăra polistă. Ei și? Asta-i situația, în tur s-a văzut invers, risipitorul de-acum, numit Luțu ridicând la o cifră neverosimilă pasivul cu care Timișoara nu prea este obișnuită pe teren propriu. Rămânând la același subiect, se cuvine să remarcăm trecerea suspect de rapidă a aceluiași Luțu de la pragmatism la romantism, ca să nu zic boemă. La vârsta lui, metamorfoza s-ar putea explica prin convocarea la echipa națională. Cu alte cuvinte i s-a urcat la cap!

Dar, ... să nu dramatizăm. În fond, am fost la Severin pentru menținerea violeților în cursa speranței. Din acest punct de vedere, s-ar zice că ne situăm în grafic. Ba mai mult, iată că se poate și astfel, dac-ar fi să facem o legătură cu zarva creată în jurul altui egal alb, cel de la Pitești. Acolo unde, pronosportiștii versați ar fi prevăzut egalul cu ochii închiși. Dincolo de faptul că aceste întâmplări au devenit simptomatice, mi se pare demn de remarcat altceva. Anume, de modul în care se abordează competiția în zonele extreme ale clasamentului. În partea superioară, unde se învârte așa zisa societate selectă, continuă să se emită acuzații asupra unui meci sau altul. În subsol, se poate lupta cinstit, dar în formularea acestei concluzii am exclus-o pe Gloria Bistrița. Ea constituie un caz asupra căruia n-are rost să mai revenim, deoarece ne pierdem timpul. Cu alte cuvinte, ținând cont de excepția amintită anterior, retrogradarea s-ar putea decide cât de cât normal, pe gazon. Titlul, dimpotrivă. Personal, apreciez echipa lui Halagian și modul în care Naționalul încearcă să producă o breșă în ritmicitatea aproape plictisitoare cu care Steaua a cucerit în ultima vreme titlu după titlu. Acum Armeanul s-a lansat, este clar, înspre câștigarea acestei ediții. Foarte bine, să-l ajute Cel De Sus. Cred însă că el ar fi putut evita suspiciunile, oricât ar fi ele de mici, în legătură cu modul în care echipa sa a mai adus puncte din deplasare. În aceste condiții, eventuala nouă campioană n-ar avea decât de câștigat. La capitolul imagine, desigur!

Dar, se pare că oamenii noștri se dezbară foarte greu de aceste tare. Fixate adânc în conștiința omului de fotbal, tendințele căilor de minimă rezistență, ca să mă exprim într-un limbaj... ales, vor domina - oare câtă vreme de-acum încolo? - modalitățile de abordare a strategiilor competiționale. Motivul? Nimlc altceva decât "năravul din fire"...

Așa se face că mi-a fost dat să consemnez cea mai hazlie declarație a etapei, din partea, evident, a lui Jackie Ionescu. După un arbitraj cel puțin... ciudat, ca să nu zic altfel, care i-a avantajat clar echipa, zice Jackie: **"Misiunea arbitrului e să fie imparțial. Uneori, el n-a fost. În rest, rămânem prieteni"!** Sigur că reputatul antrenor timișorean se află acum în tabăra petroșeneană, adică exact acolo unde, cu un an în urmă, jucând cu UTA, acuza gazdele de toate nenorocirile din lume! Sigur că în politică numai boul e consecvent, evident că am putea forța translația și în politica fotbalului, dar asta s-ar solda cu un eșec. Ceea ce ar fi foarte grav. Pentru că noțiunea de caracter ar trece în desuetudine. Oricum, ne cam batem gura de pomană. Cum mai putem vorbi de caractere, atunci când, după o frază mai mult decât dubioasă, eroii noștri, făcând pe diplomații, trec totul pe seama arbitrilor!

Oricum, revenind la startul rândurilor de azi, acest Poli - Craiova a adus o doză de Ariel într-o lume în care murdăria trebuie trecută prin zece ape, cel puțin, pentru a spera într-o oarecare înălbire. Pentru asta, ar trebui să mai treacă cel puțin un campionat, pentru ca federalii noștri să nu mai dispună de veșnicul leit motiv al echipei naționale. Așa că, dacă Poli retrogradează, va putea sta deoparte la curățenia finală. Dacă nu, atunci poate că ar fi bine să intre și Reșița. Ei, dar de-aici încolo, începem să visăm, așa că restul rămâne la îndemâna imaginației dumneavoastră...

MARACANA SE COSMETIZEAZĂ

Construit cu ocazia Campionatului Mondial din 1950, stadionului Maracana din Rio de Janeiro, cel mai mare din lume, i se întrevăd zile mai puțin fericite. Datorită scăderii vertiginoase a numărului de spectatori la meciurile din campionatul brazilian, momentan arena a devenit nerentabilă. Cum municipalitatea din Rio nu are posibilități să-l mai întrețină, 5 companii au primit concesionarea stadionului pe o perioadă mai îndelungată. Prima măsură luată de noii proprietari a fost reducerea numărului de locuri ocupabile până la doar 95.000, mai ales că mai multe zone ale tribunelor au devenit nesigure pentru spectatori. Modificările se vor referi și la suprafața terenului de joc, care, în viziunea noilor stăpâni va fi micșorată, urmând ca terenul de joc să fie înconjurat deo pistă de atletism. Sub tribunele celebrei arene se preconizează construirea mai multor centre comerciale și teatre. Până aici, mai nimic deosebit. Numai că Palatul sporturilor, aflat tot sub tribune, locul unde au devenit celebri jucătorii de volei și baschet brazilieni, ar urma să fie înlocuit de o imensă parcare cu 1400 de locuri. Această ultimă decizie l-a scandalizat pe ministrul sporturilor din Brazilia, nimeni altul decât celebrul Pele, care s-a arătat indignat de decizia concesionarilor, acuzându-i pe aceștia că se gândesc mai mult la bani decât la binele sportului brazilian. Cu atât mai mult cu cât Rio de Janeiro și-a depus candidatura pentru găzduirea Jocurilor Olimpice din anul 2004, situație în care, prin ordin guvernamental, nici o bază sportivă nu poate fi demolată sau să i se schimbe destinația.

Cert este că lucrările de modernizare ale stadionului vor începe în iulie, urmând să dureze aproximativ 30 de luni.

Benfica Lisabona și-a schimbat „culoarea"

Suporterii multiplei campioane a Portugaliei sunt de la o vreme încoace, total nemulțumiți de politica de transferări a clubului favorit. După câte se știe, marele club din Lisabona era orientat cu ani în urmă spre jucători autohtoni sau născuți și crescuți în coloniile portugheze din Africa. A fost și cazul celebrului Eusebio, venit din Mozambic, sau cel al mai recentului Aguas, sosit din Angola. Numai că în anii '70, coloniile portugheze și-au obținut independența, secând în acest fel un izvor ieftin de talente. Așa că Benfica a trebuit să se reorienteze, căzând practic în extrema cealaltă. Suporterii acuză conducerea și jucătorii că nu sunt interesați decât de bani și aproape deloc de mândria de a fi componenții celebrei echipe alb-roșii. Culmea este că și acum Benfica are destui jucători africani, mai ales din țările arabe ale continentului negru. Făcând haz de necaz, suporterii unuia dintre cele mai celebre cluburi ale continentului, au lansat pe piața fotbalistică o ghicitoare: Ce asemănare există între Benfica și Barcelona? Răspunsul ni-l dau tot fanii "vulturilor": ambele echipe au în lot câte trei jucători portughezi...

REGULAMENTUL SE MODIFICĂ DIN NOU

Din câte se pare, de la 1 iulie vor apărea noi modificări ale regulamentului jocului de fotbal. Fără a fi decisive (așa cum păreau a fi la un moment dat cele privind mărirea porților sau introducerea celui de-al doilea arbitru de centru), schimbările țin să se alinieze metamorfozei permanente a fotbalului,care vrea să-și mențină statutul de cel mai iubit dintre sporturile de echipă. Iată principalele modificări:

- se va acorda lovitură liberă indirectă și în cazul în care, după o aruncare de la margine, portarul va folosi mâinile în jucarea balonului;
- se poate înscrie un gol valabil și din lovitura de începere a jocului;
- jucătorii care sângerează sunt obligați să iasă pe marginea terenului, pentru îngrijiri;
- "șortul termal" va fi obligatoriu de aceeași culoare cu șortul oficial pe care îl poartă echipa;
- jucătorii care nu respectă distanța de 9,15 metri la loviturile libere vor fi sancționați automat cu cartonaș galben;
- mingea este considerată în joc imediat după ce s-a mișcat, până acum balonul fiind considerat în joc abia după ce a parcurs o distanță egală cu propria circumferință.

Așadar, schimbări nespectaculoase, dar care, alături de celelalte modificări, au darul de a ține fotbalul în pas cu vremurile.

UNGARIA

ANTRENORUL RĂMÂNE, CONDUCEREA PLEACĂ!

Miercuri, 16 aprilie, s-au disputat meciurile etapei a 26-a. În 5 partide s-au impus gazdele, alte 3 încheindu-se la egalitate și doar într-un joc au învins oaspeții. Iată rezultatele înregistate: **Debrecen - FC Stadler 3-1:** Ilea (2), Petö - Hleba; **Györ - Csepel 5-0:** Feher, Mracsko, Cseke, Ferenczi, Szarvas; **III Kerulet - Vac 1-2:** Aubel - Fülle, Kasza; **Zalaegerszeg - MTK 3-3:** Balogh, Szöke (2) - Lörincz, Orosz, Csertöy; **Siofok - Kispest 1-0:** Szabo; **Vasas - Bekescsaba 1-0; Pecs - Haladas 1-0; Ujpest - BVSC Budapesta 0-0; Ferencvaros - Fehervar Videoton 2-2.** Asupra ultimul joc vom insista mai mult, deoarece la gruparea budapestană s-au întâmplat lucruri mai puțin obișnuite. După eșecul din runda a 25-a (0-1 cu Haladas) secția de fotbal a lui Frady s-a întrunit într-o ședință, dându-se un ultimatum antrenorului Zoltan Varga. Acestuia i s-a pus în vedere faptul că trebuie să acumuleze 6 puncte în următoarele două jocuri. În caz contrar va fi demis. Același lucru îl aștepta pe tehnician în cazul în care alb-verzii nu ocupau un loc pe podium la finele sezonului. Și a venit meciul cu Videoton. Tensiune mare, mai ales că Varga a renunțat la 3 jucători (Jagodics, Limperger și Arany), socotind că randamentul acestora a fost mult sub așteptări în ultimele partide. Gazdele au condus cu 2-0, grație golurilor marcate de Horvath, fiindu-le refuzat și un penalty. La capătul a două din puținele contraatacuri pe care le-au avut, cei de la Videoton au izbutit egalarea, punctând prin Kosos și Takacs. Înaintea golului doi al oaspeților Niicenko a ratat o ocazie uriașă de 3-1, aflându-se în față doar cu portarul advers. Pe tot parcursul întâlnirii o bună parte din cei 8.000 de spectatori l-au încurajat pe Zoltan Varga. După meci suporterii au mers la sediul clubului, cerând demisia conducerii administrative. A doua zi președintele lui Ferencvaros, doctorul Szivos a demis 17 din cei 18 membri componenți ai secției de fotbal, dând în continuare credit lui Zoly Varga!

Acest antrenor a părăsit Ungaria acum 29 de ani, fiind școlat în Germania. A fost adus în turul campionatului, impunându-se ca un om sever, pretențios, adeptul unor antrenamente foarte tari. Lucru care n-a fost pe placul unor jucători!

Sâmbătă și duminică au avut loc partidele etapei a 27-a.

BEKESCSABA - KISPEST 2-2: Kiss (72), Todorovici (81) - Baranyos (49, 67); **MTK - SIOFOK 0-0**; **VAC SAMSUNG - ZALAEGERSZEG 1-1; CSEPEL - III KERULET 2-1:** Rosza (53), Kerestury (59 - penalty) - Kiraly (87 - penalty); **FC STADLER - GYÖR 0-1:** Resko (18 - autogol); **BVSC BUDAPESTA - DEBRECEN 2-0:** Bükszegi (18), Kiss (60); **VIDEOTON - PECS 5-0:** Vancsa, Kosos, Toth, Roth, Takacs. Portarul oaspeților, un junior de 17 ani, înlocuitorul titularului Mitring, a încasat gol la fiecare șut pe spațiul porții!; **HALADAS - UJPEST 1-2:** Ușvat (50) - Weber (2), Feher (63).

Luni, după închiderea ediției, s-a disputat partida **VASAS - FERENCVAROS**, un derby pentru ocuparea locului 3. Mâine, 23 aprilie vor avea loc jocurile retur din cadrul semifinalelor cupei.

În clasamentul golgeterilor conduce Illes (MTK), cu 18 realizări, urmat de Sandor și Illes (ambii Debrecen) cu câte 15 goluri.

Duminică este pauză în NB1, naționala Ungariei pregătindu-se pentru meciul cu Elveția, din preliminariile C.M. '98.

ȘTEFAN MARTON

N.B.1

1. MTK BUDAP.	27	22	4	1	70-18	70	+28
2. UJPEST	27	19	5	3	60-25	62	+23
3. VASAS	26	18	4	4	40-19	58	+19
4. FERENCVAR.	26	17	6	3	54-30	57	+18
5. BVSC BUDAP.	27	12	5	10	33-26	41	-1
6. DEBRECEN	27	10	9	8	38-27	39	0
7. KISPEST	27	10	7	10	32-35	37	-2
8. VIDEOTON	27	9	9	9	35-30	36	-6
9. VAC SAMS.	27	9	8	10	33-36	35	-7
10.GYOR	27	9	7	11	35-41	34	-5
11.HALADAS	27	8	7	12	29-29	31	-11
12.ZALAEG.	27	9	3	15	28-46	30	-9
13.SIOFOK	27	7	8	12	24-43	29	-10
14.BEKESCSABA	27	7	5	15	30-47	26	-16
15.KERULET	27	5	9	13	34-47	24	-15
16.PECS	27	6	6	15	22-52	24	-15
17.CSEPEL	27	4	8	15	35-55	20	-22
18.STADLER	27	4	4	19	16-42	16	-26

FRANTA

Etapa a 33-a: Bastia - Paris SG 1-1; Nice - Lens 1-2; Bordeaux - Monaco 2-1; Marseille - Montpellier 2-2; Strasbourg - Nantes 0-1; Caen - Nancy 1-1; Metz - Guingamp 2-0; Auxerre - Le Havre 2-0; Rennes - Lyon 2-1; Lille - Cannes 1-2.

CLASAMENT

1. MONACO	33	20	8	5	59-25	68	+20
2. PARIS S.G.	33	15	12	6	47-27	57	+9
3. NANTES	33	14	14	5	53-28	56	+5
4. BASTIA	33	15	10	8	46-38	55	+4
5. BORDEAUX	33	14	12	7	50-35	54	+3
6. STRASB.	33	17	2	14	44-42	53	+2
7. AUXERRE	33	14	10	9	40-26	52	+4
8. METZ	33	13	11	9	34-26	50	+2
9. LYON	33	13	10	10	43-46	49	+1
10. MONTPELL.	33	10	14	9	36-32	44	-4
11. GUINGAMP	33	11	11	11	31-32	44	-7
12. MARSEILLE	33	10	12	11	38-36	42	-9
13. CANNES	33	9	12	12	21-31	39	-9
14. LENS	33	10	8	15	36-49	38	-10
15. RENNES	32	10	7	15	34-45	37	-8
16. LE HAVRE	33	8	11	14	27-37	35	-13
17. LILLE	33	8	9	16	30-53	33	-18
18. CAEN	32	6	12	14	28-41	30	-21
19. NANCY	33	7	9	17	28-44	30	-21
20. NICE	33	4	8	21	26-58	20	-31

OLANDA

Etapa a 29-a: Ajax - Nijmegen 5-0; Alkmaar - Kerkrade 1-3; Eindhoven - Graafschap 5-0; Breda - Arnheim 1-1; Tilburg - Sp. Rotterdam 1-1; Feyenoord - Sittard 4-4; Groningen - Utrecht 2-2; Heerenven - Waalwijk 2-0.

CLASAMENT

1. EINDHOV.	29	20	5	4	76-20	65	+20
2. FEYEN.	28	18	6	4	52-28	60	+21
3. ENSCHEDE	28	17	4	7	47-23	55	+10
4. HEERENV.	29	13	11	5	52-34	50	+5
5. AJAX	28	13	10	5	41-23	49	+10
6. KERKRADE	28	13	7	8	44-37	46	+4
7. ARNHEIM	28	12	9	7	44-32	45	+6
8. BREDA	28	10	8	10	37-41	38	-4
9. GRAAFSCH.	29	10	6	13	39-46	36	-12
10. UTRECHT	29	6	14	9	36-39	32	-13
11. GRONING.	30	7	11	12	33-50	32	-7
12. SITTARD	28	7	10	11	26-43	31	-11
13. SP. ROTT.	27	8	6	13	30-38	30	-9
14. TILBURG	28	8	6	14	31-45	30	-15
15. VOLENDAM	29	7	9	13	27-48	30	-18
16. NIJMEGEN	29	5	9	15	29-55	24	-18
17. WAALWIJK	28	5	7	16	28-53	22	-20
18. ALKMAAR	29	5	6	18	22-39	21	-21

BELGIA

Etapa a 31-a: La Gantoise - Genk 0-1; Cercle Bruges - Molenbeek 1-1; Mouscron - Ekeren 1-4; Lommel - Charleroi 2-1; Lokeren - Lierse 0-1; Anvers - Std. Liege 3-0; Alost - Malines 3-1; Harelbeke - St. Trond 1-1; Anderlecht - FC Bruges 0-1.

CLASAMENT

1. LIERSE	30	18	10	2	55-31	64	+19
2. FC BRUGES	31	19	6	6	64-34	63	+18
3. MOUSCRON	31	16	9	6	55-36	57	+9
4. ANDERL.	30	14	10	6	49-26	52	+4
5. LOMMEL	31	15	7	9	44-43	52	+4
6. ANVERS	31	14	6	11	44-38	48	0
7. HARELBEKE	31	12	10	9	45-33	46	-2
8. STD LIEGE	31	14	2	15	50-50	44	-1
9. GENK	31	11	9	11	39-36	42	-3
10. ST. TROND	31	10	8	13	40-50	38	-7
11. EKEREN	31	10	7	14	43-51	37	-8
12. CHARLEROI	31	9	7	15	41-48	34	-11
13. MOLENB.	31	8	10	13	29-37	34	-11
14. LOKEREN	31	9	7	15	37-52	34	-14
15. GANTOISE	31	9	6	16	42-55	33	-15
16. ALOST	31	7	10	14	40-53	31	-14
17. MALINES	31	6	10	15	31-48	28	-17
18. CERCLE BR.	31	5	10	16	33-60	25	-23

PORTUGALIA

Etapa a 27-a: Gil Vicente - Sp. Lisabona 0-3; FC Porto - Rio Ave 2-2; Belenenses - Chaves 0-0; Leiria - Salgueiros 0-1; Setubal - Amadora 1-2; Benfica - Espinho 2-0; Guimaraes - Farense 3-2; Leca - Maritimo 1-0; Braga - Boavista 1-0.

CLASAMENT

1. FC PORTO	27	21	4	2	63-19	67	+28
2. SP. LIS.	26	17	5	4	42-13	56	+17
3. BENFICA	27	15	6	6	45-21	51	+9
4. GUIMAR.	27	13	5	9	46-39	44	+5
5. SALGUEIR.	27	12	8	7	41-37	44	+2
6. BRAGA	27	12	7	8	35-37	43	+1
7. AMADORA	27	11	9	7	34-29	42	0
8. CHAVES	27	10	7	10	34-39	37	-5
9. BOAVISTA	27	7	12	8	37-32	33	-6
10. MARITIMO	26	9	6	11	27-34	33	-3
11. SETUBAL	27	8	8	11	30-36	32	-10
12. BELENENS.	27	8	8	11	31-42	32	-10
13. FARENSE	27	7	10	10	23-27	31	-8
14. LECA	27	8	7	12	28-33	31	-8
15. ESPINHO	27	9	4	14	23-41	31	-8
16. RIO AVE	27	6	7	14	30-38	25	-14
17. LEIRIA	27	5	5	17	20-42	20	-22
18. GIL VIC.	27	2	6	19	24-54	12	-30

Calul lui Mihai Viteazu este îngrijorat...

Reşiţa i-a pregătit funia lui Deselnicu

FOTBAL vest

Anul VII Nr. 16 (268) ● 30 apr. - 5 mai 1997

Se difuzează în TIMIŞ, ARAD, CARAŞ ● 1000 lei

■ MAGNET ■ MAGNET ■ MAGNET ■ MAGNET ■

FOALE
zâmbitor

HIMCINSCHI
gânditor

pag. 5

En Vogue

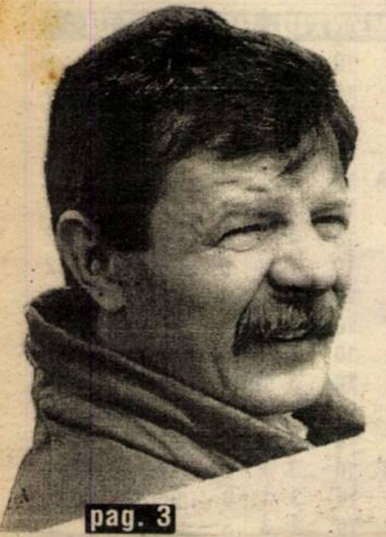
pag. 3

AUREL ŞUNDA

"Mie-mi plac jucătorii care crează divergenţe în echipă"

În curtea "Bătrânei doamne" apele încep să se liniştească

REBELII: ŞERBAN & DIACONESCU

"Noi am ajuns în impas, noi vom scoate echipa din această situaţie!" pag. 6

VERZI ŞI USCATE LA POLI

STELIAN ANGHEL

100.000 $ pe Kovacs e puţin! pag. 3

Bine că n-am plecat în Italia pag. 2

HITCHCOCK PE BANCA ANTRENORILOR

Viaţa ca un thriller!

GHIŢĂ CHIMIUC demn de GUINNESS BOOK

pag. 4

Deşi Oţil a făcut în 4 zile ce n-a reuşit în întreg returul...

pag. 4

la GLORIA

săbiile rămân scoase

VEGHERIUC: Vanea l-a cedat pe gratis pe Ciornei!
VANEA: Îmi pare rău că l-am adus pe Vegheriuc de la Strehaia

pag. 6

VOCEA PORUMBELULUI ITALIAN

(Nu iese fum fără funie-n casa spânzuratului)

● N-o să vă vină să credeţi ce mi s-a întâmplat de Paşti! Când stăteam liniştit şi savuram un ou roşu, ţrrrrr, telefonu'! Cine credeţi că era? N-aţi ghicit! Era calu' lui Mihai Viteazu! Şi mi-a nechezat foarte îngrijorat: **"Ionică, ce mă fac? Crezi că Deselnicu ăla chiar se spânzură de coada mea?" "Aiurea!"**, zic eu, **"deşi sunt convins că Marius Popescu o să-i trimită o <<manilă>>, totu-i doar o bravadă balcanică!"**. Calu' s-a mai liniştit: **"Bine că nu-ncearcă! Nu că mi-ar fi frică de balcanici, îl calc şi pe ăsta-n copite cum i-am tras-o, acu' 400 de ani, lu' Sinan Paşa la Călugăreni!"** . ● **Sorpresa della settimana** a fost însă neplecarea lui Poli în Italia... Era şi **una stupidita** să te duci până-n Cizmă, pentru un meci, aşa, pentru **comedia dell'arte** şi apoi să iei o... cizmă-n fund în campionat. Chiar dacă erau trei puncte la Reggiana, nu se puneau la "adevărul" din **scudetto romeno**! De altfel, Guşatu a refuzat deplasarea! Culmea, la antrenamentul din Vinerea Mare, efectuat în locul şederii penibile în autobuz, Guşigol s-a prezentat! Să fie Mugurel o minte limpede între minţile tulburi? Las minţile tulburi să decidă... ● Luni seara, plictiseală mare. Aşa că am tras un zbor de documentare în noaptea plăcută. Am luat-o spre Complex. Geamuri deschise! A venit primăvara! Am cotit-o pe Vasile Pârvan şi am aterizat pe pervazul geamului deschis al apartamentului lui Ghiţă Chimiuc. Ghiţă dormea... Poate nu ştiţi, dar Ghiţă, după ce a schimbat 'şpe echipe în acest campionat, are coşmaruri şi vorbeşte-n somn! Luni noaptea era la fel de agitat! Probabil la gândul că au trecut 30 de zile de când CFR-ul a depus la FRF memoriul în legătură cu banii neachitaţi de Alba Iulia pentru Himcinschi şi Chira! Culmea e că sâmbătă, la Gara Mare, vine Alba Iulia să joace împotriva CFR-ului, cu Himcinschi şi Chira în formaţie, care, din moment ce nu-s achitaţi, sunt jucătorii feroviarilor! Şi l-am auzit pe Ghiţă vorbind în somn: **"Nea Buggy! Ştii ce facem? Sâmbătă îi prindem pe Him şi Chira, înainte de meci, şi-i încuiem cu câinii tăi!"**. Mi-am şoptit în guşă: **"Noaptea-i un sfetnic bun!"** Cine-l poate acuza pe Grasu că şi-a arestat proprii jucători?

ION GOLUMBU

radio Vest 88.7 MHz STEREO

Un punct cardinal pentru un profit colosal

TIMIŞOARA
Bd. Mihai Viteazu nr. 1 bis
TEL. 056-194.816; 194.818
FAX: 056 - 194.823

Adio ITALIA

POLI A SĂRBĂTORIT PAŞTELE ACASĂ

Joi, după partida de D.N. Poli - Oţelul, cuvântul de ordine în vestiarele alb-violeţilor era: **"Ne vedem mâine, la ora 5!"**. Echipa timişoreană trebuia să plece la acea oră matinală spre Italia, pentru un amical cu Reggiana. Până la urmă, "expediţia" n-a mai avut loc! Un telefon din Italia a contramandat (dacă vreţi, anulat) totul!

Pentru amănunte referitoare la acest "boicot" l-am contactat telefonic, în Italia, pe Emanoil Gherghel, fost preşedinte al UTA-ei, prieten cu impresarul Ermanno Zacchini, cel care a intermediat partida. De la "Ghighi" am aflat că antrenorul Reggianei, Francesco Oddo, speriat de acel 1-6 încasat în ultima etapă a Seriei A de la Lazio, cu spectrul schimbării deasupra capului, a cerut anularea partidei. Surprinzător, preşedintele clubului italian, Dal Cin, a acceptat hotărârea antrenorului şi, prin Gherghel, a luat legătura cu Zacchini, aflat la Timişoara, care a anulat meciul! Probabil că în acest sens au cântărit serios frământările de la Reggiana, din moment ce internaţionalul columbian Valencia a plecat acasă, în America de Sud, fără să anunţe pe nimeni.

Culmea e că această anulare nu a generat prea multă supărare în "Regele Ferdinand". Cel puţin aşa am dedus din convorbirea avută cu vicepreşedintele Stelian Anghel...

"Dumnezeu a vrut să se întâmple aşa!"

REP: **Cum a fost cu plecarea voastră în Italia, până la urmă?**

S.A.: Poate că Dumnezeu a vrut să se întâmple aşa...

REP: **Pentru că a fost Paştele?**

S.A.: Şi Paştele, şi unele fiţe din partea unora... Oricum, treaba a venit din Italia, pentru că e ceva scandal la Reggiana. După meciul cu Oţelul, când am ajuns la club să pun la punct ultimele amănunte, am primit un telefon de la Gherghel, care mi-a spus că Dal Cin ne roagă să nu ne supărăm, dar nu ne mai poate primi. Bine că nu plecaserăm!

REP: **Era culmea!**

S.A.: Asta e! Am primit şi un fax oficial... Eu am cerut doar să ne acopere cheltuielile pe care le-am făcut.. E vorba de taxele de viză şi pachetele pe care le-am făcut. În rest, nu ne-am angajat la nici o cheltuială. Zacchini a zis că va rezolva problema, urmând ca pe viitor să mergem totuşi să jucăm la Reggiana...

Poate că e mai bine aşa. Doamne fereşte, ieşea ceva rău cu Clujul şi toată lumea ne sărea în cap pentru că am fost în Italia...

***

Problema e însă alta. Poli dorea să meargă în Italia pentru a intra în contact direct cu un potenţial sponsor, o firmă italo-americană de produse pentru industria de ceramică, firmă care i-a oferit deja un rând de echipament. Un alt motiv ar fi eventuala vânzare a unui jucător în Italia. Dar principalul "vizat", Guşatu, oricum refuzase deplasarea în Italia! Să fie vreo legătură între refuzul lui Guşatu şi refuzul lui Dal Cin să o mai găzduiască pe Poli?

DUKI POPOVICI

GOLGETERII D.N.

22 goluri: S. Ilie (Steaua - 7 din penalty)
14 goluri: Strizu (FC Braşov); Guşatu (Poli - 4p)
13 goluri: Târţău (Rapid - 5 p)
12 goluri: B. Oprea (Farul - 2 penalty); Niculescu (Naţional - 2p)
10 goluri: B. Andone (Rapid), Predatu (Bistriţa), Scânteie (FCM Bacău).

ET. VIITOARE

Et. 28 (sâmbătă, 3 mai): Sportul - FCM Bacău (1-2); Jiul - Ceahlăul (1-4); Gloria B-ţa - Farul (0-0); Oţelul - FC Braşov (0-0); Dinamo - FC Chindia (1-1); Univ. Craiova - FC Naţional (0-2); Petrolul - Rapid (1-0); FC Argeş - Steaua (1-2); POLI - "U" Cluj (1-4)

ALB-VIOLEŢII PESTE OŢELUL ÎN CLASAMENTUL RETURULUI!

Cu 7 etape înainte de final în Divizia Naţională, lupta pentru evitarea retrogradării este încă deschisă. Din păcate, atenţia iubitorilor de fotbal din Timişoara este concentrată în zona inferioară a clasamentului, acolo unde Poli încearcă o miraculoasă salvare. Chiar dacă alb-violeţii au un -13 la adevăr şi doar 3 deplasări la dispoziţie pentru a-şi îmbunătăţi situaţia (FC Naţional, Steaua şi FCM Bacău), suporterii mai speră. Ultimele 3 partide, desfăşurate sub bagheta lui Aurel Şunda, ne-au demonstrat că Poli este pe un drum bun, făcându-ne însă în acelaşi timp să regretăm că s-a ajuns aici. Victoriile cu Dinamo şi Oţelul, precum şi remiza de la Turnu Severin au făcut ca studenţii să urce pe poziţia a 14-a în clasamentul returului. Şi pentru că am pomenit de acest clasament, vom analiza puţin comportarea formaţiilor din primul eşalon în această primăvară, comparativ cu prestaţia din prima parte a campionatului.

În primul rând sare în ochi "schimbarea la faţă" a Oţelului. Echipa lui Vasile Simionaş a încheiat turul pe locul 3, cu un adevăr mai bun decât FC Naţional şi Steaua, pentru ca în cele 10 etape din retur gălăţenii să nu acumuleze decât 9 puncte, aflându-se pe penultima poziţie în clasamentul primăverii! Tot la capitolul decepţii poate fi trecută şi clasarea Farului, formaţie ce în retur a pierdut toate cele 5 deplasări, la fel ca şi echipa de sub Tâmpa.

O surpriză plăcută este FCM Bacău, locul 12 după tur, moldovenii izbutind să acumuleze în 1997 cu doar 3 puncte mai puţin decât liderul, FC Naţional, învingând pe rând "bancarii", Steaua şi Oţelul!

Trei echipe au pierdut un singur meci până acum în partea a doua a campionatului: trupa lui Halagian, FC Argeş şi... Gloria Bistriţa!!

Formaţia lui Jean Pădureanu surprinde pe toată lumea. Explicaţiile le ştim cu toţii. Poate că unii vor susţine că Gloria s-a întărit considerabil în iarnă, achiziţionând jucători de valoare. Este adevărat, numai că bistriţenii nu s-au simţit niciodată în largul lor în deplasare. Nici atunci când au reprezentat România în cupele europene. Şi pentru a argumenta această afirmaţie, vă prezentăm liniile de clasament (meciuri în deplasare) ale ardelenilor la finele ultimelor 3 ediţii de campionat: 1993-94 - **17 2 2 13**; 1994-95 - **17 1 3 13**; 1995-96 **- 17 1 2 14!**

Deci, în această primăvară, Gloria a pierdut un singur meci în 5 deplasări, după ce în 59 de jocuri disputate departe de arena proprie, din '93 încoace, a clacat în 46 (am adăugat şi cele 6 înfrângeri din turul acestui campionat)!

SANDU USUSAN

CLASAMENTUL TURULUI

1.	STEAUA	17	11	2	4	34-19	35 8
2.	NAŢIONAL	17	11	2	4	30-19	35 8
3.	OŢELUL	17	10	3	4	31-18	33 9
4.	DINAMO	17	8	4	5	25-17	28 4
5.	U CLUJ	17	7	4	6	36-32	25 1
6.	JIUL	17	8	1	8	19-30	25 1
7.	RAPID	17	7	3	7	26-22	24 -3
8.	FC ARGEŞ	17	7	3	7	27-24	24 0
9.	FARUL	17	7	3	7	21-24	24 -3
10.	FC CHINDIA	17	7	3	7	19-25	24 -3
11.	CEAHLĂUL	17	6	5	6	23-26	23 -4
12.	AS BACĂU	17	6	4	7	24-23	22 -5
13.	PETROLUL	17	6	3	8	25-22	21 -3
14.	CRAIOVA	17	6	3	8	27-28	21 -3
15.	SPORTUL ST.	17	6	2	9	19-25	20 -4
16.	FC BRAŞOV	17	5	3	9	23-31	18 -9
17.	GLORIA B-ŢA	17	4	3	10	16-27	15 -12
18.	POLI	17	4	3	10	22-35	15 -9

CLASAMENTUL RETURULUI

1.	NAŢIONAL	10	6	3	1	23-8	21 6
2.	STEAUA	10	6	2	2	27-12	20 5
3.	DINAMO	10	6	1	3	19-7	19 4
4.	AS BACĂU	10	6	0	4	10-12	18 3
5.	GLORIA B-ŢA	10	4	5	1	12-6	17 2
6.	CEAHLĂUL	10	5	2	3	16-11	17 2
7.	FC ARGEŞ	10	4	5	1	8-4	17 2
8.	FC CHINDIA	10	4	1	5	8-10	13 -2
9.	RAPID	10	3	3	4	11-13	12 -3
10.	U CLUJ	10	4	0	6	12-15	12 -3
11.	CRAIOVA	10	3	3	4	11-14	12 -3
12.	PETROLUL	10	3	3	4	8-14	12 -3
13.	JIUL	10	3	3	4	11-21	12 -3
14.	POLI	10	3	2	5	11-12	11 -4
15.	SPORTUL ST.	10	3	2	5	8-14	11 -4
16.	FARUL	10	3	1	6	14-16	10 -5
17.	OŢELUL	10	2	3	5	7-17	9 -6
18.	FC BRAŞOV	10	2	1	7	9-19	7 -8

REPLAY

● Nu putem începe rubrica de astăzi decât cu cea mai colorată declaraţie către mass-media oferită de un antrenor de fotbal în ultima perioadă. Ea aparţine lui Mircea Nedelcu de la FCM Bacău,a fost publicată în "Sportul Românesc" de lunea trecută şi sună cam aşa: **"Sunt un nebun. un sifilitic, dacă mai cred în dreptate!"** Trebuie să recunoaştem că Nedelcu ştie el ce ştie...

● "Rotariu revine la naţională după 5 ani" scriu cu litere mari ziarele din Bucureşti. Adevărat, ultima dată când Roti s-a îmbrăcat în albastru-galben-roşu a fost la 6 mai 1992 (curat 5 ani!), cu ocazia unui joc din preliminariile Campionatului Mondial, 7-0 la Bucureşti cu Insulele Feroe. Ne bucurăm că a revenit la lot şi ne întristăm că, dacă ar fi rămas la Poli, oricât de bine ar fi evoluat, n-ar mai fi pupat tricoul naţionalei în vecii vecilor! Şi încă ceva: să nu se uite că practic presa timişoreană l-a transferat la Poli! Altfel, traseul lui Ioţa ar fi putut fi cu totul altul, cu o destinaţie necunoscută. Dar cum Poli nu prea poate să-şi păstreze jucătorii...

● Din gândirea lui Ţiţi Dumitriu exprimată public în "Sportul românesc" de acum o săptămână: **"Echipa calificată în Liga Campionilor - fie că se va numi Naţional, Steaua sau Dinamo - ar trebui să fie sprijinită de celelalte formaţii de top, prin cedarea câtorva jucători. In acest fel, clubul respectiv ar putea face faţă mult mai bine cerinţelor impuse de cea mai puternică întrecere europeană intercluburi. Banii primiţi de la UEFA ar urma să fie împărţiţi între clubul fanion şi formaţiile care furnizează jucătorii!"**. O idee care, chiar dacă seamănă oarecum cu un fel de "cooperativă", nu va fi pusă în aplicare niciodată. Orgoliile sunt prea mari. Şi, legat de acest aspect, o întrebare nevinovată: credeţi că în următorii 119 ani titlul de campioană va părăsi Bucureştiul?

● Cine o fi zis prima oară: **"Ce-i lipseşte chelului - tichia de mărgăritar!"** a avut suficientă experienţă de viaţă şi nu-i exclus să fi trecut prin Valea Jiului în ultimele zile. Acolo unde Liga Sindicatelor Miniere. clubul Jiul şi mai marii oraşului au decis ca în faţa stadionului Jiul să troneze statuia lui Miron Cosma în mărime naturală. Proiectul există deja (cine ştie de cât timp?) şi în curând vor demara lucrările la ceea ce va fi reprezentând o nouă palmă dată bunului simţ. Grotescul atinge limite inimaginabile (şi) în activitatea fotbalistică de pe meleagurile româneşti.

● Într-un fax adresat presei de toate felurile, conducerea FRF respinge acuzaţiile care i se aduc, acestea fiind **"false şi nefondate. Federaţia îşi desfăşoară activitatea în condiţiile legii şi în conformitate cu reglementările fotbalistice interne şi internaţionale"** Frumos, n-am auzit pe nimeni până acum, nici în cele mai clare situaţii, să admită că a greşit sau că a făcut cine ştie ce matrapazlâcuri în activitatea sa, fie ea fotbalistică sau de altă natură. Mai nou ni se vâră pe gât aşa-zisa "Alternativă", pe care Bela Kassay vrea să o contracareze prin pixurile directorilor de ziare cu mare tiraj, aşa cum ne informa "Ziua". Iar când "directorul Alternativei" nu este altul decât Vasile Ianul, o persoană de care fotbalul românesc are tot atâta nevoie câtă are de Mircea Sandu - adică deloc - te întrebi dacă mai are rost toată mascarada cu "uite Federaţia, uite Alternativa"... Să fim serioşi!

● În "Gazeta" de joi, Mircea Sandu o ţine una şi bună, precum câinele de os: **"Domnilor, eu nu spun că nu am făcut şi greşeli, dar să vină cineva să mă acuze că am distrus fotbalul românesc? Cum l-am distrus? Obţinând atâtea calificări câte nu s-au realizat în ultimii 50 de ani? Fotbalul nostru se află în prezent pe locul 9 în lume. E rău?"** Ca de obicei, Sandu confundă fotbalul românesc cu echipa naţională, el fiind preşedintele primului şi nu doar al celei de-a doua. Că tot trage spuza pe turta lui nu ne miră. Ne miră că nimeni nu-l combate din punctul ăsta de vedere, argumente fiind, slavă Domnului, mai mult decât suficiente. Ultima clasare "pe teren" a echipei României într-o competiţie oficială este doar locul al 15-lea la Campionatul European din Anglia. Cât despre cluburile noastre, după coeficienţii obţinuţi în cupele europene din ultimii 5 ani, ne clasăm pe poziţia a 21-a, ultima care permite înscrierea de la toamnă a două echipe în Cupa UEFA. Şi încă ceva: mult hulitul campionat maghiar, în care evoluează jucători care la noi făceau parte din echipe de liga a 3-a sau chiar a 4-a, se află înaintea noastră... Bine că suntem, totuşi, pe locul 9 în lume...

● Tot din aceeaşi ediţie a ziarului amintit aflăm că în 1990 în România existau 170.000 de jucători legitimaţi, în timp ce astăzi numărul lor s-a redus la 40.000. O scădere drastică, dar care nu se poate baza pe fapte reale. Nu-i greu de făcut un calcul simplu: în judeţul Timiş, la nivele de organizare care există, cu o medie de 20 de jucători / echipă, ar rezulta peste 3.000 de jucători. Deşi am supradimensionat loturile, mai ales ale participantelor la Promoţie, să zicem, oricum în Timiş activează cel puţin 2.500 de jucători (atenţie, este vorba doar de seniori). Inmulţind cu cele 42 de judeţe, ajungem la vreo 105.000, ceva mai aproape de realitate. Cât despre juniori...

FAX

MAGNET
General manager
RICHARD ANDRESS
FOTBAL vest
Str.Paris nr 2A Timişoara
tel. 056/190656

Director onorific: MARCEL TOLCEA
Director: DUKI POPOVICI
Redactor şef: SANDU USUSAN
Colectivul redacţional: MARIUS BREAZU, OVIDIU PĂCURARIU, PETRU FUCHS, MIHAI COMŞULEA, CORNEL BOCIORT
Redactori editorialişti: MIKI JUNEA, OSCAR MANTO, RADU SUCIU
Şef dep. difuzare: LASZLO MOLNAR
Colaboratori permanenţi: ŞTEFAN MARTON, GHIŢĂ OCHIŞOR, HORAŢIU OLARIU, BRANKO VUIN, FLORIN NEMEŞ, MIHAI CERCEL, RAUL SPILLER, CIPRIAN URICAN, MILE PUTNIK, BORKO IORGOVAN, DAN GÂRLEA
Reporteri speciali: NELU SERE, HORIA CIULEA, LUCIAN GHEORGHIU
Tehnoredactare: CULTURAL srl
TIPAR WEST TIPO INTERNATIONAL
Timişoara, tel. 123.907

EN VOGUE

AUREL ȘUNDA

"Îmi plac jucătorii care creează divergențe"

Rep: **Să începem discuția noastră cu un fapt deosebit de interesant. Poli, în ultimii doi ani, a avut câteva, să le spunem inexplicabile, fluctuații de formă și rezultate. Tu ai fost martor "interior" la toate. Ca secund al lui Costică Rădulescu, secund al lui Dembrovschi, secund al lui Chimiuc. De ce au apărut aceste fluctuații?**

A.Ș.: Acum ce vreți, să dau într-unul sau altul?

Rep: **Nu trebuie să dai în nimeni!**

A.Ș.: Atunci întrebați-i pe ei! Antrenorii care au fost poartă răspunderea pentru cum au făcut sau au pregătit echipa. Probabil că sunt mai multe motive...

Rep: **Ce înseamnă multe motive? Asta-i valoarea lotului, sau aceste fluctuații depind de alți factori?**

A.Ș.: La fotbal nu poți omite nici un factor! Cum ai omis unul, cum ai fluctuații!

Rep: **Dă un exemplu de.. factor!**

A.Ș.: Oricât de mărunt, este factor. Pregătirea fizică, așezarea tactică, dar și apa caldă, apa rece... În fotbal nu trebuie omis nimic, trebuie făcut așa cum face Bora Milutinovici, care pune totul pe calculator!

Rep: **Și tu ai pus-o acum pe Poli pe calculator?**

A.Ș.: Vorba vine! Dar la mine n-au fost deocamdată fluctuații!

Rep: **Să înțelegem că asta e valoarea lui Poli, Poli care a umilit Dinamo, a făcut egal cu Craiova și a învins Oțelul cu 3-0?**

A.Ș.: Poli are valoare. Are jucători de valoare, asta am mai spus-o! Dar probabil că ei n-au fost valorificați la maxim.

Rep: **Și acum tu poți valorifica acest potențial?**

A.Ș.: Eu încerc!

Rep: **Și ce aduci în plus?**

A.Ș.: Cred că aduc niște principii în plus față de antrenorii care au fost înaintea mea...

Rep: **Care-s alea?**

A.Ș.: O cu totul altă așezare în teren, dar nu ăsta e principiul. Principiul e că în momentul când mingea ajunge la adversar, fiecare din jucătorii noștrii își știe locul în faza de apărare.

Rep: **Deci, normal, începeți apărarea în momentul în care pierdeți mingea. Asta nu-i nimic nou, este un principiu al jocului de fotbal actual... Mai departe...**

A.Ș.: Alt principiu de-al meu e că nu admit nici o greșeală individuală în apărare!

Rep: **Ce faci dacă greșește cineva?**

A.Ș.: Nu-i vorba de linia de apărare, ci de apărarea întregii echipe. Ca să nu se greșească în apărare, trebuie să avem concentrație maximă în atac!

Rep: **Fii mai explicit...**

A.Ș.: Jucătorul trebuie să aibă concentrarea maximă în atac ca să nu facă greșeli individuale în faza de apărare!

Rep: **???**

A.Ș.: Cel din atac, dacă are mingea, trebuie să încheie faza cu finalizare. Cu centrare, cu șut la poartă! Nu să piardă mingea în jumătatea noastră!

Rep: **Ai făcut o adevărată teorie a fotbalului, dar atât timp cât ai fost secund de ce n-ai aplicat-o, de ce nu te-ai implicat?**

A.Ș.: Eu m-am implicat foarte mult și atunci... Eu le-am spus și lui Dembrovschi, și lui Chimiuc, dar dacă nu mi-au luat vorbele în considerare...

Rep: **Ce le-ai spus?**

A.Ș.: Asta nu le dau în presă! În particular, dacă vreți, vi le spun.

Rep: **Totuși, mi-ai lăsat impresia că nu prea te-ai implicat, că n-ați fost o... echipă tehnică!**

A.Ș.: V-ați înșelat voi! Eu le-am dat la băieți un program..

Rep: **Asta-i încălzirea!!**

A.Ș.: Nu, nu, nu! Nu m-am rezumat doar la încălzire! Sigur că nu m-am implicat în tactică...

Rep: **De ce?**

A.Ș.: Nu mi se dădea cuvântul...

Rep: **L-ai cerut? Te-ai înscris la cuvânt?**

A.Ș.: Nu era deschisă listă pentru înscrieri la cuvânt! Era în genul ***"asta e, poftiți afară!"***.

Rep: **Relu, asta ne frapează pe noi. Te știam, de la UMT, ca un antrenor vulcanic, impulsiv. Acum, în ultimele trei etape, pe banca lui Poli, a apărut Șunda pe care-l cunoșteam noi! Care n-are stare, e în picioare, se-agită mereu...**

A.Ș.: Să se înțeleagă clar, eu n-am fost contra lui Chimiuc, dar nici de acord cu principiile lui!

Rep: **I-ai spus asta?**

A.Ș.: Bineînțeles.

Rep: **Și ce ți-a răspuns?**

A.Ș.: Mă întreba cum aș face echipa, eu i-am spus, dar a declarat în vestiar că dacă e să moară, moare pe mâna lui!

Rep: **Nouă ne-ai creat impresia că nu-ți păsa. Astă iarnă, la un antrenament, te-am întrebat unde-i Diaconescu, iar tu ne-ai răspuns ceva în genul că nu-i treaba ta...**

A.Ș.: Mie nu mi s-a cerut părerea dacă să vină sau nu Diaconescu la echipă. În altă ordine de idei, conform principiilor mele, eu îl dădeam afară pe Diaconescu înainte să plece el. Când a ieșit din teren la Budapesta, eu i-aș fi spus că dacă mai intră pe teren îl bat! Asta-i diferența dintre mine și fostul antrenor... Al doilea principiu e altul. Vlaicu precis ne-a ajutat atunci! Ne-a ajutat să scăpăm de Diaconescu! Diaconescu nu trebuia să se supere pe Vlaicu, ci pe el însuși, pentru că a greșit de trei ori la rând! Din cauza asta trebuia să plece, nu să caute alte motive! Am mai spus eu odată. Mie îmi plac jucătorii care creează divergențe în echipă! Nici un jucător nu-l înjură pe altul care joacă bine! Vlaicu l-a înjurat pe Diaconescu pentru că Diaconescu nu știe jocul! Diaconescu e vinovat! Asta nu și-a dat seama...

Rep: **Ce faci tu pe plan psihic pentru echipă?**

A.Ș.: Informația! Jucătroii bine informați sunt pe jumătate motivați! Ăsta-i și spiritul de echipă. Jucătorii au înțeles că nimeni nu-i perfect, că oricine poate greși, dar cel care a greșit trebuie suplinit.

Rep: **Scapă Poli?**

A.Ș.: Poftim?

Rep: **Scapă Poli?**

A.Ș.: Scapă? Greu, dar sperăm!

DUKI POPOVICI
& SANDU USUSAN

POLI VINDE SAU PIERDE JUCĂTORI?

De ani de zile am tot scris despre posibilele surse de venit ale clubului Poli, despre puterea economică a Timișoarei, despre potențiali sponsori... Dar, până la urmă, concluzia a fost că Poli s-a finanțat, se finanțează și, mai mult ca sigur, se va finanța din vânzarea jucătorilor. Faptul că expresia "cumpărăm ieftin și vindem scump" este o himeră visată de președintele Boiț precum și realitatea că Poli nu investește mai nimic în creșterea jucătorilor poate fi subiectul unui alt articol. Subiectul rândurilor de mai jos este cumși când se face un transfer la Poli. Pretextul este un fax venit la club, acum vreo 20 de zile, adresat de agentul de jucători Florin Iacob,în care Poli este consultată dacă jucătorul Alexandru Kovacs este transferabil, la vară, pentru suma de 150.000 DM.

Amănunte despre acest demers am aflat chiar de la Florin Iacob: **"Un club din străinătate mi-a solicitat un fundaș dreapta, sub 25 de ani, pentru suma de 150.000 DM. Eu zic că este un preț bun. De ce spun asta: Kovacs, de patru ani, a rămas la Poli în stadiul de promisiune. Sunt convins că doar schimbând mediul poate accede mai sus. La ora actuală, nu cred că se poate obține un preț mai bun. Dar, din câte am vorbit la telefon, Poli nu este de acord. Aștept un răspuns scris în acest sens..."**

Stelian Anghel

"100.000 $ pe Kovacs e puțin!"

Normal, am solicitat și poziția clubului, obținută prin vocea... "telefonică" a viceprețedintelui Stelian Anghel.

- **Oferta anunțată a fost de 150.00 DM pentru Kovacs. Eu, până la urmă, am spus să fie măcar 100.000$, dar cred că nu o să fie nimic, suma mi se pare prea mică pentru un transfer definitiv...**

- În situația că Poli n-are bani și este nevoită să vândă jucători, aveți alte posibilități?

- **Nu, nu avem... Dar totuși consider că sum e mică și îi vom transmite lui Florin Iacob un fax în acest sens. Ori facem acest transfer pe o sumă mai mare, ori nu o facem. Ne-am gândit la vreo 400.000 DM. Pe suma oferită trebuie să luăm vreo 2-3 jucători și să ne rămână ceva. Ori, 150.000 DM n-ar fi suficient. Și cred că valoarea lui Kovacs nu e de numai 150.000 DM. Pe 100.000 dolari îl dăm în țară, ori Iacob cred că vrea să-l ducă în străinătate...**

- Clubul deci nu-i hotărât. .

- **Nu, nu. Și am discutat și cu dl. Diminescu, și cu dl. Boiț. Am ajuns la concluzia că e puțin. Ziariștii, am citit, consideră suma bună, dar eu zic că nu e așa. În plus, sunt o serie de jucători, Gușatu, Vlaicu, Velcea, Sasu, cărora le expiră contractul și nu știu ce voi face. Dacă pleacă 4-5, cu ce rămânem?**

* *

Deci... "this is the question"! Trebuie să fie, sau nu, vândut Sanyi Kovacs? Și ne punem această întrebare fără să facem jocul lui Florin Iacob sau să aprobăm ori dezaprobăm politica de transferuri a clubului Poli. Este și greu de dat verdicte din moment ce:

- Este cert că Poli nu se va mai întâlni curând cu "situația Timofte", când a încasat aproape un milion de mărci pe transferul efectuat, cu care a trăit apoi ani de zile.

- Este păcat să-ți irosești jucătorii în momentul când le expiră contractul și să nu fii pus în situația de negociator, ci de a te supune.. grilei. Cazurile Contra și Macavei sunt cât se poate de grăitoare în acest sens.

- Este foarte interesant cu cât îl va vinde Dinamo pe Bătrânu, pe care Poli l-a dat pe 80.000 $...

- ESTE PĂCAT CĂ POLI NU INVESTEȘTE O BRUMĂ DE BANI PENTRU CREȘTEREA JUNIORILOR ȘI COPIILOR. SALARIUL LUI COTEC SAU BODROJAN NU ÎNSEAMNĂ INVESTIȚIE...

DUKI POPOVICI

CLASAMENT

Echipa	TOTAL						penalty				ACASA					AFARA					Adevar	Galb	Rosii	Media spect
							in fav.		impotriva															
							Total	Marc	Total	Marc														
1 NAȚIONAL	27	17	5	5	53-27	56	12	10	6	5	14	12	0	2	37-15	13	5	5	3	16-12	+14	73	4	4925
2 STEAUA	27	17	4	6	61-31	55	8	7	7	5	14	12	1	1	42-20	13	5	3	5	19-11	+13	56	7	7925
3 DINAMO	27	14	5	8	44-24	47	8	6	7	5	13	11	1	1	30-6	14	3	4	7	14-18	+8	61	2	6229
4 OȚELUL	27	12	6	9	38-35	42	4	3	5	4	13	9	1	3	25-12	14	3	5	6	13-23	+3	69	6	10381
5 FC ARGEȘ	27	11	8	8	35-28	41	1	0	5	4	13	7	5	1	17-6	14	4	3	7	18-22	+2	77	5	7036
6 CEAHLĂUL	27	11	7	9	39-37	40	7	5	2	2	14	9	4	1	22-10	13	2	3	8	17-27	-2	78	4	5747
7 AS BACĂU	27	12	4	11	34-35	40	10	6	4	3	14	10	3	1	23-11	13	2	1	10	11-24	-2	66	6	4733
8 U CLUJ	27	11	4	12	48-47	37	7	6	9	6	13	9	2	2	32-18	14	2	2	10	16-29	-2	74	5	6382
9 FC CHINDIA	27	11	4	12	27-35	37	6	3	7	6	14	10	2	2	17-8	13	1	2	10	10-27	-5	62	6	8498
10 JIUL	27	11	4	12	30-51	37	4	4	5	2	13	9	2	2	23-13	14	2	2	10	7-38	-2	71	5	14421
11 RAPID	27	10	6	11	37-35	36	6	5	4	4	14	8	1	5	25-16	13	2	5	6	12-19	-6	84	4	7783
12 FARUL	27	10	4	13	35-40	34	4	3	6	4	14	9	3	2	25-8	13	1	1	11	10-32	-8	62	9	5818
13 PETROLUL	27	9	6	12	33-36	33	3	3	6	5	13	6	4	3	21-11	14	3	2	9	12-25	-6	76	3	6689
14 CRAIOVA	27	9	6	12	38-42	33	5	3	8	6	13	5	5	3	22-13	14	4	1	9	16-29	-6	76	8	11228
15 GLORIA B-ȚA	27	8	8	11	28-33	32	4	1	7	4	14	7	3	4	22-12	13	1	5	7	6-21	-10	57	3	3104
16 SPORTUL ST.	27	9	4	14	27-39	31	3	2	6	4	13	5	4	4	15-17	14	4	0	10	12-22	-8	65	7	4073
17 POLI	27	7	5	15	33-47	26	9	7	5	5	13	6	2	5	21-16	14	1	3	10	12-31	-13	55	6	8074
18 FC BRAȘOV	27	7	4	16	32-50	25	5	4	7	4	14	7	4	3	25-16	13	0	0	13	7-34	-17	75	9	5356

CELELALTE REZULTATE ALE ETAPEI A 27-A

CEAHLĂUL - SPORTUL STUD. 1-0: Enache (70).
"U" CLUJ - UNIV. CRAIOVA 3-0: Trușcă (19), Bănceu (49), M. Stan (59).
FC FARUL - FC BRAȘOV 1-0: Grigoraș (83).
FCM BACĂU - PETROLUL 1-0: Fl.Ionescu (18).
STEAUA - JIUL PETROȘANI 6-2: S. Ilie (28, 65-penalty, 70), I. Stan (41), Regenkampf (72), S. Radu (86 - autogol) - Zamfirescu (55), V. Stancu (62). Eliminat: V. Stancu (Jiul) - min. 65.
FC NAȚIONAL - DINAMO 2-1: T. Petre (24), R. Niculescu (58 - penalty) - Bătrânu (33).
RAPID - GLORIA B-ȚA 1-1: Târțău (37) - R. Sabo (7).
CHINDIA - FC ARGEȘ 2-1: Bogoi (30), Antal (65) - Negru (29). Eliminați: Lăcustă (FC Argeș) - min. 47 și M. Stoica (Chindia) - min. 56.

Pentru conformitate

POLI - OȚELUL GALAȚI 3-0 (3-0)

Stadion "Dan Păltinișanu", timp schimbător, teren bun, spectatori 4.000
Arbitri: Gh. Moise - T. Constantinescu (ambii din București), M. Deaconu (Ploiești).
Observatori: R. Câmpeanu (Cluj), Al. Ioniță (București).
Cartonașe galbene: Stoicov, Artimon — State.
POLI: Urai 7.5 - Artimon 6.5 - Stoican 7.5, Trandu 6.5, Stoicov (cpt) 6.5 - G. Radu 7, Velcea 7 (88, Balaj), Călin 6 (89, Ivan), Kovacs 6.5 - Gușatu 6.5 (86, Săvoiu), Sasu 7.
Antrenor: Aurel Șunda. Pe bancă: Țurcaș, Barna.
OȚELUL: Bordeianu 5.5 - I. Gigi 6 - Bosânceanu 6.5, Pelin 6, Tofan 6 - V. Ștefan (cpt) 6.5, Maleș 6.5, Spirea 6, Rednic 6.5 (58, Arhire 6) - V. Ion 7 (82, Pânzaru). State 6 (53, Cornea 6).
Antrenor: Vasile Simionaș. Pe bancă: Arcanu, Mirea.
Au marcat: GUȘATU (13), G. RADU (22), STOICAN (30).

☺ miniCRONICI SUBIECTIVE ☹

MINERUL MOTRU - UTA 2-0 (1-0)

MIHAI ŢÂRLEA: **"Primele cincisprezece minute le-au aparţinut în totalitate gazdelor. Lipsa curajului s-a resimţit la noi şi am luat primul gol pe mâna noastră în această perioadă, chiar dacă acesta a fost precedat de un fault grosolan asupra lui Moghioroş, urmat de o înlănţuire de greşeli a apărării noastre.**

Uletrior am echilibrat jocul şi repriza a doua am început-o bine, dar, din păcate, ocaziile de gol au rămas nefinalizate. Pe acest fond, gazdele îşi măresc avantajul la două goluri, la o greşeală copilărească a defensivei noastre. Nici după 2-0 nu am cedat, dar nici de această dată nu am reuşit să concretizăm, reducând din scor. Nu l-am utilizat pe Mariş, deoarece avea o rană pe laba piciorului.

Echipa aliniată: **Irimia 6 - Şerban 6.5 - Moghioroş 6, Diaconescu 6, Varga 6 - Roşca 6, Csipkar 6, Boloş 6.5, Mănăilă 6.5 - Babo 6, Volocaru 6.**

Au marcat: Gh. Petre (15), Rancz (60)".

FC MARAMUREŞ - CFR TIMIŞOARA 4-0 (0-0)

GHIŢĂ CHIMIUC (Antrenor CFR): **"Am făcut o primă repriză bună, când jocul a fost echilibrat, arbitrul ne-a lăsat să jucăm. Băimărenii au avut două ocazii, dar Frunză a fost imbatabil. Apoi, în repriza a doua, vorba celui mai mare suporter al CFR-ului, nea Bacoş, care a însoţit echipa, <<în teren a intrat Satana>>. La o centrare, mingea l-a lovit în picior pe Mada şi, spre stupoarea tuturor, arbitrul a dictat 11m! Am luat apoi două goluri după două ofsaiduri clare, de 5 metri. Al patrulea gol al gazdelor a fost un... autogol al lui Călin. La 2-0, Vlad a scăpat singur, a fost ţinut de tricou, dar a rezistat, numai că arbitrul, în loc să lase avantaj, a oprit jocul, dictând lovitură liberă de la 16m. Nu poţi să joci când nu eşti lăsat.**

Am folosit formaţia: **Frunză 7 - Pavlov 6 - Mada 5, Hodoneanţu 5, Mihalache 6 - Danciu 6, Ştefanca 6.5, Berceanu 6 (Călin 5.5), Brehui 5 - N. Petre 6, Militaru 5 (Vlad 6).**

Damianovici n-a jucat fiind suspendat pentru cumul de cartonaşe"

Au marcat: Mândrilă (50 - penalty), G. Pop (52), Ghindă (80), Călin (89 - autogol).

D.P.

HITCHCOCK PE BANCA ANTRENORILOR

Viaţa ca un thriller!

Periplurile antrenorului Ghiţă Chimiuc, în sezonul '96-'97, sunt demne de scenariul unui thriller! Să derulăm puţin firul evenimentelor...

A fost un început de campionat normal, la Astral Deta, cu care Ghiţă Chimiuc încheiase ediţia trecută a campionatului Diviziei B pe locul 5. Deşi, în intersezon, Chimiuc lăsa o... rezervă care, pe atunci, nimănui nu-i dăduse de gândit: **"Rămân la Deta dacă se doreşte performanţă. Dacă însă obiectivul va fi doar un loc în primele 10, n-are rost..."**

Şi, stupoare! În 23 august, după plecarea lui Dan Firiţeanu de la CFR, Chimiuc pleacă la Cluj pentru a-i conduce pe feroviari în etapa a 3-a a Diviziei A! CFR-ul pierde însă în acea sâmbătă cu 2-0 şi Ghiţă "sare" de la Cluj la... Turda, unde duminică stă pe banca Astralului! Cu echipa din Deta încheie şi turul, dar şi stagiul de un an şi jumătate, deoarece - altă mare surpriză - în iarnă este instalat pe banca lui Poli! În cantonamentul de la Herculane, Chimiuc declara: **"Poli nu va retrograda"**... Dar, tot el, lasă o nouă "portiţă": **"Dacă până începe returul nu vor fi rezolvaţi jucătorii pe care i-am cerut, voi pleca!"**

Chimiuc începe totuşi campionatul, cu un egal la Constanţa, dar după înfrângerea cu Jiul Petroşani, acasă, în etapa a 6-a, îşi dă demisia, lăsând gruparea "alb-violetă" cu -14 la adevăr...

Ghiţă însă nu s-a odihnit prea mult, dezvăluind o nouă surpriză druckerilor timişoreni, în etapa a 7-a a Diviziei A, prin preluarea conducerii tehnice a CFR-ului, în locul demisionarului Tavi Foale. **"Am venit fără nici un fel de pretenţii, doar să pun umărul, să ajut"**, ne declara Chimiuc după partida cu Inter Sibiu. Surprizele însă nu se termină. Înaintea "intermediarei" de miercurea trecută, într-o conferinţă de presă, vicepreşedintele divizionarei B Electrica Timişoara, Gigi Leu, anunţă că noul antrenor al echipei, în locul concediatului Titi Varga, este... Ghiţă Chimiuc! Urmând ca partida de acasă cu ARO Câmpulung să fie ultima pe banca CFR-ului... Şi, când totul părea că se liniştise, a explodat o nouă bombă! Joi, 24 aprilie, Chimiuc a făcut pe dracu-n patru şi a condus şi antrenamentul Electricii şi pe cel al CFR-ului. Iar după ce i-a dat lui Gigi Leu "mutarea în plic" pentru deplasarea divizionarei B la Ştei, a plecat vineri cu CFR-ul la Baia Mare. L-am abordat pe Ghiţă chiar în ziua plecării şi deşi n-a fost prea dispus la declaraţii am reuşit să închegăm un scurt dialog...

GHIŢĂ CHIMIUC:

"Nu pot să trăiesc din nimic..."

REP: **Ghiţă, era vorba că pleci de la CFR...**

GC: Da, dar înaintea meciului cu Aro, jucătorii m-au rugat să rămân, că altfel se destramă clubul. Le-am spus că dacă vor câştiga partida, nu mai plec. Ai văzut cum au luptat! După meci am discutat cu preşedintele Simcelescu şi cu câţiva oameni din Regională. Sunt din nou promisiuni de angajare a jucătorilor şi antrenorilor...

REP: **La ce te-ai mai dus la Electrica?**

GC: În acel moment, habar n-aveam ce să fac. Nu pot să trăiesc din nimic. Am şi eu nevoie de o angajare cu carte de muncă...

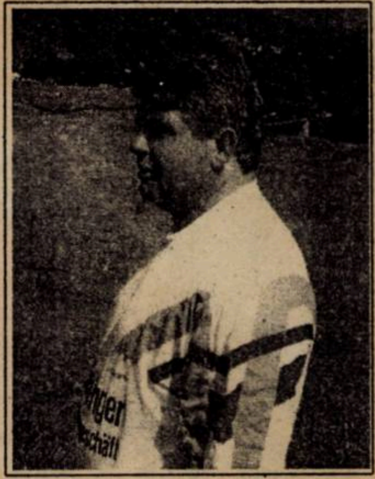

REP: **Cartea de muncă ţi-e la Poli, până la 1 mai...**

GC: Din punctul ăsta de vedere, Anghel a fost un domn. Dar de Poli nu mă întreba nimic. Dacă nu plecam eu, mă dădeau afară. N-aţi scris voi că discuţiile cu Staicu au demarat cu două săptămâni înaintea plecării mele? La Poi nici nu trebuia să mă duc...

REP: **Oricum, ai bătut un record în acest campionat cu câte cluburi ai schimbat!**

GC: Ce să fac? N-am luat bani de instalare de la nimeni! Pe mine nu mă întreabă nimeni cât am câştigat de la toate cluburile astea? Mă apropii de 50 de ani! Eu ştiu ce se întâmplă? Am nevoie de o carte de muncă! La CFR mă simt ca acasă. Aici e sufletul meu. N-aş pleca niciodată dacă s-ar rezolva cât de modest lucrurile! Să vedem...

DUKI POPOVICI

P.S.: Sincer să fiu, din acest dialog n-am înţeles prea clar pe cine va antrena Ghiţă Chimiuc din etapa viitoare! E şi greu de prevăzut după câte "lovituri de teatru" a regizat Chimiuc în acest sezon!

A venit primăvara!
OFERTĂ EXCEPŢIONALĂ DE TRICOURI CU IMPRIMEURI DEOSEBITE ÎN ORICE CULOARE
la magazinul
MAGNET
ST. ALBA IULIA NR. 4
orice model, la comandă, la sediul firmei
T-SHIRT COMPANY
Timişoara, str. Paris nr. 2A, tel. 056-190.656

Gloria o răzbună pe lidera CSM

în vizită la Reşiţa

ADRIAN COCA

La revenirea pe terenul din Govândari, care l-a "găzduit" aproape 2 ani, Adrian Coca i-a declarat reporterului nostru înainte de meci că **"CFR Cluj a venit să-şi joace şansa, în condiţiile în care ambele echipe au condiţii asemănătoare"**

REP: Cum se simte fostul antrenor al Gloriei, acum în postura de adversar?

A.C.: **Mă simt cu inima îndoită, pentru că am amintiri plăcute de aici...**

REP: Vreţi să demonstraţi gazdelor că faceţi o treabă bună la Cluj, în calitate de principal?

A.C.: **Ca orice antrenor, doresc ca munca să-mi fie încununată cu un rezultat bun, dar mă aştept la o replică pe măsură.**

REP: Cum apreciaţi munca lui Victor Roşca, fostul dvs. coleg, la CSM?

A.C.: **Fiind un antrenor cu multe calităţi, pe care poate să şi le demonstreze la CSM, Viki a creat o echipă valoroasă. Aducerea lui în Valea Domanului a fost un mare câştig pentru CSM.**

CLASAMENT A II

	Echipa	TOTAL						ACASĂ					DEPLASARE					Ade văr
1	CSM REŞ.	27	18	4	5	45-23	58	14	12	2	0	29-5	13	6	2	5	16-18	+16
2	ELECTRO	27	15	6	6	39-17	51	13	11	1	1	29-3	14	4	5	5	10-14	+12
3	UNIREA DEJ	27	12	7	8	39-28	43	14	9	3	2	26-10	13	3	4	6	13-18	+1
4	GAZ METAN	27	11	8	8	24-18	41	13	8	4	1	19-6	14	3	4	7	5-12	+2
5	MOTRU	27	12	5	10	31-32	41	13	11	2	0	24-6	14	1	3	10	7-26	+2
6	SATU MARE	27	13	0	14	47-39	39	14	12	0	2	41-15	13	1	0	12	6-24	-3
7	DACIA	27	11	5	11	37-35	38	13	8	3	2	25-11	14	3	2	9	12-24	-1
8	ARO	27	12	2	13	27-29	38	14	12	1	1	22-6	13	0	1	12	5-23	-4
9	INTER SIBIU	27	10	7	10	29-29	37	14	9	3	2	22-7	13	1	4	8	7-22	-5
10	FC MARAM.	27	10	6	11	36-37	36	14	9	3	2	25-8	13	1	3	9	11-29	-6
11	ASA TG.M.	27	10	6	11	31-32	36	14	7	4	3	18-10	13	3	2	8	13-22	-6
12	CORVINUL	27	10	6	11	31-32	36	13	9	3	1	21-2	14	1	3	10	10-30	-3
13	CFR CLUJ	27	10	5	12	31-33	35	13	10	1	2	21-7	14	0	4	10	10-26	-4
14	UTA	27	11	2	14	32-43	35	13	10	1	2	27-10	14	1	1	12	5-33	-4
15	GLORIA	27	9	7	11	27-40	34	13	7	3	3	19-14	14	2	4	8	8-26	-5
16	ALBA IULIA	27	11	0	16	30-43	33	14	11	0	3	24-12	13	0	0	13	6-31	-9
17	MIN. ZLATNA	27	8	6	13	32-43	30	14	8	5	1	29-12	13	0	1	12	3-31	-12
18	CFR TMŞ.	27	6	6	15	23-38	24	13	4	5	4	14-12	14	2	1	11	9-26	-15

GLORIA REŞIŢA - CFR CLUJ 2-1 (1-0)

Stadion "Gloria", teren moale, timp splendid, spectatori 600
Arbitri: D. Badea (Bucureşti) - Al. Nicolae (Ploieşti), Gh. Olaru (Rm. Vâlcea)
Observator: Grigore Macavei (Deva)
Cartonaşe galbene: Beloia, Chiş, Decuseară — Velţan, S. David
GLORIA: Fl. Ianu 5.5 - Costescu 6 - Tuluc 6.5 (21, Copăcean 5, - 68, Zsizsik 6), D. Radu 3, Mitar 6.5 - Laczko 5, Dacica 5.5, Chiş (cpt) 6, Decuseară 4.5 - Beloia 7 (90, Harbuzaru), P. Dumitru 6.5
Antrenor: Carol Oţil. Pe bancă: Benga, A. David
CFR Cluj: Cârlan 6.5 - Baci 5, Velţan 5.5, Găvruş 6, Şimon 4 (34, Morar 5) - Minteuan (cpt) 5.5, C. Sălăgean 6 (56, Mihu 5), Benke 5, Matiş 5.5 (37, David 5.5) - M. Marian 5, Oncică 6.
Antrenor: Adrian Coca. Pe bancă: Păglişan, Haitonic.
Au marcat: BELOIA (min. 17) după o centrare a lui Tuluc, peste care a "sărit' P. Dumitru; ONCICĂ (min. 60), singur cu Ianu, după o intercepţie a lui Benke; P. DUMITRU (min. 70), în poarta goală, după ce Cârlan a respins "încercarea de lob" a lui Beloia, scăpat la limita ofsaidului.

BELOIA DERAIAZĂ GARNITURA LUI COCA

Constructorii i-au învins pe feroviarii clujeni, singurii învingători ai liderei CSM Reşiţa în acest retur (3-2 la Cluj).

După ce a reuşit a doua victorie în deplasare în acest sezon în intermediara de la Piteşti, Gloria Reşiţa a învins în Sâmbătă Mare şi pe arena din Govândari, obţinând primul succes acasă în 1997. Gazdele au tranşat acest derby al subsolului, dar interesant este faptul că atât Gloria, cât şi CFR Cluj s-au perindat în turul campionatului pe la şefia seriei!!!

Băieţii lui Carol Oţil au asediat încă din start poarta "bătrânului" Cârlan, preluând conducerea după numai 17 minute. Apoi, datorită celor 3 etape disputate într-o perioadă de numai 8 zile, în condiţiile unor terenuri grele, meciul a lâncezit, devenind o partidă de o slabă factură tehnică şi mult prea fragmentată de cele circa 60 de faulturi comise.

Feroviarii lui Adrian Coca, fostul antrenor secund al Gloriei Reşiţa, au egalat profitând de o gravă eroare defensivă a lui Radu, care astfel a "bisat" gafa comisă în partida cu Electroputere.

Remarcabilă evoluţia lui Gaia Beloia, care, după ce a deschis scorul, a fost co-autorul golului victoriei. Eroul meciului a contrabalansat absenteismul din joc al lui Decuseară, respectiv lejeritatea cu care Dacica a irosit o serie de lovituri libere de prin preajma careului. Totuşi, Dacica ne-a reamintit de ascensiunea sa din tur cu o splendidă acţiune individuală, în care a slalomat printre 4 adversari şi s-a trezit astfel singur cu Cârlan, ochindu-i însă pieptul acestuia.

Gloria a triumfat în sfârşit după o serie nefastă de remize şi două eşecuri avute în Govândari în retur, privind de-acum mai relaxată derbyul de 6 puncte în clasamentul adevărului, de peste 3 săptămâni, acasă cu Minaur Zlatna.

PETRU FUCHS

LA CALD

CAROL OŢIL: **"Aspectul spectacular modest al meciului s-a datorat poziţiei dificile ale combatantelor, ambele avide de puncte. Am câştigat meritat şi sper că prin acest succes am scăpat de stressul care ne apasă permanent, chiar şi astăzi primind golul la o gravă eroare individuală în apărare".**

ADRIAN COCA: **"A fost un meci slab din punct de vedere tehnico-tactic şi datorită terenurilor foarte grele, chiar cu zăpadă la Cluj".**

JUCĂTORUL MECIULUI

GAIA BELOIA

"Mă bucur de această victorie la care şi eu mi-am adus contribuţia, asigurându-le suporterilor noştri un Paşti fericit, ceea ce mă mulţumeşte din pllin. Nu mai bătusem acasă din '96!

COCA A FOST SECUNDUL LUI ROŞCA...

Şi Adrian Coca foloseşte în linia defensivă a CFR-ului tactica lui Viki Roşca, "rotindu-i" pe Găvruş şi Velţan pe postul de libero. Roşca însă realizează aceste permutări cu mult mai mult succes, datorită valorii mai mari a fundaşilor săi de la CSMR, Sandu şi Bătrânu.

Foale zâmbitor, Himcinschi gânditor...

Guardia şi la Alba Iulia

"Dinamo şi Steaua / Şi-au găsit beleaua!"

O pată de culoare a reprezentat şi duelul celor două galerii. Cea a gazdelor, evident mai numeroasă (circa 500 de fani), a încercat să-i copieze pe cei de la Commando Viola Ultra Curva Sud, fiind dotată cu baloane şi cartoane colorate. De partea cealaltă, "Guardia rossonera", reprezentată de 38 de tifosi, care s-au deplasat cu un autocar pus la dispoziţie de Prescom, a fost înzestrată cu un steag al Statelor Unite şi cu numeroase eşarfe, care au colorat frumos sectorul pe care l-au ocupat suporterii din Valea Domanului. La începutul jocului, când la staţia stadionului "Cetate" s-a anunţat programul celorlalte meciuri ale etapei, când s-a ajuns la partida Gloria Reşiţa - CFR Cluj, a urmat imediat un cor de fluierături. La scorul de 3-0, fanii rosso-nerilor au scandat **"Timişoara / Poli Timişoara"** şi **"Dinamo şi Steaua / Şi-au găsit beleaua"**. În min. 85 a avut loc o adevărată migraţie a galeriei locale spre sectorul unde se aflau suporterii oaspeţilor. Acest lucru a alertat imediat forţele de ordine, dar n-a fost cazul unor incidente, dimpotrivă, cele două galerii au fraternizat, scandând "Alba - Reşiţa".

La întoarcerea acasă, la giratoriul de la "Intim", autocarul tifosilor s-a întâlnit cu cel în care se aflau băieţii lui Victor Roşca. S-a încins o "horă a bucuriei" pe cinste! Celor care le bate inima pentru culorile roş-negre ne-au asigurat că în cazul promovării CSMR-ului, "Guardia rosso-nera" intenţionează să devină una din galeriile cele mai mari din ţară. Această afirmaţie se bazează şi pe ajutorul promis de firmele MORA, EL-VEST, VESTSTAR, METALREC, INTEGRAF, GOSPODARU, PRESTAREA, SILWANUS, HOTEL SEMENIC.

Mai clar de aşa nici că se putea

Aruncând o privire pe caseta tehnică, îţi poţi face o privire falsă asupra celor întâmplate sâmbătă pe stadionul Cetate din Alba Iulia. Raportul şuturilor pe poartă a fost 6-6, pe spaţiul porţii 3-5, iar cel al cornerelor 6-4 în favoarea gazdelor. Numai că martorii oculari ai acestui joc au putut sesiza evoluţia în stil de mare echipă a CSMR-ului, Unirea fiind depăşită la toate capitolele, umilită chiar. Covârşiţi de importanţa acestui meci, elevii lui Florea Ispir au expediat primul şut pe spaţiul porţii lui Popa de abia în minutul 45! Cea mai mare ocazie a localnicilor a fost consemnată în min. 34, când Furdui (ex-Gloria Reşiţa) s-a aflat singur faţă în faţă doar cu Popa, lobând mingea de la 16 metri peste goalkeeperul din Valea Domanului, dar şi peste bară.

În repriza secundă, rosso-neri au prestat acelaşi joc exact, ratând şi alte ocazii mari, pe lângă cele două fructificate. Astfel, centrarea lui Ciucur n-a mai fost ajunsă de Foale şi Doană (min. 60); acelaşi Ciucur a fost contrat în ultima clipă de Tomescu (min. 65), pentru ca voleul lui "Ravanelli", de la 18 metri, să şteargă praful de pe bara transversală în min. 75. Şi gazdele au avut şanse de-a puncta, dar Ceauşilă şi Chivu au fost lipsiţi de inspiraţie.

A 3-a victorie obţinută de reşiţeni în Ardeal în ultimii 11 ani (0-1 în '85-'86; 0-1 în '94-'95, gol Szijj) a fost şi cea mai concludeantă, determinându-l pe un hâtru din tribună să exclame la finele întâlnirii: **"La Alba Iulia au mai bătut şi Poli şi Jiul, în sezoanele în care au promovat în Divizia naţională, dar CSM-ul şi-a bătut pur si simplu joc de noi!"**

DAN HENEGARU

Trebuia să fie şi un episod neplăcut

În minutul 35. după o intrare aparent corectă a lui Tomescu, **Luci Marinescu** s-a prăbuşit pe gazon, fiind imediat transportat la spital. I s-au aplicat 8-9 copci la o plagă destul de lungă din dreptul genunchiului stâng. Totuşi, la radiografia efectuată la spitalul din Alba Iulia nu s-au evidenţiat leziuni osoase. Aşa că, după aproximativ 10 zile, "Lucigol" poate reveni pe gazon, urmând însă să absenteze în partidele importante cu Unirea Dej şi Farul Constanţa, din Cupa României. În pofida acestui repaus indicat de medici, Marinescu ar dori să reintre chiar începând de sâmbătă!

Cândva coechipieri, acum rivali

Foarte interesant a fost duelul între stoperul gazdelor, **Aurel Himcinschi**, şi vârful lui **Victor Roşca, Angelo Foale**. Cu un an în urmă, cei doi îmbrăcau tricoul alb-vişiniu al CFR-ului din Timişoara. Bătălia a fost câştigată net de Foale. Acest lucru se putea deduce nu numai după scorul afişat pe tabela de marcaj, ci şi după lacrimile din ochii lui "Him", la finele partidei.

UNIREA ALBA IULIA - CSM REŞIŢA 1-3 (0-1)

Stadion "Cetate", teren bun, timp excelent, spectatori 2.500

Arbitri: Fl. Chivulete - T. Constantinescu (ambii din Bucureşti), I. Olah (Sf. Gheorghe)

Observator: Radu Petrescu (Bucureşti)

Cartonaşe galbene: Ceauşilă — Marinescu, Panescu, Dincă, R. Sandu.

UNIREA: Bicheşi 5 - Bedreagă 4.5 - Tomescu 5, Himcinschi 5.5, Gâtea 5, Chira 6.5 - I. Luca 4.5 (59, Rădoi 5), Opriţa 5 (46, Chivu 5), Giurcă 6 - Furdui 5 (46, Ceauşilă 5.5), Pusztai (cpt) 5.

Antrenor: Florea Ispir. Pe bancă: Vlădoi, Verdeş.

CSM REŞIŢA: Gh. Popa (cpt) 6.5 - M. Bătrânu 6.5 - Căprariu 6, R. Sandu 7, Panescu 6.5 - Ciucur 7.5, Dincă 7 (81, Ibric), Doană 7.5, Marinescu 6 (36, Ciocoi 6.5) - Szijj 6.5 (46, Marcu 5.5), Foale 7.

Antrenor: Victor Roşca. Pe bancă: Boşca, Balaci.

Au marcat; SZIJJ (min. 11), care a "înţepat' mingea cu capul, strecurându-se printre uriaşii Gâtea, Himcinschi şi Bedreagă, fiind servit de Foale, care a prelungit balonul cu capul după un aut executat de Panescu; CIOCOI (min. 63), cu un şut plasat de la 13 metri, după ce a trecut de jaloanele Tomescu şi Bedreagă, beneficiind de o pasă "printre" a lui Doană; FOALE (min. 83), care a înscris elegant, de la 10 metri, după un contraatac purtat împreună cu Doană, pornit de la centrul terenului, care a îngenunchiat toată apărarea gazdelor; CEAUŞILĂ (min. 87), care a reluat de la 2 metri sub bară, după un corner executat de pe dreapta de Chivu şi o recentrare a lui Himcinschi, cu capul.

La cald ◆ La cald

FLOREA ISPIR: **"Este prima înfrângere pe teren propriu de când am preluat eu Unirea. Am încercat să-i fac pe băieţi să nu se gândescă la acel -6 la adevăr. Am avut câteva ocazii bune, mai ales ratarea lui Furdui. După pauză, deşi am dominat câteva minute, reşiţenii au speculat prompt ocaziile ivite. Situaţia noastră în clasament este acum foarte grea şi va trebui să abordăm jocul de la Timişoara, cu CFR-ul, ca pe unul capital, la fel cum au procedat reşiţenii în partida cu noi".**

VICTOR ROŞCA: **"Consider că această victorie nu este una decisivă, deoarece Electroputere nu se lasă cu una cu două şi promovarea se va juca până în ultima etapă. Oricum, a fost o rundă foarte avantajoasă pentru echipa noastră. Arbitrajul îl apreciez ca pe unul în limitele bunului simţ".**

JUCĂTORUL MECIULUI

Leontin Doană

"Sunt în culmea fericirii. Nea Viki este un antrenor excelent. Pentru mine a fost ca un tată. Juveţii n-au ce să ne mai facă, 99 la sută suntem promovaţi. Mai trebuie doar să câştigăm meciurile de acasă".

Viki Roşca ameninţat de boss-ul gazdelor!

În minutul 55, la o lovitură liberă foarte periculoasă în favoarea gazdelor de pe linia careului mare, **Victor Roşca** a ţâşnit de pe bancă, aflată pe partea opusă a terenului. A fost însă rapid pus la punct de preşedintele gazdelor, **Ion Mărginean**, care l-a trimis în ţarcul ce i se cuvenea, ţinându-i şi o adevărată "lecţie" de tactică, amestecată şi cu ameninţări, adresându-i şi câteva cuvinte jignitoare!

TOP & ANTI TOP

ÎNTRE CEZAR...

1. **CSM REŞIŢA.** A 6-a victorie externă a rosso-nerilor, aflaţi acum la 7 puncte în faţa lui Electroputere. După o absenţă de 4 ani, reşiţenii sunt tot mai aproape de Divizia naţională.

2. **VALI CIUCUR şi LEONTIN DOANĂ.** "Ravanelli" a redevenit jucătorul percutant şi util echipei, pe care l-am cunoscut în campionatul trecut. Felicitări şi la adresa lui Leontin Doană, evoluţiile sale fiind apreciate pe toate arenele pe care joacă!

3. **GLORIA REŞIŢA.** În doar 4 zile, constructorii au acumulat mai multe puncte decât au făcut-o în celelalte etape scurse de la începutul returului!

....

1682. **CFR TIMIŞOARA.** Chiar dacă au avut din nou parte de un arbitraj greu calificabil, băieţii de la Gara Mare au suferit cel mai sever eşec din acest campionat. S-o fi terminat benzina acumulată în cantonamentul de la Pecotim?

...

7459. **UTA.** Arădenii au ajuns după 3 eşecuri consecutive la un ruşinos -4 la adevăr! Se pare că totuşi sunt semnale pentru o uşoară revenire. La Motru, alb-roşii n-au încasat decât două goluri!

ECHIPA FOTBAL VEST - ETAPA a 26-A

Iată şi cel mai bun "11" după runda intermediară, desfăşurată miercuri, 23 aprilie

FL. IANU 8
PAVLOV 7
TULUC 7.5 D. RADU 7 PANESCU 8.5
MILITARU 7 DINCĂ 7 DOANĂ 8 CIOCOI 8
P. DUMITRU 6.5 FOALE 7

Rezultatele etapei a 26-a

A2:

ELECTROPUTERE - MIN. ZLATNA 7-0: Dogaru (2 - penalty, 55), Niculescu (20, 40, 78), Biţă (33), Fabian (35).
UTA - UNIREA DEJ 2-3: Mariş (61, 86 - penalty) - Bar (22), Gherman (52), Ivan (74 - penalty). În min. 58 Şerban (UTA) a ratat un penalty.
DACIA PITEŞTI - GLORIA REŞIŢA 1-2: Voiculescu (54) - D. Radu (16), Laczko (75).
CFR CLUJ - MIN. MOTRU 1-0: Matiş (23).
CORVINUL - INTER SIBIU 0-0.
CSM REŞIŢA - FC MARAMUREŞ 2-0: Szijj (7), Panescu (47).
CFR TIMIŞOARA - ARO CÂMPULUNG 2-1: N. Petre (23), Damianovici (33) - Zamfir (44).
OLIMPIA SATU MARE - UNIREA ALBA IULIA 2-0: Mucenica (20, 64 - penalty)
GAZ METAN - ASA TG MUREŞ 0-0.

A1:

Met. Plopeni - Polit. Iaşi 3-0; Rocar - FC Oneşti 3-2; Steaua Mizil - Danubiana Ploieşti 1-3; Dunărea Călăraşi - Dacia Brăila 1-0; Poiana Câmpina - Bucovina Suceava 2-0; Petrolul Moineşti - Precizia Săcele 1-2; Metrom Braşov - Cetatea Tg. Neamţ 5-0; Gloria Buzău - Dunărea Galaţi 6-0; Foresta Fălticeni - Tractorul 1-0.

CELEL. REZ. AII (et. 27)

INTER SIBIU - ELECTROPUTERE 1-0: Sabău (45).

ASA TG. MUREŞ - CORVINUL 2-2: Enyedi (22), Csaki (40) - Păcurar (58 - penalty), Dăscălescu (67).

UNIREA DEJ - OLIMPIA SATU MARE 1-2: Şuvagău (39) - Estinca (67), Borhidan (72).

MINAUR ZLATNA - DACIA PITEŞTI 1-1: Răduţă (66) - Bratu (18). În min. 72 Miuţă (Minaur) a ratat un penalty.

ARO CÂMPULUNG - GAZ METAN MEDIAŞ 1-0: Din (45 - penalty).

REZULTATE A I (et. 27)

Polit. Iaşi - Petrolul Moineşti 3-0; Precizia Săcele - Foresta Fălticeni 0-2; Danubiana Ploieşti - Metrom Braşov 1-0; Dacia Brăila - Met. Plopeni 4-1; Bucovina Suceava - Dunărea Călăraşi 3-1; Cetatea Tg. Neamţ - Rocar 0-4; Dunărea Galaţi - Steaua Mizil 3-0; FC Oneşti - Poiana Câmpina 5-1; Tractorul Braşov - Gloria Buzău 3-0.

În clasament: 1. **Foresta Fălticeni 63p** (63-15); 2. **Dacia Brăila 50p.** (42-23)... 16. **Met. Plopeni 25p** (22-40); 17. **Cetatea Tg. Neamţ 16p.** (21-83); 18. **Steaua Mizil 6p** (8-105).

ETAPELE VIITOARE

Et. 28 (sâmbătă, 3 mai):

CFR Timişoara - Unirea Alba Iulia (2-1); Corvinul Hunedoara - ARO Cîmpulung (0-1); Electroputere Craiova - ASA Tg. Mureş (1-0); Gaz Metan Mediaş - FC Maramureş Baia Mare (1-1); Minerul Motru - Gloria Reşiţa (1-1); Dacia Piteşti - Inter Sibiu (1-1); CFR Cluj - Minaur Zlatna (2-2); UTA - Olimpia Satu Mare (1-2); CSM Reşiţa - Unirea Dej (0-1);

ECHIPA FOTBAL vest

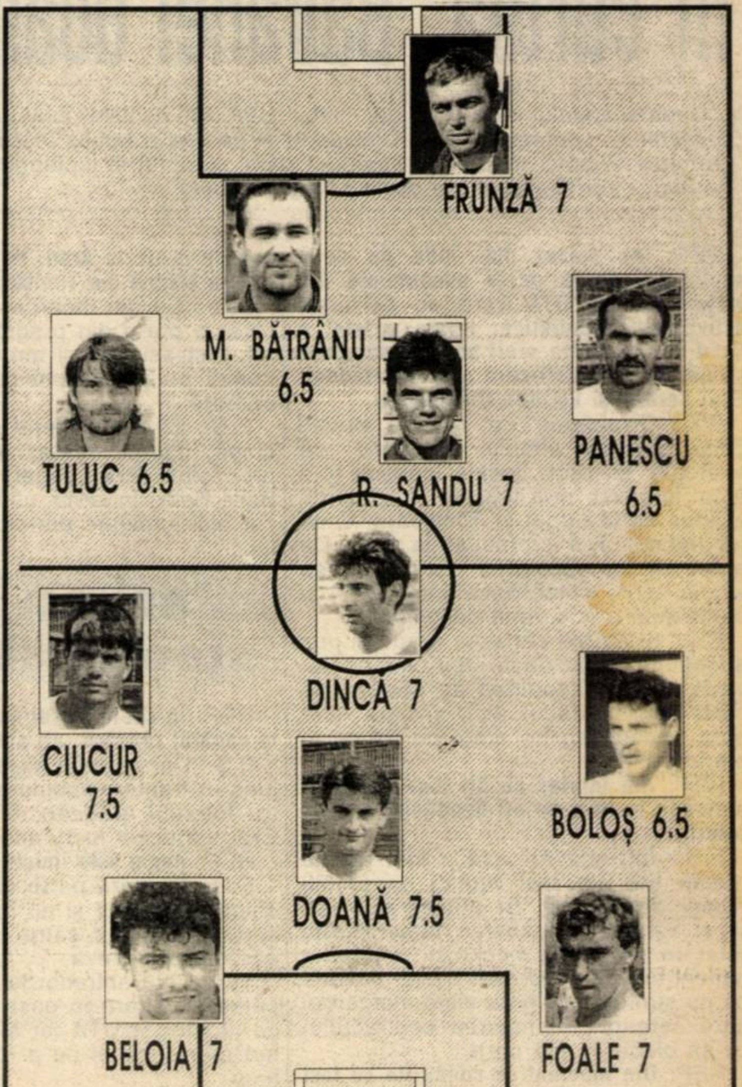

La Gloria Reşiţa, săbiile rămân scoase!

După cum am scris în numărul trecut al ziarului, asociaţia sportivă Gloria a organizat o conferinţă de presă legată de evoluţia slabă din acest retur a echipei sale de fotbal. Cu această ocazie, l-am întrebat pe preşedintele secţiei de fotbal, dl. Ilie Vegheriuc, despre incidentele de la finele partidei cu Electroputere, în care a fost angrenat fostul preşedinte, Gabi Vanea.

Întrucât răspunsul a fost un monolog, iată, în rezumat, punctul de vedere al actualului preşedinte

VEGHERIUC

"Vanea l-a cedat gratis pe Ciornei!"

Cât timp a fost dl. Vanea preşedinte, eu, Ilie Vegheriuc, sau dl. Benga niciodată nu am fost tentaţi să ne băgăm peste nimeni, n-am dat sfaturi lui Vanea, n-am venit să dăm mâna sau să discutăm cu arbitrii. Dl. Vanea a făcut nişte afirmaţii foarte urâte la adresa tuturor celor din cadrul asociaţiei, inclusiv jucători şi conducători, el aflându-se în tribuna oficială. După meci, m-am trezit cu dânsul hop peste noi, în camera cu arbitri. N-am comentat, fiind o chestie de bun simţ, el cunoscând arbitrii şi observatorul. După meciul pierdut cu Electroputere, nimeni nu era vesel în asemenea situaţie. I-am spus la un moment dat, când nimeni nu l-a mai băgat în seamă, să ne lasă că avem probleme cu completarea foii de arbitraj. La un moment dat, devenise penibil, şi-atunci cu un ton ferm l-am rugat să părăsească sala, dar la plecare el a spus că "a făcut ceva pentru clubul nostru, nu ca noi". În acest timp a venit Ciurea, care l-a auzit înjurându-ne ca la uşa cortului pe toţi, spunându-ne că suntem nişte escroci. Atunci bineînţeles i-a sărit ţandăra şi lui Ciurea. Am ieşit şi eu afară şi în momentul acela Vanea, cu "clanţa" mare, cum este de obicei, ca să scape, a început să ne împroaşte cu noroi. Dar trebuie să se ştie că acest lucru nu s-a scris în "Fotbal vest", că acest Vanea, împreună cu fosta conducere, l-a dat pe gratis pe Ciornei. În vară, când am vrut să cerem grila pe Ciornei, ni s-a arătat contractul de transfer al jucătorului, dar fără pretenţii încă din luna mai! Transfer efectuat prin Ion Codoban, un samsar în transferurile de jucători. Vanea a fost chemat în faţa Consiliului de administraţie fiindcă pe actul de transfer erau trecute semnăturile lui şi cea a preşedintelui asociaţiei, Manzur. Vanea a recunoscut că singur a dat acordul şi că el l-a minţit pe Manzur, spunându-i că este vorba de transferul unui junior. Manzur a semnat în alb.

Acum spuneţi şi Dvs, acest om cu un tupeu fantastic şi o nesimţire crasă, mai are curajul să vină la noi!"

Întrucât este bine să asculţi şi partea cealaltă, l-am căutat pe dl. Gabi Vanea, căruia i-a relatat acuzaţiile aduse de dl. preşedinte Ilie Vegheriuc şi l-am rugat să ne spună punctul său de vedere.

GABI VANEA

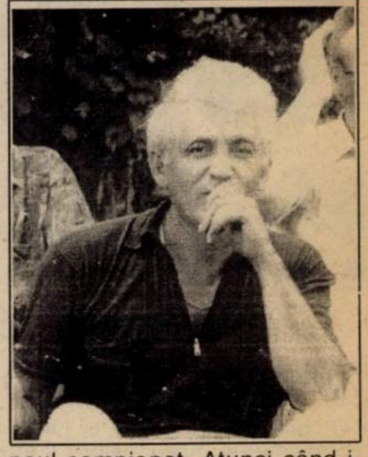

G.V.: În nici un caz nu am folosit cuvinte urâte sau înjurături, fapt ce poate fi uşor de confirmat de cei aflaţi în curtea interioară de la vestiare.

Rep: **De unde a pornit incidentul?**

G.V.: După ce mi-am luat la revedere de la brigada de arbitri şi de la observator, Vegheriuc mi-a spus să părăsesc sala, la care am replicat: **"Dumneata nu eşti în măsură să mă scoţi de aici, eu măcar am făcut ceva pentru clubul acesta!".** Într-adevăr, în tribună am afirmat următoarele: **"Domnilor, v-aţi bătut joc de echipa aceasta. Din cauza voastră au plecat 9 jucători, aproape o echipă întreagă".** Atunci, în vară, s-a făcut o diversiune ca să nu se plătească primele ce li se cuveneau jucătorilor după ce s-a salvat echipa. S-a creat disensiunea pentru a se aplica dictonul: **"dezbină şi conduce".**

"Îmi pare rău că l-am adus pe Vegheriuc de la Strehaia"

Rep: **De ce a avut loc totuşi altercaţia cu dl. Ciurea?**

G.V.: După ce am ieşit în curte şi am stat de vorbă cu câteva persoane, Ciurea, auzind discuţia din holul vestiarului arbitrilor, a venit la mine şi mi-a spus: **"Ia ieşi tu afară!"** La început am crezut că glumeşte, apoi a pus mâna pe mine, eu pe el, a ieşit cu îmbrânceală, a intervenit şi Poliţia, şi a ieşit şi dl. Vegheriuc, care m-a împins afară şi am plecat evitând amplificarea incidentului.

Rep: **Ce părere aveţi privind incriminarea dvs. în legătură cu transferul lui Cristian Ciornei?**

G.V.: Acuzaţiile le consider foarte grave şi contrar celor spuse pot aduce dovezi concrete.

Rep: **Care anume?**

G.V.: La revenirea mea în iarna '95-'96 la echipă, am încercat să închei contracte cu toţi jucătorii, existând precedentul cu Marcă, ce a avut un contract fals. Am avut un singur obiectiv: salvarea echipei. Am întocmit contractele conform regulamentelor, cu excepţia contractului cu Ciornei, care a refuzat categoric semnarea lui. El a refuzat să se reîntoarcă să joace în returul campionatului, din cauza conducerii clubului.

Rep: **Cum l-aţi convins totuşi să revină, fiindcă, în retur, el a jucat la Reşiţa?**

G.V.: L-am informat pe dl. Manzur că acest jucător refuză semnarea şi i-am promis lui Ciornei că dacă revine la echipă şi aceasta se salvează de la retrogradare, îi dau dezlegarea în alb. Şi ca să-i confirm că mă voi ţine de cuvânt, i-am dat două exemplare din contract înainte, următoarele promiţându-i-le după salvare. După meciul cu UTA, când Gloria era salvată, i-am dat şi restul de două exemplare!

Rep: **Ce treabă a avut Codoban şi FCM Braşov în acest transfer?**

G.V.: N-am avut nici o discuţie cu FCM Braşov, cu atât mai puţin cu Codoban. În ultima etapă, aflând de Ciornei că are dezlegare, Codoban a luat legătura cu el.

REP: **Când i-aţi dat actele în alb lui Ciornei, ştiaţi că doreşte să plece la FCM Braşov?**

G.V.: Nu. N-am ştiut. Am aflat doar când Braşovul a anunţat lotul de jucători pentru noul campionat. Atunci când i-am dat dezlegarea, am crezut că nu va găsi echipă şi se va întoarce la Reşiţa.

Rep: **Dl. Manzur ştia de dezlegarea în alb?**

G.V.: Eu l-am informat că Ciornei nu semnează şi el mi-a zis să găsesc o soluţie. Am întocmit contractele de transfer, i le-am pus pe masă şi ele sunt semnate atât de mine, cât şi de Manzur.

Rep: **De ce aţi fost îndepărtat de la Gloria?**

G.V.: Nu cunosc motivele nici în ziua de astăzi. Atunci căutam banii pentru a onora cele 5 prime pe care le aveau de luat jucătorii. Am preluat echipa de pe ultimul loc, când avea doar 7 puncte, şi Gloria s-a salvat! În vara lui 1995, dl. Vegheriuc a fost la echipă şi când a văzut că nu mai are şanse să scape de retrogradare, a întins-o!

Rep: **Ce părere aveţi de meciul Gloria - Electro?**

G.V.: Mă abţin. Şi tăcerea e un răspuns. Îmi pare rău că în 1983 l-am adus de la Strehaia pe Ilie Vegheriuc!

A consemnat

PETU FUCHS

În curtea "Bătrânei doamne" apele încep să se liniştească

După scandalul care a zguduit clubul UTA, am ascultat întâi părerea fostului preşedinte, contestatul **Dan Ologeanu** şi pe cea a noului înscăunat, **Flavius Domide**. A sosit momentul acum să dăm cuvântul şi jucătorilor. Aşa cum e normal, i-am interpelat pe doi din "capii revoltei".

DIACONESCU & ŞERBAN

REP: **Au trecut mai bine de două săptămâni de la acele evenimente din viaţa clubului UTA care au bulversat activitatea fotbalistică. Ironia soartei a făcut ca doi dintre eroii acelor întâmplări să fie doi fotbalişti care nu sunt arădeni: Emil Şerban şi Emilian Diaconescu...**

E.D.: Problema nu trebuie privită chiar atât de simplu. Pe mine, de exemplu, dl. prof. Jackie Ionescu m-a făcut fotbalist, m-a luat de mână şi m-a adus de la Lugoj la Timişoara, unde tot dânsul m-a promovat la Poli. De altfel, dl. Ionescu m-a determinat să vin la UTA, chiar dacă între UTA şi dumnealui a intervenit despărţirea.

E.Ş.: Şi eu mă consider arădean prin adopţiune, chiar dacă sunt oltean. Dovadă este multitudinea de prieteni pe care mi i-am făcut aici, şi care sunt gata oricând să ne ajute cu tot ce le stă în putinţă.

REP: **Am înţeles că aţi fost ajutaţi în perioada în care nu aţi beneficiat nici de salarii...**

E.Ş.: Într-adevăr, aşa a fost. Şi nu numai noi am fost ajutaţi, ci şi alţi colegi de echipă. Şi atunci, cum să înşel aşteptările acestor oameni? Am ratat un penalty la meciul cu Dejul, dar nimeni nu mi-a reproşat nimic, dovadă că nu suntem priviţi ca nişte mercenari care aşteaptă încheierea contractului ca să plece în altă parte.

REP: **Din moment ce condiţiile au fost aşa de grele la Arad, de ce nu aţi optat pentru echipe din Timişoara sau Reşiţa?**

E.D.: Eu am încercat în iarnă şi am făcut o parte din pregătiri cu Poli. Nu am fost asimilat şi am revenit la UTA numai pe promisiuni care nu au fost onorate.

E.Ş.: Eu am preferat să rămân la echipă, dar cu acelaşi rezultat: numai promisiuni fără acoperire. Aţi văzut la Băile Felix, în iarnă, că nu aţi recunoscut nici jumătate din componenţii lotului...

"Noi am ajuns în impas, noi vom scoate echipa din această situaţie"

REP: **În zilele din urmă, când aţi ajuns la capătul răbdării, aţi pus de-o revoltă...**

E.Ş.: Dar în urma acestor acţiuni a ajuns în fruntea clubului un simbol pentru fotbalul arădean: Flavius Domide. Cred că acest lucru spune multe.

REP: **Acum este linişte la club?**

E.D.: În mare parte da. Cel puţin echipa s-a liniştit şi au încetat acele şicane îndreptate către cei care nu au participat la grevă.

Varga era antrenor la Electrica şi nu putea să apară în postură de răzvrătit ca jucător la UTA iar Mănăilă a susţinut mereu că el nu a fost anunţat din timp...

REP: **Cu toate acestea, rezultatele nu sunt cu nimic mai bune...**

E.Ş.: Ne-am aşteptat la această remarcă. Era şi firească. După evenimente, ne-am concentrat cu toţii să învingem Alba Iulia ca să demonstrăm că suntem uniţi şi prieteni. Poate ne-am relaxat puţin — şi era şi normal după atâta încărcătură nervoasă acumulată — şi am fost învinşi de trei ori la rând, la Cluj, la Arad cu Dejul şi la Motru. Desigur, acum se pot face fel de fel de speculaţii, dar vă asigurăm că noi am ajuns în această situaţie şi tot noi vom scoate echipa din impas.

Iar când spunem noi, mă refer la toţi componenţii lotului şi la cei doi antrenori.

E.D.: Nu se poate să nu reuşim redresarea. Suntem conştienţi de dificultatea jocurilor de pe teren propriu: cu Satu Mare, Reşiţa (CSM), Zlatna şi Sibiu, toate echipe ahtiate după puncte, dar sunt convins că ne vom mobiliza şi vom avea reuşite. Asta şi pentru domnul Flavius Domide, pentru care sperăm ca perioada de interimat să se transforme într-un definitivat.

REP: **Voi aţi simţit vreo îmbunătăţire în situaţia financiară a clubului?**

E.Ş.: Chiar dacă paşii sunt mărunţi, din câte am aflat noi sponsorii se apropie mai uşor de club, fapt care nouă ne dă mari speranţe. Să se încheie o dată acest campionat zbuciumat şi să privim cu speranţă spre viitor.

REP: **Ce înseamnă acest viitor pentru voi?**

E.Ş. şi E.D.: V-am mai spus că noi nu vrem să părăsim Aradul, ne gândim că lucrurile se vor schimba în bine, vor intra în normalitate şi jucătorii nu vor mai fi nevoiţi să se gândească permanent cu îngrijorare la ziua de mâine şi vor putea să se concentreze mai mult la meseria lor, care este fotbalul.

Credem că dl. Flavius Domide va avea înţelegere faţă de noi toţi şi împreună să construim o echipă care din vară se fie lipsită de griji şi să atace chiar promovarea!

A consemnat

OVIDIU PĂCURARIU

FAN SHOP

Cu ocazia Sfintelor Paşti, COMMANDO VIOLA ULTRA CURVA SUD urează tuturor jucătorilor şi antrenorilor lui Poli, precum şi fanilor din Peluza Sud Sărbători fericite.

Joi, 1 mai, la ora 16.00, tifosii "alb-violeţilor" sunt convocaţi la şedinţa extraordinară care va avea loc la stadion. În caz de timp nefavorabil, întrunirea va avea loc la Facultatea de Electrotehnică (clădirea veche, de lângă Spitalul de Copii), în sala EA1.

C.V.U.C.S

CAMERA ASCUNSĂ A LUI FOTOFUCHS

Generale, Electro a pierdut la Sibiu!
Băi Benczik! Pregăteşte funia şi săpunu'! Cu calu' aranjez eu!

Pătruică pregătind execuţia lui Deselnicu

ŞUTURI ÎN ZID

de Marius Breazu

Foaie verde Mircea Sandu. totul e în ordine?!?!*

La 7 iunie, în cadrul şedinţei Biroului Federal, preşedintele executiv al FRF, dl. Mircea Sandu, şi-a depus mandatul din funcţia pe care o deţinea, rămânând pe loc pentru rezolvarea problemelor curente ale forului fotbalistic până la prima Adunare Generală, organ de conducere al FRF, singurul în măsură să-l elibereze din funcţie. Acţiunea preşedintelui a fost motivată prin faptul că dânsul **"simte o parte din vină pentru rezultatul de la Kosice"**. În aceste condiţii, s-a convocat pentru 25 iunie şedinţa Consiliului FRF, organ executiv, care ar fi fost în măsură, având în vedere situaţia creată, să convoace Adunarea Generală Extraordinară. Deci, vineri, 25 iunie, în sala de şedinţe a hotelului Turist (vecinul federaţiei), s-au întâlnit 83 din cei 97 de membri ai Consiliului, şedinţa fiind statutară.

La intervenţia dlui Corneliu Stroe (preşedintele clubului Univ. Craiova) şi a dlui Nicolae Lăzărescu ("travestit" în purtător de cuvânt al celor 41 de asociaţii judeţene de fotbal), s-a renunţat la convocarea Adunării generale Extraordinare, dându-se, în acest fel, un vot de încredere preşedintelui executiv al FRF, Mircea Sandu. Cert este că Mircea Sandu şi-a păstrat scaunul, cel puţin 3 picioare ale acestuia purtând semnătura "onorificului" Mircea Angelescu. Nu este exlcus ca prin această depunere a mandatului (sună destul de pompos, nu-i aşa?) din 7 iunie Mircea Sandu să fi "testat piaţa" opţiunilor celor din fotbal, un termen cunoscut în lumea afacerilor, în care dl. Sandu (la fel ca mulţi alţii) a intrat puternic pe spatele fotbalului.

Trebuie spus din capul locului că poziţia dlui Mircea Sandu în fruntea fotbalului românesc este ILEGALĂ. Să vedem despre ce este vorba.

În 9 august 1990 au avut loc alegeri (de fapt, numiri) în funcţiile de conducere ale federaţiei. Practic, noua (pe atunci) conducere a fost instalată, nicidecum aleasă, întrucât se dorea îndepărtarea lui Mircea Pascu, preşedinte al FRF în perioada februarie-august 1990. La acea dată trebuiau aleşi un preşedinte, doi vicepreşedinţi şi 35 de membri ai Consiliului federal. Până la urmă, cele 96 de persoane cu drept de vot care au fost prezente (în paranteză fie spus, nu a existat nici o ordine de zi a şedinţei), iar dintre aceştia reprezentanţii cluburilor din prima ligă (pe atunci Divizia A, acum Divizia naţională) au beneficiat de două voturi pentru un singur club, au ales. S-au ales doi preşedinţi - normal, trebuia un loc şi pentru Mircea Sandu - şi trei vicepreşedinţi, alegere neconformă cu nici un statut!

În disputa Mircea Pascu - Mircea Angelescu pentru funcţia de preşedinte, primul a obţinut 50 de voturi, al doilea 46. Cum însă cei 18 delegaţi ai cluburilor din prima divizie aveau dreptul la vot dublu, Angelescu a obţinut 64 de voturi, fiind numit preşedinte de onoare, în timp ce Mircea Sandu a fost "uns" preşedinte executiv. Să presupunem că ar fi normal ca cele 18 prim-divizionare să beneficieze de voturi duble, pe motiv că ele fac parte din Liga cluburilor divizionare. Însă la 9 august 1990 Liga cluburilor divizionare nu exista! Spun asta deoarece un proiect al ligii s-a dat publicităţii abia în noiembrie 1990, până atunci organizaţia neputând exista legal. În revista "Fotbal" (nr. 49 din 7 decembrie 1990) se arăta: **"Liga funcţionează pe baza autorizaţiei nr. 9002 din 30 august 1990, emisă de Departamentul Sport din MTS, cu statut de persoană juridică, autonomie financiară, cont în lei şi valută"**. Ce e mai interesant, cereri de afiliere au prezentat doar FC Bihor, Gloria Bistriţa şi Sportul Studenţesc. În concluzie, la 9 august Liga nu avea nici o calitate oficială, ceea ce ne face să ne întrebăm cum a primit statut de persoană juridică în 30 august, când proiectul s-a întocmit abia în noiembrie 1990? Şi încă o întrebare: din cine era compusă liga la 9 august, pentru a putea beneficia de voturi duble şi pe ce considerente s-a primit acest drept?

Ce ar mai fi de spus? Poate doar atât: mulţumim naturii că ni l-a dat pe Mircea Sandu (omul care într-un an a trecut prin toate funcţiile posibile de conducere ale federaţiei)! Altfel, cine ar fi condus destinele fotbalului românesc până la adânci bătrâneţi?

---

*) articol apărut la **29 iunie 1993**, în "Renaşterea bănăţeană", sub aceeaşi semnătură.

URECHEA CIULITĂ

AUREL ŞUNDA, după meciul cu Oţelul, întrebat de ce n-a efectuat schimbările mai devreme: **"Ce, vroiaţi să-i batem cu 5-0?"**

MIRCEA ROŞCA, noul preşedinte al Comisiei judeţene de arbitri Arad: **"Mă voi strădui să-i feresc pe arbitri de cei care le vor binele"**.

ROBBY BENCZIK, în pauza meciului Unirea Alba Iulia - CSM Reşiţa, referindu-se la situaţia financiară a clubului din Valea Domanului: **"Parcă lucrez la <<Cooperativa Milogul>>. Dacă CSM va promova, ori Prefectura ne va băga şi pe noi în seamă, ori vom fi obligaţi să vindem câţiva jucători şi vom fi în plimbare prin Divizia naţională"**.

RADU SĂPLĂCAN, comentând la radio meciul Unirea Dej - Olimpia Satu Mare: **"Ioan Tătăran** (n.n. antrenorul gazdelor) **este singurul om care mai crede în China** (n.n. jucătorul Unirii, ex-Poli) **acum când trebuie să intrăm în NATO!"**

IRINA BATHORY, soţia celebrului antrenor al portarilor lui Poli, Ştefan Bathory, în pauza meciului Poli - Oţelul: **"Uită-te la Ştefi! Îi este lene să treacă şi terenul!** (n.n. Singurul care a rămas pe banca rezervelor pe timpul pauzei a fost Ştefi, zis şi Eriksson!).

COSTICĂ POPESCU, comentând la radio partida Minerul Motru - UTA: **"Jucătorii UTA-ei nu se înghesuie în careul advers, un şut... iau-iai-dai-dai-da-dai!"**...

BUGS BUNNY

SPONSORUL...

Înaintea partidei CSM Reşiţa - FC Maramureş, un insolit personaj mi-a atras atenţia. Descins dintr-un automobil de... "1.400.000 taxe de drumuri" cu număr de Timiş, acesta s-a alăturat grupării oaspete. Rugând un jucător de rezervă al oaspeţilor să ne lămurească despre cine e vorba, acesta mi-a întors spatele, nu din impoliteţe, ci ca să pot citi ce scrie pe treningul său: **HEINRICH SCHORSCH!** Este vorba despre noul sponsor al echipei din Baia Mare, aflat la prima deplasare alături de FC Maramureş.

Sâmbătă, după partida FC Maramureş - CFR Timişoara, cetăţeanul german Heinrich Schorsch ne-a atras din nou atenţia. La conferinţa de presă de după meci s-a arătat scandalizat de arbitraj, arbitraj ce a favorizat scandalos echipa pe care o sponsorizează!! A adăugat că nu va mai permite aşa ceva la Baia Mare atâta timp cât va fi la echipă!

În plus, jenat, le-a oferit ceferiştilor un prânz şi le-a făcut cadou două mingi Adidas, din cele 250 pe care, cum se afirmă, le-a adus la Baia Mare!

De ce o fi ajuns un om cu maşină "de TM" să sponsorizeze tocmai FC Maramureş? Ar fi o întrebare... care vine marţi...

PETRU FUCHS

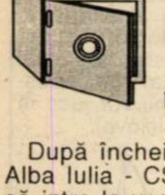

Nu-i vestiaru' seif de bancă

Reşiţenii n-au uitat luna noiembrie 1995!

După încheierea primei reprize a meciului Unirea Alba Iulia - CSM Reşiţa, jucătorii oaspeţi au refuzat să intre la vestiare. Numai la insistenţele brigăzii de arbitri reşiţenii s-au lăsat cu greu convinşi şi au luat drumul cabinelor. Gestul băieţilor din Valea Domanului a fost explicat astfel de antrenorul **VICTOR ROŞCA**: **"Jucătorii au vrut să stea la gard, la umbră, căci la vestiare e prea cald!"**. Bineînţeles că Viki a glumit. Motivele acestei curioase atitudini au fost altele şi au fost descoperite de agentul nostru responsabil cu statisticile. La 11 noiembrie 1995, reşiţenii au condus la Alba Iulia cu 1-0 la pauză (gol izbutit de Ciocoi), ca şi acum de altfel. Până în final gazdele au învins cu 3-1. Atunci, în drum spre vestiare, **VALI CIUCUR** a fost lovit bestial de **MITRACU** şi **STOICA** (componenţi ai Unirii), mijlocaşul oaspeţilor revenindu-şi cu greu, iar repriza începând cu o întârziere de 4-5 minute! Acum elevilor lui Roşca le-a fost teamă să nu li se aplice un tratament asemănător la intrarea în tunelul care duce spre vestiare.

Ologeanu bate în retragere

Cu toate că **DAN OLOGEANU** se află în concediu, fostul preşedinte al UTA-ei se consideră în continuare schimbat ilegal din funcţie. Totuşi, un agent al nostru l-a dibuit ducându-şi unele obiecte personale de la sediul clubului la domiciliu. Nu ne rămâne deocamdată decât să aşteptăm ziua de 10 mai, când **FLAVIUS DOMIDE** va deveni boss-ul arădenilor, după toate regulile statutului clubului.

Vestiarul din Govândari - seiful lui Ciurea?

Din nou lacune mari în Govândari la organizarea jocului cu CFR Cluj. Accesul persoanelor oficiale a fost împiedicat de "legătura imensă de chei" care aparţine responsabilului **ŞTEFAN CIUREA**. Acesta permite intrarea în vestiare doar după implorări şi bătăi în uşă mai ceva ca la... puşcărie! Din dispoziţia dânsului a fost declarată arsă staţia de amplificare a stadionului. Probabil că Ciurică nu dorea să se afle că echipa fratelui său, Gheorghe, era învinsă la Sibiu, în timp ce CSMR-ul marca gol după gol la Alba Iulia. Până şi comandantul pompierilor a fost obligat să aştepte minute bune până a venit... OMUL CU PRICINA. Ce se întâmplă dacă se "aprindeau" spiritele săptămână trecută? Cine le stingea?

Vlaicu creează divergenţe în Ungaria!

După cum se ştie, la o serie de jucători de la Poli le expiră contractul în această vară. Printre ei se numără şi **SORIN VLAICU**. Se pare că acesta nu intenţionează să mai îmbrace tricoul alb-violet, urmând să ia drumul Ungariei, având deja oferte concrete de la Raba Etö Györ. Agentura noastră a aflat despre o escapadă a căpitanului de la Poli, cu câteva săptămâni în urmă, la Bekescsaba, Sorin neavând altă intenţie decât de-a face cumpărături. Acest episod a ajuns la urechile celor din Györ, care au şi făcut valuri în presa maghiară, crezând că Vlaicu este dispus să meargă la clubul la care a mai evoluat cu câtva timp în urmă.

A fost găsită maşina lui Băban!

Zilele trecute s-a aflat la Timişoara fostul golgeter al Politehnicii, **MARCEL BĂBAN**. Transferat în această iarnă la Slavia Praga, el a fost cedat repede la echipa a doua a clubului, Bohemians, care activează în liga a III-a. Nici acolo nu joacă însă, fiind accidentat. Agenţii noştri au izbutit să afle însă că poliţia cehă i-a găsit Porsche-ul furat. A dispărut din maşină casetofonul, încuietorile de la uşi şi au fost distruse contactele. Reparaţia s-a ridicat la 1.500 de mărci. Marcel a adus maşina la Timişoara, urmând să circule în Cehia cu un Seat-Cordoba pus la dispoziţie de conducerea clubului praghez.

CFR-ul continuă să se sprijine pe pensionari

Se ştie că fiecare deplasare a feroviarilor este un coşmar. Şi acum, pentru plecarea la Baia Mare, banii adunaţi n-au fost destui. Ajutorul a venit din nou din partea inimosului suporter-pensionar, nea **BACOŞ**, care a contribuit cu suma de 130.000 lei. Şi simpaticul fan a însoţit echipa la Maramureş. Din păcate, toate eforturile au fost zadarnice. Important este însă că feroviarii se prezintă şi ceea ce părea un lucru greu realizabil, este pe punctul să se îndeplinească: CFR-ul va termina cu bine acest campionat. Ne referim, desigur, la faptul că alb-vişinii se prezintă la toate meciurile!

Datoriile faţă de jucătorii reşiţeni cresc

După şirul impresionant de victorii, CSMR s-a distanţat considerabil faţă de urmăritoarea sa, Electroputere. Numai că, în acelaşi timp, au crescut şi datoriile clubului faţă de proprii jucători. **VICTOR ROŞCA** a declarat la conferinţa de presă de după jocul cu Unirea Alba Iulia că fiecare din elevii săi tebuie să primească suma de 3,8 milioane de lei! Şi pentru că am pomenit din nou de partida de la Alba Iulia, să vă mai facem cunoscut un amănunt picant. Iniţial, brigada de arbitri trebuia să aibă următoarea componenţă: **Ioan Danciu** (Petroşani) - **Gheorghe Biziniche** şi **Ion Deaconu** (ambii din Ploieşti). La insistenţele gazdelor, cei 3 cavaleri ai dreptăţii au fost înlocuiţi! Spectatorii necunoscând motivele acestei schimbări dubioase, înjurau de mama focului, dând bineînţeles vina pe echipa vizitatoare!

AGENTURA

Centrul Auto IATSA 2
Timişoara, Calea Şagului 201
tel 950
Dealer DAEWOO Automobile
Cielo, Espero, Tico, Damas, Avia
- 30% avans
- 8-18% dobândă pe an
- 12-36 rate lunare
Cel mai eficient sistem de rate pentru
CIELO, TICO, DAMAS
NOU! ESPERO 1.8 (opţional şi cu ABS)
oferta speciala TICO şi camionul AVIA
la preţuri fără taxa de drumuri, până la epuizarea stocului.
Show-room şi magazin piese de schimb Dacia şi Oltcit în Calea Aradului, vis-a-vis de Poligrafie

Toată lumea nemulţumită

MOTORUL CFR ARAD - IND. S. CÂMPIA TURZII 0-0

Stadion "Motorul", teren acceptabil, timp frumos, spectatori 300
Arbitri: Fl. Verigeanu - N. Croitoru (Rm. Vâlcea), V. Neacşu (Drăgăşani).
Observator: M.C. Ionescu (Bucureşti).
Cartonaşe galbene: Drida, Botiş, Zaha .
MOTORUL: ŢAPOŞ - S. BOTIŞ - Iftimie, PORUMBOIU - Drida, ZAHA, TODEA, Burescu, Aslău - Bărbosu (55, Bulzan, 82, Mateiaş), Toderaş (cpt).
Antrenor: I. Popa. Pe bancă; Rusu, L. Botiş, Neaga.
IND. SÂRMEI: Ceclan - L. RUS. - Dosan, ROŞU (cpt), Timar, Mucea - OLAR, Hunyadi, Sevastiţa (46, Foro) - M. RUS (79, Munteanu), Tanca.
Antrenor: N. Radu. Pe bancă; Neamţu, Grozav, Bulboacă.
Jucătorul meciului: S. BOTIŞ.

● Meci foarte important pentru ambele echipe, obiectivele fiind diferite: în timp ce oaspeţii ţintesc promovarea, gazdele luptă pentru supravieţuire. ● A fost o partidă plăcută, suficient de dinamică, dar fără prea multe faze de poartă, prudenţa făcându-se simţită la tot pasul. ● Motorul a avut un început mai bun, a îndrăznit mai mult şi putea obţine chiar un penalty, când Todea a fost faultat în careu, dar arbitrul Fl. Verigeanu, probabil intimidat de prezenţa lui M.C. Ionescu ca observator, a trecut cu vederea această infracţiune. ● Oaspeţii au în componenţa echipei un conglomerat de valori şi şi-au creat câteva situaţii de a marca, mai ales prin M. Rus (Botiş, scoţând cu capul mingea de pe linia porţii) şi Tanca, acesta trimiţând mingea în bară. ● În cele din urmă, partida s-a încheiat cu un rezultat de egalitate care nemulţumeşte pe toată lumea şi care face şi mai grea viaţa echipei arădene.

NICOALE RADU: "A fost un meci în care noi ne-am apărat şansele şi am vrut să ne apropiem de UMT, dar după cum se vede fără prea mult succes. Ne-am redus şansele simţitor. Ne pregătim în continuare, vom întineri echipa, folosind elemente locale şi reluăm lupta de la capăt în campionatul următor".

IONUŢ POPA: "Cred că am izbutit un joc bun, dar din păcate nu am reuşit să finalizăm. Ne vom lupta în continuare să salvăm echipa de la retrogradare".

OVIDIU PĂCURARIU

Deta sparge mobila

ASTRAL DETA - MOBILA ŞIMLEU 5-0 (2-0)

Stadion "Astral", teren denivelat, timp frumos, spectatori 200
Arbitri: O. Cioabă (Tr. Severin) - O. Prunaru, D. Dumitraşcu (ambii Tg. Jiu)
Observator: D. Vătran (Arad)
Cartonaşe galbene: Mita, Solomon, Mioc – Chereches.
ASTAL: Chimiuc - SOLOMON - PETROV, Cristea (46, GHIŢOAICA), DEAK - Crişanov, MITA, VASCKO, Cuvejdean (cpt) (46, T. Marinescu) - Bochiş, Hecico (65, Mioc).
Antrenor: Viorel Vişan. Pe bancă: Daminuţă, Şter.
MOBILA: Boer - Oprea - Chiruţan, Cherecheş, Kiss - Sabo, Kutasi, Voscan (88, Lupu), Deak - Sârcă (88, Bocheş), Let (cpt).
Antrenor: Liviu Fieraru. Pe bancă: Szabo, Andrei, Bartuş.
Au marcat: MITA (min. 16), dintr-o lovitură liberă de la 18 metri HECICO (min. 36), după un slalom printre fundaşii din Şimleu VASCKO (min, 52), reluare din 6 metri după ce Deak centrase ca la carte; VASCKO (min. 65) şut din 8 metri, centrarea impecabilă venind de la Crişanov; CRIŞANOV (min. 75), aşezare cu latul la colţul lung, după ce a driblat trei apărători.
Jucătorul meciului: VASCKO.

● Partida a oferit un joc în care toate mingile au avut o singură direcţie. spre poarta celor din Şimleu, care au jucat ca nişte corpuri... de mobilă. Dezinvoltura gazdelor şi-a pus amprenta pe joc încă din start, aceştia înghesuindu-şi adversarii în propriul careu. ● Situaţia precară în care se află Mobila a fost demonstrată şi la Deta, echipa din Sălaj nepunând nici un fel de problemă defensivei gazdelor. ● Astral a părut şi în acest joc la fel de frumoasă şi de ordonată ca în alte împrejurări, tratând foarte serios fiecare acţiune a partidei.

VIOREL VIŞAN: "Şi astăzi, prin jocul prestat, am demonstrat că valoarea echipei noastre nu poate fi pusă nici un moment la îndoială".

LIVIU FIERARU: "Am aliniat o formaţie improvizată, fără patru titulari. La toate acestea s-a adăugat şi căderea fizică din repriza secundă..."

DAN GÂRLEA

☺ miniCRONICI SUBIECTIVE ☹

VESTPETROM PECICA - METALURGISTUL CUGIR 2-1 (1-0)

ALEXANDRU ŢAMBOI (antrenor Pecica): "Am început partida oarecum timoraţi, dar odată cu scurgerea timpului iniţiativa a trecut de partea noastră. După ce Corsenti a marcat primul gol, echipa a prins curaj. În repriza a doua, am dominat mai consistent şi Ciubăncan a reuşit al doilea gol, Baciu ratând de puţin mărirea avantajului. Oaspeţii au reuşit să reducă din scor prin Ciparu, profitând şi de accidentarea lui V. Arman.

Am folosit formaţia: Grozav - Văleanu - Pupăză, Mircea, V. Arman (Ciba), Butunoi - Corsenti, I. Arman, Riviş (Ciubăncan) - Bene, Baciu.

O.P.

MINERUL ŞTEI - ELECTRICA 4-1 (4-0)

GIGI LEU (vicepreşedinte Electrica): "De data aceasta n-am ce să mă plâng de arbitraj. Şteiul a fost mai bun. La încă 10 ocazii pe care le-au avut n-am ce să mai comentez. În minutul 40 era deja 4-0! Volosciuc a marcat golul de onoare pentru noi în min. 52, din penalty. Băieţii au vrut, dar au plătit tribut lipsei de pregătire. Minerul a fost superior la toate compartimentele.

Am folosit formaţia: Stoianov - Bulimar (46, Butar), Tătaru, Gomoi, Samargi (46, M. Puiu) - Volosciuc, L. Petre, C. Stan (70, Iacobiciu), Bota - Ritter, Iliuţă".

PHOENIX BAIA MARE - FC ARAD TELECOM 3-1 (1-0)

MARIUS DRĂGUCEANU (antrenor FC Arad): Am încercat să abordăm jocul cu multă responsabilitate, dar din păcate nu am reuşit mai nimic în fazele de atac. Golurile au apărut datorită unor greşeli individuale ale defensivei noastre. Pentru noi a marcat Pantea, la situaţia de 3-0. Parcă abia atunci ne-am trezit, dar era prea târziu...

Am utilizat echipa: Sim - Juncu - Bugariu, Ianoşev - Varga, Florescu, Lucaci, Tambor, Fericean (Berar) - Sârbuţ (Pantea), Ştefeligă".

MINERUL BERBEŞTI - MINERUL ANINA 2-0 (1-0)

MIHAI JIVAN (antrenor Anina): "Gazdele au jucat după dictonul <<Loveşte şi scufundă>>. N-am fost lăşaţi să jucăm, aşa că n-am avut nici o şansă. În min. 10, am luat primul gol din penalty, iar 2-0 a fost în min. 88, când ne-am dat un autogol după un fault în atac!

Am utilizat formula: Micloş - Şola - Şerbănoiu, Ghideu, Arnăutu - Ciurea, Colţa (Canea), Iorga, Vior (Lazăr) - Mingea (Stănescu), Bülle.

Pe Vuia nu l-am putut folosi, fiind accidentat".

D.P.

FC ALEXANDRIA - METALUL BOCŞA 1-0 (0-0)

ALEXANDRU LAZSLO (preş. secţiei de fotbal Metalul): "După ce în minutul 85 Marişescu a prins un voleu care a ocolit de puţin bara, gazdele au înscris cu doar 120 de secunde înainte de final prin Ciobanu, care a nimerit cu un şut de la distanţă vinclul porţii. Putea fi chiar 0-4, dar Olariu şi Ţigla au găsit de cuviinţă să se joace cu ocaziile şi să fie astfel vinovaţi de prăbuşirea la pământ a coechipierilor, cu doar 2 minute înaintea terminării partidei.

Au evoluat, la Metalul: Perian - Trifon - Potra, Bercseny, Suciu (74, Boltaşiu), Pârvu - Marişescu, Ţigla, Cocoş - Sabaiduc (67, Tudor), Olariu.

Pe bancă n-a mai rămas decât portarul de rezervă Robotin"

P.F.

AJF ARAD şi schimbările

În urma bulversărilor de la AJF Arad, Comitetul executiv al acesteia a luat câteva hotărâri importante ● A fost schimbat din funcţie preşedintele Comisiei judeţene de arbitri, Ioan Şandor. În locul său a fost numit Mircea Roşca (45 de ani), fost arbitru divizionar B, care de doi ani nu a mai activat în arbitraj. Alţi propuşi pentru această funcţie au fost Mircea Axente, Dan Ologeanu şi chiar Ioan Igna, acestuia AJF-ul Arad fiind dispus să-i plătească naveta în cazul preluării postului. ● Numărul membrilor comisiei judeţene s-a redus de la 5 la 3, fiind excluşi Traian Enoiu şi Claudiu Tripa..

Plecând de la aceste hotărâri, punem câteva întrebări. ✦ Dacă Ioan Şandor se face vinovat de problemele semnalate la Comisia judeţeană de arbitri, ce rost mai are reţinerea de la delegări a celor doi arbitri, Victor Ciurescu şi Ioan Gudiu, care, în acest caz, nu se mai fac vinovaţi faţă de articolul 68, ei susţinând o stare de fapt? ✦ De ce au fost înlăturaţi Enoiu şi Tripa? ✦ De ce s-a redus numărul membrilor Comisiei judeţene de arbitri cu doar 7 etape înaintea finalului campionatului? ✦ Dacă tot s-a vrut înlocuirea arbitrilor activi din această comisie, de ce nu s-a mers până la capăt cu acest lucru? Bănuim că dl. colonel Selejan va găsi răspuns la toate aceste întrebări. Altfel...

O.P.

DE LA DUNĂRE LA TISA, TĂT ROMÂNU PLÂNSU-MI-S-A

Pavarotti fără barbă

■ La finalul meciului disputat la Deta, printre spectatori se găsea şi un tip voluminos, cu voce de stentor şi cu o figură necunoscută majorităţii celor obişnuiţi arenei detene. Într-un final, conducătorii şi jucătorii Astralului şi-au dat seama că era vorba de nimeni altul decât de... **Sorin Capsali**, purtătorul de cuvânt al clubului. Deruta din tabăra echipei a fost accentuată de faptul că "Obelix" renunţase la proverbiala-i barbă. Bineînţeles că nu de bună voie, ci în urma unui pariu pierdut la jocurile de noroc. Dacă întâlniţi prin oraş un tip care "aduce" a Pavarotti, dar fără barbă, cereţi-i un autograf! El e!

■ Lui **Mişu Jivan** îi e dor de casă. Mai precis, de seria a IV-a a Diviziei B. Nu de alta, dar ceea ce se petrece în seria minierească a eşalonului al treilea are în multe momente aspecte care nu au puncte comune cu fotbalul. Sâmbătă, la Berbeşti, cei din Anina au simţit pe pielea lor un tratament mai apropiat de catch şi lupte libere decât de un joc cu mingea. Să înţelegem că Mişu Jivan nu va prinde cine ştie ce rădăcini la fosta echipă a lui Ioan Timofte?

■ La meciul **Motorul Arad - Ind. Sârmei Câmpia Turzii**, echipa oaspete a fost însoţită de o galerie formată din vreo 50 de persoane şi care s-a manifestat în mod civilizat. Totuşi, s-a ivit o problemă chiar de la intrarea grupului de suporteri pe stadion. Un membru al galeriei avea o cameră video şi dorea să filmeze partida. Organizatorii au pretins cinci milioane de lei, altfel i se interzicea individului accesul cu camera de filmat în stadion. Până la urmă, operatorul amator a reuşit să introducă în incinta stadionului aparatul buclucaş, prinzând cadre din desfăşurarea meciului. O situaţie care a stârnit nemulţumirea organizatorilor...

■ Un pariu inedit "s-a prins" între vicepreşedintele Electricii, **Gigi Leu**, şi redactorii de la Fotbal vest. Miza: o sticlă de wisky Johnnie Walker (originală!). Subiectul pariului: Ghiţă Chimiuc. Gigi susţine că până la urmă Ghiţă va deveni totuşi antrenorul formaţiei de la Gara Mică. Noi, mai puţin... Atenţie, Gigi: nu uita cuburile de gheaţă!

■ Antrenorul motoriştilor de pe Mureş, cunoscutul **Ionuţ Popa**, conectat la tensiunea meciului cu "sârmarii", "vechii prieteni" ai celor de la Motorul, i-a reproşat în mai multe rânduri lui Florin Verigeanu maniera de arbitraj, fapt ce l-a determinat pe vâlcean să vină de două ori la banca tehnică a gazdelor pentru a-l tempera pe vulcanicul "allenatore". Dacă anul trecut arădenii i-au stopat pe ardeleni din drumul spre Divizia A tot printr-un 0-0, se pare că acest scor a devenit fatal pentru industriaşii de sârmă, Oare ce va fi în campionatul viitor?

B-AGENTS

CEL. REZ. B3

Unirea Piteşti - AS Drobeta 1-0; Minerul Paroşeni - CS Olt 2-1; Vega Deva - FC Vâlcea 2-1; Stoina - Lonea 4-2; FC Drobeta - Mătăsari 2-0; Certej - Rovinari 5-3; Lupeni - Uricani 3-1; Petrolul Ţicleni - Videle 4-3.

CEL. REZ. B4

Minerul Baia Borşa - Arm. Zalău 3-0; FC Bihor - Şoimii Sibiu 2-0; Mecanica Mârşa - Sticla Turda 3-1; CPL Arad - Viitorul Oradea 1-0. **UMT** a stat.

CLASAMENT B3

1. FC DROBETA	28	18	6	4	61-25	60	+18
2. VEGA DEVA	28	19	3	6	62-38	60	+18
3. UN. PITEŞTI	28	15	4	9	40-22	49	+7
4. CERTEJ	28	16	0	12	54-42	48	+6
5. LONEA	28	14	2	12	57-51	44	+2
6. URICANI	28	13	4	11	54-47	43	+1
7. STOINA	28	13	3	12	53-46	42	0
8. MĂTĂSARI	28	13	3	12	43-39	42	0
9. BERBEŞTI	28	13	2	13	46-47	41	-1
10.CS OLT*	28	12	6	10	45-34	39	-3
11.LUPENI	28	12	3	13	38-46	39	-3
12.ANINA	28	11	4	13	44-40	37	-5
13.ROVINARI	28	12	1	15	38-50	37	-5
14.VIDELE	28	12	1	15	34-47	37	-5
15.ŢICLENI	27	11	3	13	45-50	36	-6
16.FC VÂLCEA	27	10	3	14	31-47	33	-6
17.PAROŞENI	28	9	3	16	30-47	30	-12
18.AS DROBETA	28	8	5	15	27-45	29	-13
19.BOCŞA	28	9	2	17	32-55	29	-13
20.FC ALEX.	28	8	4	16	23-39	28	-14

*) echipă penalizată cu 3 puncte

CLASAMENT B4

1. UMT	26	20	2	4	59-22	62	+23
2. C. TURZII	27	17	6	4	43-17	57	+18
3. SIBIU	26	15	2	9	46-27	47	+8
4. ARMĂTURA	26	14	3	9	40-31	45	+6
5. ŞTEI	27	14	2	11	49-37	44	+5
6. DETA	26	13	2	11	43-32	41	+2
7. CUGIR	27	12	3	12	34-37	39	-3
8. PHOENIX	26	12	2	12	55-39	38	-1
9. CPL ARAD	27	11	4	12	24-38	37	-2
10.ELECTRICA	27	10	5	12	37-41	35	-7
11.FC BIHOR	26	9	6	11	30-30	33	-6
12.V. ORADEA	27	10	3	14	42-43	33	-9
13.PECICA	27	9	6	12	40-62	33	-6
14.BAIA BORŞA	26	10	2	14	40-45	32	-7
15.TURDA	27	10	2	15	43-59	32	-7
16.MOTORUL	27	8	6	13	36-47	30	-12
17.FC ARAD	26	8	5	13	28-42	29	-10
18.MÂRŞA	27	8	4	15	33-43	28	-14
19.ŞIMLEU	26	9	1	16	28-58	28	-11

B3 ETAPELE VIITOARE B4

Et. 29 (duminică 4 mai):
Mătăsari - AS Certej (0-6); Lonea - Berbeşti (1-4); Videle - Bocşa (1-2); AS Drobeta - FC Slatina (1-2); Ţicleni - FC Drobeta (1-3); CS Olt - Lupeni (2-1); FC Vâlcea - AS Paroşeni (0-1); Uricani - Stoina (0-2); Anina - Un. Piteşti (1-3); AS Rovinari - Vega Deva (1-3).

Et. 29 (duminică 4 mai):
FC Bihor - Baia Borşa (0-3); Turda - CPL Arad (1-2); Arm. Zalău - Astral Deta (1-2); Cugir - Mec. Mârşa (1-0); Electrica - Motorul (0-4); Cîmp. Turzii - Pecica (3-3); Şimleu - Phoenix Baia Mare (2-8); FC Arad - UMT (0-2); Şoimii Sibiu - Viitorul Oradea (0-3). Minerul Ştei stă.

Cele mai scăzute preţuri din oraş la produse electrotehnice şi electrocasnice la
MAGNET
prin magazinele
● CASA CU ATLANŢI
str. V.V.Delamarina nr. 1
● str. ALBA IULIA nr. 5
● str. UNGUREANU nr.11
(vizavi de Parcul Botanic)
Produse ale celor mai renumite firme
TEFAL, ROWENTA, PHILIPS, MOULINEX, BRAUN, OCEAN

TOP & ANTI TOP

Între CEZAR...

1. **EMERIC VASCKO.** Din nou o prestaţie bună a vârfului de la Astral Deta şi încă două goluri în contul acestui jucător valoros. Păcat ar fi ca Imi să plece în vară în Ungaria. când în Timişoara este mare nevoie de atacanţi!

...

20. **MOTORUL ARAD.** În campionatul trecut, cei de la Câmpia Turzii au fost opriţi în drumul spre promovare de Motorul Arad (scor 0-0). Se pare că şi anul acesta "sârmarii" şi-au spus ultimul cuvânt tot pe această arenă, nereuşind să obţină cele 3 puncte. Numai că situaţia Motorului este mult mai grea. Curaj, Ionuţ Popa!

....

2658. **ELECTRICA**. A doua etapă consecutivă în care Electrica a încasat 4 goluri! Probabil că este nevoie de un al 6-lea antrenor pentru a se ieşi din impas!

....

5981. **METALUL BOCŞA.** Dacă nici la Alexandria, atunci unde? Este tot mai clar că bocşenii vor juca la Ciclova!

...ŞI MĂGAR

div. C
TIMIS

Azur Timişul Şag atacă bronzul

TEHNOLEMN - VULTURII 4-0

Au marcat: Bâgu, Corcoveanu, Holcz, David.

O partidă de palmares, având în vedere că Vulturii au "căzut" de multă vreme. Au arbitrat R. Urecheatu - G. Pluştea, D. Popescu.

MUREŞUL CENAD - COMTIM 2-1.

Au marcat Mateaş, Faur - Todea.

Ar fi fost surprinzător dacă Cenadul s-ar fi împotmolit în faţa unei alte echipe "condamnate". Arbitri: O. Simianschi - C. Vuc, G. Todorescu.

LAMINORUL NĂDRAG - CELULOZA MODERN 5-1.

Pentru gazde au marcat: Resteanu (2), Stincuţă (2), Braun.

Victorie normală, însă la o diferenţă destul de mare. Arbitri: C. Dobrişan - M. Haneş, N. Pleşa.

AC RECAŞ - UNIREA SÂNNICOLAUL MARE 2-0.

Au marcat: Cical, Niţu.

Cu 6 etape înainte de finalul campionatului, lidera a depăşit şi incomoda formaţie din Sânnicolau. După această victorie, nu se mai poate întâmpla nimic şi echipa lui Mircea Becheru poate fi considerată câştigătoarea campionatului. Arbitri: I. Buna - I. Lazăr, V. Ciorogar.

UNIREA PECIU NOU - PHOENIX BUZIAŞ 3-1.

Au marcat: Dorobanţu (2), Ilici - Moldovan.

Vorbele care circulau înainte de acest joc au fost infirmate de scorul final, comloşenii reducând la zero orice speranţă a celor din Buziaş. Arbitri: D. Banu - N. Istrat, C. Costea.

TIMPURI NOI GIARMATA - FC JIMBOLIA 3-2.

Au marcat: Forgaci (autogol), Moraru (2) - Butnăraş, Forgaci.

În sfârşit victorie în tabăra băieţilor lui Vlătănescu, după o serie de peripeţii. Arbitri: N. Grigorescu - T. Lajos, P. Pecarov.

FĂGETEANA ELBA FĂGET - ŞOIMII TEXTILA 4-2.

Au marcat: C. Paşca, D. Paşca (2), Olaru - Braşneni, Moldovan.

Gazdele s-au abătut de la scorul ultimelor partide (3-2, cu Comloş şi cu Peciu). Deci elevii lui Vasile Nemeş pot înscrie mai mult de trei goluri, dar numai dacă oaspeţii deschid scorul.

BANCOM COMLOŞUL MARE - AZUR TIMIŞUL ŞAG 0-0.

Euforia după victoria contra celor de la Şoimii Textila s-a prelungit poate prea mult în tabăra comloşenilor, în timp ce Şagul n-a renunţat la ideea ocupării locului al treilea. Arbitri: Z. Ciev - Gh. Cutean, D. Stoicovici.

MONDIAL LUGOJ - OBILICI SÂNMARTIN 1-0.

A marcat Babeţi. Victorie a dăruirii totale şi a efortului colectiv de care au dat dovadă lugojenii. Arbitri: I. Mureşan - R. Avram, I. Flonta.

DAN GÂRLEA

CLASAMENT

1. RECAŞ	28	23	1	4	75-23	70	+28
2. ŞOIMII	28	19	2	7	68-41	59	+17
3. ŞAG	28	16	5	7	59-28	53	+11
4. SÂNMARTIN	28	16	2	10	81-50	50	+8
5. TEHNOLEMN	28	15	3	10	52-41	48	+6
6. SÂNNICOL.	28	13	7	8	48-32	46	+4
7. CENAD	28	14	3	11	46-49	45	+3
8. MODERN	28	12	6	10	64-47	42	0
9. PECIU	28	12	6	10	46-38	42	0
10. COMLOŞ	28	11	5	12	48-42	38	-4
11. GIARMATA	28	10	7	11	37-39	37	-5
12. MONDIAL	28	10	6	12	40-36	36	-6
13. JIMBOLIA	28	9	5	14	35-60	32	-10
14. NĂDRAG	28	9	5	14	37-64	32	-10
15. BUZIAŞ	28	7	7	14	38-50	28	-14
16. FĂGET	28	8	3	17	36-76	27	-15
17. COMTIM	28	5	7	16	44-75	22	-20
18. VULTURII	28	1	4	23	21-84	7	-35

ETAPA VIITOARE

Et. 29 (sâmbătă, 3 mai): Obilici — Cenad (5-2); Buziaş — Comloş (0-3); Giarmata — Făget (1-2); Vulturii — Mondial (0-3); Jimbolia — Nădrag (1-1); Comtim — Peciu Nou (3-7); Modern — Recaş (0-1); Sînnicolau — Tehnolemn (0-3); Şag — Şoimii (0-1).

div. C
ARAD

La Socodor a curs numai lapte şi miere

ŞOIMII PÂNCOTA - CRIŞANA SEBIŞ 4-2.

Rivalitatea dintre cele două echipe s-a încheiat cu victoria "şoimilor".

Au arbitrat D. Ozdeanu - E. Roşu, Tr. Enoiu.

VULTURII SOCODOR - CRIŞUL CHIŞINEU CRIŞ 4-3.

Când toată lumea se aştepta la un adevărat război între cele două echipe nu a curs decât lapte şi miere. Oaspeţii au condus cu 2-0, dar şi-au dat repede seama că au întrecut măsura. Pentru Crişul au înscris Ilian, Brescan şi Varga.

Au arbitrat: G. Oanţă - N. Forton, M. Jivan.

VICTORIA ARAD - VICTORIA NĂDLAC 0-3.

Dezamăgiţi după înfrângerea nedreaptă din etapa trecută, arădenii au cedat atât psihic, cât şi fizic, fiind învinşi la un scor categoric.

Au arbitrat: V. Sabău - M. Gornic, L. Buda.

TRICOUL ROŞU-BLĂNARUL - CFR ŞAGU 4-0.

Gazdele şi-au mai înscris încă o victorie în palmares în faţa unei echipe care luptă din răsputeri pentru supravieţuire.

Au arbitrat A. Apătean - M. Toderici, D. Rusan.

GLORIA CERMEI - ŞOIMII LIPOVA 0-3.

După plecarea antrenorului Gigi Camenită, gazdele calcă dintr-o groapă în alta. De data aceasta au fost învinse categoric de revelaţia acestui campionat, echipa din Lipova. Au marcat Crăciunescu, Filimon, Trif. Au arbitrat: E. Arsa - Cl. Tripa, V. Havaşi.

AVÂNTUL TÂRNOVA - INDAGRARA ARAD 1-4.

După ce cu câteva etape înainte Avântul a fost învinsă de A.S. Vladimirescu, nici de această dată cei din Târnova nu au putut face faţă unui adversar superior, chiar dacă la un moment dat scorul a fost 1-1. Au marcat: Dreghici - I. Ardelean (2), N. Sinescu, Lazăr. Au arbitrat: D. Ologeanu jr - Fl. Dumitru. Şt. Mercea.

ROMVEST ŞOFRONMEA - PETROMUREŞ ZĂDĂRENI 2-3.

"Surpriza" etapei, ca să nu zic "Procesul etapei". Au arbitrat N. Dehelean - D. Herţeg, D. Gavrilă.

FC INEU - AGRO CURTICI 3-1.

Gazdele au învins datorită golurilor reuşite de Fl. Bun, Urzoi şi Balaci. Au arbitrat M. Axente jr. - M. Hălmăjan, V. Toderici.

GLORIA ARAD - STĂRUINŢA DOROBANŢI 4-0

În absenţa antrenorului Gigi Domide, plecat la Motru în calitate de preşedinte al UTA-ei, Gloria a fost condusă de pe margine de secundul Bizău Bodnăraş. Au marcat: Iftime (hat-trick) şi Laslău. Au arbitrat: M. Rotaru - C. Tiulea, M. Bondar.

OVIDIU PĂCURARIU

Rezultatele etapei a 30-a

Trticoul Roşu-Blănarul - Gloria Arad 1-1; Crişana Sebiş - Vulturii Socodor 0-0; Petromureş Zădăreni - Victoria Arad 3-2; Nădlac - Dorobanţi 1-0; Indagrara - Romvest Şofronea 2-0; Ch.-Criş - Cermei 4-1; Lipova - Târnova 2-0; AS Vladimirescu - Pâncota 3-1; CFR Şagu - Ineu 0-1.

ETAPA. VIITOARE

Et. 32 (sâmbătă 3 mai): Indagrara — Cermei (2-2); Dorobanţi — Conar (1-9); CFR Arad — Gloria Arad (1-2); Vladimirescu — FC Ineu (2-2); Cr. Ch.-Criş — Pâncota (2-2); Nădlac — Romvest (2-4); Lipova — Socodor (5-1); Zădăreni — Târnova (1-2); Curtici — Tr. Roşu (0-7).

CLASAMENT

1. INDAGRARA	30	23	3	4	96-31	72	+30
2. AS VLADIM.	29	21	4	4	83-24	67	+25
3. TRIC. ROŞU	29	17	5	7	82-37	56	+11
4. LIPOVA	30	16	4	10	81-44	52	+7
5. INEU	29	15	3	11	45-49	48	+3
6. TÂRNOVA	29	14	3	12	43-50	45	0
7. PÂNCOTA	29	12	7	10	50-49	43	-2
8. GLORIA AR.	29	12	6	11	52-43	42	-3
9. ROMVEST	29	13	3	13	57-66	42	-3
10. CERMEI	29	11	6	12	53-57	39	-6
11. CURTICI	29	11	5	13	51-58	38	-4
12. NĂDLAC	30	11	5	14	50-65	38	-4
13. CH. CRIŞ	30	11	4	15	70-73	37	-5
14. ZĂDĂRENI	30	9	7	14	55-76	34	-11
15. SEBIŞ	30	10	3	17	44-61	33	-12
16. SOCODOR	29	9	5	15	39-81	32	-13
17. DOROBANŢI	30	9	3	18	42-68	30	-15
18. CFR ŞAGU	29	7	4	18	46-65	25	-17
19. V. CEASURI	29	6	4	19	37-79	22	-23

div. C
CARAS

CAROMET - 17 GOLURI ÎN 180 DE MINUTE

CAROMET CARANSEBEŞ - METALUL TOPLEŢ 7-0 (5-0).

Au marcat: Puiu (4, 25), Păuliş (19), Slătaru (28), Mălăescu (31), Semcici (57), Crişan (68). Au arbitrat: M. Vărzan (Oţelu-Roşu) - C. Anghel, I. Marcovici (ambii din Reşiţa)

METALUL OŢELU ROŞU - MINERUL NERA BOZOVICI 6-0 (2-0).

Au înscris Dăbuleanu (30. 33), Băbălău (58. 67, 82), Vucescu (65). Arbitri: Gh. Surdu - Cr. Voinescu, O. Manda (toţi din Reşiţa).

ARSENAL REŞIŢA - MINERUL OCNA DE FIER 1-2 (1-0).

Au marcat: Stoica (13) - Martin (66, 68). Au arbitrat: D. Vătafu - D. Tuchiluş, Gh. Pârvu (toţi din Caransebeş).

METROPOL TIROL - FOREST OLIMP ZĂVOI 3-0 (1-0)

Au marcat Giuvelic (43, 65), Uţiu (89). Cartonaş roşu: Fl. Cărăuş (Zăvoi). Au arbitrat; Gh. Gril - P. Gaşpar, M. Pane (toţi din Bocşa).

MINERUL COZLA - MINERUL MOLDOVA NOUĂ 2-1 (1-0).

Au marcat Curici (30), Popescu (65) - Stroia (90). Arbitri: M. Medar - Z. Verdeş, M. Paunescu (toţi din Reşiţa).

DUNĂREA MOLDOVA NOUĂ - MUNCITORUL REŞIŢA 2-0 (1-0).

Au înscris Pinten (37), Tarsoly (73). Au arbitrat M. Lungocea - I. Ban, Gh. Ştefan (toţi din Caransebeş).

CANTARA CICLOVA - CFR CARANSEBEŞ 1-1 (0-0).

Au marcat Răţoi (90) - Stroia (87). Cartonaş roşu: Pentek (Ciclova). Arbitri: N. Asandei - D. Ţigănele, T. Pârvulescu (toţi din Reşiţa).

ENERGIA POIANA MĂRULUI - BISTRA GLIMBOCA 2-2 (2-1)

Au marcat: Bredan (22 - autogol), Panu (31) - Gheju (15, 63). Au arbitrat: V. Mihuţ (Anina) - P. Vulpe (Reşiţa), V. Botezatu (B. Herculane).

MUNDUS CARANSEBEŞ - CS ORAVIŢA 3-0 (2-0)

Au marcat: Vlădulescu (42), Hanţu (45), Verdeş (83). Arbitri: P. Hergelegiu - D. Miholcea, M. Goicov (toţi din Bocşa).

* * *

În urma apelului făcut de conducerea echipei Bistra Glimboca împotriva măsurilor luate, Biroul excecutiv AJF a stabilit următoarele :

1) menţine hotărârea Comisiei de disciplină cu privire la suspendarea terenului pe 5 etape ca şi amenda de 300.000 lei;

2) anulează hotărârea Comisiei de disciplină de omologare a rezultatului cu 3-0 în favoarea echipei Muncitorul Reşiţa şi menţine rezultatul de pe teren (de 2-2), deoarece arbitrul nu a revenit asupra deciziilor date din min. 75.

3) Reduce sancţiunea conducătorului Cioarcă Ion de la 6 luni la 3 luni.

4) Menţine hotărârea Comisiei de disciplină cu privire la suspendarea jucătorilor Trebuianu şi Micşa pe timp de un an.

ALEX. IZVERNARI

Rezultatele etapei a 27-a

CFR Caransebeş - Energia Poiana Mărului 7-0; Minerul Ocna de Fier - Metropol Tirol 5-1; Forest Zăvoi - Ciclova 3-0; Minerul Moldova Nouă - Arsenal 0-0; Cozla - Mundus 1-1; Glimboca - Caromet 1-10; Bozovici - Dunărea Moldova Nouă 3-0; Topleţ - Metalul Oţelu Roşu 0-0; Muncitorul Reşiţa - CS Oraviţa 2-2.

CLASAMENT

1. CFR C_SEBEŞ	28	22	4	2	68-13	70	+28
2. METALUL OR	27	20	4	3	82-17	64	+25
3. CAROMET	28	21	0	7	98-19	63	+21
4. ORAVIŢA	28	18	4	6	71-19	58	+16
5. MINERUL MN	28	17	5	6	72-26	56	+17
6. MUNCITORUL	28	14	5	9	44-34	47	+5
7. ARSENAL	28	13	7	8	52-26	46	+4
8. DUNĂREA MN	27	12	4	11	48-38	40	-5
9. MUNDUS	28	10	7	11	60-29	37	-5
10. ZĂVOI	27	10	2	15	32-47	32	-10
11. CICLOVA	28	9	3	16	27-64	30	-12
12. COZLA	28	8	5	15	35-54	29	-13
13. BOZOVICI	28	8	4	16	34-53	28	-14
14. OCNA	28	9	1	18	40-65	28	-14
15. METROPOL	28	9	1	18	37-89	28	-14
16. GLIMBOCA	26	6	5	15	28-93	23	-16
17. TOPLEŢ	28	6	4	18	26-62	22	-20
18. ENERGIA	27	3	3	21	18-124	12	-27

ETAPA VIITOARE

Et. 29 (sâmbătă, 3 mai): Zăvoi — Arsenal (0-6); Bozovici — Caromet (0-4); Glimboca — Ciclova (0-6); Ocna de Fier — Cozla (0-1); CS Oraviţa — Dunărea (0-0); Topleţ — Energia (1-2); Muncitorul — Metalul O.R. (0-3); CFR C-sebeş — Metropol (1-0); Minerul M.N. — Mundus (2-2).

Tică Gorduna rămâne fidel Şoimilor

Demis de către conducerea echipei Şoimii Textila din funcţia de antrenor al echipei după înfrângerea în faţa Comloşului, profesorul Tică Gorduna a găsit timpul necesar pentru a-şi însoţi foştii elevi în deplasarea pe care aceştia au făcut-o la Făget. Fără să se implice în nici un fel, Tică şi-a urmărit fosta echipă în calitate de simplu spectator. Se zice că în unele situaţii sângele nu se poate transforma în apă...

"Grig" işi retrage echipa?

După cum se ştie, arbitrul internaţional Nicolae Grigorescu este şeful echipei de fotbal Minicomat din campionatul municipiului Timişoara. Acum câteva zile, Grig s-a simţit sabotat de către cei de la delegările arbitrilor, respectiv Z. Ciev şi I. Diaconu, care nu ar fi ţinut cont că Minicomatul are meci de campionat şi ar fi delegat doi dintre componenţii săi la... alte partide. Este vorba de C. Dobrişan şi R. Urecheatu. Grig mai crede că echipa arbitrilor (Mehala), prin prezenţa sa în competiţie, face o concurenţă nelcială celorlalte echipe, iar în semn de protest s-a hotărât să retragă echipa din campionat. Când noi am semnalat acest lucru, n-am prea fost crezuţi, nu-i aşa Plăvane?

FĂRĂ PRELUARE

Valderrama la Arad?

Iată un zvon care, dacă s-ar transforma în realitate, ar putea da peste cap "rânduiala" din fotbalul arădean. Numai că celebrul jucător columbian şi-a păstrat locul în echipa sa din Tampa (Florida), participantă la campionatul profesionist american (Major Soccer League) şi până la sosirea sa pe malurile Mureşului, l-a "delegat" pe Iftime (Gloria Arad) să testeze piaţa. Aşa că jucătorul Gloriei a început prin a-i copia podoaba capilară jucătorului sud-american.

Un AJF mai mic la Lugoj

Dacă până acum nu s-a spus mai nimic de activitatea subcomisiei judeţene de fotbal, cu sediul la Lugoj, astăzi vom încerca să îndreptăm neajunsul. Aşadar, mişcarea fotbalistică din preajma municipiului Lugoj este coordonată de o comisie formată din Tiberiu Olteanu - preşedinte, Francisc Toth şi Ioan Lazăr - vicepreşedinţi. Lazăr, fost arbitru divizionar, este şi preşedintele subcomisiei de arbitri din Lugoj, din care mai fac parte următorii: Ilie Buna, Ioan Lazăr, Vasile Ciorogar, Dan Polk, Caius Miloşoni, Sorin Chiorpec, Dan Popovici, Adrian Cârstea. Dorin Andreescu. Ludovic Ujhely. Alexandru Rupp. Ioan Lăzărescu. Iosif Lazea, Dedi Zainea, cărora li se alătură un nou lot de arbitri, care recent au terminat cursurile de specialitate.

Subcomisia lugojeană mai dispune de 3 observatori, Tiberiu Olteanu, Ioan Frant şi Dragoş Tonenchi.

Nemulţumiri

După meciul Metalul Topleţ - Metalul Oţelu Roşu (scor 0-0), antrenorul oaspeţilor, Mihai Florei, a fost revoltat de arbitrajul părtinitor în favoarea gazdelor prestat de brigada D. Micloşină - D. Pârvulescu, M. Păunescu (toţi din Reşiţa). Centralului i se reproşează acordarea unui penalty gratuit gazdelor în minutul 12, pentru ca mai târziu să mai dicteze un alt 11 metri, de data aceasta pentru vizitatori. De asemenea, asistentul Pârvulescu este învinuit de chemarea la tuşă a centralului pentru a-i indica eliminarea lui Anghel (Oţelu Roşu), fără a fi sancţionat similar şi jucătorul gazdelor, care a dat tonul altercaţiei. La mare supărare, Florei i-a dorit lui Micloşină ca acea cruce de marmoră pe care i-a dat-o acum două săptămâni să-i stea la cap...

Poliţia pe teren

Este vorba de partida Gloria Arad - Dorobanţi, care a fost... arbitrată de M. Rotaru, poliţist din Buzău, care s-a stabillit în Arad. Nu au fost probleme la acest joc, cavalerul fluierului achitându-se cu bine de toate sarcinile care i-au revenit. Poate şi jucătorii l-au ajutat, cunoscându-i ocupaţia din afara terenului...

Tabelă electronică pe stadionul din Lugoj

Dacă fotbalul lugojean trece printr-o perioadă de speranţe şi căutări, există cel puţin un lucru bun în incita stadionului unde-şi dispută meciurile echipele Vulturii şi Mondial: este vorba de tabela de marcaj electonică, singura de acest fel din cadrul Diviziei C a judeţului Timiş.

Noul val al fluieraşilor cărăşeni

Trei arbitri din judeţul Caraş-Severin au absolvit cu succes cursul organizat la Piteşti, obţinând categoria I. Este vorba de Petre Panescu (fundaşul-marcator al CSMR-ului), Cristian Voinescu (fiul vicepreşedintelui CSMR-ului) şi Valentin Vărzan (fiul lui Marin Vărzan, arbitru din Oţelu Roşu). La mai mare!

Din nou Panduru

Prof. Nicolae Chirilă, văzând că nu mai are şanse de a câştiga Divizia C din Caraş, a procedat la o întârire masivă a echipei din Oraviţa. Astfel au fost odihniţi după etapa intermediară de miercuri, Zah, Manea, Drăghici, Z. Băcilă şi Rediu şi au fost încercaţi 7 juniori, dintre care unul cu un nume consacrat: Panduru. Acesta a atras atenţia celor prezenţi prin evoluţia sa. Rămâne de văzut dacă încă un Panduru se va mai consacra în fotbalul mare pornind de pe meleaguri cărăşene...

Adio, Gigi Simoni!

După eşecul din partida cu Atalanta, tehnicianul napoletanilor, **Gigi Simoni**, a fost demis. Este al 7-lea antrenor din Serie A înlocuit în acest sezon competiţional. Iată şi celelalte echipe care şi-au schimbat oamenii care stau pe banca suferinţelor: Cagliari (**Perez** cu **Mazzone**); Lazio (**Zeman** cu **Zoff**); Milan (**Tabarez** cu **Sacchi**); Peruggia (**Galeone** cu **Scala**); Reggiana (**Lucescu** cu **Oddo**) şi Roma (**Bianchi** cu **Liedholm**).

Deocamdată, în locul lui Simoni, de destinele lui Napoli se ocupă secundul **Montefusco**. Sarcina acestuia va fi foarte dificilă, ţinând cont că formaţia de la poalele Vezuviului va disputa finala Cupei Italiei cu Vicenza (la 8 mai, la Napoli, returul având loc la 29 mai, pe stadionul Romeo Menti).

Avevo
dire
vig
mı
nă
m
C.
mı
21

Începând din vară, Simoni (în foto) va trece pe banca tehnică a Interului, înlocuindu-l pe **Roy Hodgson**, englezul urmând să antreneze pe Blackburn Rovers.

Modificări în programul competiţional

Datorită faptului că naţionala Italiei va participa la un turneu internaţional organizat în luna iunie în Franţa, s-au efectuat unele modificări în programul competiţional intern.

Astfel, etapa a 31-a a Seriei A, programată iniţial la 18 mai, se va disputa joi, 15 mai, în nocturnă, începând de la ora 21.30.

Ultimele 3 runde vor fi şi ele devansate, campionatul urmând să se încheie la 1 iunie.

Şi runda a 34-a din Serie B se va disputa tot joi, 15 mai, ultima etapă în liga a II-a având loc la 15 iunie.

Partida Inter - Vicenza din cadrul etapei a 29-a va avea loc sâmbătă, 3 mai, de la ora 21.30, pentru a permite milanezilor să pregătească în linişte întâlnirea de miercuri, 7 mai de la Gelsenkirchen, cu Schalke 04, contând pentru prima manşă a finalei Cupei UEFA

LIPPI ATACĂ RECORDUL LUI TRAPATTONI!

Fără îndoială, cea mai fructuoasă perioadă din istoria clubului Juventus, care va împlini 100 de ani în luna noiembrie, a fost cea cuprinsă între anii 1976 şi 1986. Un deceniu de glorie sub bagheta lui **Giovanni Trapattoni** şi gestiunea preşedintelui **Giampiero Boniperti.** În acest interval de timp, albnegri au cucerit 6 titluri de campioni ai Italiei ('77, '78, '81, '82, '84, '86), două Cupe ale Italiei ('79 şi '83), Cupa UEFA ('77), Cupa Cupelor ('84), Cupa Campionilor ('85), Supercupa Europei ('85) şi Cupa Intercontinentală ('85). Un total de 13 trofee pentru Trapattoni!

Sosit la cârma lui Juve în vara lui '94, antrenorul **Marcello Lippi** a izbutit adevărate minuni, insuflând formaţiei celei mai iubite din peninsulă spiritul de învingător, dispărut după plecarea lui "Trap" în vara lui '86. Astfel, în doar 3 ani, Juventus, cu Lippi la timonă, a colecţionat deja 6 trofee (campionatul, Cupa Italiei, Supercupa Italiei, Supercupa Europei, Cupa Campionilor şi Cupa Intercontinentală), având acum posibilitatea să câştige din nou "lo scudetto" şi Cupa Campionilor. În ritmul acesta, Marcello Lipi, comparat de tifosi bianco-nerilor cu Paul Newman, poate egala recordul lui mister Giovanni într-o perioadă mult mai scurtă de timp!

În vara trecută, Lippi (stânga) l-a învins pe Trapattoni, cu prilejul amicalului Juve - Bayern 2-1

În vizită la Milano:

FABIO CAPELLO: "Am dorit tot timpul să formez o echipă şi nu o gaşcă de prieteni!"

Profitând de întreruperea campionatului spaniol, antrenorul lui Real Madrid, **Fabio Capello**, s-a aflat pentru câteva zile în vizită la Milano. Tot mai multe voci susţin că tehnicianul italian se va întoarce din vară în curtea lui **Silvio Berlusconi**. Reamintim că AC Milan a câştigat 4 titluri de campioană în ultimii 5 ani sub bagheta lui. Deocamdată, Fabio nu vrea să discute despre o eventuală revenire. Totuşi, gazetarii italieni n-au putut scăpa prilejul unui scurt dialog cu simpaticul antrenor.

REP: **Vei readuce titlul la Madrid, propulsând Realul în Champions League şi apoi vei reveni la Milan pentru a pregăti un nou triumf?**

FC: Când am semnat contractul cu Realul am lăsat o portiţă pentru o eventuală reziliere înainte de termen. La finalul actualului sezon, fiecare parte va face consideraţiile sale. La ora actuală, tot mai multe voci se referă la cazul meu şi nu pot să pierd de fiecare dată vremea să confirm sau să infirm cele declarate...

REP: **Pentru a te determina să rămâi la Madrid, preşedintele Lorenzo Sanz a dus tratative de achiziţionare a celor mai talentaţi tineri din Brazilia...**

FC: A fost adus doar Ze Roberto. În ceea ce-i priveşte pe Rodrigo şi Denilson, aceştia au semnat doar opţiuni pentru Real. Eu nu cred în aşa ceva. O opţiune nu poate reprezenta o certitudine. Aşa a păţit şi Inter cu Ronaldo.

REP: **Jucătorii nu prea sunt încântaţi de programul sever impus de tine. S-a spus acest lucru şi la Milan, şi este valabil şi la Real...**

FC: În fotbal nu este loc pentru sentimente. Sportul presupune o întrecere care trebuie câştigată. La finele partidelor ne îmbrăţişăm, dar în timpul competiţiei şi la antrenamente contează doar ca fiecare jucător să fie mai bun decât coechipierul său şi apoi împreună să fie mai valoroşi decât adversarul. Obiectivul meu a fost întotdeauna să formez o echipă, şi nu o gaşcă de prieteni. Nu este obligatoriu ca jucătorii să se iubească la nebunie între ei. Important este să aibă acelaşi gând şi aceeaşi dorinţă. În final vor avea de câştigat cu toţii.

REP: **Raul şi câţiva coechipieri au compus o scrisoare deschisă prin care îşi arată simpatia şi încrederea faţă de tine...**

FC: Am apreciat mult acest lucru. A fost o dezminţire la cele vehiculate cum că nu m-aş înţelege cu băieţii, că ar fi apărut un conflict între mine şi Suker...

REP: **Realul acestui sezon ne aduce aminte de Milanul din perioada ta, când "aţi ucis", practic, campionatul..**

FC: La începutul sezonului, nu puţini au fost aceia care au criticat jocul Realului, susţinând că oferă prea puţin spectacol şi marchează prea puţine goluri. Aşa s-a întâmplat şi la Milano. Dar pentru mine spectacolul înseamnă echilibru şi ordine, un raport optim între atac şi apărare.

REP: **În istoria Realului, doar formaţia în care a evoluat Di Stefano, Puskas şi Gento a acumulat mai multe puncte decât echipa pe care o conduci tu acum. Ce părere ai în acest sens?**

FC: Concluziile le vom trage cu toţii la sfârşit. Aş vrea să amintesc însă faptul că în Italia nici o echipă n-a marcat mai multe goluri decât Milanul pe când era antrenat de mine. Nici Juventusul lui Platini, nici Roma lui Falcao şi nici măcar Napoli în perioada Maradona...

MERCATO

- **Alberto Zaccheroni**, tehnicianul lui Udinese, şi-a prelungit contractul cu gruparea friulană cu încă un an.
- **Gabriel Batistuta** este curtat de Atletico Madrid! Dar diriguitorii lui Fiorentina par foarte calmi, Batigol fiind considerat netransferabil.
- Fostul mijlocaş al Perugiei, **Gennaro Gattuso**, în vârstă de 19 ani, a semnat un contract pe 4 ani cu clubul Glasgow Rangers, urmând să primească un salariu de 500 de milioane de lire pe an.

Datele sezonului 1997-98

- *Ediţia următoare va începe la 31 august şi se va încheia la 10 mai 1998.*
- *Coppa Italia va demara înaintea debutului în Serie A*
- *Perioada de transferări va cuprinde două decade. Prima va avea loc de la terminarea actualului sezon şi până la 11 iulie, cealaltă fiind cuprinsă între 10 august '97 şi 15 ianuarie '98.*

ACCIDENTĂRI

- Atacanţii Parmei **Alessandro Melli** (foto) şi **Mario Stanici** nu vor mai putea evolua în acest sezon competiţional, fiind ambii indisponibili pentru o perioadă de aproximativ două luni.
- Ghinion şi pentru fundaşul Vicenzei, **Luigi Sartor**, accidentat în partida cu Perugia, el urmând să absenteze de pe gazon o lună de zile. Şi asta tocmai în momentul în care ar fi fost convocat în naţionala de tineret under 21 în vederea meciului cu Polonia!

SERIE B

BRESCIA - RAVENNA 0-0. În retur, oaspeţii n-au pierdut în deplasare, reuşind 3 victorii şi 3 remize, încasând un singur gol! **CESENA - COSENZA 2-2:** M. Agostini (73), Hubner (88) - Voria (55), Guidoni (66); **CHIEVO - EMPOLI 0-1**: Esposito (14). A înclinat finalmente steagul şi Chievo, după un lung şir de 17 jocuri fără înfrângere!; **CREMONESE - BARI 0-1:** Ventola (21). Este prima victorie a pugliezilor la Cremona în 12 jocuri disputate. 6 din ultimele 7 întâlniri în Lombardia s-au încheiat la egalitate! **GENOA - CASTEL DI SANGRO 1-3:** Nappi (45) - D'Angelo (10), Bonomi (78), Pistella (85). Prima victorie externă pentru micuţa Castel di Sangro, care a înscris genovezilor jumătate din totalul reuşitelor externe în precedentele 14 deplasări! **LECCE - LUCCHESE 4-1:** Palmieri (8, 82), Edusei (89), Francioso (90) - Paci (21 - penalty). **PESCARA - VENEZIA 1-3**: Margiotta (76) - Silenzi (5), Zironelli (49), Bellucci (61). Este a doua victorie a lagunarilor la Pescara, prima fiind consemnată în mai 1949(!), scor 1-0; **REGGINA - FOGGIA 0-3:** Di Michele (49, 62), Chianese (89). Ultimul succes al Foggiei în Calabria: 4-2, în ediţia '90-'91; **SALERNITANA - PADOVA 0-0; TORINO - PALERMO 2-1:** C. Ferarra (49 - autogol), Ferrante (70) - Massara (10). Nici cu noul antrenor Giampiero Vitali (înlocuitorul lui Ignazzio Arcoleo) sicilienii n-au reuşit un rezultat mai încurajator, pierzând a 14-a oară la Torino, în 17 meciuri disputate.

CALCIO Serie B

1. BRESCIA	31	16	9	6	41-25	57	+12
2. LECCE	31	14	11	6	46-34	53	+5
3. EMPOLI	31	14	10	7	40-31	52	+7
4. BARI	31	11	14	6	41-30	47	+2
5. RAVENNA*	31	13	11	7	35-25	47	-1
6. TORINO	31	12	10	9	40-34	46	-2
7. GENOA	31	10	14	7	43-26	44	-1
8. PESCARA	31	11	11	9	39-32	44	-1
9. CHIEVO	31	9	16	6	34-31	43	-5
10. FOGGIA	31	11	10	10	34-32	43	-2
11. VENEZIA	31	9	12	10	37-36	39	-9
12. PADOVA	31	8	14	9	33-35	38	-7
13. REGGINA	31	9	10	12	30-37	37	-11
14. C.DI SANGRO	31	10	6	15	22-36	36	-12
15. CESENA	31	7	12	12	28-35	33	-12
16. COSENZA	31	8	9	14	35-46	33	-12
17. SALERNITANA	31	7	12	12	21-34	33	-12
18. LUCCHESE	31	7	11	13	24-37	32	-16
19. PALERMO	31	5	14	12	31-42	29	-19
20. CREMONESE	31	6	10	15	21-37	28	-20

*) echipă penalizată cu 3 puncte

Etapa viitoare Serie B

Sâmbătă, 3 mai, ora 21^{30}: Genoa - Torino (3-3); **Duminică, 4 mai, ora 17^{00}:** Bari - Pescara (2-1); Castel di Sangro - Venezia (0-1); Cosenza - Lecce (2-3); Empoli - Reggina (0-1); Foggia - Cremonese (1-1); Padova - Cesena (3-2); Palermo - Lucchese (0-0); Ravenna - Chievo (2-1); Salernitana - Brescia (0-2).

Astăzi, la Napoli, ITALIA - POLONIA

Squadra azzurra cu Roberto Baggio în lot!

Astăzi, pe stadionul San Paolo din Napoli se va disputa meciul din preliminariile Campionatului Mondial între Italia şi Polonia. N-au fost convocaţi **Chiesa, Padovano** (ambii accidentaţi) şi **Del Piero** şi **Casiraghi** (refăcuţi, dar fără meciuri în picioare). Poate tocmai de aceea antrenorul **CESARE MALDINI** a apelat la serviciile lui **Roberto Baggio**, a cărui ultimă prezenţă în squadra azzurra a fost consemnată la 6 septembrie 1995, în partida cu Slovenia.

Baggio a îmbrăcat de 45 de ori tricoul naţionalei (26 de victorii, 12 remize şi 7 eşecuri), înscriind 24 de goluri.

Ziariştii italieni s-au şi grăbit să găsească o legătură între această convocare a lui Roby şi faptul că întâlnirea cu polonezii se joacă la Napoli, oraş în care starul lui AC Milan este foarte iubit, existând chiar posibilitatea ca "Il Codino" să se transfere din vară la alb-albaştrii.

Revenind la jocul cu Polonia, să spunem că este a 5-a confruntare între cele două team-uri în peninsulă, italienii obţinând două victorii (6-1 la Roma, la 1 noiembrie 1965, şi 2-0 la Pescara, la 8 decembrie 1984), două partide încheindu-se la egalitate (0-0 la Roma, la 19 aprilie '75 şi 2-2 la Torino, la 19 aprilie '80).

Suporterii lui Napoli sunt nemulţumiţi de faptul că idolul lor, mijlocaşul **Fabio Pecchia**, n-a fost cooptat în lot. Astfel, tifosilor nu le rămâne decât să-i aplaude pe ex-napoletanii **Ciro Ferrara** (Juventus) şi **Fabio Cannavaro** (Parma), consideraţi de altfel nişte trădători! Simpaticul Pecchia, intervievat de ziarişti în legătură cu neselecţionarea sa, a spus zâmbind: **"Nu-i nimic. Pe stadion se va afla un suporter în plus!. Şi acela voi fi eu".**

Duminică, naţionala Italiei a disputat un joc-şcoală cu formaţia Larcianese (diletantti), impunându-se cu 10-0, golurile fiind marcate de Inzaghi (5), Ravanelli (2), Eranio şi Di Matteo (2). Contactând o răceală puternică, vârful lui Juventus, **Christian Vieri**, a părăsit cantonamentul. În aceste condiţii, cuplul de atacanţi va fi probabil Zola - Ravanelli.

Roby Baggio, după ultima reuşită în naţională, la World Cup '94, împotriva Bulgariei

ANGLIA

Albionul înghite două pilule amare

Cele mai mari două cluburi engleze au ratat săptămâna trecută pătrunderea în finalele cupelor europene din 1997, eşecuri care prelungesc conul de umbră al echipelor din Albion. Prestaţiile campioanei, Man. United, şi a roşilor de la Liverpool FC au demonstrat că englezii nu s-au realiniat încă grupului marilor cluburi din Italia, Germania, Spania sau chiar Franţa. Totuşi, Anglia nu este departe de revenirea deplină în high-life, Chelsea, Arsenal şi de-acum Blackburn lansând în acest sezon un model primordial de urmat, şi anume instalarea pe băncile tehnice a unor antrenori unşi cu alifiile fotbalului continental, capabili să introducă strategia tactică valabilă în soccer-ul actual.

Deşi a clacat în Champions League, campioana Manchester este foarte aproape de al 4lea titlu în ultimii 5 ani. Doar maxim 5 puncte din ultimele 4 meciuri, dintre care 3 le va disputa acasă, le mai sunt necesare *Diavolilor roşii* pentru devansarea lui Liverpool şi Arsenal. De altfel, casele de pariuri nu mai emit cote pentru câştigarea titlului de către M.U., apreciind închis acest capitol, mai ales după restanţa **COVENTRY - ARSENAL 1-1:** *Dublin - I. Wright.*

Tot săptămâna trecută, în urma altor restanţe, Sunderland, Middlesbrough şi Nott'm Forest au mai făcut un pas spre eşalonul 2. Pentru nou-promovata Sunderland, se pare că istoria se repetă, la precedenta sa revenire în prima ligă, în sezonul 1990-91, retrogradând imediat. Cât despre celelalte două condamnate, Boro şi Forest au mai căzut împreună din Premier League şi în 1993.

La Rocker Park, într-un derby al disperării, "sfinţii" au mai făcut un pas spre menţinerea lor pentru al 19-lea campionat consecutiv în prima ligă: **SUNDERLAND - SOUTHAMPTON 0-1:** *Ostenstad (22).* Foarte interesant, trupa lui Souness a obţinut al 3-lea succes îndeplasare în acest sezon tot în nord-estul ţării, acolo unde mai câştigaseră tot cu 1-0 şi la Boro şi Newcastle! Lupta pentru salvare este total imprevizibilă, reamintindu-ne că Sunderland câştiga în runda precedentă la Boro, iar Southampton doar remiza acasă cu Coventry...

La Basebal Ground, "berbecii" i-au administrat lanternei roşii impunsătura fatală: **DERBY CO. - NOTT'M FOREST 0-0.** Şi Ravanelli & Co. sunt cu un picior în groapă, după meciul de joi, **TOTTENHAM - MIDDLESBROUGH 1-0:** *Sinton (71).* Boro are acum neapărat nevoie de cel puţin două victorii în cele 4 meciuri pe care le va disputa într-o perioadă de numai 9 zile, de sâmbătă şi până duminica viitoare, 11 mai, în ultima etapă. Şi cum are 3 deplasări, la Man. United, Leeds şi Blackburn, costisitoarea trupă a lui Bryan Robson se află în faţa unui finish infernal. Învinsă de Leicester în finala Cupei Ligii, COCA-COLA Cup, Boro îşi va încerca din nou şansa pe Wembley la 17 mai, în finala Cupei Angliei, F.A. Cup, cu Chelsea. Vor aduce oare italienii Ravanelli şi Festa primul trofeu pentru Boro în istoria de 121 de ani a acestui club, sau istoria din 1990 se va repeta? Căci atunci, tot pe Wembley, în faţa a 76.369 de spectatori, în finala Cupei Zenith Data Systems, competiţie rezervată doar echipelor din Premier League la care s-a renunţat între timp, a fost... Chelsea-Middlesbrough 1-0. Aceea a fost de altfel unica finală jucată vreodată de Boro, până la cele două din acest sezon. Dacă Boro va claca şi în faţa lui Chelsea, atunci va egala contraperformanţa lui Sheffield Wednesday din 1993, care a pierdut atât finala Cupei Angliei, cât şi a Cupei Ligii în acelaşi sezon!

În rejucarea semifinalei Cupei, tripleta străină Mikkel Beck - Fabrizio Ravanelli - Emerson a înfrânt rezistenţa echipei de liga a 3-a: **MIDDLESBROUGH - CHESTERFIELD 3-0.** Boro triumfând în formula: **Roberts - Cox, Pearson, Vickers, Blackmore - Highnett, Juninho, Mustoe, Emerson - Ravanelli, Beck.**

Marţea trecută, *Dan Petrescu* s-a înscris din nou pe lista marcatorilor, din pasa lui Zola, într-un derby londonez: **WIMBLEDON - CHELSEA 0-1.**

În alte 3 restanţe, **LEICESTER - WEST HAM 0-1** (*Mancur),* **BLACKBURN - SHEFFIELD WED. 4-1** şi **LEEDS - ASTON VILLA 0-0.**

Cum astăzi Anglia va primi pe Wembley vizita Georgiei în preliminariile C.M. Franţa '98, sâmbătă a fost pauză în Premier League şi toţi ochii au fost îndreptaţi spre liga a doua, unde s-au înregistrat nişte fapte remarcabile. Astfel, roş-albii de la Barnsley FC au promovat pentru prima oară în Premier League în istoria de 110 ani a clubului. Barnsley devine al 3-lea club din comitatul Yorkshire care va evolua de la toamnă în liga de elită, împreună cu titratele Leeds Utd. şi Sheffield Wednesday. Scene de nedescris în tribunele vechii arene Oakwell Stadium, din Grove Street, la finele meciului **BARNSLEY - BRADFORD CITY 2-0:** ***Paul Wilkinson, Clint Marcelle.*** Oraşul minier de mărimea Devei a mai trăit o asemenea bucurie doar în anul 1912, când Barnsley a obţinut unicul trofeu major din istoria sa, Cupa Angliei, 1-0 în finala cu West Bromwich Albion Birmingham. De mulţi ani un club atât de mic n-a mai reuşit să penetreze în prima ligă. Deşi acum media de spectatori la meciurile de acasă a urcat puţin peste 10.000 de spectatori, preşedintele asociaţiei suporterilor lui Barnsley remarcă loialitatea celor aproximativ 2.000 de fani care şi-au încurajat echipa şi când aceasta ocupa ultimul loc în liga a 4-a, prin 1975. Marele merit este atribuit antrenorului Danny Wilson, care a transformat-o pe Barnsley din favorita nr. 1 la retrogradare în liga a 3a în 12 din ultimele 15 sezoane (!) între cele mai bune 20 de echipe din Albion. De altfel, numele componenţilor lotului nu spun mai nimic: **Watson (portar), Eaden, Appleby, Redfearn, Shirtliff, Moses (fundaşi); Bosancic, Bullock, De Zeeuw, Sheridan, Regis, Thompson (mijlocaşi); Davis, Marcelle, Wilkinson, Liddell, Hendrie (atacanţi).**

Cu resurse extrem de limitate, DANNY WILSON a urcat pe Barnsley în Premier League! De 24 ori selecţionat în echipa Irlandei de Nord, mijlocaşul Wilson a jucat pentru Bury, Chesterfield, Nott'm Forest, Scunthorpe, Brighton, Luton Town şi Sheffield Wednesday, cu ultimele două cucerind Cupa Ligii în 1987, respectiv 1990. În imagine, Wilson deposedând, pentru "bufniţele" de la Sheffield, ultimul său club înainte de a deveni antrenorul lui Barnsley, în 1995.

Bolton Wanderers, retrogradată în '96 şi acum campioană a ligii secunde şi Barnsley FC au promovat automat în Premier League, pentru al 3lea loc promovant urmâd să lupte într-un turneu play-off ocupantele locurilor 3-6, şi anume *Wolverhampton Wanderers, Ipswich Town, Sheffield United* şi *Chrystal Palace Londra.* Marea favorită este finalista Cupei UEFA din 1972, Wolverhampton, populară sub numele de *Wolves (Lupii),* echipă cu o grămadă de stele pentru un team de liga a doua, în funte cu golgeterul Steve Bull. Contează şi faptul că Wolves n-a jucat niciodată în acest sezon la stadionul Molineux în faţa a mai puţin de 27.000 spectatori...

MIHAI COMŞULEA

F.A. CARLING PREMIERSHIP

1. MAN. UTD.	34	20	9	5	69-39	69	+21
2. ARSENAL	36	18	11	7	59-30	65	+11
3. LIVERPOOL	35	18	10	7	58-33	64	+10
4. NEWCASTLE	34	17	9	8	67-40	60	+6
5. ASTON VILLA	36	16	10	10	44-31	58	+4
6. SHEFFIELD	35	14	14	7	48-44	56	+2
7. CHELSEA	36	15	10	11	56-54	55	+1
8. WIMBLEDON	35	13	10	12	45-44	49	-2
9. TOTTENHAM	36	13	7	16	42-47	46	-8
10. LEEDS	36	11	11	14	27-37	44	-10
11. DERBY CO.	36	10	13	13	42-54	43	-11
12. EVERTON	36	10	12	14	43-52	42	-12
13. BLACKBURN	35	9	14	12	40-37	41	-10
14. LEICESTER	35	10	10	15	39-50	40	-11
15. SOUTHAMPT.	36	9	11	16	48-55	38	-16
16. WEST HAM	35	9	11	15	34-45	38	-13
17. COVENTRY	36	8	14	14	35-51	38	-16
18. SUNDERLAND	36	9	10	17	32-52	37	-17
19. MIDDLESB.*	34	9	9	16	44-54	33	-21
20. NOTTM. FOR.	36	6	15	15	30-53	33	-21

GERMANIA

Bielefeld — groapa echipelor mari

Almstadion din Bielefeld, "casa" totuşi modestei formaţii Arminia, a devenit un fel de bau-bau pentru echipele de pe primele locuri ale clasamentului. Acolo au fost învinse Bayern München, Stuttgart şi Bochum, sâmbătă venind rândul campionilor de la Dortmund. Adică 4 din primele 5 clasate înaintea acestei etape...

BIELEFELD - DORTMUND 2-0: Reina (4), Breitkreutz (40). Campionii au obosit. După marşul din Liga Campionilor, în care n-au pierdut nici un joc în deplasare, Borussia a părăsit terenul învinsă, în 4 din ultimele 6 etape galben-negrii nereuşind să câştige. Fără victorie în ultimele trei runde consecutive, situaţie care se petrece pentru prima dată în acest campionat, Dortmund şi-a diminuat până aproape de zero şansele la titlu.

KARLSRUHE - HAMBURG 3-1: Schroth (10, 13), Keller (89) - Schopp (3). Prima victorie acasă în acest an pentru Karlsruhe, gazdele întorcând rezultatul în favoarea lor (ultima dată au făcut acelaşi lucru în martie 1996, tot în compania lui Hamburg, scorul final fiind... tot 3-1). A fost al 6-lea insucces în serie pentru Hamburg la Karlsruhe, ultima victorie a nordicilor în Baden fiind datată 19 decembrie 1983. Golul lui Keller a fost marcat pe contraatac, în poarta goală, apărătorul buturilor oaspeţilor, Golz încercând să-şi ajute colegii din atac să înscrie. De altfel, el a şi trimis un şut pe spaţiul porţii omologului său de la KSC, Reitmaier, reţinut de acesta. Sean Dundee a ratat un penalty în contul gazdelor, singura nereuşită de acest fel a rundei.

GLADBACH - STUTTGART 0-1: Ristic (90). S-au întâlnit echipele cu cel mai bun atac (Stuttgart) şi cealaltă cu doar 10 goluri luate acasă (la fel ca Bayern şi Schalke). Până la urmă, victoria a surâs şvabilor, Sreto Ristic înscriind primul său gol în ligă, la a treia apariţie în formaţie. Stuttgart rămâne neînvinsă pe terenuri străine de 5 etape, iar alb-verzii înregistrează prima înfrângere acasă sub conducerea antrenorului Hannes Bongartz (la al 100-lea meci pierdut pe banca tehnică a unei prim-divizionare). În tabăra gazdelor n-a evoluat Lupescu, oprit de FRF să evolueze datorită refuzului mijlocaşului de a se prezenta la convocarea naţionalei României neanunţată oficial forului de la Bucureşti.

BOCHUM - FREIBURG 3-2 Wosz (6, 77), Gülünoglu (60) - Sundermann (21), Spies (53). Pentru prima dată din 1974 încoace, Bochum are la activ 12 victorii după 29 de etape. Oaspeţii continuă să joace de amorul artei fotbalistice, fiind retrogradaţi de mai multe etape.

LEVERKUSEN - BREMEN 2-1: Kirsten (23, 64 - penalty) - Skripnik (77 - penalty). De la 4 septembrie 1989 Leverkusen nu mai învinsese formaţia din Bremen. Este pentru prima dată când Leverkusen are 18 victorii în 29 de etape. Ulf Kirsten la a 4-a dublă din acest sezon (record). Alte două recorduri: Marco Bode (Bremen) a fost faultat obţinând pentru a 4-a oară penalty în acest campionat, iar olandezul Meijer (Leverkusen) a dat cea de-a 4-a pasă decisivă cu capul. Eliminat Lellek (Bremen, min. 31).

ST. PAULI - ROSTOCK 0-1 Baumgart (60). Hansa a atacat 90 de minute, învingând după 11 deplasări fără victorie. Carsten Pröpper (Pauli) a fost schimbat în min. 74, după ce evoluase până acum în fiecare meci câte 90 de minute.

DUISBURG - 1860 MÜNCHEN 2-3: Salou (15), Skoog (78) - Nowak (65), Heldt (70, penalty), Trares (80). Neînvinşi de 6 etape, cei din Duisburg s-au înclinat în faţa lui Nowak (gol cu capul, el fiind cel mai mic jucător al echipei). Schwabl (1860) a jucat meciul 300 în ligă, echipa sa primind cel de-al 1600 gol în prima divizie.

BAYERN - DÜSSELDORF 5-0: Nerlinger (6), Basler (32), Rizzitelli (32), Zickler (45), Matthäus (51). Cea mai mare diferenţă de scor realizată de Bayern cu Trapattoni la comanda tehnică.

SCHALKE - KÖLN 1-1: Büskens (20) - Kohn (69). Schalke n-a mai câştigat de 7 jocuri, Köln de 9. Stefan Kohn, recordmanul schimbărilor (sâmbătă a jucat al 88-lea meci al său mai puţin de 90 de minute) a reuşit egalarea după ce Mike Büskens deschisese scorul în cea de-a 250-a sa prezenţă a sa în Bundesliga.

Aşadar, lupta pentru titlu continuă în doi: Bayern şi Bayer. Presupunând că cele două vor câştiga jocurile de acasă, iată deplasările pe care le mai au de efectuat posibilele viitoare campioane: Leverkusen la Gladbach şi Köln, iar Bayern la 1860 München, Rostock şi Gladbach.

Golgeteri: 18 **goluri:** Bobic (Stuttgart); **17 goluri;** Kirsten (Leverkusen) şi Winkler (1860).

Etapa viitoare: *vineri, 2 mai:* Rostock - Bochum; Düsseldorf - Bielefeld; *sâmbătă, 3 mai:* Gladbach - Leverkusen; Dortmund - Schalke; Hamburg - Bremen; Stuttgart - St. Pauli; Freiburg - Duisburg; Köln - Karlsruhe; *duminică, 4 mai:* 1860 München - Bayern.

MARIUS BREAZU

Bundesliga

1. BAYERN	29	18	8	3	56-27	62	+17
2. LEVERKUSEN	29	18	5	6	57-35	59	+17
3. STUTTGART	29	16	7	6	68-30	55	+13
4. DORTMUND	29	16	5	8	56-36	53	+11
5. BOCHUM	29	12	10	7	44-42	46	+1
6. TSV 1860	29	11	9	9	48-44	42	0
7. KARLSRUHE	29	11	8	10	46-38	41	-4
8. SCHALKE	29	10	10	9	33-34	40	-5
9. BREMEN	29	11	6	12	43-45	39	-6
10. BIELEFELD	29	10	7	12	38-41	37	-8
11. DUISBURG	29	9	9	11	36-44	36	-9
12. GLADBACH	29	10	5	14	31-37	35	-7
13. KOLN	29	10	5	14	47-56	35	-10
14. HAMBURG	29	8	10	11	40-47	34	-8
15. ROSTOCK	29	9	6	14	31-41	33	-9
16. DUSSELDORF	29	8	5	16	23-50	29	-13
17. ST. PAULI	29	7	6	16	31-52	27	-18
18. FREIBURG	29	5	3	21	36-65	18	-24

UNGARIA

7 jucători de la MTK în naţională

În ultimul joc al etapei a 27-a, disputat luni, 21 aprilie, **VASAS - FERENCVAROS 1-1:** Fischer (penalty) - Nylasi (penalty). Au asistat 20.000 de spectatori. La 31 de ani, Fischer a disputat al 260-lea meci în campionat, înscriind cu acest prilej golul 200!

Miercurea trecută au avut loc şi partidele retur din cadrul semifinalelor Cupei Samsung: **VAC - MTK 3-2** (în tur 0-4). Au marcat Kasza, Wojtekovski, Horvath - Orosz, Egressi. **HALADAS - BVSC BUDAPESTA 0-0** (în tur 0-3).

Finala se va juca între MTK şi BVSC, în dublă manşă, la 21 mai şi 11 iunie.

***

În altă ordine de idei, vă putem anunţa că s-a rediscutat reorganizarea campionatului maghiar, începând din ediţia 1997-98. Iată ce-a hotărât federaţia din Ungaria în acest sens.

- liga de elită se va numi NB1A şi va cuprinde tot 18 echipe;
- liga a doua, care la ora actuală este formată din două serii, se va numi NB1B şi va cuprinde o singură serie de 20 de formaţii;
- liga a II-a, de amatori, NB2, va fi formată din două serii de câte 16 echipe;
- liga a IV-a va avea în componenţă 4 serii de câte 16 formaţii

***

Astăzi, de la ora 22.00, naţionala Ungariei va evolua în deplasare, în compania Elveţiei, în preliminariile CM '98. Antrenorul Ianos Csank a deplasat un lot de 18 jucători, cu doar 4 stranieri (Urban, Balogh, Klaus şi Torma). Cei mai mulţi jucători convocaţi fac parte din formaţia aflată pe primul loc al clasamentului, MTK: 7! În frunte cu stoperul Lörincz, revenit în naţională după o absenţă de 3 ani!

ŞTEFAN MARTON

Astăzi în preliminariile C.M.

Astăzi sunt programate noi întâlniri în cele 9 grupe europene, dar şi în preliminariile care se joacă în America de Sud. Iată programul complet al zilei: **grupa I:** Danemarca - Slovenia şi Grecia - Croaţia. **Grupa a II-a:** Anglia - Georgia şi Italia - Polonia. **Grupa a III-a:** Norvegia - Finlanda şi Elveţia - Ungaria. **Grupa a IV-a:** Austria - Estonia şi Suedia - Scoţia. **Grupa a V-a:** Rusia - Luxemburg şi Israel - Cipru. **Grupa a VI-a:** Malta - Feroe şi Iugoslavia - Spania. **Grupa a VII-a:** Turcia - Belgia şi San Marino - Olanda. **Grupa a VIII-a:** Liechtenstein - Lituania şi România - Irlanda. **Grupa a IX-a:** Germani a - Ucraina şi Armenia - Irlanda de Nord.

În **America de Sud** se vor juca meciurile: Argentina - Ecuador, Chile - Venezuela, Columbia - Peru şi Paraguay - Uruguay.

FRANŢA

Etapa a 34-a: Metz - Auxerre 1-0; Montpellier - Strasbourg 1-4; Monaco - Marseille 1-1; Lyon - Bastia 4-2; Le Havre - Rennes 1-1; Nantes - Caen 1-1; Guingamp - Nancy 0-1; Paris SG - Nice 5-0; Lens - Lille 1-0; Cannes - Bordeaux 1-1.

CLASAMENT

1. MONACO	34	20	9	5	60-26	69	+18
2. PARIS S.G.	34	16	12	6	52-27	60	+9
3. NANTES	34	14	15	5	54-29	57	+3
4. STRASB.	34	18	2	14	48-43	56	+5
5. BORDEAUX	34	14	13	7	51-36	55	+4
6. BASTIA	34	15	10	9	48-42	55	+4
7. METZ	34	14	11	9	35-26	53	+2
8. AUXERRE	34	14	10	10	40-27	52	+4
9. LYON	34	14	10	10	47-48	52	+1
10. MONTPELL.	34	10	14	10	37-36	44	-7
11. GUINGAMP	34	11	11	12	31-33	44	-10
12. MARSEILLE	34	10	13	11	39-37	43	-8
13. LENS	34	11	8	15	37-49	41	-10
14. CANNES	34	9	13	12	22-32	40	-11
15. RENNES	33	10	8	15	35-46	38	-7
16. LE HAVRE	34	8	12	14	28-38	36	-15
17. NANCY	34	8	9	17	29-44	33	-18
18. LILLE	34	8	9	17	30-54	33	-18
19. CAEN	33	6	13	14	29-42	31	-20
20. NICE	34	4	8	22	26-63	20	-31

OLANDA

RESTANŢE:

Arnheim - Twente Enschede 4-2; Kerkrade - Waalwijk 4-0; Nijmegen - Tilburg 0-0.

CLASAMENT

1. EINDHOV.	29	20	5	4	76-20	65	+20
2. FEYEN.	28	18	6	4	52-28	60	+21
3. ENSCHEDE	29	17	4	8	49-27	55	+10
4. HEERENV.	29	13	11	5	52-34	50	+5
5. AJAX	28	13	10	5	41-23	49	+10
6. KERKRADE	29	14	7	8	48-37	49	+4
7. ARNHEIM	29	13	9	7	48-34	48	+6
8. BREDA	28	10	8	10	37-41	38	-4
9. GRAAFSCH.	29	10	6	13	39-46	36	-12
10. UTRECHT	29	6	14	9	36-39	32	-13
11. GRONING.	30	7	11	12	33-50	32	-7
12. TILBURG	29	8	7	14	31-45	31	-14
13. SITTARD	28	7	10	11	26-43	31	-11
14. SP. ROTT.	27	8	6	13	30-38	30	-9
15. VOLENDAM	29	7	9	13	27-48	30	-18
16. NIJMEGEN	30	5	10	15	29-55	25	-20
17. WAALWIJK	29	5	7	17	28-57	22	-20
18. ALKMAAR	29	5	6	18	22-39	21	-21

PORTUGALIA

Etapa a 28-a: Maritimo - FC Porto 0-2; Farense - Benfica 1-2; Salgueiros - Chaves 1-0; Amadora - Leiria 0-1; Espinho - Braga 0-1; Rio Ave - Guimaraes 1-1; Leca - Belenenses 3-2; Boavista - Gil Vicente 7-0; Sporting Lisabona - Setubal 2-1.

CLASAMENT

1. FC PORTO	28	22	4	2	65-19	70	+31
2. SP. LIS.	27	18	5	4	44-14	59	+17
3. BENFICA	28	16	6	6	47-22	54	+12
4. SALGUEIR.	28	13	8	7	42-37	47	+2
5. BRAGA	28	13	7	8	36-37	46	+4
6. GUIMAR.	28	13	6	9	47-40	45	+6
7. AMADORA	28	11	9	8	34-30	42	-3
8. CHAVES	28	10	7	11	34-40	37	-5
9. BOAVISTA	28	8	12	8	44-32	36	-6
10. LECA	28	9	7	12	31-35	34	-8
11. MARITIMO	27	9	6	12	27-36	33	-6
12. SETUBAL	28	8	8	12	31-38	32	-10
13. BELENENS.	28	8	8	12	33-45	32	-10
14. FARENSE	28	7	10	11	24-29	31	-11
15. ESPINHO	28	9	4	15	23-42	31	-11
16. RIO AVE	28	6	8	14	31-39	26	-16
17. LEIRIA	28	6	5	17	21-42	23	-19
18. GIL VIC.	28	2	6	20	24-61	12	-30

DORINEL MUNTEANU

Recent, paginile revistei germane Kicker au găzduit problemele a două echipe germane de tradiţie, care acum nu strălucesc: FC Köln şi Hamburg. Despre situaţia "ţapilor" a fost intervievat şi internaţionalul nostru Dorinel Munteanu, dialog pe care îl reproducem:

- Domnule Munteanu, joci din 1995 la Köln, i-ai avut antrenori pe Olsen, Engels şi Neururer. Care a fost cel mai bun?

- Neururer, clar.

- De ce?

- Mi-a redat personalitatea şi încrederea în sine. Neururer antrenează aşa cum ar trebui s-o facă antrenorii germani: cu accent pe disciplină şi luptă, mai puţină tactică. El cere fiecărui jucător să dea sută la sută din capacităţile sale...

- Dar Köln are o serie de 7 meciuri fără victorie...

- Asta are din mai multe motive: am pierdut mai ales pe greşeli individuale, aşa cum a fost cu Stuttgart, Gladbach sau Duisburg. Aşa apar probleme de neconcentrare.

- În asemenea situaţii, antrenorul trebuie să aibă un cuvânt de spus...

- Neururer este un antrenor bun, dar multora nu le este frică de el. Neururer nu este un tip de genul lui Iordănescu. De el mi-e frică.

- Vezi şi diferenţe tactice?

- Jucăm prea defensiv, eu în special. Polster este un jucător de careu, dar distanţa dintre mine şi Toni este prea lungă.

"După Campionatul Mondial mi-am anunţat retragerea din naţionala României!"

- Asta trebuie s-o spui antrenorului!

- Am făcut-o. După meciul cu 1860 am stat de vorbă. El vede lucrurile altfel, asta e opinia lui. Dar trebuie să scăpăm de greşeli: în retur n-am făcut nici un meci bun. Suporterii au dreptate când ne fluieră. De aceea nici nu mai merg de două săptămâni în centrul oraşului. Mi-e greu să dau ochii cu ei.

- Există în echipă mai multe "bisericuţe". Ca un jucător important ce eşti, nu poţi să-ţi impui punctul de vedere?

- Nu, asta trebuie să o facă antrenorul. Am încercat să stau de vorbă cu Oliseh, dar nu m-a ascultat.

- Cuvântul tău nu contează? Ţi-ai prelungit recent contractul cu Kölnul până în anul 2001...

- La noi este o mare problemă. Suntem 7 străini în echipă, dar nici unul nu este în comitetul echipei. Aş vrea să apăr interesele nostre, dar alţii au fost aleşi (de exemplu Hauptmann, Baumann, Braunn etc). Nu mi s-a explicat de ce. Omul care se ocupă de echipament, Willi Rechmann, şi şoferul autocarului, Hans Schimberg, sunt cei mai buni prieteni ai mei din cadrul clubului. Asta spune multe...

- Cum vezi ieşirea din criză, din punct de vedere sportiv şi al relaţiilor umane?

- Pe plan imediat trebuie să ne respectăm din nou. Ar trebui să nu mai alunecăm...

- Şi pe termen lung?

- După Campionatul Mondial din 1994 am anunţat că mă retrag din naţionala României. Convocările sunt foarte stresante - contra Lituaniei, de exemplu, am luat injecţii, de aceea am fost aşa moale. Aş dori să-mi concentrez atenţia asupra evoluţiei la FC Köln şi să-mi ating visul: participarea cu FC Köln în Cupa UEFA.

VIN "VERZII"!

Irlanda plăteşte tribut predării de ştafetă

Mick McCarthy, selecţionerul reprezentativei Republicii Irlanda, a avut o mare bucurie sâmbătă, echipa din oraşul său natal, Barnsley, promovând în premieră în Premier League. Lui McCarthy, 38 de ani, poreclit şi *Barney*, bătăile de cap îi vin de la "verzii" săi irlandezi, înainte ameciului de astăzi, de la ora 20, de pe stadionul Ghencea. Căci palmaresul său de când a preluat naţionala de la Jackie Charlton este destul de şifonat: 13 meciuri 3 4 6 19-17, dovedind că tranziţia datorată schimbului de generaţii este mai lungă şi mai dureroasă decât se aşteptase iniţial. "Pensionarea" veteranilor Bonner, Aldridge, Mc Grath a lăsat un gol imens în angrenajul verzilor, cuiul lui Pepelea fiind cuplul fundaşilor centrali, unde Irlanda va fi descoperită la Bucureşti. Alan Kernagham, căpitanul reprezentativei şi Liam Daish sunt accidentaţi, iar "coloratul" Phil Babb e dat dispărut. În plus, "furnica" Alan McLoughlin, cel mai titrat jucător în "era" McCarthy, este suspendat, ca şi Jason McAteer de altfel, aşa încât antrenorul a apelat pentru deplasarea la Bucureşti la 7 jucători care au debutat la naţională în ultimele 12 luni, de când McCarthy a preluat frâiele.

În perioada "Girafei" Charlton, Irlanda a scos curajos capul în fotbalul mondial, realizând o performanţă identică sfertului de finală atins de "tricolori" în SUA, la Coppa del Mondo Italia '90, unde "verzii" au ajuns între cele mai bune 8 ţări, trecând de... România. Dintre învingătorii de atunci ai lui Hagi & Co., s-ar putea să-i vedem şi astăzi la lucru pe Staunton, Townsend, Houghton şi Cascarino, fundaşul central de atunci, Mick McCarthy, luând loc pe banca suspinelor. Dar performanţele irlandeze din perioada 1987-'94, anticipate parcă de istoricul succes în dauna Braziliei, într-un amical jucat în mai 1987, au cam prins patina timpului. Deşi unica reprezentantă a fotbalului britanic la mondialele din 1994, Irlanda a ajuns în nici 3 ani la stadiul de rudă săracă a Angliei, Scoţiei şi chiar Irlandei de Nord. Ceva tineri talentaţi bat la porţile 11-lui de bază, dar McCarthy a rulat în ultimul an nu mai puţin de 35 de jucători, aşa încât Irlanda este departe de monolitul "erei" Charlton, când aproximativ doar 15-17 jucători au dus cu succes 3 campanii consecutive de callificare, cu un palmares excelent: 26 jocuri 14 10 2, primind doar 13 goluri, dintre care 5 în înfrângerile din faţa Spaniei. În acele vremuri bune pentru federaţia de la Dublin, căpitănia naţionalei a fost asigurată şi de McCarthy, actualul antrenor al "verzilor". Impunătorul fundaş central a strâns 57 de selecţii, înscriind şi două goluri, în perioada 1984-'92. Astăzi, McCarthy se află în faţa celui mai mare examen din cariera sa managerială, o remiză reprezentând o ţintă abordabilă în opinia mass-mediei britanice. Oricum, ratarea calificării n-ar fi un capăt de ţară pentru "verzi", în condiţiile în care Republica Irlanda este o ţară mică, având circa 3 milioane de locuitori.

Rămâne de văzut dacă România va învinge în premieră Irlanda, al cărei posibil 11 de start ar putea fi *Alan Kelly - Gary Kelly, Kenna, Breen, Irwin - Houghton, Keane, Townsend, Staunton - Cascarino, Goodman.*

■ **MIHAI COMŞULEA**

CEI MAI TITRAŢI "VERZI"

Paul McGrath*	83 selecţii
Pat Bonner	80
Liam Brady	72
Frank Stapleton	71
John Aldridge*	69
Kevin Moran	69
David O'Leary	68
Ray Houghton*	67
Tony Cascarino*	66
Steve Staunton*	66

Golgeterii Irlandei

Frank Stapleton	20 goluri
John Aldrigde*	19
Don Givens	19
Niall Quinn*	16
Tony Cascarino*	14
Liam Brady	9
Kevin Sheedy	9

* -încă în activitate la naţională

LOTUL REPUBLICII IRLANDA

	club	data naşterii	nr. sel./gol
PORTARI			
Shay Given*	(Blackburn Rovers)	20.04.1976	8 / -
Alan Kelly	(Sheffield Utd., L2)	11.08.1968	17 / -
FUNDAŞI			
Gary Kelly	(Leeds Utd.)	9.07.1974	19/1
Ken Cunningham*	(Wimbledon)	28.06.1971	8 / -
Jeff Kenna	(Blackburn Rovers)	27.08.1970	15 / -
Ian Harte*	(Leeds Utd.)	31.08.1977	9 / 2
Gary Breen*	(Coventry City)	12.12.1973	10 / 1
Richard Dunne*	(Everton)	17 ani	debutant
Denis Irwin	(Manchester Utd.)	31.10.1965	44 / 1
Terry Phelan	(Everton)	16.03.1967	37 / -
MIJLOCAŞI			
Ray Houghton	(Crystal Palace, L2)	9.01.1962	67/5
Dave Savage*	(Millwall, L3)	30.07.1973	5 / -
Mark Kennedy	(Liverpool)	15.05.1976	9 / -
Roy Keane	(Manchester Utd.)	10.08.1971	33 / 1
Andy Townsend	(Aston Villa)	23.07.1963	64 / 7
Steve Staunton	(Aston Villa)	19.01.1969	66 / 5
ATACANŢI			
David Connoly*	(Watford Londra, L3)	6.06.1977	4/ 2
Tony Cascarino	(AS Nancy Lorraine)	1.09.1962	66 / 14
Jon Goodman *	(Wimbledon)	2.06.1971	2 / -
David Kelly	(Sunderland AFC)	25.11.1965	23 / 9

NOTĂ: *) debutant în "era" McCarthy

Când toată lumea scumpeşte, noi ieftinim!
REDUCERE EXCEPŢIONALĂ LA TELEVIZIOARELE
GOLDSTAR
la magazinele
MAGNET
● Str. V.V. Delamarina nr.1
● Str. Alba Iulia nr. 5
● Str. Ungureanu nr. 11
(vizavi de Parcul Botanic)

POST SCRIPTUM LA CUPELE EUROPENE

HODGSON ŞI ROBSON SALVEAZĂ ONOAREA ALBIONULUI!

Cele mai populare competiţii rezervate formaţiilor de club de pe bătrânul continent şi-au desemnat finalistele. Dacă prezenţa a două formaţii din Italia în ultimul act al întrecerilor nu mai surprinde pe nimeni, calificarea în finală a două formaţii din Bundesliga n-a mai fost consemnată din ediţia 1981-82. Atunci Bayern München a disputat finala Cupei Campionilor, iar Hamburg SV pe cea din UEFA, ambele înclinând însă steagul în faţa lIui Aston Villa (scor 0-1), respectiv IFK Göteborg (scor 0-3 şi 0-1).

În luna mai vom asista deci la o dublă confruntare italo-germană şi la un duel franco-spaniol. Două laureate din ediţia precedentă, Juventus Torino şi Paris SG, vor avea ocazia să-şi apere trofeul cucerit în '96. Cele două teamuri din Albion calificate în semifinale au părăsit competiţia, dar pentru englezi rămâne o consolare. În două finale vor fi prezenţi doi antrenori din această ţară: Roy Hodgson, pe banca tehnică a Interului, şi Bobby Robson, pe cea a catalanilor.

LIGA CAMPIONILOR

Rezultate: **JUVENTUS TORINO - Ajax 4-1 (în tur 2-1):** Lombardo (34), Vieri (36), N. Amoruso (79), Zidane (80) - Melchiot (75); **Manchester United - BORUSSIA DORTMUND 0-1 (în tur 0-1)**: Ricken (8).

■ Este a 3-a finală consecutivă pentru Juve de când Marcello Lippi conduce destinele bianconerilor, a doua în Cupa Campionilor şi a 12-a în istoria clubului din Piazza Crimea nr. 7. În vara trecută, italienii le-au administrat un 6-0 celor de la Ajax, într-o partidă amicală. Iar acum, alb-roşii au încasat tot 6 goluri de la "Signora", în două jocuri, bineînţeles. Elevii lui Van Gaal n-au mai pierdut un meci în deplasare, în eurocupe, de 3 ani (0-2 la Parma) şi au primit ultima dată 4 goluri la 3 martie 1993 (2-4 la Auxerre).

■ În 40 de ani de prezenţe în cupele europene, "diavolii" din Manchester n-au cunoscut eşecul pe Old Trafford. Ei bine, în acest sezon au fost îngenunchiaţi în faţa propriilor suporteri pentru a 3-a oară, după înfrângerile din toamnă cu Fenerbahce şi Juventus. În această ediţie, formaţiile engleze au suferit două corecţii acasă din partea echipelor germane (şi Borussia M-gladbach s-a impus la Londra, în faţa Arsenalului), după ce înainte de 1985 (excluderea trupelor din Albion după episodul Heysel), în 38 de confruntări pe teren propriu cu reprezentantele Bundesligii, englezii au capotat doar de 3 ori (Sheffield Utd în faţa lui FC Köln — 1-2 în '63-'64; West Ham în faţa lui Dortmund — 1-2 în '65-'66 şi Burnley în faţa lui Frankfurt — 1-2 în '66-'67).

Finala se va disputa la München, la 28 mai, între Juventus Torino şi Borussia Dortmund.

CUPA CUPELOR

Rezultate: **FC Liverpool - PARIS SG 2-0 (în tur 0-3):** Fowler (12), Wright (79); **Fiorentina - FC BARCELONA 0-2 (în tur 1-1)**: Couto (30), Guardiola (35).

■ Suspendat pentru cumul de cartonaşe, Gabriel Batistuta s-a adresat înaintea jocului suporterilor: **"Transformaţi stadionul nostru în bomboniera de la Buenos Aires".** Şi, într-adevăr, fanii alb-violeţilor au răspuns cum se cuvine. 44.000 de spectatori (2.7 miliarde de lire încasări, record la Florenţa) au creat o atmosferă nemaipomenită. Din păcate pentru ei, Fiorentina nu s-a putut ridica la nivelul mult mai galonatei FC Barcelona, catalanii urmând să dispute a 14-a finală în cupele europene, a 6-a în Cupa Cupelor, având deja 3 câştigate. Echipa lui Ronaldo n-a mai pierdut o confruntare externă de la 15 martie 1995, 1-2 la Paris SG.

■ A 4-a victorie pe teren propriu în această ediţie pentru FC Liverpool n-a fost suficientă pentru calificarea în dauna parizienilor, aflaţi acum la a doua finală consecutivă în această competiţie.

La 14 mai, la Rotterdam, se vor afla faţă în faţă FC Barcelona şi Paris SG.

CUPA UEFA

Rezultate: **AS Monaco - INTER MILANO 1-0 (în tur 1-3):** Ikpeba (68); **SCHALKE 04 - Tenerife 2-0** după prelungiri **(în tur 0-1)**: Linke (68), Wilmots (107).

■ În ultimele 8 ediţii ale Cupei UEFA, formaţiile din "Il Calcio" s-au impus de 6 ori! Acum, Inter încearcă să-şi adjudece pentru a 3-a oară acest trofeu, după victoriile din '90-'91, cu AS Roma, şi '93-'94, cu Casino Salzburg. Este a 7-a finală pentru Inter în istoria cupelor europene. Preţul biletelor la partida de la Monte Carlo a ajuns până la aproximativ 300 de măci!

■ După o absenţă de 19 ani din competiţiile europene, Schalke 04 a încheiat cu brio seria meciurilor de pe teren propriu: 5 victorii, 10 goluri marcate, nici unul primit! Drept urmare, alb-albaştrii vor evolua pentru prima dată într-o finală!

Ultimul act al competiţiei va avea loc (la 7 mai la Gelsenkirchen şi 21 mai la Milano) între Inter şi Schalke.

SANDU USUSAN

În Valea Domanului **pag. 5**

SE MOARE PENTRU CSM

Poli îi refuză lui **pag. 7**

SORIN VLAICU

transferul în Ungaria

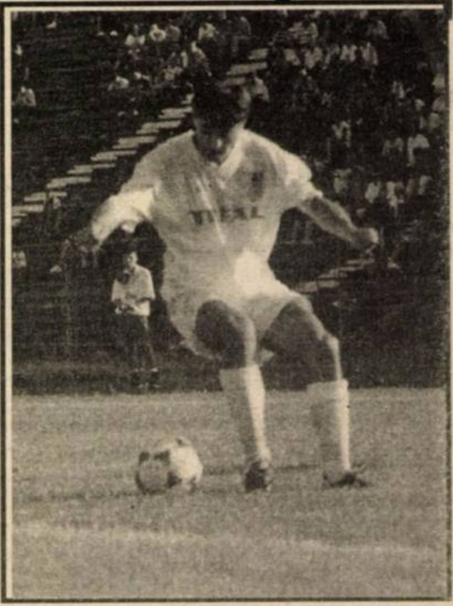

FOTBAL vest

Anul VII Nr. 16+1 (269) ● 6 - 12 mai 1997

Se difuzează în TIMIŞ, ARAD, CARAŞ ● 1.500 lei

■ MAGNET ■ MAGNET ■ MAGNET ■ MAGNET ■

pag. 3

EPOCA ŞUNDA

Poli a marcat acasă, în ultimele 3 meciuri, 10 goluri, faţă de cele 15 înscrise în cele 11 meciuri... ante-Şunda

NASUL LUI DECUSEARĂ merge la BUCUREŞTI

pag. 4

"TRICOLORII" TIMIŞORENI

IOSIF ROTARIU:

"Aş vrea s-o pot ajuta pe Poli"

ANDREI URAI

"Cred că Poli nu va retrograda"

pag. 2

pag. 6

SANDU ROCCO... şi fraţii săi

"Dacă ni se cere, jucăm şi pe o brânzoaică!"

TIMIŞOARA ---- îngroapă ------ B-ul ARĂDEAN

pag. 8

România strică plăcerea lui

TONY CASCARINO

EXCLUSIVITATE

pag. 6

"Mi-aş dori mult să joc şi la al treilea mondial!"

VOCEA PORUMBELULUI ENGLEZ

(Nu iese fum fără zvon, când Şeţu-şi bagă coada...)

Sâmbătă, de la ora 17, BBC-ul transmitea, ca de obicei, meciurile etapei din Premier League. În traducere, pentru Cristian Bivolaru, Prima Ligă din Anglia. În paralel se transmiteau aspecte de la finala Ligii Profesioniste de rugby. Nimic neobişnuit, aţi spune... Aşa am crezut şi eu până prin minutul 80, când - fără să se ţină cont că în acel moment Middlesbrough-ul lui Ravanelli îşi juca supravieţuirea în faţa celor de la Aston Villa şi era 2-2 (!), iar la Londra, Arsenalul era pe cele să piardă Champions League, fiind condusă de Newcastle-ul lui Shearer - legătura a fost cedată în exclusivitate la derby-ul codaşelor din **liga a 4-a engleză!** Jucau ultimele două clasate, adică locul 23 cu locul 24, Hereford cu Brighton! În tribune - 8.532 de spectatori! Adică peste media din acest campionat a deţinătoarei titlului în România, Steaua!!! Şi toţi erau spectatori plătitori, nu ca-n Ghencea sau în Giuleşti. Concluzii: 1. Mircea Sandu şi-a sa ceată au multe de învăţat de la britanici până la a adopta tactica de a o şterge... englezeşte ori de câte ori sunt în dificultate. 2. Miticii prezenţi miercuri în Ghencea ar trebui să ştie că încă ne băteam cu turcii când în Marea Britanie se juca, prin omieoptsuteşi, primul meci în nocturnă. Asta înainte de a fluiera ca nişte golani imnul Irlandei! Nu de dragul de a intra în structurile euroatlantice, ci în cele mondofotbalistice! Presa bucureşteană, mucles! Nici nu mă miră că în ziarul cu cel mai mare tiraj din Germania, "Bild", scria cu câteva zile în urmă, că România riscă să fie descalificată de la Mondiale pentru corupţia din fotbal. Presa bucureşteană, tot mucles! Probabil pentru că la noi se joa**CĂ C**instit! Că doar Jipa cinstit s-a întors cu spatele la teren şi a făcut duble pe cap în careu de parcă era la Circul Kludski, în meciul Dinamo - Chindia. Poate că nici nu vrem să intrăm în nici o... structură. Poate că nici conducerea UMT-ului nu vrea să intre în A... Ce să mai cred din moment ce, preşedintele clubului, Şeţu, dă afară antrenorii şi taie din prima jucătorilor pentru că... SUNT PE LOCUL 1!?! Nu ştiu cum dracu' Şeţu apare la echipă atunci când treburile merg bine? Niciodată atunci când merg rău! De fapt treburile au mers rău la UMT atunci când Şeţu s-a "implicat"! Sau poate noi nu ne pricepem la fotbal, cum ne asigură sindicaliştii de la UMT care se gudură pe lângă Şeţu...

ION GOLUMBU

P.S.: La meciul FC Arad Telecom - UMT, în tribună, au fost Florin Iacob şi Cornel Dinu!! Mă veţi întreba de ce! Eu vă întreb când l-a văzut ultima oară Boiţ pe Uftineanţ?

radio Vest 88.7 MHz STEREO

Un punct cardinal pentru un profit colosal

TIMIŞOARA
Bd. Mihai Viteazu nr. 1 bis
TEL. 056-194.816; 194.818
FAX: 056 - 194.823

ROENTGEN DN

DINAMO - FC CHINDIA 2-1: Hâldan (58), Mihalcea (68) - Antal (33). Târgoviştenii au fost aproape de a câştiga un punct în Ştefan cel Mare, ceea ce nu mai reuşiseră din sezonul 1979-80, când au învins cu 2-1 (de altfel, atunci au marcat şi ultimele goluri pe stadionul Dinamo). Numai că un gol din ofsaid le-a ajutat pe gazde să egaleze, victoria devenind apoi doar o chestiune de minute.

FC ARGEŞ - STEAUA 1-2: Ceauşu (62) - S. Ilie (35 penalty), Rotariu (57). A 6-a victorie externă a Stelei - record al campionatului - care îi trimite pe militari pe primul loc. S. Ilie a transformat al 8-lea penalty pe care l-a executat în acest sezon, într-un joc nervos, cu 8 cartonaşe galbene. Înainte de această întâlnire, bilanţul meciurilor directe la Piteşti era perfect simetric: 32 12 8 12!

SPORTUL STUD. - FCM BACĂU 2-0: Cristea (62), Şumudică (70, penalty). Meci anunţat de Dumitru Sechelariu ca o posibilă revanşă împotriva federaţiei, însă victoria alb-negrilor a fost mai netă decât se aştepta. Studenţii n-au mai câştigat acasă din 22 martie: 1-0 cu Poli. O nouă reuşită pentru Şumudică, după tripla de la Cluj (etapa a 23-a, 5 aprilie).

JIUL - CEAHLĂUL 1-2: Matincă (48) - Enache (38 penalty), C. Ilie (57). Primul meci direct la Petroşani i-a adus pe moldoveni în postura de a fi cea de-a 6-a echipă cu plus în clasamentul adevărului. Enache marchează din nou, el fiind autorul golului victoriei cu Sportul, din etapa precedentă, a 27-a.

OŢELUL GALAŢI - FC BRAŞOV 2-1: Rednic (39), V. Ion (66) - Strizu (82). La a 9-a deplasare pe malul Dunării, braşovenii au rămas tot fără nici un punct câştigat în faţa Oţelului, echipă care şi-a sărbătorit cu această victorie cel de-al 300-lea meci în prima ligă. Băieţii de sub Tâmpa rămân singura echipă din acest sezon care nu a câştigat nici un punct pe terenurile adversarelor.

GLORIA BISTRIŢA - FARUL 3-2: Matei (2), Predatu (6, 74) - B. Oprea (80, penalty), Ghişan (85). Deşi meciul părea jucat după doar 6 minute, el a fost relansat de constănţeni, însă prea târziu. Gloria n-a mai pierdut de 7 etape (din 15 martie, 0-1 la Cluj). Farul rămâne pe locul 17 în ceea ce priveşte realizările în deplasare (doar 4 puncte).

PETROLUL - RAPID 1-1: O. Grigore (87 penalty) - Târţău (44). Rapidul obţine un nou egal la Ploieşti, la fel ca în 1967, în meciul decisiv care i-a adus singurul titlu de campioană. Petrolul este neînvinsă în cele 7 meciuri jucate acasă în retur, în 4 dintre ele găzarii terminând nedecis. Alături de Jiul, băieţii din Ploieşti formează singura echipă care în acest campionat a transformat toate loviturile de pedeapsă acordate în favoarea ei.

UNIV. CRAIOVA - FC NAŢIONAL 2-0: Cristescu (76), Luţu (89). Eliminat Luţu (min. 89). Candidaţii la titlu au realizat doar două remize în meciurile cu oltenii în rol de gazde, nici una în ultimii 25 de ani! Trupa lui Halagian n-a mai marcat afară din 22 martie, 1-1 la Bistriţa (Niculescu, din 11 m).

ETAPA PE COMPUTER

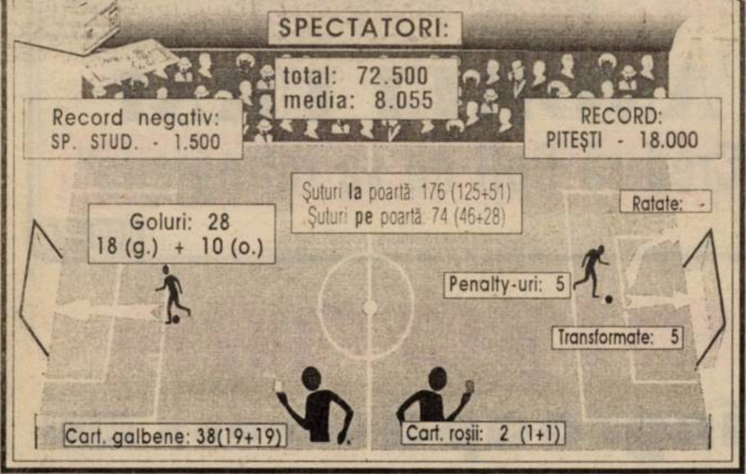

TIMIŞORENII "TRICOLORI"

Un ex-polist şi actualul apărător al buturilor alb-violete au participat la mijlocul săptămânii trecute la "acţiunea Irlanda". Aşa încât, n-am ratat prilejul unor interviuri cu Iosif Rotariu (Steaua & Romania) şi Andrei Urai (Politehnica & Romania tineret), în pauza, respectiv la finele meciului dintre echipele de tineret ale "tricolorilor" şi "verzilor".

IOSIF ROTARIU

"Aş vrea să o ajut pe Poli să scape"

Rep: **Cum ai regăsit echipa naţională?**

I. R. : Mă bucur pentru această convocare, cu toate că a fost una de conjunctură, datorită suspendării lui Gâlcă pentru cumulul de cartonaşe şi a refuzului lui Ionuţ Lupescu. Convocarea a fost o surpriză pentru mine, descoperind la lot tot aceeaşi atmosferă plăcută ca şi în 1990, în Italia.

Rep: **Cum apreciezi şansele Politehnicii de supravieţuire în D. N. ?**

I.R.: Îmi pare foarte rău, dar Poli are şanse minime de supravieţuire. Băieţii au ajuns singuri în această situaţie, pierzând nepermis acasă cu Petrolul şi Jiul.

REP: **Cu tine în teren, crezi că Poli ar fi reuşit mai mult?**

I. R. : Nu ştiu, poate era mai sus, poate era tot aici, poate era mai jos, dar, oricum, îmi pare rău pentru postura lor actuală.

Rep: **Cum e la Steaua?**

I. R. : Am contract doar până la vară şi am pornit cu gândul să câştig titlul cu Steaua. Atmosfera e foarte bună, echipa joacă bine în ultimul timp şi sper să câştig campionatul.

Rep: **Peste câteva etape vei lupta pentru Steaua împotriva lui Poli, deşi bănuim că sufletul tău tot ...alb-violet este...**

I. R. : Sincer să fiu, aş vrea ca până la acest meci Steaua să aibă avans în postura de lideră şi să o ajut pe Poli să scape...

***

Dacă Rotariu îşi câştiga miercuri seara a 25-a selecţie în reprezentativa României, în schimb Urai a fost marţi doar rezerva lui Tufişi, în echipa alcătuită de Piţurcă. Roti şi "Baloo" se vor afla faţă în faţă peste nici 3 săptămâni, în Ghencea, în runda a 31-a din D. N...

ANDREI URAI

"Cred că Poli nu va retrograda"

A. U. : Meciul cu Irlanda a fost greu. Ne-am şi aşteptat la aşa ceva, de această partidă depinzând calificarea. Ei pierzând, nu mai au nici o şansă, pe când România, cu 5 succese, are şanse maxime de calificare, pe care, practic, n-o mai poate pierde.

Rep: **Azi n-ai evoluat în Bucureşti, dar urmează deplasările în Capitală la F. C. Naţional şi Steaua...**

A. U. : Ne aşteaptă două deplasări grele. Cred totuşi că Poli nu va retrograda şi vom scoate de-afară cele 3 puncte necesare pentru supravieţuire, cu condiţia, bineînţeles să învingem în cele 5 meciuri de acasă (n.n interviul a fost realizat marţea trecută, la ora 23, înaintea partidei cu "U" Cluj).

Rep: **Eşti puţin dezamăgit pentru că n-ai jucat?**

A.U. : Nu, nea Piţi (n.n : Victor Piţurcă) spunându-ne încă de la reunirea lotului că echipa, în mare, nu o poate schimba, mai ales după cele 4 victorii neavând de făcut modificări radicale. N-au jucat Luţu şi Iencsi, care au acumulat două cartonaşe galbene, fiind înlocuiţi cu Frăsineanu, care a şi marcat, şi Crăciunescu. În rest, a fost echipa din meciul cu Lituania.

Rep: **Cum ţi s-a părut golul României: o execuţie măiastră a lui Frăsineanu, sau o gafă a portarului Murphy?**

A. U. : O combinaţie de execuţie măiastră şi şansă, dar, oricum, am mai avut ocazii şi scorul ar fi putut fi mai mare, deşi şi Irlanda a ratat suficient...

MIHAI COMŞULEA

GOLGETERII D.N.

23 goluri: S. Ilie (Steaua - 8 din penalty)
17 goluri: Guşatu (Poli - 4 din penalty)
15 goluri: Strizu (FC Braşov)
14 goluri: Târţău (Rapid - 5 din penalty)
13 goluri: B. Oprea (Farul - 3 din penalty)
12 goluri: Niculescu (Naţional - 2 din penalty)

ET. VIITOARE

Et. 29 (sâmbătă, 10 mai): FC Chindia - Univ. Craiova (1-1); Steaua - Dinamo (0-0); Ceahlăul - FC Argeş (1-4); FC Braşov - Gloria B-ţa (0-2); FCM Bacău - Jiul (0-1); "U" Cluj - Oţelul (0-2); Farul - Petrolul (0-3); FC Naţional - POLI (1-1); Rapid - Sportul (0-2)

REPLAY

● Indignaţi de presiunile făcute asupra FRF, componenţii echipei naţionale au semnat un protest prin care îşi arată solidaritatea cu actuala conducere. Nu ştim dacă acţiunea a pornit dinăuntrul lotului sau a fost comandată de cineva. În prima situaţie îi sfătuim pe tricolori să-şi vadă mai întâi de problemele lor (care, între noi fie vorba se tot înmulţesc) în virtutea dictonului care spune că **"la război nu întrebi soldaţii"**. "Dacă s-a comandat acest protest, suntem puşi pe gânduri. Înseamnă că punctele de sprijin pe care se bazau federalii par destul de şubrede. Necontrolaţi de nimeni în perioada 1990-1996, Sandu & co au făcut o gafă, de data aceasta şi cu implicaţii în politică. Fiind de aceeaşi parte a baricadei - fie doar ca simpli simpatizanţi - cu cei care au guvernat România în perioada amintită, băieţii din federaţie au fost la adăpost. Greşeala lor a constat în siguranţa cum că nimic nu va putea schimba rânduiala - sau lipsa acesteia - din perioada postrevoluţionară. Gurile rele susţin, fără însă a putea aduce argumente concrete, că sprijinul federaţiei a fost şi de altă natură. Rămâne să ne convingem de (ne)autencitatea acestor vorbe, după controlul pe care îl va efectua o comisie a MTS în Bd. Poligrafiei. Nu-i exclus ca acesta să scoată la lumină nişte surprize de proporţii... Cert este că şi actuala organizare, precum şi modul în care a fost reînfiinţat forul fotbalistic sunt sub semnul întrebării. Asta pentru că FRF s-a constituit ca "asociaţie sportivă naţională" prin voturile şi semnăturile a 30 de persoane particulare şi nu prin adeziunea cluburilor şi asociaţiilor de fotbal existente. Aceste acte au fost aprobate de secretarul de stat de atunci Cornel Dinu şi, practic, trecute cu vederea de ministrul aflat în funcţie, Bogdan Niculescu Duvăz... De urmărit.

● Drăguţ foc comentatorul TVR Cosmin Băleanu, prezent la meciul România-Irlanda în incinta terenului de joc purtând tradiţionalele hăţuri pe care scrie Photo, destinate bineînţeles celor în atribuţiunile cărora intră imortalizarea pe pelicula foto a celor mai importante evenimente. Credem că un aparat de fotografiat aflat în mâinile lui Băleanu ar începe să plângă...

● Liga Profesionistă şi-a desemnat preşedinţii comisiilor (să nu uităm adeziunea acestui for faţă de actuala conducere a FRF, ca în vremurile în care ploua cu telegrame şi urări de bine...). Din moment ce în funcţia de preşedinte al LPF este unul dintre cei mai celebri "dalmaţieni" din fotbalul românesc, Mitică Dragomir, această ligă nu merită prea multă încredere. Am constatat că nu-i nimic nou sub soare, atâta timp cât respectivii preşedinţi sunt persoane ieşite din FRF pe diferite căi (pensie, incompetenţă, nesupunere, etc.). Astfel, la "Disciplină" şef este Ion Alexandrescu, iar la "Competiţii" nimeni altul decât Mircea Cezar "Mumu" Ionescu. Ce credibilitate mai au aceşti oameni nu e greu de bănuit. În plus, n-a răzbit nimeni din afara"Miticiei" în sferele înalte ale noii ligi. De ce? Pentru că toţi sunt egali. Numai că unii sunt mai egali decât alţii. Şi, în plus, sunt convins că alegerile s-au făcut democratic...

● Sportul românesc de joi găzduieşte o declaraţie a lui Marcel Coraş în legătură cu situaţia actuală de la clubul UTA. După ce, în primele rânduri, acesta îi ia apărarea lui Dan Ologeanu, **"Nu au de ce să se lege. Vor să-i pună în cârcă transferările de acum 6 ani. Nu e normal"**, câţiva centimetri mai la vale continuă: **"Foştii mei elevi au fost păcăliţi, n-au văzut nici până acum vreun ban şi sunt convins că în curând vor depune memorii la CSJ"**. Păi bine, au fost păcăliţi. De cine? Nu de...

● Acelaşi ziar, poate din lipsă de subiecte sau din dorinţa de a ieşi în faţă cumva, a iniţiat o anchetă care a desemnat, cu ajutorul cititorilor, cei mai buni fotbalişti români din toate timpurile. Asemenea anchete fac cei care n-au de lucru. Pentru că nu poţi compara celebrul Alfa Romeo din 1951 pilotat de Juan Manuel Fangio cu Williams-ul lui Jacques Villeneuve din 1996, chiar dacă ambii sunt cei mai buni piloţi ai momentelor respective din Formula 1...

● Din nou Lupescu în prim plan. Fără să-i luăm apărarea (Replay-ul de săptămâna trecută poate dovedi că este aşa) semnalăm că el a trimis un fax federaţiei, redactat în limba engleză, care i-a indignat foarte mult pe oamenii din presa bucureşteană. Nu-i exclus ca acest buclucaş fax să fi fost trimis (şi nu vedem de ce n-ar fi aşa) şi către forul mondial. Aşa că nu înţelegem unde este problema, artificial creată şi interpretată ca o lipsă de patriotism de către unii ziarişti de doi bani, proprietari de ziare naţionaliste pe care astăzi nu le mai citesc nici cimpanzeii.

● Interesantă cafteala provocată de Florin Cârstea în biroul preşedintelui Universităţii Craiova, Ion Crăciunescu. Bine că a venit la timp Poliţia, pe post de "arbitru", ea punând capăt disputei înainte de limita pe care şi-o propusese jucătorul...

FAX

MAGNET
General manager
RICHARD ANDRESS
FOTBAL vest
Str.Paris nr 2A Timişoara
tel. 056/190656

Director onorific: MARCEL TOLCEA
Director: DUKI POPOVICI
Redactor şef: SANDU USUSAN
Colectivul redacţional: MARIUS BREAZU, OVIDIU PĂCURARIU, PETRU FUCHS, MIHAI COMŞULEA, CORNEL BOCIORT
Redactori editorialişti: MIKI JUNEA, OSCAR MANTO, RADU SUCIU
Şef dep. difuzare: LASZLO MOLNAR
Colaboratori permanenţi: ŞTEFAN MARTON, GHIŢĂ OCHIŞOR, HORAŢIU OLARIU, BRANKO VUIN, FLORIN NEMEŞ, MIHAI CERCEL, RAUL SPILLER, CIPRIAN URICAN, MILE PUTNIK, BORKO IORGOVAN, DAN GÂRLEA
Reporteri speciali: NELU SERE, HORIA CIULEA, LUCIAN GHEORGHIU
Tehnoredactare: CULTURAL srl
TIPAR: WEST TIPO INTERNATIONAL
Timişoara, tel. 123.907

LA TIMIŞOARA, REPRIZA SECUNDĂ NU MAI ARE SENS

POLI 4 1 "U" CLUJ

Stadion: Dan Păltinişanu
3.5.'97 ora 18⁰⁰
Spectatori: 10.000
Timp: frumos şi călduros
Teren: foarte bun
Arbitri: Fl. Chivulete - Al. Rolea, A. Iordăchescu (toţi din Bucureşti)
Observatori: Zoltan Erdei (Slatina) şi Gelu Dumitrescu (Buc.)

Şuturi la poartă: 18
Şuturi pe poartă: 6
Cornere 4
Ofsaiduri 6

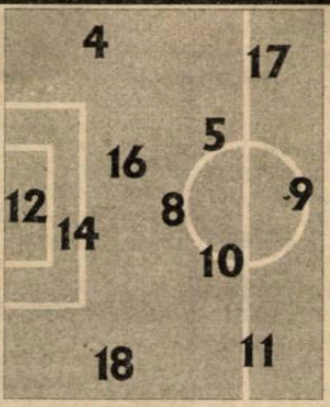

Înlocuiri: 69' Vlaicu cu Ivan (2) **6.5**; 86' Sasu cu Săvoiu (7); 88' Stoican cu Balaj (3);
Marcatori: GUŞATU (21, 27, 89), SASU (23)
Cart. galbene: Trandu Velcea, G. Radu, Kovacs
Cart. roşii: --

7	Urai	12	1	Mare	5
6	(cpt) Stoicov	4	3	Bănceu	5.5
6	Călin	5	5	Ghenţi	5
7.5	Velcea	8	8	Truşcă	5
7	Guşatu	9	9	Stan	5
6	Vlaicu	10	10	Mariş	6
7	Kovacs	11	11	Maier (cpt)	6
6.5	Trandu	14	14	M.Popescu	6
6.5	G. Radu	16	16	Zotincă	6
6.5	Sasu	17	17	Poszar	5
8	Stoican	18	18	Marcă	5

pe bancă
Ţurcaş (23)
Pelici (15)

pe bancă
(21) Ceclan
(2) Monea
(15) Petrescu

Înlocuiri: 69' Zotincă cu L.Mihai (16) **5** 69' M.Popescu cu Fedor (4) **5**
Marcatori: MAIER (62)
Cart. galbene: Bănceu, Pozsar, Ghenţi
Cart. roşii: -- Bănceu (min. 74)

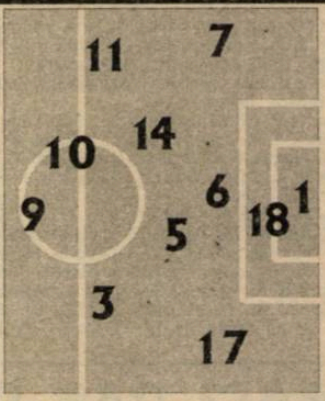

Şuturi la poartă: 7
Şuturi pe poartă: 3
Cornere 5
Ofsaiduri 5

VASILE DOBRĂU - LACONIC DAR SPORTIV

Este cunoscut faptul că antrenorul clujenilor, Dan Anca, nu acordă niciodată interviuri la finele partidelor. Directorul executiv al alb-negrilor, Vasile Dobrău, a spus doar atât: “ **Victorie pe deplin meritată a gazdelor. Poli a confirmat încă o dată că locul ei este în prima ligă.”**

AUREL ŞUNDA :
“N-A FOST PENALTY”

“Am avut o primă repriză excelentă. Cred că a fost un joc plăcut, echipa noastră a demonstrat că poate, că vrea, că are dreptul să spere în continuare la salvarea de la retrogradare. Din păcate celelalte rezultate nu ne sunt favorabile. Mergem în continuare doar pe mâna noastră. După meci Călin a recunoscut că n-a fost penalty la faza din minutul 82, Fedor atingând mai întâi mingea. Consider arbitrajul lui Florin Chivulete foarte bun.”

Spectacol şi aplauze la scenă deschisă

Se spune că un antrenor nu poate face minuni în doar câteva săptămâni. O fi, numai că jocul lui Poli a suferit modificări radicale faţă de prestaţiile la limita penibilului de acum câteva runde. Jucătorii şi-au redobândit pofta de joc, luptă pentru fiecare minge, nu sunt mulţumiţi cu un gol sau două, într-un cuvânt oferă **spectacol**. În plus se văd tot felul de scheme, menite să pună în dificultate apărările adverse, mai ales la fazele fixe: cornere, lovituri libere. Deci, este clar că meritul îi aparţine şi lui Aurel Şunda!

Revenind la partida de sâmbătă trebuie să precizăm că primul mitan l-a depăşit în spectaculozitate pe cel din meciul cu Dinamo, această repriză fiind indiscutabil cea mai reuşită a Politehnicii în acest campionat. Trei goluri frumoase în 6 minute, urmate de alte ocazii şi o transversală a inimosului Stoican. Studenţii clujeni au fost K.O. în picioare, defensiva condusă de expolistul Sandu Marcă fiind tot timpul în alertă. În repriza secundă , după golul lui Maier, oaspeţii au lăsat impresia că vor echilibra partida, dar eliminarea lui Bănceu (două galbene) şi mai ales replica timişorenilor nu le-a dat nici o şansă. Au fost şi două faze controversate. La scorul de 0-0, după o combinaţie cu Stoican, Călin a înscris, arbitrul Chivulete considerând că mijlocaşul gazdelor l-a faultat pe Zotincă. Spre final, la un duel Călin- Fedor, spectatorii au reclamat penalty. Aceeaşi impresie a avut-o şi subsemnatul. Sportiv, la finele meciului, Călin a recunoscut însă că Fedor a jucat mai întâi balonul, contactul dintre cei doi producându-se ulterior. Un 4-1 clar, care a răzbunat astfel eşecul din tur. În “era” Şunda s-au acumulat 10 puncte din 12 posibile, golaverajul fiind grăitor (10-1). S-au marcat deci 10 goluri în 3 partide acasă, după ce până acum s-au înscris la Timişoara doar 15 goluri în 11 întâlniri.

Toate acestea ne fac să fim încrezători şi etapa următoare, chiar dacă adversarul se va numi F. C. Naţional şi jocul se va disputa în Cotroceni...

SANDU USUSAN

NU-I NIMIC GRAV CU ALIN ARTIMON

Sâmbătă, liberoul timişorean a luat loc în tribunele stadionului “Dan Păltinişanu”. Asta din cauza unei întinderi suferite cu 5 zile în urmă, la antrenamente. **Artimon** este însă apt pentru partida următoare.

6 ŞUTURI PE POARTĂ - 4 GOLURI !

În meciul cu “U” Cluj timişorenii au expediat 18 şuturi spre buturile lui Mare, doar 6 nimerind cadrul porţii, 4 din ele scuturând plasa! În min. 21 o combinaţie Călin-Kovacs-**Guşatu** a fost finalizată de ultimul cu un şut cu stângul, de la 10 metri lateral, în colţul lung. În min. 23 pasa inteligentă a lui Velcea l-a găsit pe Kovacs, acesta a întors un adversar şi l-a servit ideal pe **Sasu**, şutul numărului 17, de la 12 metri, făcând inutilă intervenţia lui Mare. În minutul 27 **Guşatu** a executat cu măiestrie o lovitură liberă de la 22 de metri, plasând balonul în dreapta goalkeeper-ului clujean. În minutul 89 **Guşatu** a reluat de la 4-5 metri o pasă bună a lui Săvoiu, foarte bine angajat de Velcea. Golul oaspeţilor a venit în minutul 62, **Maier** trimiţând din voleu, de la 12 metri în poarta lui Urai, după o centrare a lui Popescu. Astfel bravul Urai a fost învins după 419 minute! Ultimul gol al lui Guşatu a fost primul izbutit de alb-violeţi în repriza secundă, de la instalarea pe banca tehnică a lui **Aurel Şunda**.

La tineret POLI - “U” CLUJ 0-1

Băieţii lui Dorel Maşcovescu au pierdut această bătălie, dar au câştigat cu doar două zile în urmă marele război, învingând în campionatul de juniori echipa clasată pe locul secund, UMT, cu 2-0, desprinzându-se decisiv în câştigătoare a seriei. Cu “U” Cluj au evoluat următorii: **Rotărescu - Mogoşanu, Corsei, Todică, Sărăcin - Utfineanţ, Andriesei, Olari, Scurtu - Noje, Vişan. Au mai jucat: Naidin, Costândana, Schinteie.**

MAI DAU ŞI ALŢII “GHERLE”

În vara trecută, pe vremea când evolua la CFR Timişoara, ***ILIE STOICAN*** *s-a aflat timp de o săptămână la Cluj, conducerea Universităţii arătându-se interesată de un eventual transfer. Până la urmă nu s-a rezolvat nimic, talentatul jucător revenind la Gara Mare. În noiembrie a venit în curtea lui Poli. Chiar dacă la începutul acestui retur a stat mai mult pe bancă, Iliuţă şi-a găsit acum locul în echipă, având prestaţii din ce în ce mai bune. Sâmbătă, tocmai împotriva formaţiei cu care a dus tratative, Stoican a făcut cel mai bun joc de când îmbracă tricoul alb-violet. După meci la vestiare, am schimbat câteva cuvinte cu jucătorul partidei.*

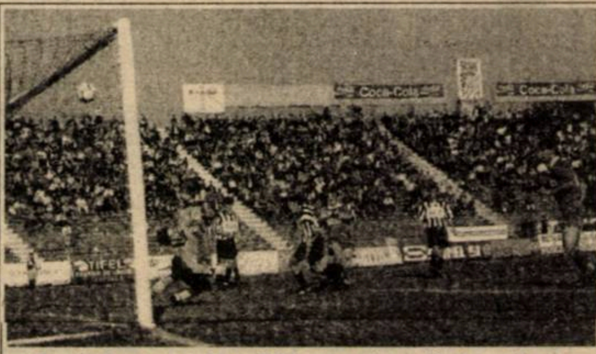

De data aceasta, Piticu a nimerit doar bara

- Am considerat această partidă dificilă. Ne-am mobilizat şi am înscris din nou 3 goluri până la pauză. Am mai avut o serie de ocazii şi mai puteam marca cel puţin două-trei goluri.

- În opinia noastră a fost cel mai bun meci al tău la Poli...

- Şi eu zic la fel.

- A existat din partea ta o mobilizare în plus, având în vedere că în vara trecută ai fost în discuţii pentru un eventual transfer cu cei de la “U” Cluj?

- Da. Mi-am dorit mult să joc bine în acest meci.

- Şi să le demonstrezi clujenilor că locul tău este în Divizia naţională...

- Îmi pare rău că nu am marcat şi un gol!

- Din tribună se observă faptul că eşti mai mereu tentat să-l joci pe Mugur Guşatu. Majoritatea mingilor trimise de tine îl caută pe golgeterul lui Poli...

- Poate am o slăbiciune pentru el...

SEMAFOR ROŞU PENTRU OLI TRANDU

Orlando Trandu a văzut în meciul cu “U” Cluj al 4-lea cartonaş galben şi nu va putea juca în următoarea întâlnire a lui Poli, fiind suspendat. După jocul cu clujenii Oli a zbughit-o repede spre Vâlcea, duminică el arbitrând confruntarea din Divizia B, seria a III-a, F. C. Vâlcea- A. S. Paroşeni.

TREI GOLURI ÎN POARTA DINSPRE TABELA DE MARCAJ DUPĂ 507 ZILE !

În ultima bună bucată de vreme jucătorii lui Poli au punctat în special la poarta dinspre peluza Sud, spre bucuria inimoşilor membri ai grupării Commando Viola. Sâmbătă, alb-violeţii au marcat trei goluri în prima repriză, atacând însă la poarta situată spre tabela de marcaj. Fapt consemnat ultima dată la 13 decembrie 1995, în jocul cu Inter Sibiu, scor 5-1. Atunci după 45 de minute, Poli conducea cu 1-0, iar după pauză a mai înscris de 4 ori în poarta opusă tifoseriei, prin Băban (60- penalty), Săvoiu (64 şi 85), Călin (86)!

CLASAMENT

Echipa	TOTAL						penalty				ACASA					AFARA					Adevar	Galb	Rosii	Media spect
							in fav.		impotriva															
							Total	Marc	Total	Marc														
1 STEAUA	28	18	4	6	63-32	58	9	8	7	5	14	12	1	1	42-20	14	6	3	5	21-12	+16	61	7	7925
2 NAŢIONAL	28	17	5	6	53-29	56	12	10	6	5	14	12	0	2	37-15	14	5	5	4	16-14	+14	75	4	4925
3 DINAMO	28	15	5	8	46-25	50	8	6	7	5	14	12	1	1	32-7	14	3	4	7	14-18	+8	62	2	6141
4 OŢELUL	28	13	6	9	40-36	45	4	3	5	4	14	10	1	3	27-13	14	3	5	6	13-23	+3	69	6	10139
5 CEAHLĂUL	28	12	7	9	41-38	43	8	6	2	2	14	9	4	1	22-10	14	3	3	8	19-28	+1	81	4	5747
6 FC ARGEŞ	28	11	8	9	36-30	41	1	0	6	5	14	7	5	2	18-8	14	4	3	7	18-22	-1	80	5	7819
7 AS BACĂU	28	12	4	12	34-37	40	10	6	5	4	14	10	3	1	23-11	14	2	1	11	11-26	-2	68	6	4733
8 RAPID	28	10	7	11	38-36	37	6	5	5	5	14	8	1	5	25-16	14	2	6	6	13-20	-5	86	4	7783
9 U CLUJ	28	11	4	13	49-51	37	7	6	9	6	13	9	2	2	32-18	15	2	2	11	17-33	-2	77	6	6382
10 FC CHINDIA	28	11	4	13	28-37	37	6	3	7	6	14	10	2	2	17-8	14	1	2	11	11-29	-5	63	6	8498
11 JIUL	28	11	4	13	31-53	37	4	4	6	3	14	9	2	3	24-15	14	2	2	10	7-38	-5	75	5	14033
12 CRAIOVA	28	10	6	12	40-42	36	5	3	8	6	14	6	5	3	24-13	14	4	1	9	16-29	-6	79	9	11068
13 GLORIA B-ŢA	28	9	8	11	31-35	35	4	1	8	5	15	8	3	4	25-14	13	1	5	7	6-21	-10	59	3	3230
14 PETROLUL	28	9	7	12	34-37	34	4	4	6	5	14	6	5	3	22-12	14	3	2	9	12-25	-8	77	3	6782
15 FARUL	28	10	4	14	37-43	34	5	4	6	4	14	9	3	2	25-8	14	1	1	12	12-35	-8	62	9	5818
16 SPORTUL ST.	28	10	4	14	29-39	34	4	3	6	4	14	6	4	4	17-17	14	4	0	10	12-22	-8	66	7	3889
17 POLI	28	8	5	15	37-48	29	9	7	5	5	14	7	2	5	25-17	14	1	3	10	12-31	-13	59	6	8211
18 FC BRAŞOV	28	7	4	17	33-52	25	5	4	7	4	14	7	4	3	25-16	14	0	0	14	8-36	-17	76	9	5356

Stângul ucigător al lui Brehui

CFR TIMIŞOARA - ALBA IULIA 2-0 (1-0)

Stadion CFR, teren bun, timp frumos, spectatori 500.
Arbitri: A. Stoica (Bucureşti) - St. Dabi (Ploieşti), G. Badea (Buc.).
Observator: Gelu Dumitrescu (Bucureşti).
Cartonaşe galbene: Frunză, Hodoneanţu, Berceanu - Gâtea, Himcinschi, Bedreagă, Opriţa, Chivu.
Cartonaşe roşii: Hodoneanţu (min. 33) - Himcinschi (min. 59).
CFR: Frunză 6,5 - Pavlov (cpt.) 7 - Mada 7, Hodoneanţu 6, Brehui 7,5 - Danciu 6, Ştefanca 6, Militaru 5,5 (84, Călin), Mihalache 6 (58, Berceanu 6,5) - Petre N. 6,5 (64, Vlad 6), Damianovici 6,5.
Antrenor: Ghiţă Chimiuc. Pe bancă: Bota, Tomuş.
UNIREA: Vlădoi 5,5 - Bedreagă 5,5 (46, Giurcă 6) - Tomescu 5 (46, Furdui 6), Gâtea 6 (37, Pusztai 5,5), Himcinschi (cpt.) 6, Chira 5,5 - Rădoi 6,5, Opriţa 4,5, Mărginean 6,5 - Chivu 5, Marina 6,5.
Antrenor: Florea Ispir. Pe bancă: Bicheşi, Vlăduleasa.
A marcat: BREHUI (min. 22), care a catapultat mingea în vinclul porţii lui Vlădoi de la 20 m, la un balon respins de apărarea oaspeţilor; BREHUI (min. 73), cu un voleu de la 12 metri, după un spectaculos un-doi cu Militaru.

SĂRACI DAR CINSTIŢI

După acel mult comentat meci din tur, cu victoria pe teren a CFR-ului, cu decizii şi reveniri la masa verde, echipa din Alba Iulia a sosit pe terenul de lângă Gara Mare cu gândul declarat de a-şi lua revanşa. Cele trei puncte puse în joc s-au dovedit însă o fata morgana pentru ardeleni, deoarece această admirabilă echipă a "leoparzilor" a demonstrat încă o dată o putere de luptă surprinzătoare la o formaţie pentru care şi simpla completare a foii de arbitraj cu 16 nume de jucători este deja o problemă.

După marea ocazie a lui Rădoi din min. 1, când scăpat singur spre poarta lui Frunză a şutat alături, ceferiştii au pus stăpânire autoritară pe joc, chiar şi în condiţiile eliminării lui Hodoneanţu (în min. 33) pentru cumul de cartonaşe galbene. Egalitatea numerică avea să fie restabilită în min. 59, când fostul ceferist şi actual căpitan al echipei din Alba Iulia, Himcinschi, a primit al doilea cartonaş galben şi implicit cel roşu pentru un fault dur asupra lui Petre Narcis.

De remarcat evoluţia lui Brehui, care pe lângă cele două splendide goluri reuşite, cu toate că a evoluat fundaş lateral stânga, a fost un permanent pericol pentru poarta lui Vlădoi, execuţia din min. 86 când a trimis o ghiulea de la 35 m mingea lovind încheietura barelor, fiind elocventă.

O victorie care întreţine acel licăr de speranţă din sufletele înfocaţilor suporteri ceferişti cu privire la evitarea retrogradării, dar răspunsul la marile probleme ale CFR-ului îl aşteptăm în continuare.

LASZLO MOLNAR

la cald... la cald... la cald...

FLOREA ISPIR: **"Sunt nemulţumit de prestaţia echipei mele. Am sperat că ne vom mobiliza şi vom câştiga dar am evoluat sub orice critică. Pe Himcinschi l-am avertizat la pauză să nu mai faulteze decisiv, având deja un galben, dar nici el nu m-a ascultat."**

***

Supărat pe săptămânalul FOTBAL VEST din cauza materialului apărut în numărul trecut, GHIŢĂ CHIMIUC, a refuzat orice declaraţie

Mulţi nervi în tabăra oaspeţilor

În minutul unu, când **Rădoi** a ratat prima mare ocazie de gol a meciului, secundul ardelenilor, **Iulian Nichimiş**, a ieşit din "cuşca" antrenorilor, înjurându-l pe elevul său ca la uşa cortului! La pauză, în vestiar, antrenorul **Florea Ispir** i-a certat de mama focului pe jucătorii Unirii. După joc la cabina oaspeţilor se putea auzi doar glasul tehnicianului din Alba Iulia: **"M-am săturat de voi! Sunteţi o echipă cu 20 de vedete de paie!"** După care Ispir a trântit furios uşa şi a ieşit pe gazon să se recreieze. N-a găsit însă oaza de linişte necesară, fiind interpelat de mass-media timişoreană. A răspuns însă foarte amabil tuturor întrebărilor. Astfel am aflat că **Ceauşilă** (absent în jocul de sâmbătă) a dispărut de la echipă, după ce a primit nişte bani înainte de sărbători! Tensiunea existentă în tabăra ardelenilor are totuşi o explicaţie. La Timişoara a fost a 18-a înfrângere externă consecutivă a Unirii, 14 suferite în acest campionat, ultimul punct în deplasare fiind cucerit la 13 aprilie 1996, 1-1 la Minaur Zlatna!

CFR TIMIŞOARA PE LOCUL 7 ÎN CLASAMENTUL RETURULUI!!

Faţă de echipa care a început această ediţie de campionat lipsesc acum din lotul feroviarilor **Boldor, Ianoşev, Chira, Himcinschi, Gligorovici, Florescu, Ianu, Simcelescu, Rancz, Perdei, Panaitescu, Artimon, Stoican.** Cu toţi aceşti jucători în formaţie CFR-ul a încheiat turul cu doar 11 puncte. În iarnă au venit o serie de băieţi tineri, mai puţin experimentaţi, unii chiar din eşalonul al patrulea. Fără a mai pomeni de situaţia financiară dezastruoasă existentă la club, trebuie să subliniem excelenta prestaţie a alb-vişiniilor în această primăvară. CFR-ul a adunat până acum 16 puncte în retur (4 victorii, 4 remize şi doar 3 eşecuri), situându-se pe locul 7 (!) în clasamentul celor 11 etape scurse în 1997! Apropo de clasamentul returului să vedem care sunt poziţiile ocupate şi de alte echipe: 1. CSM Reşiţa (30 puncte), 2. Electroputere (23p); 3. Gaz Metan (21p)... UTA şi Gloria Reşiţa au câte 13 puncte, pe ultimele două locuri aflându-se Inter Sibiu (11p) şi ARO Câmpulung (10p).

JUCĂTORUL MECIULUI
OVIDIU BREHUI

"Sunt bucuros că nea Ghiţă m-a folosit fundaş stânga, mi se pare că am mai mult spaţiu şi pot să-mi folosesc fuleul. Vom juca în continuare cu fair-play."

MINICRONICĂ SUBIECTIVĂ
Tăvăliţi, dar victorioşi!
MINERUL MOTRU - GLORIA REŞIŢA 0-1 (0-1)

CAROL OŢIL (antrenor Gloria): "A fost un joc deosebit de greu, având în vedere absenţele, notabile pentru noi, din echipă, a lui Tuluc şi Chiş. A trebuit să jucăm destul de prudent, deoarece Mitar, D. Radu şi Decuseară s-au aflat la limita acumulării de cartonaşe care ar fi dus la suspendarea lor.

Meciul a fost extrem de aspru, tonul fiind dat de gazde încă din start, dar băieţii noştri nu s-au lăsat intimidaţi. Laczko a fost primul tăvălit de vreo trei ori, iar Decuseară a fost lovit cu cotul în faţă de Andreescu. Agresorul nu a fost sancţionat nici măcar cu cartonaş galben! În repriza a doua, nervos că Florin Ianu nu putea fi învins, Ispas - jucător care a evoluat şi la Gloria - pur şi simplu l-a călcat pe cap pe jucătorul nostru. Dealtfel Ianu a fost mereu îmbrâncit şi bruscat, dar n-a scăpat nici o clipă mingea din mâini.

Golul a fost marcat în minutul 5 de Dacica, dintr-o lovitură liberă, de la 25 de metri, uşor lateral, poziţie preferată a jucătorului nostru. Mingea şutată de Dacica a lovit bara şi a ricoşat în plasă.

În partea a doua a jocului, publicul din Motru şi-a huiduit permanent propria echipă...

Au jucat pentru Gloria: Fl. **Ianu 8 - Costescu 7 - Ababi 6,5 (44, Harbuzaru 6; 87, Panc), D. Radu 6,5, (81, A. David) - Laczko 6,5 Dacica 7, Decuseară 7 - P. Dumitru 6,5, Copăceanu 6,5.**

NASUL LUI DECUSEARĂ MERGE LA FRF!

Lovit în figură cu cotul de jucătorul Andreescu, Gelu Decuseară a terminat totuşi în picioare partida de la Motru. Autobuzul Gloriei s-a oprit însă, la întoarcerea spre Reşiţa, de la Turnu Severin, la spital, unde după trei ore de aşteptare radiografia făcută a consemnat diagnosticul de fractură piramidală nazală! Şi deoarece brutalităţile gazdelor au fost trecute cu vederea de abitri, conducerea Gloriei a hotărât să trimită la FRF radiografia... nasului lui Decuseară.

PETRU FUCHS

UTA câştigă un meci cândva de prima ligă

În vizită la Arad, fostul utist
GAVRILĂ BOTH

G. B.: A fost un meci de o tensiune deosebită. UTA a meritat victoria, deoarece a controlat mai mult jocul. Felicit echipa gazdă pentru jocul sportiv, chiar dacă au fost cele două incidente neplăcute.

REP.: **Cu ce sentimente aţi revenit la Arad?**

G.B.: N-am mai fost de vreo zece ani la Arad. Sigur că în oraşul în care am avut nişte satisfacţii deosebite (n.r.: jocurile în Cupa UEFA cu Austria Salzburg, Boavista Porto, Tottenham Hotspur Londra, IFK Norkopping), am revenit cu plăcere. Doresc pentru susţinătorii echipei UTA să aibă parte de o echipă mai bună şi multă sănătate.

REP.: **Dacă vi s-ar propune să preluaţi postul de antrenor la UTA, aţi accepta oferta, în condiţiile actuale?**

G.B.: Am preluat timona Olimpiei abia de două săptămâni, aşa încât mi-este greu să răspund la întrebarea d-voastră. Aş veni cu plăcere acolo unde am evoluat ca jucător.

REP.: **Cum se explică revirimentul Olimpiei, în ciuda cedării unuia dintre liderii echipei, Fabian, la Electroputere?**

G.B.: Mare lucru n-am reuşit de când am venit la echipă, aceasta fiind alcătuită din băieţi tineri. Am reuşit totuşi să creez o coeziune sufletească, jucătorii înţelegând că numai prin luptă şi muncă pot reuşi ceva.

CLASAMENT A II

Echipa	TOTAL						ACASĂ					DEPLASARE					Ade văr
1 CSM REŞ.	28	19	4	5	46-23	61	15	13	2	0	30-5	13	6	2	5	16-18	+16
2 ELECTRO	28	16	6	6	44-18	54	14	12	1	1	34-4	14	4	5	5	10-14	+12
3 GAZ METAN	28	12	8	8	26-18	44	14	9	4	1	21-6	14	3	4	7	5-12	+2
4 UNIREA DEJ	28	12	7	9	39-29	43	14	9	3	2	26-10	14	3	4	7	13-19	+1
5 DACIA	28	12	5	11	40-35	41	14	9	3	2	28-11	14	3	2	9	12-24	-1
6 MOTRU	28	12	5	11	31-33	41	14	11	2	1	24-7	14	1	3	10	7-26	-1
7 SATU MARE	28	13	0	15	47-40	39	14	12	0	2	41-15	14	1	0	13	6-25	-3
8 CORVINUL	28	11	6	11	34-32	39	14	10	3	1	24-2	14	1	3	10	10-30	-3
9 CFR CLUJ	28	11	5	12	33-33	38	14	11	1	2	23-7	14	0	4	10	10-26	-4
10 ARO	28	12	2	14	27-32	38	14	12	1	1	22-6	14	0	1	13	5-26	-4
11 UTA	28	12	2	14	33-43	38	14	11	1	2	28-10	14	1	1	12	5-33	-4
12 INTER SIBIU	28	10	7	11	29-32	37	14	9	3	2	22-7	14	1	4	9	7-25	-5
13 GLORIA	28	10	7	11	28-40	37	13	7	3	3	19-14	15	3	4	8	9-26	-2
14 FC MARAM.	28	10	6	12	36-39	36	14	9	3	2	25-8	14	1	3	10	11-31	-6
15 ASA TG.M.	28	10	6	12	32-37	36	14	7	4	3	18-10	14	3	2	9	14-27	-6
16 ALBA IULIA	28	11	0	17	30-45	33	14	11	0	3	24-12	14	0	0	14	6-33	-9
17 MIN. ZLATNA	28	8	6	14	32-45	30	14	8	5	1	29-12	14	0	1	13	3-33	-12
18 CFR TMŞ.	28	7	6	15	25-38	27	14	5	5	4	16-12	14	2	1	11	9-26	-15

UTA - OLIMPIA SATU MARE 1-0 (0-0)

Stadion UTA, teren foarte bun, timp frumos, spectatori 1.000.
Arbitri: C. Vădana (P. Neamţ) - G. Mihalache, M. Sandu (Buzău).
Observator: D. Băjenescu (Timişoara).
Cartonaşe galbene: Moghioroş, Csipkar, Mariş, Volocaru - Estinca, Dragomir, Tămaş.
UTA: Pap 6 - Şerban 6 (50, Prinţipu 6) - Moghioroş 6, Diaconescu 7, Varga 6,5 - Boloş 6, Csipkar 7, Toderaş (cpt.) 6, Mănăilă 6 (61, Ştefănică 6) - Mariş 6, Volocaru 6.
Antrenor: Mihai Ţârlea. Pe bancă: Irimia, Roşca, Babo.
OLIMPIA: N. Petre 6 - Estinca 6,5 - M. Paul (cpt.) 6,5, Iodi 6, Dragomir 6 (29, Borhidan 6) - Ciocan 6, Năstruţ 6 (84, Chiriloaie), L. Paul 7,5 (81, Tămaş), Szabo 6 - Mucenica 6,5, Nastai 6.
Antrenor: Gavrilă Both. Pe bancă: Suciu, Fogoroşi.
A marcat VARGA (min. 87), cu un şut din careu, în urma unei cavalcade de 3 şuturi consecutive la poarta sătmăreană.

Piticu stopează alunecarea textiliştilor

La nici două săptămâni de la demiterea sa de pe banca divizionarei B Electrica, fundaşul Constantin Varga a decis în extremis cu un şut în stilu-i caracteristic prima victorie a arădenilor după o serie de 3 eşecuri consecutive. Tradiţia meciurilor UTA - Olimpia s-a menţinut şi sâmbătă, echilibrul rupându-se cu greu la finele unui meci foarte tensionat. După ce utiştii au alergat o partidă întreagă după cele 3 puncte, când nimeni nu se mai aştepta, Mariş a centrat în faţa porţii, unde a urmat o cascadă de şuturi ale gazdelor, cel de-al 4-lea, expediat de Varga, fiind şi cel norocos. Olimpia a fost la nici 200 de secunde distanţă de cel puţin un punct, pentru care a luptat din răsputeri, cu Levente Paul un mijlocaş la construcţie clarvăzător şi cu două vârfuri, Mucenica şi Nastai, care au hărţuit permanent defensiva arădeană. Avidă de succes, UTA a evoluat crispat, cu frica de a nu greşi. Astfel, calitatea jocului a lăsat de dorit, dar chiar şi aşa elevii lui Mihai Ţârlea şi-au creat suficiente ocazii clare de gol, ratate însă de Csipkar, Volocaru şi Mariş, ultimul expediind balonul în bară. Finalmente, insistenţa ofensivă a celor de pe Mureş a dat roade, Varga aducând puţină linişte în sânul încercatei grupări arădene. Eliberat de bătăile de cap date de banca tehnică a Electricii, "Piticu" a reuşit o singură treabă, dar bună, refuzând un împovărător -6 la adevăr în dreptul alb-roşilor.

OVIDIU PĂCURARIU

la cald... la cald... la cald...

MIHAI ŢÂRLEA: **"Am jucat slab, sub posibilităţi, lipsind vitalitatea la nivelul echipei. Cu excepţia lui Csipkar, Diaconescu şi parţial Varga, echipa a fost moale. Lipsa de puncte şi-a spus cuvântul. Avem în echipă câţiva jucători tineri, fără experienţă şi personalitate."**

JUCĂTORUL MECIULUI LEVENTE PAUL

"UTA a atacat mai mult într-un joc de mare luptă. Norocul le-a surâs gazdelor, un rezultat de egalitate fiind mai echitabil."

DOI ACCIDENTAŢI ŞI UN "ÎNGĂLBENIT" PE GRATIS

Salvarea a parcurs de două ori ruta stadion-spital într-un meci altfel disputat în condiţii de fair-play. Dar accidentările suferite de Dragomir şi Năstruţ, ambii de la Olimpia, n-au fost unele oarecare. Astfel, primul a fost diagnosticat cu o deviaţie de sept, în urma cotului aplicat de Boloş, iar Năstruţ a suferit un şoc uşor după ce 2 jucători arădeni s-au prăvălit peste el într-o dispută la balon.

Centralul Vădana l-a "îngălbenit" eronat pe Volocaru, acesta nefiind implicat în accidentarea lui Dragomir. De altfel Dan Băjenescu, observatorul meciului, a sesizat probabil greşeala arbitrului, odată ce l-a întrebat pe jucătorul vătămat cine i-a aplicat cotul. Căutând scuze în stânga şi-n drepta după meci, "fluieraşul" cu destule antecedente, Vădana, n-a făcut altceva decât istericale..

DOMIDE TRĂIEŞTE INTENS MECIURILE

În special în repriza a doua, când nu s-a putut stăpâni şi a mai strigat la jucătorii arădeni, **Flavius Domide**, preşedintele interimar al clubului textilist, a trăit de pe margine la cote maxime acest meci. Noroc că este roşcovan, altfel finishul acestei partide l-ar fi prins pe Domide cu câteva fire albe în plus.

"UNU-ZERO", UN NOU PAS SPRE PROMOVARE

Reşiţenii repetând salutul promovării!

MOMENTUL CIUCUR

Un moment important s-a petrecut în jurul minutului 60 al meciului, când Vali Ciucur a pierdut foarte uşor o minge, renunţând apoi să-şi mai urmărească adversarul, care a creat apoi o fază periculoasă la poarta lui Gh. Popa. Supărat pe cel care-i mai făcuse o figură asemănătoare la singurul meci pierdut în acest retur (cu CFR la Cluj), antrenorul Victor Roşca a sărit de pe bancă, alergând cu mult în afara spaţiului tehnic în care, conform regulamentului, are dreptul să dea indicaţii tactice. Apostrofat cu duritate, jucătorul reşiţean şi-a revenit rapid, evoluând mulţumitor în continuare, dar antrenorul reşiţean a fost la rândul lui aspru admonestat de centralul Gh. Farcaş. Duşul verbal şi-a făcut efectul şi asupra celorlalţi jucători, care s-au trezit dintr-o "letargie" ce devenise extrem de periculoasă.

La Reşiţa se moare pentru fotbal

Înaintea meciului s-a ţinut un moment de reculegere în memoria lui IOAN PETRU CORBU, un suporter pătimaş al echipei reşiţene, decedat la vârsta de numai 48 de ani. Transportat la spital din tribunele stadionului din Valea Domanului, în 23 aprilie 1997, în timpul meciului CSMR - FC Maramureş, inima acestui "munte de om" care a fost PETRU CORBU n-a rezistat. În singurele momente de revenire din comă, el a rostit cuvintele "CSM, CSM...", care au fost şi ultimele vorbe spuse de acest suporter înflăcărat. Meciul jucat de reşiţeni cu Unirea Dej şi victoria obţinută au fost închinate memoriei acestui om.

Gigi Rouă ne-a reamintit că în anul 1992, la ultima promovare a CSMR-ului în prima divizie, un alt suporter al rosso-nerilor, Victor Sireca, a decedat exact cu 7 etape înainte de finalul campionatului. Exact ca şi Ioan Petru Corbu acum.

Până în ultima secundă

Mult au trebuit să asude şi chiar să tremure jucătorii formaţiei reşiţene până să obţină victoria în dauna unei echipe dejene venită la Reşiţa de parcă pe tricoul ei ar fi fost înscris numele lui... Electroputere! Cunoscută ca o formaţie de temut când evoluează în deplasare, Unirea Dej a încins încă din start o "morişcă" ameţitoare la centrul terenului şi a aplicat un presing la sânge care a incomodat vizibil gazdele. Este adevărat că la reşiţeni a absentat o piesă de bază, liberoul Rocco Sandu, al cărui rol a fost jucat de Ibric, cel care de etape bune n-a mai evoluat. Dar şi oaspeţii au acuzat accidentările sau suspendările lui Tămaş, Cr. Ivan dar, mai ales, a lui Şuvagău. Despre golul reşiţean putem spune că a fost de generic TV, chiar autorul său Ciocoi minunându-se îndelung de realizarea sa. Într-atât de tensionată a fost partida, încât antrenorul Victor Roşca a fost nevoit să-l introducă în teren şi pe Marinescu, nerefăcut complet după accidentarea de la Alba Iulia. Acesta a reuşit în final să ofere "ca pe tavă" două mingi de gol lui V. Ciucur şi lui Marcu, irosite însă de aceştia, ratări care puteau să-i coste pe reşiţeni foarte scump, poate chiar prin compromiterea promovării! Oricum, dacă aşa cum s-a spus, antrenorul Nicolae Negrilă de la Craiova a fost prezent la acest meci, el poate fi mulţumit de evoluţia celor din Dej, dar n-am fi vrut să fim în pielea lui la parada senzaţională a lui Gh. Popa din ultimele secunde!

PETRU FUCHS

"Conspiraţia" lui Szijj

Mari griji pentru formaţia reşiţeană înaintea acestui adevărat derby al seriei a II-a. După suspendarea lui R. Sandu, pe motiv de cartonaşe, pe lista de indisponibili, alături de Marinescu, s-a aflat şi Ioşka Szijj. Dar bravul vârf de atac a intrat totuşi în joc şi cu toate că n-a evoluat la cote maxime, el a fost util. La schimbarea lui cu Marcu, Joska şi doctorul Brizu au recunoscut că au ţinut secretă accidentarea, pentru a păstra apărarea dejeană în blockstarturi, ştiind că lui Grad şi Brici le plac urcările în atac.

La cald ◆ La cald

IOAN TĂTĂRAN: **"Sunt supărat că iarăşi am pierdut puncte din cauza neşansei. Şi au fost vreo trei jocuri din astea în ultima perioadă. Păcat că a lăsat de dorit concentrarea în faza de finalizare , noi având vreo 4-5 ocazii când o intuiţie, o sclipire ne-ar fi putut aduce golul"**

VICTOR ROŞCA: **"M-a supărat faptul că atât arbitrii, cât şi adversarul au încercat să ne provoace. Pe lângă faptul că dejenii au jucat foarte bine şi ne-au pus mari probleme în acest meci, ei au utilizat şi mijloace pe care le numim nesportive şi care au dus la enervarea şi deconectarea jucătorilor mei".**

CSM REŞIŢA - UNIREA DEJ 1-0 (1-0)

Stadion Valea Domanului, teren bun, timp frumos, spectatori 3.000
Arbitri: Gh. Farcaş - I.Mureşan (ambii din Bucureşti), A. Kosztelnic (Călăraşi).
Observator: Ioan Cristea (Bucureşti)
Cartonaşe galbene: Gh. Popa, Doană, C. Cojocaru, A. Foale, Marcu - China, Praţa.
CSMR: Gh. Popa 8.5 (cpt) - M. Bătrânu 7 - Căprariu 5.5, Ibric 5.5, Panescu 6 - V. Ciucur 6.5 (83, C. Cojocaru), Dincă 6, Doană 7.5, Ciocoi 7 (66, Marinescu 6) - Szijj 5.5 (61, Marcu 5), A. Foale 6.
Antrenor: V. Roşca. Pe bancă; Boşca, Cl. Balaci.
UNIREA: Fekete 6 - Grad 7 - Praţa 6.5, Brici 5.5, Cremeniţchi 5, Gherman 7 - S. Moşuţ 5 (85, Farcaş), L. Sălăjan 5, S. Pop 6 - China 5.5 (56, Aştilean 6.5), Bar 5.5.
Antrenor: Ioan Tătăran. Pe bancă; C. Ciucur, Coman, E. Moşuţ.
A marcat; CIOCOI (min. 32), la vinclu , de la 8 metri, din unghi, după o centrare a lui Doană, urmată de o foarfecă nereuşită a lui A. Foale.

MOMENTUL POPA

În minutul 90 al partidei tensiunea în tribunele din Valea Domanului ajunsese la paroxism, tensiune amplificată şi de centralul Gheorghe Farcaş. Acesta a acordat o lovitură liberă pentru oaspeţi, de la 16 metri, pentru un presupus henţ, al lui Gheorghe Popa, care a prins mingea în aer, la limita careului, căzând apoi cu ea în interiorul suprafeţei de pedeapsă. Pentru proteste, trei dintre jucătorii reşiţeni au văzut cartonaşul galben. Până la urmă, fostul utist, Marius Grad a executat perfect, la rădăcina barei, dar Popa a fost... mai mult ca perfect, respingând senzaţional! Înainte de executarea loviturii libere, pentru prima oară în acest sezon, am auzit stadionul scandând la unison: **"REŞIŢA! REŞIŢA!"** Şi Popa a auzit!!

JUCĂTORUL MECIULUI GHEORGHE POPA

"Echipa a făcut probabil un joc mai puţin reuşit şi din cauza frământărilor interne care există la club. După cum se ştie, nu ne-am primit drepturile băneşti de mai mult timp. La cele spuse s-a mai adăugat şi starea tensionată creată de faptul că aveam de disputat poate cel mai greu meci pe teren propriu"

TOP & ANTI TOP

ÎNTRE
CEZAR...

1. GHEORGHE POPA. Popică a salvat cu un reflex uimitor victoria reşiţenilor în ultimul minut al partidei cu Unirea Dej, menţinându-se astfel cele 7 puncte avans faţă de Electroputere!

2. OVIDIU BREHUI. A fost cu siguranţă cel mai bun meci al jucătorului ceferist de la sosirea sa în Timişoara! Poate că acest băiat, în care antrenorul Costică Rădulescu şi-a pus atâtea speranţe, va fi la înălţimea aşteptărilor.

3. GLORIA REŞIŢA. În doar 3 etape contructorii au ajuns de la -8 la -2 în clasamentul adevărului, obţinând două victorii externe consecutive.

4. CFR TIMIŞOARA. O nouă dovadă a faptului că feroviarii joacă cinstit acest campionat a fost această victorie cu Unirea Alba Iulia, o formaţie cu o mare nevoie de puncte.

---

10. UTA. După 3 duşuri reci consecutive salutăm această victorie a arădenilor, chiar dacă pe teren a fost chinuială mare!

TSV MÜNCHEN 1860 PREIA CSMR-ul?

După cum se ştie, Mircea Chivu a fost antrenor secund la echipa de tineret a lui TSV München 1860, iar vicepreşedintele acestui club, dl. Erich Meidert este partener de afaceri al societăţii comerciale româno-germane "Pleşa, Meidert şi Colaboratorii" din Reşiţa. Săptămâna trecută, dl. Meidert a vizitat şi clubul reşiţean, ocazie cu care s-au pus bazele unei colaborări serioase între cele două echipe, cu avantaje mari pentru CSMR. Dar numai dacă va promova! Dl. Marius Popescu este însă îngrijorat de situaţia actuală, când pentru atingerea obiectivului prea puţini pun umărul....

Totuşi, conducerea clubului a reuşit să achite o mică parte din datoria avută faţă de jucători. Asta înaintea partidei cu Unirea Dej... Dar vin acum trei jocuri consecutive în deplasare, la Vâlcea, Satu Mare şi Arad. De unde bani pentru cazare, transport, masă şi... prime?

SPONSORI ITALIENI ÎN VALEA DOMANULUI

De semnalat interesul manifestat faţă de formaţia reşiţeană de doi oameni de afaceri italieni, dnii Silvio Mazzacone şi Bruno Colantonio, de la EUROCONF S.A., ei deţinând şi un substanţial pachet de acţiuni la Fabrica de Confecţii Reşiţa. Participând ca spectatori la meciurile formaţiei din Valea Domanului, şi-au manifestat dorinţa de a sprijini CSMR-ul într-o formă avantajoasă ambelor părţi! Dacă această colaborare se va realiza, atunci precis întreprinzătorii italieni vor asigura, în cazul promovării CSMR-ului, un costum de haine cu care prefectul judeţului, dl. Iosif Hilofsky, să poată face baie îmbrăcat în fântâna arteziană din centrul Reşiţei!

CELEL. REZULTATE AII

DACIA PITEŞTI - INTER SIBIU 3-0: Şerban (29), Preda (60), Diţă (79). Eliminat: Sabău (Inter) - min. 80.
CORVINUL - ARO CÂMPULUNG 3-0: M. Dăscălescu (15), Mitrică (61, 63).
ELECTROPUTERE - ASA TG. MUREŞ 5-1: Fabian (24, 50), Niculescu (71, 80, 87 - penalty) - Cioloboc (46).
GAZ METAN - FC MARAMUREŞ 2-0: F. Popescu (7), Kallo (17).
CFR CLUJ - MINAUR ZLATNA 2-0: Iepure (55, 88). Eliminat: Sălăgean (CFR Cluj) - min. 21.

REZULTATE A I

Steaua Mizil - Tractorul Braşov 2-2; Gloria Buzău - Precizia Săcele 2-3; Foresta Fălticeni - Polit. Iaşi 2-0; Metalul Plopeni - FC Bucovina 1-0; Petrolul Moineşti - Dacia Brăila 3-1; Metrom Braşov - Rocar Bucureşti 1-0; Poiana Câmpina - Cetatea Tg. Neamţ 3-0; Dunărea Călăraşi - FC Oneşti 3-1; AS Danubiana Ploieşti - Dunărea Galaţi 4-1.

În clasament: 1. Foresta Fălticeni 66p (65-15); **2. Precizia Săcele 51p** (51-39)... **16. Met. Plopeni 28p** (23-40); **17. Cetatea Tg. Neamţ 16p** (21-86); **18. Steaua Mizil 7p** (10-107).

ETAPELE VIITOARE

Et. 29 (sâmbătă, 10 mai):

Inter Sibiu - CFR Cluj (1-0); Unirea Dej - CFR Timişoara (1-1); FC Maramureş Baia Mare - Corvinul Hunedoara (0-2); Olimpia Satu Mare - CSM Reşiţa (1-3); ASA Tg. Mureş - Dacia Piteşti (2-2); ARO Cîmpulung - Electroputere Craiova (0-2); Unirea Alba Iulia - Gaz Metan Mediaş (2-4); Minaur Zlatna - Minerul Motru (0-2); Gloria Reşiţa - UTA (0-5);

ECHIPA FOTBAL vest

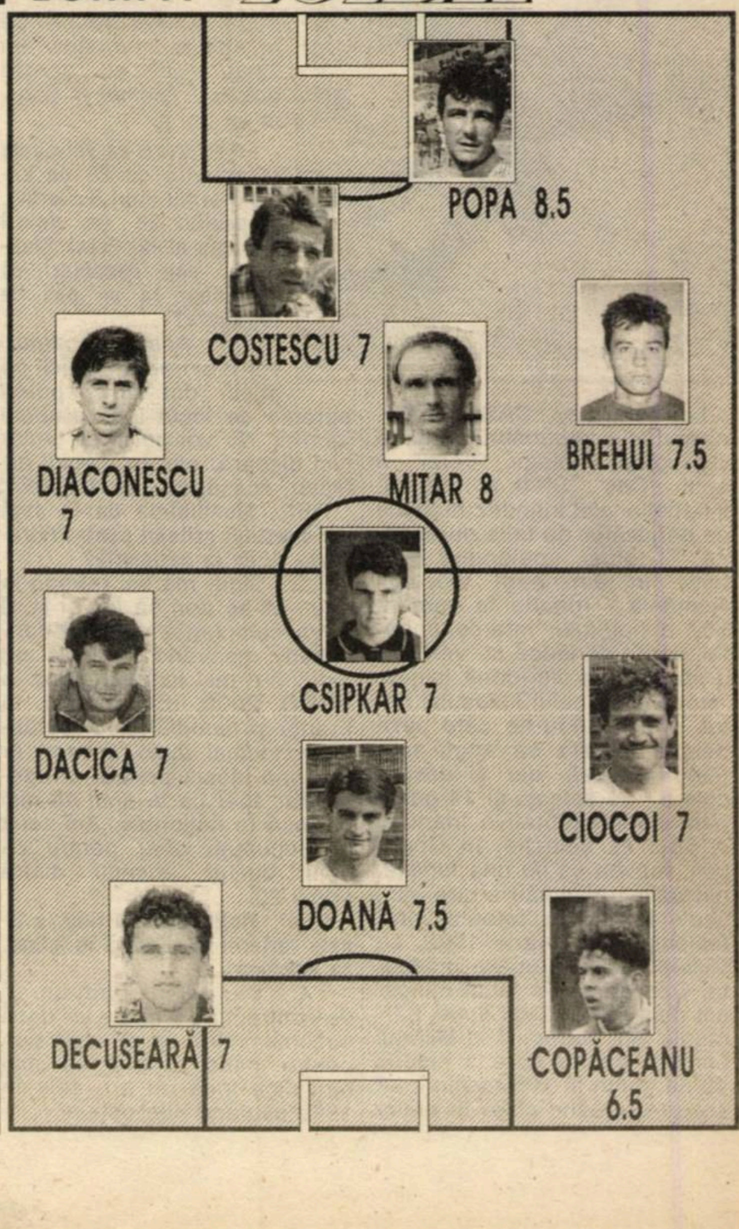

SANDU ROCCO... şi fraţii săi

“Dacă ni se cere, jucăm şi pe o brânzoaică!”

Rep: De unde vine numele de Rocco?

R.S.: Tata mi-a povestit că a văzut, prin '66, filmul “Rocco şi fraţii săi”, de vreo 6 ori! I-a plăcut aşa că...

Rep: Apropo, ai fraţi?

R.S.: Am un frate şi o soră! Dar mai am şi alţi fraţi! Mulţi... Coechipierii de la CSMR! Suntem, acum mai mult ca niciodată, o adevărată familie.

Rep: Să punctăm puţin câteva momente din cariera ta. Ai jucat la mai multe echipe bănăţene. Ai revenit ca titular la CSM Reşiţa...

R.S.: Peste tot unde am jucat am fost mai mereu titular. Media de meciuri jucate a fost ori unde am evoluat, de 25-28 pe sezon.

Rep: La CSM, te-ai aflat, la un moment dat, într-un moment de cumpănă, atunci când tu şi Lupu, după un 0-6 cu Baia Mare, aţi fost suspendaţi, acuzaţi chiar, că nu v-aţi apărat corect şansele...

R.S.: Atunci s-au căutat ţapi ispăşitori! Am fost acuzat că înainte de meci aş fi fost împreună cu Lupu “undeva”. Că totul a fost o abstracţie o dovedeşte faptul că sunt din nou la CSMR, iar Lupu este regretat în Valea Domanului.

Rep: Ai fost, atunci, “retrogradat” la Vega Caransebeş cu care ai promovat în B...

R. S. Cu domnul Marius Popescu preşedinte! Acum sunt împreună cu el în faţa unei noi promovări! Faptul că am jucat la Vega mi-a prins bine, deoarece l-am avut antrenor pe Costică Rădulescu, care m-a apreciat şi m-a luat la Poli.

Rep: Vorbeşti chiar frumos de fosta echipă din Caransebeş...

R.S.: A fost o perioadă romantică. Nu erau prea mulţi bani, Dar era foarte mult entuziasm. Cum este acum la Reşiţa. Mergem mâine-poimâine la Satu Mare. Dacă ni se spune: *“Măi băieţi, nu avem decât 300.000 să vă oferim, jucaţi pe ei?”* Noi vom răspunde că jucăm! Dacă trebuie jucăm şi pe o brânzoaică!

Rep: Ai mai avut o promovare, cu Poli, în Divizia naţională...

R.S.: Aşa e. Apoi am fost cedat în schimbul lui Rotariu la CFR.

Rep: Unde ai fost coleg cu Angelo Foale, cu care joci acum la CSM! Cine, sau ce, te-a determinat să revii în Valea Domanului?

R.S.: Marius Popescu! A vrut să facem treabă şi ...ne-am pus pe treabă.

Rep: Cum te-ai readaptat la CSM?

R.S.: N-a fost nevoie de nici un fel de readaptare! La Reşiţa m-am simţit mereu în elementul meu. Doar sunt la mine acasă!

Rep: În cuplu cu Mircea Bătrânu joci un rol special în viziunea tactică a lui Viki Roşca...

R.S.: Practic am fost aceeaşi echipă şi înaintea venirii lui nea Viki. Nu vreau să-l supăr pe Mircea Chivu, dar parcă jucăm altceva, avem o idee tactică precisă. Jucăm ca echipele mari, sau, mă rog încercăm să jucăm ca ele. Nu cu posturi fixe, ci cu preluarea sarcinilor funcţie de fază. Când eu fundaş de marcaj şi Bătrânu libero, când invers. Şi aşa se întâmplă, în mare, în toate liniile. De exemplu, Ciocoi e când fundaş stânga, când e în locul lui Marinescu. Şi o face cu acelaşi randament! E meritul lui Victor Roşca că ştie ce să ne ceară şi să ne facă să executăm ceea ce ne cere.

Rep: Ai jucat cu CSMR-ul în sezonul '92-'93, în Divizia naţională...

R.S.: Am evoluat în 32 de meciuri.

Rep: CSMR-ul a retrogradat. De aceea te întreb, în caz că veţi promova, aveţi şanse să vă şi menţineţi?

R. S. Dacă se adoptă sistemul cu patru echipe retrogradate, va fi greu, dar dacă se păstrează actualul sistem sunt sigur că ne vom menţine.

Rep: “Ciupeşte” puţin şi aspectul financiar al problemei.

R.S.: Dacă promovăm sunt convins că pe stadion vor veni la meciuri 10-15000 de spectatori. Aşa a fost şi în sezonul '92-'93. Chiar şi în final când eram “pe căzute”, lumea a venit la stadion. A venit de dragul fotbalului, iar noi am fost mereu “fair-play” faţă de suporteri. Venirea spectatorilor nu va fi însă suficientă pentru supravieţuire. E nevoie şi de un sponsor, sau mai mulţi. Se tot vorbeşte că oameni cu bani vor veni dacă vom promova. Sper să fie aşa! E nevoie de foarte mulţi bani. Iată de exemplu “U” Cluj a avut nevoie pentru supravieţuire de un miliard şi tot s-au plâns. Cât o fi nevoie pentru o întreagă ediţie de campionat?

Rep: Vorbeai de spectatori. CSMR-ul are o galerie foarte ataşată de echipă...

R.S.: “Guardia Rosso-Nera” se apropie mult de “Commando Viola” a lui Poli. Oricum, este peste galeriile multor echipe din Divizia naţională! Pe băieţii de la “Guardia” îi simţim mereu alături de noi. La Cluj, după ce am pierdut cu CFR-ul, ne-au spus: *“Nu-i nimic băieţi, mai e drum lung până la promovare!”* Sper să nu-i dezamăgim!

Rep: Să revenim la actualul campionat. Cum îţi explici faptul că acasă mereu vă “chinuiţi”pentru obţinerea celor trei puncte, iar în deplasare sunteţi tot timpul lăudaţi ca o echipă cu alură de Divizia naţională?

R.S.: Noi încercăm să jucăm şi acasă şi în deplasare la fel. Facem presing pe tot terenul până când adversarul cedează. Din păcate la jocurile de acasă jucăm sub presiunea locului pe care-l ocupăm, probabil că suntem uşor crispaţi şi apare senzaţia de chinuială.

Rep: Pînă când mai eşti sub contract cu CSMR-ul?

R.S.: Când am revenit la Reşiţa i-am cerut lui nea Marius să semnez pe trei ani, aşa că sunt al CSMR-ului până în vara anului 1999. La Reşiţa vreau, de altfel, să mă stabilesc definitiv.

Rep: Când crezi că se stabileşte promovata... definitiv?

R.S.: În cele două deplasări ale noastre, de la Satu Mare şi Arad.

PETRU FUCHS

DUPĂ VIZITA IRLANDEI DE LA BUCUREŞTI

exclusivitate TONY CASCARINO

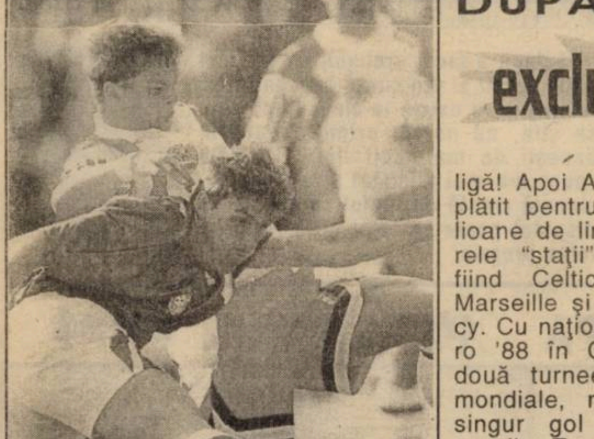

Lui Anthony CASCARINO, născut la 1 septembrie 1962 la Orpington, colegii “verzi” îi spun “Cas”. Ştirb şi deşirat, internaţionalul irlandez n-aduce cu un jucător de talie europeană. Şi totuşi, apelându-l telefonic în dimineaţa meciului România - Irlanda la camera 507 a hotelului Intercontinental, vârful de lance al “verzilor” a răspuns în nici două minute “prezent" în holul luxosului hotel, dezvăluindu-ne câte ceva despre cariera sa anglo-scoţiano-franceză, dar şi despre cele 67 de selecţii şi 14 goluri pentru reprezentativa Irlandei. A 68-a sa selecţie, în Ghencea, n-avea să fie una fericită, dar palmaresul său e tare, nu-i aşa? Pornit în fotbalul profesionist în ianuarie 1982, cu Gillingham, o grupare modestă, Cascarino s-a făcut cunoscut abia în perioada iunie '87 - martie '90, petrecută la Millwall Londra, pentru care a înscris 42 de goluri în 105 meciuri, un sezon evoluând chiar în prima ligă! Apoi Aston Villa a plătit pentru el 1,5 milioane de lire, următoarele “staţii” ale lui Cas fiind Celtic, Chelsea, Marseille şi acum Nancy. Cu naţionala, un Euro '88 în Germania şi două turnee finale de mondiale, marcând un singur gol cu aceste ocazii... Tocmai în poarta lui Lung.

REP: **Crezi că vei egala recordurile de 83 de selecţii al lui Paul McCarthy, respectiv 20 de goluri marcate al lui Frank Stapleton, sau consideri că eşti doar la un pas de retragere?**

T.C.: Aceste recorduri vor fi extrem de dificil de atins, dar m-aş putea apropia de locul 2 în ambele ierarhii. Nu voi porni ca titular nici diseară, nici în meciul următor, acasă, cu Liechtenstein.

REP: **Mondialele de la anul vor constitui prilejul pentru retragerea ta de la naţională?**

T.C.: Sigur mă voi retrage la anul. Mi-aş dori să joc şi la al 3-lea campionat mondial consecutiv, neavând apoi nici un motiv s-o mai lungesc până la EURO 2000. Eu jucând în Franţa şi mondialele disputându-se tocmai acolo, aceasta ar fi scena ideală pentru retragere, dar sper ca la anul să mai fiu încă în naţională. Am venit la Bucureşti doar pentru că sunt destui absenţi dintre primii 20.

REP: **Mulţi jucători tind la finele carierei să rămână în fotbal, ca antrenori...**

T.C.: Da, dar mai am un an de contract cu Nancy, iar dacă sezonul viitor va fi unul bun pentru mine, atunci aş mai plusa cu încă un an, abia în 1999 căutând alte opţiuni.

REP: **Cum de-ai avut o carieră atât de lungă, ca atacant?**

T.C.: Mi-am început târziu cariera profesionistă, la 19 ani, şi în plus am fost indisponibil timp de 2 ani. Totuşi, n-am avut accidentări grave, iar în ultimii ani am avut mare grijă de sănătatea mea. Dacă toată cariera aş fi fost disciplinat ca acum şi n-aş fi fost dezordonat pe la 23-28 de ani, aş fi avut şi mai mult succes. Mutarea în Franţa mi-a schimbat modul de viaţă, eu nemaifiind acum un jucător de tip britanic. În loc să tot merg prin baruri, acum aleg restaurantele...

REP: **Există vreun club englez preferat de irlandezi la semnarea unui contract?**

T.C.: Ar fi Millwall, unde a antrenat şi Mick McCarthy înainte de a prelua Irlanda, de acolo lansându-se şi tinerii internaţionali Kennedy şi Savage. Dar am jucat şi la Celtic, care e un mare club catolic, irlandez. În general, experienţa engleză m-a ajutat, orice irlandez care tinde spre naţională trebuind să plece de la modesta ligă semiprofesionistă irlandeză în favoarea celei din Anglia.

REP: **Care a fost cheia succesului Irlandei sub Jackie Charlton?**

T.C.: Având nişte jucători foarte buni, Jackie a aplicat un sistem cu care nu prea eram de acord, un fotbal foarte direct, dar pe care ni l-a impus tocmai pentru că ştia că dispune de nişte jucători mulaţi pe stilul de mingi înalte şi lungi. Cum spiritul de echipă a fost grozav, eram foarte greu de bătut, pentru că luptam total unul pentru celălalt. Am învins în Germania, în Olanda, am bătut Spania, Portugalia, Italia. Nu cred că ei ştiau cum trebuie să ne abordeze.

REP: **Consideri că McCarthy va cosmetiza imaginea naţionalei Irlandei?**

T.C.: McCarthy are o misiune dificilă, el trebuind să fie destul de norocos pentru a avea de unde să aleagă jucători valoroşi. Dacă nu-i ai, nici n-ai de unde selecţiona. Procesul de selecţie din noua generaţie va fi lung şi va implica sacrificii. McCarthy doreşte ca jucătorii să se exprime mai liber în joc, ceea ce nouă ne place, dar Irlanda trebuie să renunţe total la stilul ei caracteristic. O combinaţie de mingi lungi şi pase scurte pe jos ar fi ideală, fiind o ţintă abordabilă pentru noul selecţioner.

REP: **Cine crezi că va fi noul Cascarino în atacul Irlandei?**

T.C.: De la Nall Quinn, care are 30 de ani, n-a mai apărut nici un atacant periculos. Pentru câţiva ani, ne va lipsi genul de atacant puternic, şi cum nu se întrevede nimic nici la actualele under-21 şi U-18, antrenorul va trebui să renunţe la stilul de joc cu mingi lungi, la cap, pentru atacantul înalt.

REP: **Care ar fi punctele mari ale carierei tale?**

T.C.: Toţi cei 12 ani la naţională au fost grozavi, Irlanda oferindu-mi mult şi eu dând totul pentru ea. Totuşi, meciul de la Genova, contra României, a fost fantastic, şi eu marcând din penalty. Şi titlul cucerit în Hexagon, cu Marseille, a fost grozav.

REP:**Şi cum a fost pe Coasta de Azur?**

T.C.: În cei 2 ani la O.M. am jucat cel mai competitiv fotbal din carieră, eu fiind norocos pentru că Marseille şi-a vândut starurile şi a cumpărat jucători ca mine, care nu aveau nimic de pierdut. Am jucat la cluburi mari şi-n Anglia, dar în Franţa este mai bine, şi chiar evitarea retrogradării cu Nancy ar echivala cu performanţa de la O.M.

REP: **Ce ne-ai spune despre Ladislau Bölöni?**

T.C.: E un om bun şi un antrenor muncitor, profesionist, care vorbeşte o engleză bună. Câteodată, nu mă antrenează cot la cot cu echipa, ştiindu-mă mai bătrân.

REP: **Crezi într-o reunire ca la rugby a selecţionatei Irlandei, fără “Republica” şi “Nord”?**

T.C.: Sunt prea multe lucruri împotriva acestei reuniri, aşa încât nu cred că va ieşi nimic.

REP: **Ca orice irlandez, ai un hobby...**

T.C.: Joc golf, merg cu soţia la restaurant. Oricum, m-am aşezat, deşi obişnuiam să fac numai nebunii.

REP: **În fine, ce deteşti pe lumea asta?**

T.C.: Urăsc arbitrajele proaste, cu multe întreruperi, care deseori mă fac să-nnebunesc în faţa televizorului. În general, încerc să fiu politicos şi bun cu cei din jur, pentru a fi tratat şi eu la fel.

> “Mi-aş dori să joc şi pentru a 3-a oară la mondiale”

A consemnat

MIHAI COMŞULEA

FAN SHOP

"Commando" şi la Alba Iulia!

COMMANDO VIOLA ULTRA CURVA SUD convoacă toţi suporterii alb-violeţi marţi, la ora 17.00, în cadrul şedinţei săptămânale ce va avea loc la stadion (tribuna oficială). Cu această ocazie se vor face ultimele înscrieri pentru deplasarea de la Alba Iulia, la meciul de Cupă cu FC Braşov.

Şedinţa de joi va avea loc la stadion, la ora 18.00. În caz de timp nefavorabil suporterii se vor întruni în clădirea Facultăţii de Electrotehnică (corpul vechi) în sala EA 1.

C.V.U.C.S.

CAMERA ASCUNSĂ A LUI FOTOFUCHS

Dau eu berea şi grătaru, dacă tot v-au tăiat de pe statu' de plată
Problema e că nu ştim de unde o să ne tragă Şeţu cotizaţia de sindicat?

Octavian Popescu, Tică Andreaş şi Vali Caraivan, actuali şi foşti antrenori la UMT

URECHEA CIULITĂ

AUREL HIMCINSCHI, după meciul CFR Timişoara - Unirea Alba Iulia: **"Am fugit de dracu şi am dat de tată-su!"**

PETRE LUCIAN, la antrenamentul Electricii, către coechipierul său, Bulimar: **"Dacă-mi dai şi mie o pasă, îţi cumpăr o ciocolată"**

NICU SELEJAN (preşedintele AJF ARAD), apropo de schimbările de la Comisia judeţeană de arbitri, publicate în numărul trecut al săptămânalului nostru: **"Nu vă luaţi după ziare. Schimbările de la Comisia de arbitri nu s-au făcut din cauza celor declarate de cei doi cavaleri ai fluierului, Victor Ciurescu şi Ioan Gudiu, ci din alte raţiuni".**

GHEORGHE POPA, după jocul CSM Reşiţa - Unirea Dej: **"Dacă Poli va retrograda, ar trebui ca în Timişoara toţi să ţină cu CSM Reşiţa, deoarece va fi singura echipă din vestul ţării în Divizia naţională"**

OCTAVIAN FOALE, la şedinţa tehnică a Electricii de vineri dimineaţă: **"Băieţi, eu nu vreau să mă iubiţi pe mine! Nici unul! Voi trebuie să vă iubiţi familia! Aici suntem la fotbal!"**

ION MOLDOVAN (antrenor FC Argeş), la emisiunea "Repriza a treia": **"Dacă ar fi să aranjăm un meci, atunci am fi făcut-o cu Dinamo şi nici într-un caz cu Steaua!"**

CUPA PRESEI

SPORTUL MAI FACE ŞI VICTIME!

Săptămâna trecută s-au disputat meciurile etapei a 5-a în grupa A şi cele ale rundei a 4-a în grupa B. Redactorul nostru de specialitate, Ion Cupene, a fost prezent la faţa locului şi a cules pentru dvs. câteva impresii.

● După ce au umilit echipa celor de la **Radio Europa Nova** cu 20-0, cei de la **Index** şi-au etalat rezervele în partida cu Agenda. Aşteptăm cu înfrigurare şi debutul... directoarei! Baza sportivă de la Cesena s-ar dovedi neîncăpătoare! Cu o singură Floare (Dorin "Foaia girocanilor" Aga), Agenda a pierdut cu 5-2.

● Când a ieşit la încălzire trupa lui Ovidiu Forai am fost convinşi că la Timişoara a poposit pentru câteva zile circul din Praga! Asta datorită echipamentului haios al lui Mircea "Pericol" Laszlo. Pantaloni lungi cu mii de picăţele! Apoi ne-am dat seama că-i vorba de un meci de fotbal când l-am văzut pe Levente "Kiko" Balint tuns ca Rui Costa! **"Timişoara"** cea simpatică a pierdut cu 4-2 meciul cu **Realitatea** şi antrenorul-jucător Corneliu "Al Bano" Ilin a fumat 27 de ţigări în cele 50 de minute!

● **TVT '89 - Radio Timişoara 4-2**. Văzând că nu mai pot nimic, cei de la "Microfonu" au făcut o contestaţie, câştigând la masa verde.

● Tot cu cântec s-a încheiat şi partida **Analog - Radio Vest** (scor 3-2), căpitanul învinşilor, Viorel Screciu, declarând după joc: **"Am crezut că jucăm cu televiziunea Analog şi nu cu întinzătorii de cablu!"**. Consecinţa: 3-0 pentru Oana Vădean & Co.

● TV Timişoara a jucat ceva mai bine (5-1 cu Europa Nova)! Motivul? A lipsit **Adi Cireap I**, suspendat! Eveniment în tabăra celor de la TEN: Viorel "Perfect" Ivan s-a prezentat la ora meciului cu o doză foarte mică de alcool în corp!

● În fine, **FC Golumbu** a dispus la pas de **Renaşterea** (7-2), golul patru încasat de Octavian "James" Roşa fiind reluat de "n" ori pe canalul Eurosport. Cel mai fericit om de la R.B. a fost celălalt Tavi, "Michael Jackson" Stăncioiu. Pentru că n-a jucat!

● "Fotbal vest" are deja un campion! Ovidiu Olariu a câştigat "Cupa Presei" la tenis. Învinsul, Horia David, şi-a rupt racheta, dorind să se călugărească! Sportul mai face şi victime!

Clasament **grupa A**: 1. Realitatea 10p; 2. Index 9p; 3. TVT'89 7 p;4. Agenda 6p; 5. Radio Timişoara 6p; 6. Timişoara 4p; 7. R.E.N. 0p. Clasament **grupa B**: 1. TV Timişoara 10p; 2. Fotbal vest 7p; 3. Radio vest 6p; 4. Renaşterea 4p; 5. Analog 3p; 6. T.E.N. 3p.

ION CUPENE

POLITICA INTERESULUI

Aglomeraţia de politicieni iscată în ultimul timp în jurul fotbalului, are menirea de-a atrage atenţia şi altfel decât la modul suportericesc. Într-un domeniu în care datul cu părerea a devenit din ce în ce mai mult un scop în sine, opinia exprimată de cutare ministru, senator sau deputat depăşeşte cadrul mai mult sau mai puţin anecdotic al peluzei, îndemnând la nuanţe oficiale. Asta şi pentru că omul din tribună aşteaptă cu înfrigurare punerea piciorului în prag de către puternicii zilei, întru atenuarea, măcar, a bolii de care suferă cam de mult timp fotbalul nostru.

Nu este însă greu de observat că mecanismul ce se doreşte a pedepsi aroganţa structurii de vârf a fotbalului ameninţă cu griparea. Şi asta, pentru că, deliberat sau nu, structurile politice de care aminteam anterior sunt deja împărţite în două tabere. Atitudinea puterii este cât se poate de glacială, în timp ce reprezentanţii opoziţiei merg trup şi suflet cu federalii. Deci, două curente bine nuanţate, la urma urmelor, de înţeles. Actuala opoziţie nu este altceva decât fosta putere, în umbră şi sub oblăduirea căreia au prosperat şi s-au organizat, nu uitaţi ghilimelele, şefii fotbalului puşi astăzi sub lupa îndoielii generale. Sigur că loialitatea cu care aceste personaje merg mai departe rămâne demnă de-o cauză mai bună. Însă, modul în care respectivii politicieni pretind că servesc interesele federalilor n-are mai nimic substanţial în el. Ba dimpotrivă, accentele par de-a dreptul hilare. Unei cauze susţinute cu argumente solide, i se preferă motivaţii găunoase, împănate cu patriotism sau naţionalism. Ca şi cum patriotismul s-ar vinde la unitate de măsură la colţ de stradă, fiind la îndemână oricui ar putea să-şi achiziţioneze chiar şi un avion, dacă acest lucru ar fi posibil! Cred că v-aţi amintit de respectivul personaj, n-are rost să mai lungim fraza.

CÂINII LATRĂ, CARAVANA TRECE...

de Miki Junea

Prezenţa politicienilor în conflictul creat de nimic altceva decât de faptele unor conducători care s-au crezut şi, din păcate, se cred în continuare invulnerabili nu este decât un joc. Dacă vreţi, un joc împănat de cacealmale, în care importantă rămâne frăţia cu necuratul, pentru trecerea punţii. Pentru că, o cădere a actualelor vârfuri ale Federaţiei ar aduce şi altele, ca în atât de cunoscutul principiu al dominoului. Din acest punct de vedere, iluziile sunt excluse, hora va fi prea mare şi mulţi vor intra în joc. Fie că vor, fie că nu. Simptomatice şi hazlii rămân însă sforţările aproape supraomeneşti ale opozabililor întru scoaterea basma curată a acuzaţiilor. Ca şi cum sistemul de interese i-ar obliga printr-o lege nescrisă pe unii să ia apărarea altora.

Şi-ntre toţi şi toate, vaşnica şi uzata placă a patriotismului. Care a-nceput să hârâie şi să trosnească din toate încheieturile. Zice-se că scopul nostru este comun: apărarea culorilor ţării. Aici nu se mai discută, înregimentarea în echipa naţională, scutul de ieri, de azi şi din-totdeauna al federalilor, rămâne un scop nobil. Iată însă că tifla cu care teribilii noştri internaţionali au început să dea când aud de convocări, ne arată că lucrurile nu se petrec tocmai astfel. A fost mai demult Gică Popescu. A mai încercat câte ceva Vlădoiu. Acum, a ieşit la rampă Ionuţ Lupescu, adică se cam înmulţesc cazurile de dezertori. Ceea ce ne face să ne-ntrebăm ce pierd "băieţii" dacă se prezintă la lot. Iar dacă ei pierd ceva, asta înseamnă că aria de interese este mai vastă decât onoarea culorilor patriei. Poate fi ceva mai presus decât asta, ar întreba naivii? Poate, ar răspunde "pragmaticii" din fruntea federaţiei noastre. Şi dacă este aşa, atunci concluzia este una singură: fotbaliştii noştri procedează doar cum au fost învăţaţi. La club, la lot, n-are importanţă, au fost crescuţi şi dezvoltaţi într-un singur cult şi scop. Şi asta n-a făcut-o nimeni altcineva decât sistemul actual de organizare şi conducere al fotbalului românesc. Restul e poezie şi dare de seamă din partea Federaţiei. Cu cât mai repede, cu atât mai bine. Cu, dar mai ales fără politicieni de opoziţie.

Cât despre aşa zisul memoriu întocmit de tricolori, cu adresa la "tracasarea" Federaţiei prin imixtiuni ale politicului, el nu provoacă decât zâmbete minţilor lucide. După un joc mai mult decât penibil, în compania singurei echipe mai acătării dintr-o grupă aşezată de Dumnezeu pentru Franţa, ulterioara acţiune construită în acelaşi ton cu jocul, în totală necunoştinţă de cauză asupra a ceea ce s-a petrecut pe-aici din nouăzeci încoace, nu reprezintă altceva decât o glumă proastă.

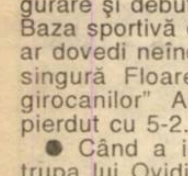

Nu-i vestiaru' seif de bancă

DE CE CÂŞTIGĂ POLI ÎN ULTIMA VREME CU 3 GOLURI DIFERENŢĂ

Sâmbătă, la vestiarele Politehnicii era multă lume bucuroasă. Printre nenumăratele figuri cunoscute agenţii noştri l-au depistat pe antrenorul Motorului Arad, **Ionuţ Popa**. Acesta venise la meci împreună cu soţia şi fetele lui **George Radu**. Făcând săpături oamenii noştri au aflat un fapt inedit. Este al 3-lea joc la care Ionuţ s-a deplasat cu maşina împreună cu familia lui George, toate partidele încheindu-se cu victoria alb-violeţilor la 3 goluri diferenţă: cu Dinamo, Oţelul şi acum cu "U" Cluj! Dacă tot nu prea are baftă pe unde antrenează "italianul", măcar să aducă în continuare noroc lui Poli!

HIMCINSCHI NU SE MAI ÎNTOARCE LA TIMIŞOARA

Este cunoscut litigiul între cluburile CFR Timişoara şi Unirea Alba Iulia, datorită faptului că ardelenii n-au achitat încă suma de bani pentru transferul lui **Aurel Himcinschi** şi **Lucian Chira**. Interpelat de un agent de-al nostru vicele Unirii, **Marian Georgescu** a declarat că speră ca CSJ să acorde un nou termen pentru achitarea banilor. Dacă nici până atunci nu se vor găsi lovelele necesare cei doi vor reveni în curtea feroviarilor. Toate bune şi frumoase, mai puţin în cazul lui Himcinschi. Acesta a mărturisit agenturii că sub nici o formă nu mai poate reveni la Timişoara, deoarece şi-a vândut casa pe care o avea în Ghiroda şi a primit post la Alba Iulia

A DISPĂRUT O STAŢIE DE AMPLIFICARE!

Spectatorii prezenţi la jocul Poli - "U" Cluj au fost văduviţi de obişnuita prezentare a formaţiilor şi a altor date referitoare la meci de la staţia de amplificare a stadionului. Linişte de mormânt! La sfârşitul partidei am aflat şi motivele. S-a furat staţia! Cu toate eforturile depuse, o altă staţie a fost adusă la arenă doar prin minutul 75 al întâlnirii! Şi astfel colegul **Leontin De Maio,** de la Radio Timişoara, cel care trebuia să ofere toate detaliile necesare în legătură cu această confruntare, n-a mai putut interveni. Era şi culmea să înceapă cu prezentarea formaţiilor cu 10 minute înainte de final.

SORIN VLAICU VA RĂMÂNE LA POLI PÂNĂ-N VARĂ

În partida cu "U" Cluj a revenit în sfârşit după accidentarea din jocul cu Jiul Petroşani şi **Sorin Vlaicu.** Cele 69 de minute pe care le-a disputat împotriva ardelenilor puteau fi şi ultimele în tricoul alb-violet. Asta datorită faptului că un om de afaceri din Ungaria a venit cu o propunere de a-l transfera în NB1. Acest magnat se află în legătură cu mai multe cluburi din ţara vecină, printre care se numără Bekescsaba, Zalaegerszeg şi o formaţie din Budapesta. Tranzacţia urma să fie perfectată la începutul acestei săptămâni, fiind ultimele zile când se puteau face rocade în campionatul maghiar, deoarece mai sunt 6 etape până la final şi după această perioadă nu se mai admit schimburi de jucători. Conducerea alb-violeţilor şi Consiliul de Administraţie n-a fost însă de acord cu plecarea lui Sorin la ora actuală, preferând astfel să piardă nişte bani, deoarece contractul lui Vlaicu cu Poli expiră la finele actualului sezon şi mijlocaşul timişorean va fi transferat din vară pe grilă. Trebuie ştiut faptul că în Ungaria un jucător de 32 de ani nu este prea căutat, Vlaicu fiind o excepţie, el evoluând cu mult succes în trecut la Bekescsaba, având astfel o carte de vizită impresionantă.

CSMR A ÎNTORS SPATELE BOCŞENILOR

Vinerea trecută preşedintele CSMR-ului, **Marius Popescu**, obţinuse o mică sumă de bani pentru a achita o parte din datoriile pe care clubul din Valea Domanului le are faţă de jucătorii săi. Simţind mirosul bancnotelor a apărut ca din pământ preşedintele secţiei de fotbal a Metalului Bocşa, **Alexandru Laszlo**. Cu gândul că va recupera suma de 12 milioane de lei, pe care reşiţenii o datorează pentru transferul lui **Vali Ciucur**. Până la urmă nu s-a ales decât cu un milion, bani cu care a fost trimisă la Turnu Severin formaţia de juniori a bocşenilor. Şi cum prin visteria Metalului bate vântul, prima garnitură n-a putut face deplasarea la Videle. Şi când te gândeşti că din formaţia CSMR-ului aproape jumătate din jucători au purtat cândva echipamentul alb-albastru! Chiar şi Victor Roşca a stat cu ani în urmă pe banca suspinelor celor de la Metalul...

AGENTURA

Centrul Auto IATSA 2
Timişoara, Calea Şagului 201
tel 950
Dealer DAEWOO Automobile
Cielo, Espero, Tico, Damas, Avia

- 25% avans
- 8-10% dobândă pe an
- 12-60 rate lunare

Cel mai eficient sistem de rate pentru
CIELO, TICO, DAMAS, ESPERO

Show-room şi magazin piese de schimb Dacia şi Oltcit în Calea Aradului, vis-a-vis de Poligrafie

NOU! REDUCERI de preţ ÎNTRE 600-1.300$ pentru autotusimele vândute cu plată integrală
valabil DOAR până la 31 mai 1997

oferta speciala TICO şi camionul AVIA
la preţuri fără taxa de drumuri, până la epuizarea stocului.

Superioritate evidentă

FC ARAD TELECOM - U.M.T. 0-2 (0-1)

Stadion Telecom, teren moale, timp frumos, spectatori 500.
Arbitri: N. Neagoe - I. Băraga, A. Mircea (Craiova).
Observator: Octavian Ştreng (Oradea).
Cartonaşe galbene: Juncu, Ujvari, Lucaci — Ploscaru.
FC ARAD-TELECOM: Sim - Juncu - Lucaci, Ianoşev, UJVARI (cpt.) - Berar, Varga, Florescu (66, Tambor), Barna - Sârbuţ (46, Toma), Pantea (46, Ştefeligă).
Antrenor: Marius Drăguceanu. Pe bancă: Sabău, Fericeanu.
UMT: Popovici - RĂCELESCU - Luca, UTFINEANŢ, MICLEA (cpt.) - Radu (59, Simedru), Briciu, CONTESCU, Paleacu, (79, Dima) - Ploscaru, Miculescu (79, S. Mihai).
Antrenor: Octavian Popescu. Pe bancă: Popa, Stoica.
Au marcat: MICULESCU (min. 14), din lovitură de la 11 m, acordată cu multă largheţe de arbitrul Neagoe la o cădere în careu a lui Ploscaru care era talonat de Lucaci; SORIN MIHAI (min. 82), care a şutat pe lângă Sim, o minge pasată cu precizie de Simedru.
Jucătorul meciului: MICLEA.

● Arădenii şi-au jucat printre ultimele şanse de a supravieţui în divizia B. Nu au făcut-o cu dăruire, echipa lăsând impresia unei apatii cvasigenerale. Abia în min. 20 Ujvari a trimis primul şut la poartă! ● Jocul a fost lipsit de nerv şi doar greşelile de arbitraj au mai trezit lumea din amorţeală. Arbitrul Neagoe a acordat cu prea mare uşurinţă lovitura de pedeapsă, care poate a cântărit mult în evoluţia gazdelor. Acelaşi arbitru nu a luat nici o hotărâre, când Lucaci l-a lovit cu pumnul pe Briciu, chiar dacă s-a consultat cu tuşierul Mirea, care a adoptat tactica struţului. ● După pauză, meciul a fost controlat cu autoritate de oaspeţi, care au ratat patru situaţii mari de gol, dintre care cele ale lui Miculescu şi Contescu au fost monumentale. ● O ultimă şansă de partea gazdelor s-a consumat în min. 87 când Ujvari a executat un corner şi Lucaci a reluat cu capul, dar Popovici a fost la post. ● Arădenii se pot consola cu faptul că aproape o repriză a jucat cu trei juniori în teren: Toma, Varga şi Tambor. Aceasta poate însemna ceva pentru viitorul lui FC Arad Telecom.

OCTAVIAN POPESCU: **"Ne-am atins scopul. Am venit să câştigăm şi am reuşit. Sunt mulţumit de cum a decurs jocul. Jucătorii au respectat ceea ce le-am cerut, adică un marcaj strict, cu contraatacuri rapide. Despre echipa adversă pot să spun că situaţia din clasament i-a adus într-o stare de crispare şi de tensiune. Le doresc baftă, mă bucur pentru noi, dar îmi pare rău pentru ei."**

MARIUS DRĂGUCEANU: **"Am fost încrezător că jucătorii vor trece peste acest hop. UMT are o echipă bună, cu ştiinţa jocului în ambele faze. Am fost nedreptăţiţi la acel penalty, la început de meci, care ne-a pus într-o altă postură decât cea de la începutul jocului. Nu sunt sigur că puteam câştiga partida, dar cert este că ni s-a tăiat elanul şi nu am putut da o replică pe măsura liderei."**

OVIDIU PĂCURARIU

Victorie după 6 etape!

ELECTRICA - MOTORUL ARAD 1-0 (0-0)

Stadion Electrica, teren bun, timp frumos, spectatori 500.
Arbitri: L. moisescu (Severin) - Gh. Doinea (Severin), I. Lăcătuş (Corcova).
Observator: Gh. Dumitrescu (Bucureşti).
Cartonaşe galbene: Kovacs, Samargi - Bulzan
ELECTRICA: Stoianov - TĂTARU - Gomoi, KOVACS, Samargi (64, Iacobici) - M. Puiu, Volosciuc cpt. (46, L. Petre), Stan, Bota - Iliuţă (73, Nedelea), RITTER.
Antrenor: Octavian Foale. Pe bancă: Murar, Butar
MOTORUL: Ţapoş - Zaha - Hada, Iftimie, PORUMBOIU, Bărbosu (78, Botaş) - Aslău (88, Radu), Bulzan, Burescu, MATEIAŞ (68, BOTIŞ) - TODERAŞ (cpt).
Antrenor: Ionuţ Popa. Pe bancă: Rusu.
A marcat: RITTER (min. 51), din penalty, acordat pentru henţul comis de Zaha la şutul aceluiaşi Ritter.
Jucătorul meciului: RITTER

● Veniţi la Timişoara cu -12 la adevăr, arădenii îşi doreau foarte mult o victorie care să-i menţină în lupta pentru evitarea retrogradării. Nici Electrica, cu un nou antrenor, O. Foale, nu-şi putea permite un insucces pe teren propriu pentru a nu-şi înrăutăţi şi mai mult situaţia. ● Cu doar 4 fundaşi (Bulimar fiind în tribună), Electrica a dominat aproape tot timpul creându-şi multe faze de poartă, dar ocazii clare n-au prea fost. ● Oaspeţii s-au apărat exact şi au contraatacat periculos ratând prin Toderaş cea mai mare ocazie a partidei.

OCTAVIAN FOALE: **"Am obţinut o victorie muncită în urma unui joc modest, axat pe luptă, în faţa unui adversar care ştia bine jocul. Pot să remarc cei trei fundaşi: Kovacs, Tătaru şi Gomoi, la care îl adaug pe Ritter cu un travaliu foarte mare. Păcat că a fost prea izolat.**

IONUŢ POPA: **Am pierdut un meci în care am jucat destul de bine, ne-am creat ocazii de gol clare, dar a venit acel 11 metri care ne-a tăiat toate speranţele în acest joc"**

CIPRIAN TRANCĂ

Inspiraţia lui Arnăut aduce 3 puncte

MINERUL ANINA - UNIREA PITEŞTI 1-0 (0-0)

Stadion Minerul, teren bun, timp frumos, spectatori 200
Arbitri: M. Bărcan (Oradea), I. Balaj (Ştei), V. Birta (Oradea)
Observator: I. Cristea (Bucureşti)
Cartonaşe galbene: Micloş, Stănescu — Constantin
MINERUL: MICLOŞ - Vrânceanu, Lazăr, Ghideu, ARNĂUT - Colţa (63, Canea), Ciurea, Iorga, Stănescu (86, Mingea) - Bülle, Vior (85, Gomboş).
Antrenor: M. Jivan. Pe bancă: Steiner, Sabău.
UNIREA: Constantin - Dumitru, Procopie, Drăgoi, Petrescu - Trepăduş (60, Dumitrescu), Enache (75,Toader), Goanţă, Ilie - Ghiornea, Stuparu.
Antrenor: M. Zamfir. Pe bancă; Stoicu, Dimoiu, Pârvoiu.
A marcat: ARNĂUT (min. 50), dintr-o lovitură liberă directă de la 25 metri, lateral dreapta, mingea ştergând bara laterală stânga înainte de a intra în poartă.
Jucătorul meciului: ARNĂUT.

● Meci viu disputat, cu faze la ambele porţi. ● Oaspeţii formează o echipă bine aşezată în teren, care a dat emoţii prin jocul ei deschis. ● Gazdele au ratat mult în prima repriză, prin Ciurea (min. 14), Vior (25), Stănescu (26), piteştenii răspunzând prin fazele încheiate de Enache (min. 24) şi Goanţă (min. 42), la ambele Micloş intervenind salvator. ● După gol, tot minerii s-au aflat în poziţii favorabile de a înscrie, însă au ratat din poziţii ideale Ciurea, Bülle şi Ghideu. ● Pe contraatac, în minutele 71 şi 85, Stuparu i-a dat ocazia lui Micloş să se remarce din nou.

MIHAI JIVAN (antrenor Minerul): **"Deşi am bătut la limită, din nou avem probleme cu finalizarea. Adversarul a fost incomod, ne-a creat destule probleme. Şi victoria cu 1-0 e tot victorie!"**

MIHAI ZAMFIR (antrenor Unirea): **"Am venit să jucăm fotbal, nu am fost departe de a lua un punct, dar, din păcate, nu ne-a lăsat arbitrul".**

MIHAI CHIPER

☺ miniCRONICI SUBIECTIVE ☹

STICLA TURDA - CPL ARAD 3-0

JANOS CSORDAS (antrenor secund CPL): "După o primă repriză echilibrată, partea a doua a aparţinut gazdelor. Noi am jucat fără trei titulari, Vizitiu, Toduţă şi Grepan, având în teren 4 juniori.. Chiar dacă a primit 3 goluri, portarul Mârnea a apărat foarte bine.

Antrenorul Marius Demian a trimis în teren următoarea formulă: **Mârnea - Neacşu - Hidiş, M. Petcuţ (Oprean), Panin - Balint, Janos, Oprescu, Molnar - Olaru, Brandais.** **O.P.**

ARMĂTURA ZALĂU - ASTRAL DETA 2-1

VIOREL VIŞAN (antrenor Astral): "În minutul 4 a fost 1-0 pentru gazde, care au înscris un gol foarte frumos printr-un şut în vinclu de la distanţă. Am egalat tot printr-un şut senzaţional al lui **Crişanov** care, după părerea mea, a fost jucătorul meciului. A urmat o perioadă de dominare a echipei noastre, dar, contrar cursului jocului am primit al doilea gol la o bâlbâială a lui Mita. Am început cu Petrov libero, n-a prea mers, aşa că l-am trecut în acest post pe Cristea. În finalul primei reprize **Dorin Chimiuc** a apărut un penalty. Partea a doua a fost un joc vioi, cu faze la ambele porţi. În minutul 90, am ratat egalarea, Deak şutând din lovitură liberă de la 16 m în capul unui jucător din zid.

Am folosit echipa: **Chimiuc - Cristea - Petrov, Ghiţoaica, Deak - Crişanov, Mita (46, Marinescu), Şter (78, Tuică), Cuvejdean (65, Hecico) - Vascko, Bochiş.**

D. P.

DE LA DUNĂRE LA TISA, TĂT ROMÂNU PLÂNSU-MI-S-A

CIUDĂŢENII UMETISTE

■ Din nou spectatorii de pe "Electrica" au văzut un meci decalat: partida a început cu 5 minute mai devreme decât ora oficială, iar pauza a fost şi ea scurtată destul de drastic. Şi asta pentru ca din nou Măriile Lor arbitrii (acum venind tocmai de la Severin) să prindă trenul spre casă. Încă o dată se dovedeşte că în fotbalul românesc arbitrii sunt mai importanţi decât jucătorii sau spectatorii. E normal? Nu e! Şi atunci?

■ În ciuda evoluţiei foarte bune a echipei de la Pădurea Verde care, în urma victoriei de la Arad, a mai făcut un pas mare spre Divizia A, la UMT nu pare chiar totul în ordine. Spunem asta pentru că în cursul săptămânii trecute, antrenorul secund Tică Andreaş şi antrenorul portarilor, Vali Caraivan, au fost eliberaţi din funcţii. Andreaş a rămas la echipă cu statut de jucător. De remarcat faptul că Vali Caraivan continuă să-l ajute benevol pe Octavian Popescu. Nu ştim cine a dat dispoziţia eliberării celor doi, însă ea este cu totul şi cu totul paralelă cu fotbalul. Aşa cum desigur sunt şi cei care au dictat acest lucru. Şi care, între noi fie vorba, nu prea văd cu ochi buni iminenta promovare a formaţiei echipată în alb şi negru...

■ Înaintea meciului FC Arad - UMT organizatorii au udat terenul în mod excesiv. Până la urmă, acesta s-a dovedit a fi un handicap serios pentru "telefonişti" ajunşi la baza clasamentului.

■ Liberoul formaţiei Astral Deta, Cristi Solomon nu s-a prezentat la echipă pentru deplasarea pe care aceasta a efectuat-o la Zalău. De altfel, Solomon a fost plecat toată săptămâna la Târnăveni, oraşul său natal. Cu toate acestea, el a contactat telefonic conducerea Astralului, asigurând-o că va fi prezent pentru îmbarcarea către Zalău. N-a fost...

■ Fostul antrenor al Electricii, Titi Varga, a fost prezent duminică la meciul celor de la Gara Mică. Prezenţa sa s-a datorat atât dorinţei de a viziona partida, cât şi faptului că a dorit să primească din partea clubului un exemplar al contractului său de jucător, care va fi valabil din vara acestui an, ceea ce s-a şi întâmplat.

■ Ioan Pătraşcu şi Ioan Kocsis Josan, componenţi ai staff-ului celor de la Motorul Arad, au urmărit cu atenţie jocul Telecom UMT. Se apropie vremea marilor bătălii, mai precis Telecom - Motorul, peste două etape. Nu mai trebuie să pomenim importanţa acestui meci, atâta timp cât cele două formaţii implicate direct se află acum pe locuri retrogradante.

■ în timpul săptămânii se ştia că Bota (Electrica) nu va fi disponibil pentru partida cu Motorul, el având, după socoteala conducătorilor echipei sale, 7 cartonaşe galbene.Numai că, la o verificare mai atentă, vicele Gigi Leu a aflat de la Bucureşti că galbenele pe care le-a încasat Bota în meciurile disputate la echipa de tineret a lui Poli "nu se iau în considerare". Aşa că Bota a avut drept de joc.

B-AGENTS

CEL. REZ. B3

Mătăsari - Certej 5-0; Lonea - Berbeşti 0-2; Videle - Bocşa 3-0 (neprezentare); AS Drobeta - FC Alexandria 1-2; Ţicleni - FC Drobeta 1-0; CS Olt - Lupeni 3-1; FC Vâlcea - AS Paroşeni 0-0; Uricani - Stoina 3-1; Rovinari - Vega Deva 5-1.

CEL. REZ. B4

FC Bihor - Baia Borşa 6-1; Industria Sârmei - Vestpetrom Pecica 3-1; Şoimii Sibiu - Viitorul Oradea 1-2; Cugir - Mec. Mârşa 0-2; Şimleu - Phoenix 1-0. Ştei a stat.

CLASAMENT B3

1. FC DROBETA	29	18	6	5	61-26	60	+18
2. VEGA DEVA	29	19	3	7	63-43	60	+18
3. UN. PITEŞTI	29	15	4	10	40-23	49	+7
4. CERTEJ	29	16	0	13	54-47	48	+6
5. URICANI	29	14	4	11	57-48	46	+1
6. MĂTĂSARI	29	14	3	12	48-39	45	0
7. LONEA	29	14	2	13	57-53	44	-1
8. BERBEŞTI	29	14	2	13	48-47	44	+2
9. CS OLT*	29	13	6	10	48-35	42	-3
10.STOINA	29	13	3	13	54-49	42	0
11.ANINA	29	12	4	13	45-40	40	-5
12.ROVINARI	29	13	1	15	43-51	40	-5
13.VIDELE	29	13	1	15	37-47	40	-5
14.ŢICLENI	28	12	3	13	46-50	39	-6
15.LUPENI	29	12	3	14	39-49	39	-3
16.FC VÂLCEA	28	10	4	14	31-47	34	-8
17.FC ALEX.	29	9	4	16	25-40	31	-11
18.PAROŞENI	29	9	4	16	30-47	31	-11
19.AS DROBETA	29	8	5	16	28-47	29	-16
20.BOCŞA	29	9	2	18	32-58	29	-13

*) echipă penalizată cu 3 puncte

CLASAMENT B4

1. UMT	27	21	2	4	61-22	65	+26
2. C. TURZII	28	18	6	4	46-18	60	+18
3. ARMĂTURA	27	15	3	9	42-32	48	+6
4. SIBIU	27	15	2	10	47-29	47	+5
5. ŞTEI	27	14	2	11	49-37	44	+5
6. DETA	27	13	2	12	44-34	41	+2
7. CUGIR	28	12	3	13	34-39	39	-6
8. PHOENIX	27	12	2	13	55-40	38	-1
9. CPL ARAD	28	11	4	13	24-41	37	-2
10.FC BIHOR	27	10	6	11	36-31	36	-6
11.V. ORADEA	28	11	3	14	44-44	36	-6
12.ELECTRICA	27	10	5	12	37-41	35	-7
13.TURDA	28	11	2	15	46-59	35	-7
14.PECICA	28	9	6	13	41-65	33	-6
15.BAIA BORŞA	27	10	2	15	41-51	32	-7
16.MÂRŞA	28	9	4	15	35-43	31	-11
17.ŞIMLEU	27	10	1	16	29-58	31	-11
18.MOTORUL	27	8	6	13	36-47	30	-12
19.FC ARAD	27	8	5	14	28-44	29	-13

B3 ETAPELE VIITOARE B4

B3 Et. 30 (duminică 11 mai):
FC Alexandria - Anina (0-2); Bocşa - AS Drobeta (0-2); Stoina - CS Olt (1-2); Lupeni - FC Vâlcea (1-2); Un. Piteşti - Lonea (1-0); Vega Deva - Mătăsari (2-5); AS Paroşeni - AS Rovinari (0-1); Berbeşti - Uricani (1-1); FC Drobeta - Videle (2-2); AS Certej - Ţicleni (0-2).

B4 Et. 30 (duminică 11 mai):
Phoenix Baia Mare - Arm. Zalău (0-1); Mec. Mârşa - Cîmp. Turzii (0-2); CPL Arad - Cugir (1-2); Pecica - Electrica (2-2); Min. Ştei - FC Arad (1-1); Astral Deta - FC Bihor (1-0); Baia Borşa - Şoimii Sibiu (2-3); Viitorul Oradea - Turda (5-2); UMT - Şimleu (1-2). Motorul Arad stă.

TOP & ANTI TOP

Între CEZAR...

1. **UMT.** Câştigând la Arad, băieţii lui Tavi Popescu au ajuns din nou la 8 puncte avans în clasamentul adevărului faţă de Industria Sârmei şi se pare că jocurile sunt deja făcute!

...

5864. **MOTORUL ARAD şi FC ARAD.** Cine credeţi că se află pe ultimele două poziţii ale clasamentului în seria a IV-a a Divizie B? Fosta şi actuala echipă a lui Ionuţ Popa!

...

7568. **METALUL BOCŞA.** Trupa din Bocşa n-a mai găsit banii pentru a se deplasa la Videle! Din toamnă, o călătorie la Ocna de Fier va fi ceva mai puţin costisitoare!

...

10.001. **ŞOIMII SIBIU şi METALURGISTUL CUGIR.** Două formaţii din prima jumătate a clasamentului cărora li s-a rupt inima de situaţia precară a celor din Oradea, respectiv Mârşa! Mârşăviile nu se vor opri aici. Fiţi convinşi! Dar nu sunt dovezi!

...ŞI MĂGAR

Cele mai scăzute preţuri din oraş la produse electrotehnice şi electrocasnice la

MAGNET

prin magazinele

● CASA CU ATLANŢI
str. V.V.Delamarina nr. 1

● str. ALBA IULIA nr. 5

● str. UNGUREANU nr.11
(vizavi de Parcul Botanic)

Produse ale celor mai renumite firme
TEFAL, ROWENTA, PHILIPS, MOULINEX, BRAUN, OCEAN

div. C TIMIS

Sânmartinul luftează acasă!

CELULOZA MODERN - AC RECAŞ 2-3 (2-1)

Au marcat: Wucinger, Rosenblum - Niţu (2), Otiman.

CĂLIN ROSENBLUM (antrenor Modern): **"Echipa noastră a jucat destul de bine, însă cred că maniera de arbitraj ne-a defavorizat".**

PUIU TOMOŞ (antrenor secund Recaş): **"Ştiam că nu vom avea o partidă uşoară, dar până la urmă băieţii noştri au ştiut să se mobilizeze, demonstrând că locul pe care îl ocupă nu se datorează unei întâmplări!".**

Arbitri: M. Râmniceanu - V. Daminuţă, G. Muntean.

AZUR TIMIŞUL ŞAG - ŞOIMII TEXTILA 3-1 (1-1)

Au marcat: Moisă (2), Sbenghea - Cibi.

IOAN PĂTRAŞCU (preşedinte Şag): **"Privită din afară, această victorie arată foarte frumos, însă dincolo de aparenţe începe confruntarea cu greul..."**

Arbitri: Gh. Stănescu - C.Dobrişan, O. Lihtei.

PHOENIX FZB BUZIAŞ - BANCOM COMLOŞU MARE 1-1 (1-1).

Au marcat: Mihăilescu - Roşu.

EMANUEL ROŞU (antrenor secund Bancom); **"Am evoluat relativ bine şi cu puţină şansă am fi putut obţine victoria".**

Arbitri: I. Spătaru - I. Juravle, R. Malac.

OBILICI SÎNMARTINU SÎRBESC - MUREŞUL CENAD 0-1 (0-1)

A marcat: Tudor.

GHEORGHE MUREŞAN (jucător Obicili): **"Ratările imense ne-au adus în această situaţie destul de tristă, iar vina nu poate fi decât a noastră".**

Arbitri: D. Ionescu - M. Haneş, C. Cârstea.

FC JIMBOLIA - LAMINORUL NĂDRAG 2-1 (0-1)

Au marcat: Butnăraşu (2) - Berçiu .

DĂNILĂ OTIMAN (antrenor Jimbolia): **"Am reuşit o victorie preţioasă din toate punctele de vedere".**

Arbitri: C.Făniţă - M. Boboc, N. Istrat.

UNIREA SÎNNICOLAUL MARE - TEHNOLEMN 2-0 (2-0).

Au marcat: Foale, Ciui.

ŞTEFAN DROTOVICI (preşedinte Sînnicolau): **"Comportare bună a echipei noastre, pe aceeaşi linie cu ultimele evoluţii".**

Arbitri: T. Lajos - R. Avram, Gh. Nicola.

VULTURII LUGOJ - MONDIAL LUGOJ 0-3 (0-3).

Au marcat: Petrescu, Popeţ, Preda.

Arbitri: A. Cârstea - I. Buna, D. Polk (toţi din Lugoj).

TIMPURI NOI GIARMATA - FĂGEŢEANA ELBA FĂGET 4-1 (0-0).

Au marcat: Vlătănescu (3), Brânduşa - Paşca.

VASILE NEMEŞ (antrenor Făget): **"Am crezut că vom da o replică serioasă, dar am cedat după pauză. Sperăm totuşi să ne salvăm de la retrogradare".**

Arbitri: Z. Ciev - M. Petcu, D. Matei.

COMTIM - UNIREA PECIU NOU 3-2 (2-0)

Au marcat: Tuş (2), Todea - Dorobanţu, Racolţa.

MARIUS MUREŞAN (antrenor Peciu): **"Am jucat binişor, însă ne-a lipsit şansa".**

Arbitri: C. Avram - N. Pleşa, E. Iercu.

DAN GÂRLEA

CLASAMENT

1. RECAŞ	29	24	1	4	78-25	73	+31
2. ŞOIMII	29	19	2	8	69-44	59	+17
3. ŞAG	29	17	5	7	62-29	56	+11
4. SÂNMARTIN	29	16	2	11	81-51	50	+5
5. SÂNNICOL.	29	14	7	8	50-32	49	+4
6. TEHNOLEMN	29	15	3	11	52-43	48	+6
7. CENAD	29	15	3	11	47-49	48	+6
8. MODERN	29	12	6	11	66-50	42	-3
9. PECIU	29	12	6	11	48-41	42	0
10.GIARMATA	29	11	7	11	41-40	40	-5
11.MONDIAL	29	11	6	12	43-36	39	-3
12.COMLOŞ	29	11	6	12	49-43	39	-3
13.JIMBOLIA	29	10	5	14	37-61	35	-10
14.NĂDRAG	29	9	5	15	38-66	32	-10
15.BUZIAŞ	29	7	8	14	39-51	29	-16
16.FĂGET	29	8	3	18	37-80	27	-15
17.COMTIM	29	6	7	16	47-77	25	-20
18.VULTURII	29	1	4	24	21-87	7	-38

ETAPA VIITOARE

Et. 30 (sâmbătă, 10 mai): Şoimii — Buziaş (3-2); Nădrag — Giarmata (0-2); Recaş — Jimbolia (3-2); Tehnolemn — Modern (0-3); Peciu Nou — Obilici (0-0); Mondial — Sînnicolau (0-1); Comloş — Comtim (2-1); Cenad — Vulturii (1-0); Făget — Şag (0-7).

div. C ARAD

Sub semnul marilor "surprize"

CRIŞUL CHIŞINEU CRIŞ - ŞOIMII PÂNCOTA 3-0.

Meciul a fost amânat cu o zi, fapt ce nu le-a împiedicat pe gazde să câştige la un scor confortabil. Au marcat Brescan (2) şi Varga.

Au arbitrat: D. Rusan - V. Buică, P. Maghiar.

INDAGRARA ARAD - GLORIA CERMEI 9-0.

Liderul şi-a respectat condiţia şi a administrat o severă corecţie unei echipe aflate în derivă. Au marcat: I. Ardelean (4), Nescovici (2), N. Sinescu (2) şi Lazarovici.

Au arbitrat: D. Herţeg - V. Săbău, M. Negru.

ŞOIMII LIPOVA - VULTURII SOCODOR 1-1.

Încă din etapa trecută şi-au făcut apariţia rezultate ciudate greu de digerat. Cine poate explica faptul că o echipă de talia Lipovei, care şi-a spulberat toţi adversarii în acest retur, să "reuşească" un amărât de 1-1 pe teren propriu?

Au arbitrat: Cl. Tripa - C. Tiulea, Tr. Enoiu.

STĂRUINŢA DOROBANŢI - VICTORIA CEASURI ARAD 6-0.

Gazdele mai speră în evitarea retrogradării, în în timp ce arădenii, evident, au abandonat lupta.

Au arbitrat: L. Ţandără - M. Mager, M. Hălmăjan.

PETROMUREŞ ZĂDĂRENI - AVÂNTUL TÂRNOVA 1-0.

Greu s-a conturat această victorie, care îi mai saltă un pic pe cei din Zădăreni.

Au arbitrat: M. Axente jr. - M. Rotaru, L. Buda.

VICTORIA NĂDLAC - ROMVEST ŞOFRONEA 3-2.

Meci agreabil, cu multe goluri, încheiat cu o victorie de aşteptat a nădlăcanilor.

Au arbitrat: M. Bondar - C. Vida, St. Mercea.

CFR ŞAGU - GLORIA ARAD 3-2.

În min. 18, gazdele conduceau cu 3-0 în faţa unei echipe care nu-şi revenea chiar dacă, spre final, Iftime şi Dobre au redus din handicap.

Au arbitrat: E. Roşu - N. Forton, A. Czaher.

AGRO CURTICI - TRICOUL ROŞU - BLĂNARUL GRAD 1-0.

Meci de luptă încheiat cu victoria curticenilor, datorită golului reuşit de Şimandan.

Au arbitrat: D. Ologeanu jr. - M. Gornic, C. Bele.

A. S. VLADIMIRESCU - F.C. INEU 6-0.

Rezultat neaşteptat, prin proporţiile lui! Gazdele se pregătesc cu atenţie pentru jocul decisiv cu Tricoul Roşu, din etapa intermediară.

Au arbitrat: M. Toderici - Fl. Dumitru, D. Ozdeanu.

OVIDIU PĂCURARIU

ET. VIITOARE

Et. 33 (miercuri, 7 mai) Gloria Arad — Conar (1-1); CFR Arad — Curtici (0-3); Romvest — Dorobanţi (1-3); Socodor — Indagrara (0-2); Pâncota — Lipova (0-4); Târnova — Nădlac (1-3); FC Ineu — Sebiş (0-2); Tr. Roşu — Vladimirescu (0-3); Cermei — Zădăreni (0-2). Ch-Criş stă.

Et. 34 (sâmbătă 10 mai): Nădlac — Cermei (3-5); Vladimirescu — CFR Arad (2-1). Curtici — Gloria Arad (1-2); Cr. Ch.-Criş — FC Ineu (1-4); Indagrara — Pâncota (3-2); Conar — Romvest (0-6). Zădăreni — Socodor (1-2); Dorobanţi — Târnova (0-2); Sebiş — Tr. Roşu (0-3). Lipova stă.

CLASAMENT

1. INDAGRARA	31	24	3	4	105-31	75	+30
2. AS VLADIM.	30	22	4	4	89-24	70	+25
3. TRIC. ROŞU	30	17	5	8	82-38	56	+11
4. LIPOVA	31	16	5	10	82-45	53	+5
5. INEU	30	15	3	12	45-55	48	+3
6. TÂRNOVA	30	14	3	13	43-51	45	0
7. PÂNCOTA	30	12	7	11	50-52	43	-2
8. GLORIA AR.	30	12	6	12	54-46	42	-3
9. ROMVEST	30	13	3	14	59-69	42	-3
10.CURTICI	30	12	5	13	52-58	41	-4
11.NĂDLAC	31	12	5	14	53-67	41	-4
12.CH. CRIŞ	31	12	4	15	73-73	40	-5
13.CERMEI	30	11	6	13	53-66	39	-6
14.ZĂDĂRENI	31	10	7	14	56-76	37	-11
15.SEBIŞ	30	10	3	17	44-61	33	-12
16.DOROBANŢI	31	10	3	18	48-68	33	-15
17.SOCODOR	30	9	6	15	40-82	33	-12
18.CFR ŞAGU	30	8	4	18	49-67	28	-17
19.V.CEASURI	30	6	4	20	37-85	22	-23

div. C CARAS

METALUL (OŢELU ROŞU) ÎNCĂ NU S-A TOPIT

METALUL TOPLEŢ - ENERGIA POIANA MĂRULUI 3-0.

Neprezentare.

CFR CARANSEBEŞ - METROPOL TIROL 5-0 (2-0)

Au marcat: Stroia (15, 83), Lozici (25, 70 - penalty), Păunescu (82).

Au arbitrat: D. Miholcea - M. Jurcovici, I. Cocora (toţi din Bocşa)

BISTA GLIMBOCA - CANTARA CICLOVA 1-2 (1-0).

Meciul s-a jucat la Caransebeş. Au înscris Gheju (15) - Todereanu (50), Munteanu (77). Eliminat; Bunei (Glimboca).

Au arbitrat: M. Medar - M. Păunescu, L. Pârvulescu (toţi din Reşiţa).

FOREST OLIMP ZĂVOI - ARSENAL REŞIŢA 0-2 (0-1).

Au marcat: Ciocan (23), Sobache (58).

Au arbitrat: Al. Novac - P. Beşliu, S. Sandu (toţi din Bocşa).

MINERUL OCNA DE FIER - MINERUL COZLA 3-1 (1-0).

Au înscris: Crăiniceanu (32, 51), V. Stoica (80) - S. Popescu (88).

Au arbitrat: L. Glogovicean - C. Manda, I. Marcovici (toşi din Reşiţa).

MINERUL MOLDOVA NOUĂ - MUNDUS CARANSEBEŞ 3-1 (2-0)

Au marcat: Stroia (27, 63), Asandului (51) - Dan (85).

Au arbitrat: Gh. Surdu - T. Pârvulescu, P. Vulpe (toţi din Reşiţa).

MINERUL NERA BOZOVICI - CAROMET CARANSEBEŞ 2-0 (1-0)

Au marcat: Velcotă (35), Dobren (74).

Meci fără cartonaşe galbene între două echipe disciplinate, ai căror jucători şi-au văzut de joc.

Au arbitrat: D. Miclosină (Reşiţa) - V. Mihuţ (Anina), I. Călin (Reşiţa).

CS ORAVIŢA - DUNĂREA MOLDOVA NOUĂ 4-0 (2-0).

Au marcat: Vlădia (18), Manea (22), Stroia (69), Pastilă (72).

Au arbitrat: Gh. Tiuch - V. Olar (ambii Caransebeş), M. Vărzaru (Oţelu Roşu).

MUNCITORUL REŞIŢA - METALUL OŢELU ROŞU 1-2 (1-1)

Au marcat: Smaranda (19) - Vucescu (22), Dăbuleanu (67).

Au arbitrat: S. Costachi - Gh. Gril, Fl. Biriş (toţi din Bocşa)

* * *

Jocuri restante desfăşurate miercuri, 30 aprilie:

ENERGIA POIANA MĂRULUI - FOREST OLIMP ZĂVOI 1-6 (0-3).

BISTRA GLIMBOCA - DUNĂREA MOLDOVA NOUĂ 2-4 (0-0).

Meciul s-a jucat la Caransebeş.

EUGEN CĂLINESCU

CLASAMENT

1. CFR C_SEBEŞ	29	23	4	2	73-13	73	+28
2. METALUL OR	28	21	4	3	84-18	67	+28
3. CAROMET	29	21	0	8	98-21	63	+21
4. ORAVIŢA	29	19	4	6	75-19	61	+16
5. MINERUL MN	29	18	5	6	75-27	59	+17
6. ARSENAL	29	14	7	8	54-26	49	+7
7. MUNCITORUL	29	14	5	10	45-36	47	+2
8. DUNĂREA MN	29	13	4	12	52-44	43	-2
9. MUNDUS	29	10	7	12	61-32	37	-5
10.ZĂVOI	29	11	2	16	38-50	35	-10
11.CICLOVA	29	10	3	16	29-65	33	-9
12.BOZOVICI	29	9	4	16	36-53	31	-14
13.OCNA	29	10	1	18	43-66	31	-14
14.COZLA	29	8	5	16	36-57	29	-13
15.METROPOL	29	9	1	19	37-94	28	-14
16.TOPLEŢ	29	7	4	18	29-62	25	-20
17.GLIMBOCA	28	6	5	17	31-99	23	-22
18.ENERGIA	29	3	3	23	19-133	12	-30

ETAPA VIITOARE

Et. 30 (sâmbătă, 10 mai): Energia — Bozovici (3-0); Arsenal — CFR C-sebeş (0-0); Mundus — Dunărea (2-3); Metropol — Glimboca (2-3). Caromet — Muncitorul (0-2); Minerul M.N. — Ocna de Fier (5-0); Metalul O.R. — CS Oraviţa (1-3); Ciclova — Topleţ (0-3); Cozla — Zăvoi (1-2).

Stănescu agresat

Arbitrul Gheorghe Stănescu - zis Bigudiu - a oficiat la centru la partida Azur Timişul Şag - Şoimii Textila. În minutul 45 avea să se petreacă o scenă care nu are ce căuta pe un teren de sport: asistentul Costel Dobrişan l-a chemat pe central pentru a-i spune ceva. La întoarcerea sa de la marginea terenului, arbitrul Stănescu i-a arătat cartonaşul roşu jucătorului Braşneni (Şoimii Textila), pe motiv că acesta l-ar fi înjurat pe asistent. Însă înainte de a părăsi terenul de joc, Braşneni i-a aplicat arbitrului o lovitură cu capul în plină figură! Acest incident pare a avea la bază faza golului egalizator al gazdelor, înscris dintr-o poziţie controversată de ofsaid, pe partea asistentului Dobrişan.

Spioni cărăşeni la Arad

Având un meci mai uşor în cadrul Diviziei C Caraş Severin, contra echipei Metropol Tirol, antrenorul formaţiei CFR Caransebeş, Dan Firiţeanu, nu şi-a condus echipa de pe margine, preferând să urmărească un meci din campionatul Diviziei C a judeţului Arad. Asta datorită faptului că la barajul pentru promovarea în Divizia B, campioana judeţului Caraş, care ar putea fi CFR Caransebeş, ar urma să întâlnească formaţia câştigătoare a întrecerii similare din judeţul Arad, foarte probabil Indagrara. Aşa că Firiţeanu a asistat la jocul Indagrara - Gloria Cermei. Nu ştim dacă spionajul şi-a atins scopul, atâta timp cât Indagrara a învins cu 9-0.

FĂRĂ PRELUARE

Uite penalty-ul, nu e penalty-ul!

Cam aşa s-ar putea intitula întâmplarea petrecută în minutul 64 al meciului Celuloza Modern - AC Recaş. Atunci, arbitrul meciului, Mircea Râmniceanu a dictat o lovitură de la 11 metri în favoarea echipei oaspete, pentru un fault în careu asupra lui Niţu. Numai că, după vreo 4-5 minute de tergiversări şi îmbrânceli, momente în care au intrat pe teren antrenorii echipelor, observatorul Aurel Bobu şi asistenţii Daminuţă şi Muntean, arbitrul de centru s-a răzgândit şi nu a mai acordat lovitura de pedeapsă, ci lovitură liberă de la 16 metri, care s-a soldat totuşi cu... gol.

Un nou antrenor la Şoimii Textila

După demiterea profesorului Tică Gorduna, de soarta echipei clasate pe locul secund în C-Timiş se ocupă tânărul locotenent Leonard Juverdean, care şi în perioada de iarnă s-a străduit să "fure" câteva dintre tainele meseriei de antrenor de la Gorduna.

Mircea Becheru a devenit bunic

La partida Modern- Recaş s-a înregistrat o absenţă de marcă, cea a antrenorului principal al liderului, Mircea Becheru. Devenind bunic, acesta a trebuit să fie prezent la botezul nepoatei sale.

Tehnolemnul şi problemele sale

Învinsă cu 2-0 la Sînnicolau, Tehnolemnul se găseşte într-o mare criză de jucători. Antrenorul Ciprian Urican are la dispoziţie în aceste zile doar 13 jucători, care se confruntă cu mari probleme financiare, fotbaliştii neprimindu-şi în ultimele 4 luni nici unul dintre drepturile băneşti. Singurii care se mai văd pe la terenul din Fratelia sunt organizatorul de competiţii Mihai Firu - zis Berlusconi din Fratelia şi Janos Szekely. Nu trebuie să uităm că în acest campionat Lemnul se află pe cel mai bun loc ocupat din 1989 încoace...

Dispute în Plopi

La meciul Modern - Recaş s-au detaşat cel puţin două dispute mai puţin obişnuite. Prima ar fi cea dintre Andrei Otiman şi Călin Roşenblum (primul de la Recaş, celălalt de la Modern). În acest campionat, între cei doi s-au jucat trei meciuri, în "clasament" conducând Otiman: echipa sa a învins în tur cu 1-0 şi acum cu 3-2, cel de-al 7-lea punct realizat de Otelo fiind cel obţinut în perioada când era antrenor interimar. Alt duel, de data aceasta mult mai dur, s-a derulat între jucătorii Micu (Modern) şi Mândruţ (Recaş). După o dispută mai "hotărâtă", balonul a rămas în posesia celui de-al doilea, însă Micu a căzut peste adversarul său şi a început să-l strângă de gât. Incidentul a fost aplanat de arbitrul Râmniceanu, care i-a arătat cartonaşul roşu agresorului.

Gurile rele din anturajul Modernului susţin că incidentele de la meciul amintit s-ar datora lui Vali "Mendoza" Epuran, care nu ar fi străin nici de evoluţia slabă a echipei. Numai că în acel timp Epuran era naşul unor cunoştinţe de pe meleagurile sale natale, Oltenia.

RASPUŢIN

TOP & ANTI TOP

ÎNTRE CEZAR...

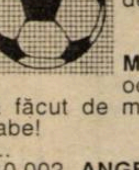

1. **ION ARDELEAN.** Pentru a doua oară în acest retur, atacantul lui Indagrara a marcat 4 goluri într-un meci! Poate că ar fi nevoie de el într-un eşalon superior, unde formaţiile arădene suferă cumplit!

...

5441. **ENERGIA POIANA MĂRULUI.** Pierzându-şi... energia, cei din Poiana Mărului au preferat să rămână la iarbă verde decât să joace fotbal!

...

7932. **GLORIA CERMEI.** O echipă de mijlocul clasamentului, care s-a făcut de mirul lumii, încasând 9 boabe!

...

10.002. **ANGELO BRAŞNENI.** Jucătorul Şoimilor a găsit de cuvinţă să-şi facă singur dreptate, aplicându-i un cap în figură centralului Stănescu! Recalcitrantului nu i-ar strica o pauză până prin anul 2002!

...ŞI MĂGAR

COPPA ITALIA

Joi, 8 mai, de la ora 21.45, se va disputa prima manşă a finalei Cupei Italiei, pe stadionul San Paolo, între Napoli şi Vicenza. Pentru Napoli este a 7-a finală, alb-albaştri cucerind de 3 ori trofeul. În 1962, 2-1 în finală cu Spal (marcatori Corelli, Ronzon, respectiv Micheli), în 1976, 4-0 cu Verona (goluri realizate de Ginulfi, în propria poartă, Braglia (2) şi Savoldi), în 1987, 3-0 şi 1-0 cu Atalanta (goluri Renica, Mura, Bagni şi Giordano).

Vicenza se află pentru prima dată în ultimul act al competiţiei. Partida retur va avea loc la 29 mai.

NOUTĂŢI DIN PENINSULĂ

■ AS Roma este interesată de serviciile antrenorului **Giovanni Trapattoni.** Acesta a cerut însă un răgaz de o săptămână pentru a-şi exprima punctul de vedere. Actuala sa echipă, Bayern München, depune toate eforturile pentru a-l menţine în Bavaria!

■ **Stefan Schwarz**, de la Fiorentina (fractură de tibie) şi rusul **Tetradze**, de la Roma (ruptură a ligamentelor încrucişate) vor fi indisponibili pentru o perioadă de timp, ultimul urmând să absenteze de pe gazon 6 luni de zile!

■ Marele derby al grupei a II-a a preliminariilor CM '98, **Italia - Anglia**, se va disputa la 7 octombrie pe stadio Olimpico din Roma.

■ Antrenoru Vicenzei, **Francesco Guidolin**, şi-a prelungit contractul cu acest club pe o perioadă de doi ani, în pofida faptului că a fost contactat de Inter Milano!

CULESE DE PE STADIOANELE SERIEI A

● După eşecul din partida cu Vicenza atacantul lui Inter, **Ivan Zamorano**, a declarat: **"Am jucat slab şi la Florenţa (scor 0-0), după care am făcut o partidă bună la Monaco, obţinând calificarea în finala Cupei UEFA. Acum am avut o nouă prestaţie jalnică, dar sper să ne revanşăm miercuri la Gelsenkirchen, cu Schalke 04."**

● Văzând cartonaşul galben în derby-ul cu Lazio, elevii lui Nils Liedholm, **Cervone** şi **Di Biagio**, nu vor avea drept de joc în următoarea partidă a lui AS Roma, de duminică, 11 mai, cu Napoli.

● **Dino Zoff**, n-a pierdut încă nici un derby al "Cetăţii eterne" în postura de antrenor al lui Lazio.

● În partida de la Udine antrenorul lui AC Milan, **Arrigo Sacchi** a stat pentru a 150-a oară pe banca suspinelor în Serie A. Născut la 1 aprilie 1946, la Fusignano, Sacchi a câştigat până acum cu Milanul un titlu de campion, o supercupă a Italiei, două Cupe ale Campionilor, două Supercupe ale Europei şi două Cupe Intercontinentale.

● În meciul Perugia - Fiorentina arbitrul **Pierluigi Pairetto** a împărţit pentru a 200-a oară dreptatea în prima ligă. Cu medicul veterinar, născut la 15 iulie 1952, la centru, gazdele au obţinut victoria de 84 de ori, oaspeţii de 40 de ori, 76 de jocuri încheindu-se la egalitate.

● Vicenza a învins sâmbătă a 4-a oară pe Giuseppe Meazza, în confruntările cu Inter Milano. Precedentele succese au fost obţinute în 1943, 1947 şi 1973, toate cu scorul de 2-1.

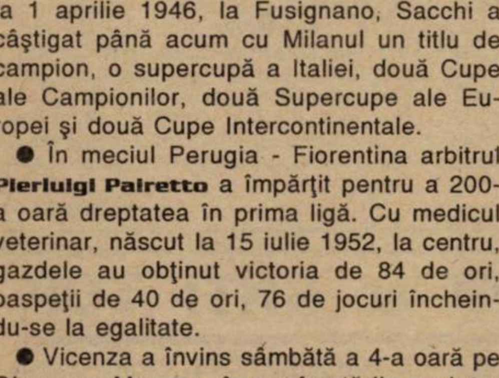

Jucătorii Vicenzei sărbătorind un succes pe "Meazza" după 24 de ani!

VICENZA FERMA LA CORSA DEL INTER

● După ce naţionala Italiei a spulberat şi Polonia, iar Roberto Baggio a marcat un gol pentru squadra azzurra după 2 ani şi aproape 10 luni (celelalte două fiind opera lui Di Matteo şi Paolo Maldini) campionatul a intrat în linie dreaptă, programând ultimele 6 etape, cu jocuri la aceeaşi oră. A fost totuşi o excepţie, permiţându-li-se o zi de odihnă în plus băieţilor lui Roy Hodgson, care vor disputa mâine prima manşă a finalei Cupei UEFA. Şi sâmbătă pe San Siro s-a înregistrat prima bombă. **INTER - VICENZA 0-1: Iannuzzi (21)**. Fără suspendaţii Fresi şi Winter, gazdele au practicat un joc destul de modest, spre nemulţumirea celor 47.000 de spectatori. Portarul de rezervă al Vicenzei, Brivio, a avut câteva intervenţii reuşite, dar ocazia meciului a ratat-o Zamorano, în min. 80, care n-a ajuns la o minge ce s-a scurs la 2-3 metri de poarta goală!

● Duelul pentru titlu continuă. Dacă Parma s-a impus la Bergamo, Juve n-a putut trece pe "Delle Alpi" de trupa lui Eriksson. 42.231 de suporteri (1,5 miliarde încasări) au asistat la singurul meci fără goluri din această rundă. **JUVENTUS - SAMPDORIA 0-0.** Pe o căldură sufocantă cele două formaţii au evoluat totuşi bine, ocaziile de gol nelipsind la cele două porţi. Alb-negri au insistat mai mult după pauză, ratările ţinându-se lanţ la poarta lui Ferron: "cap" Vieri, Veron a salvat de pe linia porţii; Amoruso a şutat în bară; Zidane a reluat pe lângă de la numai câţiva metri; Vieri înscriind chiar un gol, cu capul la centrarea lui Amoruso, anulat pentru motiv de ofsaid, decizia arbitrului fiind însă discutabilă. După doar 11 minute un nou accidentat în tabăra gazdelor: fundaşul Porrini, înlocuit cu Iuliano.

● De data aceasta derby-ul capitalei a fost doar un meci al orgoliilor, poziţia în clasament a celor două echipe fiind departe de aspiraţiile tifosilor. Atmosfera a fost totuşi impresionantă. 73.409 spectatori (2,517 miliarde lire încasări) au susţinut frenetic marile decepţii ale acestui sezon. A 136-a confruntare între giallo-rossi şi biancazzurri (a 107-a în Serie A, 35 victorii Roma, 44 remize, 27 succese Lazio), golaveraj 118-91, în favoarea primilor, s-a încheiat din nou nedecis. **ROMA - LAZIO 1-1: Balbo (36) - Protti (90)**. Golul lui Abel Balbo a stârnit polemici, mingea trimisă de argentinian fiind ajunsă în preajma liniei porţii de sud-africanul Fish. Greu de stabilit dacă balonul a depăşit sau nu linia, cert este că la semnalizarea tuşierului, centralul Boggi a indicat centrul terenului. În prima repriză Roma a jucat mai bine şi se părea că va câştiga după 20 de ani în faţa lui Lazio, având rolul de gazdă (ultima victorie 1-0 în martie '77, gol Bruno Conti). Lucrurile păreau şi mai clare după eliminarea lui Favalli (min. 78), pentru două galbene văzute de elevul lui Dino Zoff. În minutele de prelungire însă Igor Protti, intrat în locul lui Signori, a marcat poate cel mai important gol din cariera sa, aruncând pur şi simplu în aer "Peluza Nord". Să mai spunem că până acum în campionatele cu serie unică Roma a încheiat de 30 de ori întrecerea înaintea eternei sale rivale.

● Alte 3 partide s-au încheiat cu un scor identic:

Fabrizio Ferron (Sampdoria) este al 4-lea portar care a scăpat în acest sezon fără să primească gol pe Delle Alpi

PERUGIA - FIORENTINA 1-1: Pizzi (88 - penalty) - Robbiati (90). Deşi gazdele au jucat 66 de minute în 10, Materazzi fiind eliminat şi violeţii au ratat incredibil, meciul a fost pe punctul să se încheie cu o victorie pentru echipa lui Scala. În min. 72 Baiano a irosit al 4-lea penalty pentru Fiorentina în acest campionat, şutând pe lângă poartă.

● **PIACENZA - BOLOGNA 1-1: Di Francesco (16) - Andersson (86).** Cu doar două ocazii mai clare oaspeţii au smuls un punct în acest derby al regiunii Emilia - Romagna. Portarul lui Bologna, Antonioli, a făcut adevărate minuni, apărând chiar şi un penalty, executat de Luiso (min. 41).

● **UDINESE - MILAN 1-1: Bierhoff (15) - Maldini (71).** Cu o evoluţie superioară în partea a doua oaspeţii puteau obţine chiar victoria, în final poarta lui Caniato fiind practic asaltată. Foarte bună din nou prestaţia lui Roberto Baggio. Friulanii n-au mai marcat un gol lui AC Milan, pe teren propriu, din ediţia '84-'85 (1-1), câştigând ultima dată la Udine în '79-'80 (2-1). Eliminat: Nicoli, de la alb-negri, în min. 81.

● **REGGIANA - CAGLIARI 0-3: Muzzi (10), Tovalieri (14), O'Neill (35).** După un an şi aproape 5 luni insularii au învins în deplasare! Sub orice critică replica celor de la Reggiana, fără succes acasă din mai anul trecut!

● **VERONA - NAPOLI 2-0: Maniero (46), De Vitis (88).** Cu noul antrenor Montefusco napoletanii se apropie tot mai mult de zona fierbinte, concentrându-şi acum toate forţele pentru finala Cupei. Singura victorie a gazdelor în această etapă!

SANDU USUSAN

L'EROE della giornata

FRANCESCO ANTONIOLLI

● s-a născut la 14 septembrie 1969, la Monza.

● are 1,88 m înălţime şi 79 kg.

● a evoluat la Monza, Cesena, Modena, Milan, Pisa, Reggiana şi acum la Bologna.

● a debutat în Serie A la 18 aprilie 1992, apărând buturile lui Milan în partida cu Inter, scor 1-0.

● în prima ligă totalizează 71 de prezenţe.

GOLGETERII

19 goluri: **Inzaghi** (Atalanta - 3 din penalty);
18 goluri: **Montella** (Sampdoria - 3p);
16 goluri: **Balbo** (Roma - 5p);
15 goluri: **Tovalieri** (Cagliari - 3p);
13 goluri: **Mancini** (Sampdoria); **Otero** (Vicenza - 4p);
12 goluri: **Djorkaeff** (Inter - 5p); **Signori** (Lazio - 4p).

CALCIO Serie A

1. JUVENTUS	29	15	11	3	41-19	56	+14
2. PARMA	29	15	7	7	33-23	52	+10
3. INTER	29	12	12	5	40-28	48	+3
4. SAMPDORIA	29	12	9	8	49-39	45	+3
5. LAZIO	29	12	8	9	39-29	44	+2
6. BOLOGNA	29	12	8	9	44-36	44	+2
7. VICENZA	29	11	9	9	40-33	42	-3
8. UDINESE	29	11	9	9	40-35	42	-3
9. FIORENTINA	29	9	13	7	37-31	40	-5
10. ATALANTA	29	10	9	10	38-37	39	-6
11. MILAN	29	10	8	11	37-38	38	-4
12. ROMA	29	9	10	10	41-40	37	-8
13. NAPOLI	29	7	13	9	30-37	34	-8
14. CAGLIARI	29	7	9	13	36-46	30	-15
15. PIACENZA	29	5	15	9	22-34	30	-12
16. PERUGIA	29	7	7	15	35-54	28	-17
17. VERONA	29	6	8	15	35-52	26	-16
18. REGGIANA	29	2	13	14	25-51	19	-26

Etapa viitoare A

Et. 30, duminică 11 mai, ora 17.00: Bologna - Cagliari (2-2); Fiorentina - Udinese (0-2); Lazio - Perugia (2-1); Milan - Reggiana (3-0); Napoli - Roma (0-1); Parma - Vicenza (1-1); Piacenza - Atalanta (0-4); Sampdoria - Inter (4-3); Verona - Juventus (2-3)

SERIE B

BARI - PESCARA 2-1: Volpi (26), Ingesson (68 - penalty) - Margiotta (78). A 5-a victorie consecutivă a gazdelor, ajunse pe un loc care le dă dreptul să spere la promovare. Pescara n-a triumfat niciodată până acum în Puglia; **CASTEL DI SANGRO - VENEZIA 1-1:** Spinesi (7) - Bellucci (39); **GENOA - TORINO 3-0:** Rutzittu (54), Goossens (73), Morello (83). A 19-a victorie pe teren propriu a genovezilor în faţa lui "Toro"; **COSENZA - LECCE 0-0.** Acelaşi rezultat s-a înregistrat şi în octombrie 1992; **EMPOLI - REGGINA 1-0:** Cappellini (9); **FOGGIA - CREMONESE 1-2:** Tangorra (59) - Susic (30), Perovici (68). Prima victorie a celor din Cremona la Foggia, după 5 eşecuri consecutive; **PADOVA - CESENA 1-0:** Lantignotti (78); **PALERMO - LUCCHESE 1-1:** Saurini (86 - penalty) - Paci (41). A 3-a remiză a toscanilor în Sicilia, după 1-1 în '39 şi 2-2 anul trecut; **RAVENNA - CHIEVO 1-2:** D'Aloisio (90 - penalty) - Cerbone (1, 83); **SALERNITANA - BRÈSCIA 4-1:** Luzardi (3 - autogol), Masinga (17, 87), Artistico (28) - Bizzarri (47). Anul trecut au câştigat tot gazdele dar cu 5-0!

CALCIO Serie B

1. BRESCIA	32	16	9	7	42-29	57	+12
2. EMPOLI	32	15	10	7	41-31	55	+7
3. LECCE	32	14	12	6	46-34	54	+6
4. BARI	32	12	14	6	43-31	50	+2
5. GENOA	32	11	14	7	46-26	47	-1
6. RAVENNA*	32	13	11	8	36-27	47	-4
7. CHIEVO	32	10	16	6	36-32	46	-2
8. TORINO	32	12	10	10	40-37	46	-2
9. PESCARA	32	11	11	10	40-34	44	-1
10. FOGGIA	32	11	10	11	35-34	43	-5
11. PADOVA	32	9	14	9	34-35	41	-7
12. VENEZIA	32	9	13	10	38-37	40	-8
13. REGGINA	32	9	10	13	30-38	37	-11
14. C.DI SANGRO	32	10	7	15	23-37	37	-14
15. SALERNITANA	32	8	12	12	25-35	36	-12
16. COSENZA	32	8	10	14	35-46	34	-14
17. CESENA	32	7	12	13	28-36	33	-12
18. LUCCHESE	32	7	12	13	25-38	33	-15
19. CREMONESE	32	7	10	15	23-38	31	-17
20. PALERMO	32	5	15	12	32-43	30	-21

*) echipă penalizată cu 3 puncte

Etapa viitoare Serie B

Et. 33, duminică, 11 mai, ora 17.00: Brescia - Genoa (0-4); Cesena - Cremonese (0-1); Foggia - Empoli (0-3); Lecce - Salernitana (1-1); Lucchese - Castel di Sangro (0-0); Padova - Ravenna (1-1); Pescara - Cosenza (1-1); Reggina - Palermo (1-1); Torino - Chievo (0-1); Venezia - Bari (1-3).

ATALANTA - PARMA 1-2 (1-1)

Stadion Atleti Azzurri d'Italia, spectatori 20.000
Arbitru: Livio Bazzoli (Merano), 41 de ani, 80 de jocuri arbitrate în prima ligă, 37 de victorii ale gazdelor, 29 de remize, 14 succese ale oaspeţilor, 15 penalty-uri dictate, 18 cartonaşe roşii acordate.
Cartonaşe galbene: Foglio, Mirkovici, Bonacina, Bravo, Chiesa, Crippa.
ATALANTA: Micillo - Carrera - Foglio (52, Rustico), Mirkovici, Bonacina - Sottil, Sgro', Carbone (52, D. Morfeo), Gallo - Inzaghi, Lentini.
PARMA: Buffon - Ze Maria, Cannavaro, Thuram, Benarrivo - Bravo (46, Sensini), Crippa, Brolin, Strada - Chiesa (72, Pinton), Crespo (90, S. Barone).
Au marcat: LENTINI (min. 37), cu un şut sub bară de la 6 metri lateral, după o pasă primită de la Inzaghi; CRESPO (min. 45), cu capul, la o centrare a lui Ze Maria; CHIESA (min. 61), cu un şut dintr-un unghi dificil, după o pasă în adâncime a lui Sensini.

O înfrângere nemeritată

● Antrenorul Carlo Ancelotti a fost nevoit să renunţe la Mussi (suspendat) şi Dino Baggio, uşor accidentat. La aceste absenţe s-au adăugat accidentările mai vechi ale lui Stanici şi Melli. A revenit în schimb Enrico Chiesa, iar Brolin a evoluat pentru prima dată ca titular după întoarcerea de la Leeds United. ● Atalanta a jucat mult mai bine, antrenorul Mondonico declarând de altfel înaintea partidei că echipa sa mai are 5 la sută şanse să prindă un loc în Cupa UEFA, în cazul unei victorii, bineînţeles. ● Golul lui Lentini a fost îndelung contestat de oaspeţi, deoarece în prima fază Bonacina a executat un aut, după ce asistentul de pe acea parte a ridicat steagul, semnalizând că mingea trebuia repusă de emiliani. ● Prima repriză a fost prelungită cu 5 minute, Crespo egalând practic în min. 50. ● Chiar dacă bomberul Inzaghi nu s-a prea descurcat între stoperii Cannavaro şi Thuram, gazdele mai puteau înscrie, dar portarul Buffon a fost la post. ● A fost al 3-lea succes al Parmei la Bergamo, dar un egal era poate mai echitabil.

ANGLIA

''PĂDURARII'' CAD DUPĂ 4 ANI DIN NOU

Dezamăgire şi stupefacţie în rândul celor 19.865 de fani prezenţi sâmbătă pe arena City Ground. Căci "pădurarii" din Nottingham au retrogradat din prima ligă, repetând contraperformanţa din 1993. Atunci cu Clough la timonă, acum cu Pearce căpitan şi antrenor interimar, plus cu Bassett director tehnic, roşii din oraşul lui Robin Hood s-au predat la finele meciului disputat în penultima etapă a celei de-a 98-a ediţii a campionatului englez: **NOTT'M FOREST - WIMBLEDON 1-1**: *Brian Roy (59) - Oyvind Leonhardsen (16)*. "Gaşca nebună", cu doi irlandezi prezenţi la Bucureşti, şi anume Cunningham şi Goodman, i-a condamnat pe "pădurari' la nişte vizite, în sezonul viitor, la... Bury şi Stockport, nou promovate din liga a 3-a! Rămâne de văzut dacă această retrogradare nu-l va determina pe longilinul vârf olandez van Hooydonck să opteze pentru Leeds.

Şi cum Nottingham a retrogradat şi în '93 din postura de lanternă roşie, tot la braţ cu Middlesbrough, este posibil ca istoria să se repete şi duminică, la finele campionatului, chiar dacă Boro a triumfat în faţa a 30.074 de fani: **MIDDLESBROUGH - ASTON VILLA 3-2**: *Fabrizio Ravanelli (20, 90 - penalty), Mikkel Beck (34) - Ugo Ehiogu (58), Sava Milosevic (77)*. Ceea ce n-a izbutit în dauna Spaniei, sârbul Milosevic a reuşit la arena Cellnet Riverside, egalând gazdele lui Bryan Robson. Dar doar 4 minute mai târziu irlandezul blond de la Bucureşti, Steve Staunton, de la oaspeţi, a văzut cartonaşul roşu, iar în ultimele secunde Gareth Farrelly, căpitanul tineretului Irlandei pe Naţional, a comis un fault stupid în careu... Penalty transformat de salvatorul italian pentru finalista Cupei Angliei de sâmbătă, 17 mai.

Ultima oară când toate cele 3 echipe din nord-est, adică Newcastle, Sunderland şi Middlesbrough au fost împreună în prima ligă s-a întâmplat în sezonul 1976-77. Atunci însă, Sunderland retrograda după numai un sezon. Sâmbătă, la Roker Park, 22.108 de spectatori au jubilat nu numai pentru victoria clară a laburiştilor în oraşul lor: **SUNDERLAND - EVERTON 3-0**: *Paul Stewart (36 - penalty), Chris Waddle (57), Alan Johnston (68)*. Forest este retrogradată, iar Sunderland şi mai ales Coventry sunt disperate să evite celelalte două... scaune electrice. La Highfield Road, 22.839 fani au simţit împunsătura "berbecilor": **COVENTRY - DERBY CO. 1-2**: *Gary McAllister (59 - penalty) - Gary Rowett (49), Dean Sturridge (67)*. Coventry este ca şi căzută, după 30 de ani petrecuţi neîntrerupt în prima ligă!

O mare gură de oxigen au luat "ciocănarii' şi "sfinţii", fiecare cu a doua victorie consecutivă. La Upton Park, 24.960 de spectatori au asistat la "dubla" lui Kitson în primul sfert de oră, "bufniţele" fiind spulberate: **WEST HAM - SHEFFIELD WED. 5-1**: *Paul Kitson (5, 13, 89), John Hartson (30, 67) - Benito Carbone (82)*. Cu golurile înscrise de jucătorii achiziţionaţi pe banii primiţi din cedarea lui Dumitrescu şi Răducioiu, gazdele şi-au încărcat bateriile înaintea derby-urilor pentru supravieţuire cu Newcastle (acasă, marţi) şi Man. Utd. (deplasare, duminică).

Un fost jucător al oaspeţilor şi un căpitan intrat în joc cu doar 6 minute înainte de a înscrie i-au fericit pe cei 15.267 de fani ai "sfinţilor": **SOUTHAMPTON - BLACKBURN 2-0**: *Robbie Slater (22), Matt Le Tissier (74)*.

Cei 28.277 spectatori de la Stamford Bridge aşteaptă finala Cupei cu Boro şi jubilează la alegerea făcută de ziarişti în ancheta celor mai buni jucători ai anului, care i-a găsit pe podium, în ordine, pe Zola (Chelsea), Juninho (Boro) şi Mark Hughes (Chelsea). **CHELSEA - LEEDS 0-0.**

În frunte, campioana a mai făcut un pas spre titlu: **LEICESTER - MAN. UTD. 2-2**: *Steve Walsh (16), Ian Marshall (20) - Ole Gunnar Solskjaer (45, 51)*.

LIVERPOOL - TOTTENHAM 2-1: *Stan Collymore (16), Patrik Berger (43) - Darren Anderton (6)*. Au asistat 40.003 fani.

În fine, într-o luptă tot mai pasionantă pentru locul 3, 38.179 spectatori au trăit o nouă deziluzie la Highbury: **ARSENAL - NEWCASTLE 0-1**: *Robbie Elliott (44)*.

ULTIMA ORĂ

DERBY

Ieri după amiază (luni), pretendenta la titlu MAN. UTD. şi candidata la liga a doua MIDDLESBROUGH au fost nevoite să-şi joace restanţa la nici 48 de ore după etapa de sâmbătă, datorită faptului că ambele grupări mai au de disputat o restanţă, joi. La Old Trafford, pe o ploaie drăcească, a fost **MAN. UTD. - MIDDLESBROUGH 3-3:** *Roy Keane (33,* al doilea său gol în acest sezon), *Gary Neville (40,* primul său gol pentru club), *Ole Gunnar Solskjaer (78) - Juninho (14), Emerson (37), Craig Hignett* (39). Fără atacantul danez Beck, Boro a deschis scorul cu al 14-lea gol sezonal al lui Juninho, o victorie fiind o necesitate pentru oaspeţi. În debutul partidei, Ravanelli ochise bara, însă în minutul 32 italianul cu 31 goluri marcate pentru Boro a părăsit terenul pe targă, accidentat. Se pare că ex-juventinul va pierde ultimele două meciuri plus finala Cupei! În următoarele 8 minute, fiecare echipă a înscris câte două goluri, finalmente campionii egalând prin capul norvegianului Solskjaer, remiza fiind insuficientă pentru ambele grupări. Astfel, campioana mai are nevoie de maxim 3 puncte din ultimele două meciuri pentru a 4-a cunună din ultimii 5 ani, iar Boro mai trebuie să câştige cel puţin 3 puncte din ultimele două deplasări. Interesant este că tot pe 5 mai, anul trecut, "diavolii" îşi adjudecau titlul după meciul Middlesbrough - Man. Utd. 0-3.

Au jucat, la gazde: *Schmeichel - G. Neville, May, Pallister, Irwin - Keane, Johnsen, Cantona, Beckham - Cole, Solskjaer,* iar la Boro: *Roberts - Blackmore, Festa, Pearson, Fleming - Stamp, Hignett, Emerson, Mustoe - Juninho, Ravanelli (32, Freestone).*

■ La mijlocul acestei săptămâni se vor disputa ultimele 5 restanţe ale sezonului, iar duminică, 11 mai, se va disputa ultima etapă, în program complet.

Restanţe: **West Ham - Newcastle** şi **Wimbledon - Liverpool** (ambele astăzi, marţi); **Leicester - Sheffield W.** (miercuri) şi **Blackburn - Middlesbrough** şi **Man. Utd. - Newcastle** (ambele joi).

Duminică: Aston Villa - Southampton; Blackburn - Leicester; Derby - Arsenal; Everton - Chelsea; Leeds - Middlesbrough; Man. Utd. - West Ham; Newcastle - Nott'm Forest; Sheff' Wed. - Liverpool; Tottenham - Coventry; Wimbledon - Sunderland.

■ BOLTON WANDERERS şi BARNSLEY au promovat automat în Premier League, pentru al 3-lea loc promovant luptând într-un meci unic pe Wembley învingătoarele meciurilor tur-retur Crystal Palace - Wolverhampton şi Sheffield United - Ipswich Town.

MIHAI COMŞULEA

CARLING PREMIERSHIP

1. MAN. UTD.	36	20	11	5	74-44	71	+20
2. LIVERPOOL	36	19	10	7	60-34	67	+10
3. ARSENAL	37	18	11	8	59-31	65	+8
4. NEWCASTLE	35	18	9	8	68-40	63	+9
5. ASTON VILLA	37	16	10	11	46-34	58	+4
6. CHELSEA	37	15	11	11	56-54	56	-1
7. SHEFFIELD	36	14	14	8	49-49	56	+2
8. WIMBLEDON	36	13	11	12	46-45	50	-1
9. TOTTENHAM	37	13	7	17	43-49	46	-8
10.DERBY CO.	37	11	13	13	44-55	46	-8
11.LEEDS	37	11	12	14	27-37	45	-9
12.EVERTON	37	10	12	15	43-55	42	-12
13.BLACKBURN	36	9	14	13	40-39	41	-10
14.SOUTHAMPT.	37	10	11	16	50-55	41	-16
15.WEST HAM	36	10	11	15	39-46	41	-13
16.LEICESTER	36	10	11	15	41-52	41	-13
17.SUNDERLAND	37	10	10	17	35-52	40	-17
18.COVENTRY	37	8	14	15	36-53	38	-19
19.MIDDLESB.*	36	10	10	16	50-59	37	-20
20.NOTTM. FOR.	37	6	16	15	31-54	34	-23

GERMANIA

GOLURI ŞI NERVI ÎN DERBY-UL MÜNCHENEZ

La Mönchengladbach şi München s-au jucat capetele de afiş ale rundei, chiar dacă la Dortmund s-au întâlnit două finaliste de cupe europene...

La München, un stadion arhiplin (69.000 spectatori) a fost martorul celui de-al 185-lea meci de campionat între cele două echipe din capitala bavareză **1860** şi **BAYERN**. Scor final **3-3: Heldt (15, 18), Böhme (82) - Klinsmann (45), Scholl (57), Jancker (87). Eliminaţi Ziege (min. 71) şi Matthäus (min. 83)** (primele eliminări pentru Bayern), pentru câte două "galbene". "Leii" au fost la câteva minute de o victorie după care aleargă din 12 noiembrie 1977 (3-1 a fost atunci). Deşi au avut chiar doi jucători în plus n-au reuşit să păstreze avantajul. Bayern rămâne neînvinsă de 8 etape şi păstrează şanse la titlu, la fel cum şi 1860 se apropie de un loc în Cupa UEFA. Echipele au avut următoarea alcătuire: 1860: Berg - Trares - Greilich, Walker - Schwabl, Stevic (76, Borimirov), Heldt (65, Pele), Nowak, Bender (81, Böhme) - Bodden, Cerny. Bayern: Kahn - Matthäus - Babbel, Helmer - Zickler, D. Hamann (46, Scholl), Strunz, Nerlinger, Ziege - Klinsmann (70, Jancker), Rizzitelli (74, Münch). După cum se poate observa, ultimele două goluri au fost reuşite de doi jucători "proaspeţi"...

Un alt meci care putea fi decisiv: **GLADBACH - LEVERKUSEN 2-2: Pettersson (65), Dahlin (90) - N. Kovac (1), Kirsten (42).** "Farmaciştii" au fost la un pas de victorie, care ar fi putut însemna forte mult în economia campionatului. De remarcat că în cele 18 meciuri directe la Mönchengladbach Leverkusen n-a câştigat, ultimele 8 consecutive fiind remize (de 4 ori 2-2!). Gladbach a câştigat ultimul meci direct la 25 februarie 1989, cu 2-0. Leverkusen a învins în doar două din ultimele 9 deplasări.

În rest, mai nimic deosebit: **DORTMUND - SCHALKE 1-0: Zorc (84).** Al 107-lea meci oficial între cele două vecine. Campionii s-au impus greu, cu doi titulari juniori (Timm şi Bout), nereuşind în nici un meci să alinieze echipa standard. Schalke continuă să fie echipa care oferă cele mai puţine goluri spectatorilor (în meciurile retur, 13 la număr, s-au marcat doar 16 goluri) nereuşind să înscrie de 5 deplasări, mai exact 470 de minute. Iar miercuri vine Interul...

FREIBURG - DUISBURG 2-0: Frontzek (53 - penalty), Guezmir (85). Michael Frontzek a jucat pentru a 400-a oară în Bundesliga, în timp ce "zebrele" din Duisburg veneau la Freiburg cu 7 puncte cucerite în ultimele 3 deplasări.

ROSTOCK - BOCHUM 0-0. Nici o victorie directă pentru Rostock, de la care a lipsit Beinlich pentru prima oară după 63 de jocuri consecutive în ligă (de fapt 97, dacă adăugăm şi partidele din 2. Bundesliga). Al 4-lea meci din campionat în care Bochum nu marchează.

KÖLN - KARLSRUHE 4-1: Oliseh (19), Braun (50), Polster (68, 77) - Dundee (3). După 2 ani Köln câştigă un joc în care a fost condusă. Toni Polster a reuşit a 15-a dublă de când joacă în Germania. Dirk Schuster (de la oaspeţi) a semnat pentru doi ani cu FC Köln, suma tranzacţiei fiind 1,5 milioane DM.

HAMBURG - BREMEN 3-2: Cardoso (6), Spörl (18), Mason (62) - Kovacevic (76 - autogol), Bode (90). În cel de-al 66-lea derby al nordului (de 24 de ori încheiat la egalitate, record al ligii) s-a înregistrat al 23-lea autogol al campionatului. Este a 9-a oară în acest campionat când Bremen ia cel puţin 3 goluri (lucru consemnat doar în 1981).

DÜSSELDORF - BIELEFELD 1-2: Dobrowolski (40) - Reina (70), Kuntz (78). Eliminat Judt (Fortuna - min. 75). Prima victorie a Arminiei la Düsseldorf. Stefan Kuntz a marcat al 158-lea gol, devenind jucătorul activ cu cele mai multe puncte înscrise, intrând totodată în "Top 10" al tuturor timpurilor.

STUTTGART - ST. PAULI 3-0: Buck (50), Balakov (81), Elber (88). Eliminaţi Hanke (min. 56) şi Sherz (min. 69) ambii de la oaspeţi. A 11-a oară Pauli a luat 3 sau mai multe goluri în acest campionat. Record pentru Stuttgart: 71 de goluri în 30 de meciuri. Geovane Elber este cel mai activ jucător al ligii: a marcat 17 goluri şi a dat 13 pase decisive colegilor săi.

Iată cu cine mai au de jucat cele două candidate la titlu. **Bayern** acasă cu Freiburg, şi Stuttgart, afară cu Rostock şi, ultima etapă, la Gladbach. **Leverkusen** are trei jocuri acasă, cu Hamburg, St. Pauli şi Bochum şi doar o singură deplasare, la Köln. Cei mai **prolifici** jucători sun Kirsten (Leverkusen) şi Bobic (Stuttgart) câte 18 goluri, urmaţi de Winkler (1860) şi Elber (Stuttgart) fiecare cu câte 17 reuşite.

Etapa viitoare: vineri 9 mai: Duisburg - Rostock, Bremen - Köln. Sâmbătă, 10 mai: Schalke - Düsseldorf, St. Pauli - Gladbach, Karlsruhe - Dortmund, Bayern - Freiburg, Bochum - Stuttgart, Bielefeld - 1860 München. Duminică, 11 mai: Leverkusen - Hamburg.

MARIUS BREAZU

Bundesliga

1. BAYERN	30	18	9	3	59-30	63	+18
2. LEVERKUSEN	30	18	6	6	59-37	60	+18
3. STUTTGART	30	17	7	6	71-30	58	+13
4. DORTMUND	30	17	5	8	57-36	56	+11
5. BOCHUM	30	12	11	7	44-42	47	+2
6. TSV 1860	30	11	10	9	51-47	43	-2
7. KARLSRUHE	30	11	8	11	47-42	41	-4
8. BIELEFELD	30	11	7	12	40-42	40	-5
9. SCHALKE	30	10	10	10	33-35	40	-5
10.BREMEN	30	11	6	13	45-48	39	-6
11.KOLN	30	11	5	14	51-57	38	-10
12.HAMBURG	30	9	10	11	43-49	37	-8
13.GLADBACH	30	10	6	14	33-39	36	-9
14.DUISBURG	30	9	9	12	36-46	36	-9
15.ROSTOCK	30	9	7	14	31-41	34	-11
16.DUSSELDORF	30	8	5	17	24-52	29	-16
17.ST. PAULI	30	7	6	17	31-55	27	-18
18.FREIBURG	30	6	3	21	38-65	21	-24

SPANIA

Capello huiduit pe Bernabeu!

Cu 6 etape înainte de final şi cu una înaintea eternului derby cu Barcelona (care se va disputa sâmbătă pe "Camp Nou"), trupa contestatului Capello, în urma anunţului făcut că va părăsi gruparea "albilor" în vară, îşi menţine un avans destul de confortabil, de 8 puncte, în cazul în care catalanii vor învinge pe Extremadura (acest meci s-a disputat luni seara, după închiderea ediţiei).

REAL - GIJON 3-1: Suker (39, 78), Roberto Carlos (69) - Cheryshev (9). Madrilenii au revenit de la 0-1, croatul Suker găsind din nou drumul spre gol după 10 runde (ultima dată a izbutit o triplă, cu Oviedo, în etapa a 26-a). În ultimele 5 minute oaspeţii au rămas în 9 oameni, Giner şi Lediakov fiind eliminaţi. Cu toate că a fost fluierat copios la începutul jocului şi apoi după ce l-a înlocuit pe Mijatovici cu Guti, Capello a declarat după partidă: **"Dedic acest succes minunaţilor suporteri care au fost din nou alături de noi."**

Am rămas datori şi cu rezultatul jocului Valencia - Real, din etapa a 35-a, scor 1-1.

Formaţiile care au evoluat pe teren propriu s-au mai impus în alte 4 întâlniri. **CORUNA - SEVILLA 3-0: Rivaldo (18, 77 - penalty), Manjarin (80).** În ultimele 6 meciuri brazilianul Rivaldo a scuturat plasa porţii adverse de 8 ori şi "Depo" continuă să lupte pentru o participare în Champions League.

ESPANOL - SOCIEDAD 3-0: Ouedec (43 - penalty), Arteaga (51, 68). Este pentru a 7-a oară consecutiv când Espanol, în rândul căreia a debutat Dominique Lenoire, nu părăseşte terenul învinsă. La 2-0 Mild şi Garcia (ambii Sociedad) au fost eliminaţi. Gică Craioveanu a fost înlocuit în min. 73.

ALICANTE - LOGRONES 1-0: Sotero (24 - autogol). Cu 9 eşecuri consecutive oaspeţii şi-au spus probabil ultimul cuvânt.

OVIEDO - ZARAGOZA 1-0: Oli (74). Două echipe suferinde au oferit o partidă săracă în ocazii de gol. Cu 4 minute înainte de final Gilmar (Zaragoza) a văzut cartonaşul roşu.

Patru jocuri s-au încheiat la egalitate. **CELTA - VALENCIA 1-1: Gudelj (3) - Leandro (48).** Zubizarreta şi colegii săi l-au salvat pe antrenorul Valdano, argentinianul fiind demis în cazul unui eşec.

SANTANDER - ATL. MADRID 1-1: Merino (14) - Caminero (33). Fără Prodan, madrilenii au fost nevoiţi să se mulţumească şi cu o remiză, chiar dacă Pantici a ratat un penalty, în minutul 24.

BETIS - COMPOSTELA 0-0. Cele două formaţii au fost conduse de antrenorii secunzi, principalii aflându-se în tribună, fiind suspendaţi! Au comunicat însă cu băncile de rezervă prin intermediul telefoanelor mobile. Betis a pierdut al 19-lea punct, în acest campionat, pe teren propriu! Putea fi şi mai rău, Popov, de la oaspeţi şutând în transversală!

ATH. BILBAO - VALLADOLID 0-0. Acelaşi rezultat s-a înregistrat şi în tur, între aceste două formaţii care aspiră la un loc în Cupa UEFA.

În fine, unica victorie în deplasare s-a înregistrat la Madrid. **RAYO - TENERIFE 1-2: Moreau (23) - Vivar Dorado (62), Pinilla (89).**

La această partidă toate femeile au primit flori şi bomboane, cu prilejul "Zilei Mamei", din partea preşedintei lui Rayo, singura femeie care conduce un club din Primera Division! Gazdele au dominat clar, insularii exploatând la maxim ocaziile avute.

În Segunda Division: **Las Palmas - Mallorca 2-2**, Gâlcă a jucat tot meciul şi **Osasuna - Atl. Madrid B 0-3**, la gazde nefiind prezent românul Gane. Osasuna va lua probabil drumul ligii a III-a şi la finalul meciului spectatorii au aruncat cu hârtie igienică pe gazon. Alţi 300 de spectatori i-au aşteptat pe jucători şi pe boss-ul clubului, cerându-le tuturor socoteală.

■ **GHIŢĂ OCHIŞOR**

CLASAMENT

1. REAL	36	24	11	1	76-29	83	+29
2. BARCELONA	35	22	6	7	88-43	72	+18
3. BETIS	36	20	12	4	74-36	72	+18
4. CORUNA	36	20	12	4	55-25	72	+18
5. ATL.MADRID	35	17	9	9	65-51	60	+6
6. VALLADOLID	36	15	10	11	50-42	55	+1
7. BILBAO	36	12	16	8	63-51	52	-5
8. TENERIFE	35	14	8	13	57-43	50	-1
9. SOCIEDAD	36	14	8	14	40-41	50	-1
10.VALENCIA	36	13	9	14	54-50	48	-6
11.SANTANDER	36	11	14	11	45-41	47	-7
12.CELTA	36	10	13	13	44-45	43	-11
13.ESPANOL	36	11	9	16	41-48	42	-12
14.COMPOST.	36	10	12	14	39-56	42	-12
15.OVIEDO	36	11	8	17	42-58	41	-13
16.ZARAGOZA	36	9	13	14	46-56	40	-11
17.EXTREMAD.	35	10	10	15	30-48	40	-14
18.RAYO VALEC.	36	11	6	19	36-52	39	-15
19.GIJON	36	9	9	18	37-62	36	-18
20.ALICANTE	36	10	5	21	35-64	35	-19
21.SEVILLA	36	8	6	22	33-62	30	-24
22.LOGRONES	36	8	4	24	28-75	28	-26

Avanpremieră la finala Cupei UEFA

Va reuşi Schalke mai mult decât Stuttgart şi Dortmund?

A 39-a finală din istoria Cupei UEFA va avea loc între Schalke şi Inter mâine, 7 mai (la Gelsenkirchen), urmând ca returul să se dispute la 21 mai (la Milano). Pentru a 3-a oară se întâlnesc în ultimul act al acestei competiţii o formaţie din Italia şi una din Germania, după **Napoli - VfB Stuttgart** (2-1 şi 3-3 în '89) şi **Juventus Torino - Borussia Dortmund** (3-0 şi 3-1 în '93).

INTER (6 finale la activ până acum, două succese în Cupa UEFA) este a 15-a echipă din "Il Calcio" care evoluează cu trofeul pe masă în C3, 8 dintre ele reuşind să-l şi cucerească.

Pentru **SCHALKE**, este prima finală de cupă europeană, dar alb-albaştrii reprezintă a 12-a grupare din Bundesliga ajunsă în această postură, 5 adjudecându-şi şi trofeul.

Bilanţul total al confruntărilor dintre reprezentantele Italiei şi Germaniei în istoria eurocupelor este favorabil peninsularilor cu 38-21! Partida de mâine va fi arbitrată de francezul **Marc Batta** (născut la 1 noiembrie 1953), returul urmând să fie condus de spaniolul **Garcia Aranda Encinar** (născut la 13 martie 1956).

Să vă facem însă cunoştiinţă cu cele două combatante.

SCHALKE 04

● **Anul înfiinţării:** 4 mai 1904, sub denumirea S.C. Westfalia 1904 Schalke. În 1919 a fuzionat cu TV 1877 Schalke, purtând numele de TuS 1877 Schalke. Din 1924 joacă sub actuala denumire.

● **Culori:** alb-albastru

● **Adresa:** Kurt Schumacher Str. 284a - 45891 Gelsenkirchen

● **Performanţe interne:** 7 titluri de campioană (primul în '34, ultimul în '58), două Cupe ale Germaniei (1937 şi 1972)

● **Preşedinte:** Gerd Rehberg

● **Stadion:** Parkstadion (capacitate 70.600 locuri)

● **Antrenor:** Huub Stevens, olandez, născut la 23 noiembrie 1953

● **Cea mai categorică victorie în campionat:** 7-0 cu Bayern München (1976-77)

● **Cea mai severă înfrângere în campionat:** 0-11 cu Bor. M-gladbach (1966-67)

● **Palmares în cupele europene: total** - 6 participări (41 22 9 10 70-50); în UEFA - 3 participări (20 10 5 5 36-23)

● **Confruntări cu echipe din Italia:** 2-1 şi 3-0 (la masa verde) cu Fiorentina (UEFA, '77-'78)

● **Cea mai netă victorie în cupele europene:** 4-0 cu Sportul Studenţesc ('76-'77)

● **Cea mai netă înfrângere în eurocupe:** 1-5 la Manchester City ('69-'70).

● **Lotul de jucători:** Jens Lehmann (născut în 1969) şi Matthias Schober (1976) - **portari**; Yves Eigenrauch (1971); Thomas Klasener (1976); Johan De Kock (1964); Marco Kurz (1969); Thomas Linke (1969); Michael Prus (1968); Frank Schon (1971); Olaf Thon (1966); Marco Van Hoogdalem (1972) - **fundaşi;** Ingo Anderbrugge (1964); Michael Buskens (1968); Thomas Dooley (1961); Arnold Dybek (1975); Oliver Held (1972); Jiri Nemec (1966); Radoslav Latal (1970); Uwe Weidemann (1963); Andreas Müller (1962); Uwe Scherr (1966) - **mijlocaşi;** Martin Max (1968); Youri Mulder (1969); David Wagner (1971); Marc Wilmots (1969) - **atacanţi.**

● **Drumul până în finală:** 3-0 şi 2-2 cu Roda Kerkrade; 1-0 şi 3-3 cu Trabzonspor; 2-0 şi 1-2 cu FC Bruges; 2-0 şi 1-1 cu Valencia; 2-0 şi 0-1 cu Tenerife.

● **Golgeterii formaţiei în această ediţie:** Wilmots (4), Mulder şi Max (câte 3), De Kock şi Linke (câte 2), Anderbrugge, Wagner şi Buskens (câte un gol).

La 30 de ani, Nicola Berti poate cuceri pentru a 3-a oară Cupa UEFA

INTER MILANO

● **Anul înfiinţării:** 1908

● **Culori:** negru-albastru

● **Adresa:** Via Durini 24, 20122 Milano

● **Performanţe interne:** 13 titluri de campioană (primul în 1910, ultimul în 1989), 3 Cupe ale Italiei (1939, 1978 şi 1982), Supercupa Italiei (1989)

● **Preşedinte:** Massimo Moratti

● **Stadion:** Giuseppe Meazza (capacitate 75.510 locuri)

● **Antrenor:** Roy Hodgson, englez, născut la 9 august 1947

● **Cea mai concludentă victorie în campionat:** 9-0 cu Casale (1933-34)

● **Cea mai usturătoare înfrângere în campionat:** 1-9 cu Juventus (1960-61)

● **Palmares în cupele europene: total** - 34 participări (206 103 46 57 326-183); în UEFA - 25 participări (143 70 30 43 230-136)

● **Performanţe pe plan internaţional:** două Cupe ale Campionilor ('64 şi '65); două Cupe UEFA ('91 şi '94); două Cupe Intercontinentale ('64 şi '65).

● **Confruntări cu echipe germane:** 8-2 şi 6-1 cu Hannover '96 (UEFA, '60-'61); 2-0, 2-4 şi 5-3 cu FC Köln (UEFA, '61-'62); 2-0 şi 2-2 cu Bor. Dortmund (CCE, '63-'64); 2-0 şi 0-1 cu Hertha Berlin (UEFA, '69-'70); 4-2 şi 0-0 cu M'gladbach (CCE, '71-'72); 2-3 şi 1-1 cu M'gladbach (UEFA, '79-'80); 1-0 şi 1-2 cu Hamburg (UEFA, '84-'85); 1-0 şi 3-1 cu FC Köln (UEFA, 84-'85); 1-3 şi 2-0 cu Bayern (UEFA, '88-'89); 1-2 şi 3-1 cu Bor. Dortmund (UEFA, '93-'94).

● **Cea mai netă victorie în cupele europene:** 7-0 cu Lyon ('58-'60)

● **Cea mai netă înfrângere în eurocupe:** 1-5 la Real Madrid (după prelungiri, '85-'86)

● **Lotul de jucători:** Gianluca Pagliuca (născut în 1966) şi Andrea Mazzantini (1968) - **portari;** Giuseppe Bergomi (1963); Alessandro Pistone (1975); Fabio Galante (1973); Salvatore Fresi (1973); Jocelyn Angloma (1965); Massimo Tarantino (1971); Massimo Paganin (1970) - **fundaşi;** Javier Zanetti (1973); Youri Djorkaeff (1968); Paul Ince (1967); Aaron Winter (1967); Nicola Berti (1967); Ciriaco Sforza (1970) - **mijlocaşi;** Ivan Zamorano (1967); Maurizio Ganz (1968); Marco Branca (1965); Arturo Di Napoli (1974) - **atacanţi.**

● **Drumul până în finală:** 1-1 şi 3-0 cu Guingamp; 1-0, 0-1 şi 5-3 după penalty-uri cu Graz; 5-1 şi 2-0 cu Boavista; 2-1 şi 1-1 cu Anderlecht; 3-1 şi 0-1 cu AS Monaco..

● **Golgeterii formaţiei în această ediţie:** Ganz (8), Sforza (3), Djorkaeff şi Angloma (câte 2); Branca, Ince şi Zamorano (câte un gol).

PAŞI SPRE FRANŢA

A fost o nouă săptămână bogată în preliminariile CM '98. Iată rezultatele înregistrate şi ocupantele primelor două locuri în fiecare grupă:

GRUPA 1: Danemarca - Slovenia 4-0; Grecia - Croaţia 0-1. În clasament: **1. Danemarca 10p** (golaveraj 9-2); 2. **Grecia 10p** (8-4).

GRUPA 2: Italia - Polonia 3-0; Anglia - Georgia 2-0. În clasament: **1. Italia 16p.** (11-1); **2. Anglia 12 p.** (9-2).

GRUPA 3: Norvegia - Finlanda 1-1; Elveţia - Ungaria 1-0. În clasament: 1. **Norvegia 10p** (10-1); **2. Elveţia 6p** (4-4).

GRUPA 4: Austria - Estonia 2-0; Suedia - Scoţia 2-1; Letonia - Belarus 2-0. În clasament: **1. Scoţia 14 p** (8-2); 2. **Austria 10p** (5-3).

GRUPA 5: Israel - Cipru 2-0; Rusia - Luxemburg 3-0. În clasament: 1. **Israel 13p** (9-4); **2. Rusia 11p** (13-2).

GRUPA 6: Iugoslavia - Spania 1-1; Malta - I-le Feroe 1-2. În clasament: **1. Spania 17p** (20-4); **2. Iugoslavia 16p** (21-6).

GRUPA 7: San Marino - Olanda 0-6; Turcia - Belgia 1-3. În clasament: **1. Olanda 15p** (23-3); **2. Belgia 12p** (10-6).

GRUPA 8: România - Irlanda 1-0 (gol. A. Ilie); Liechtenstein - Lituania 0-2. În clasament: 1. **România 18p** (20-0); 2. **Macedonia 10p** (18-10).

GRUPA 9: Germania - Ucraina 2-0; Armenia - Irlanda de Nord 0-0. În clasament: **1. Ucraina 12 p** (6-5); **2. Germania 11p** (11-4).

***

În America de Sud s-au înregistrat rezultatele: Chile - Venezuela 6-0; Argentina - Ecuador 2-1; Paraguay - Uruguay 3-1; Columbia - Peru 0-1.

În clasament: **1. Paraguay 23p; 2 Columbia 17p; 3. Argentina 16p; 4. Bolovia 13p; 5. Ecuador 13p; 6, Uruguay 13p; 7. Peru 13p; 8. Chile 12p; 9. Venezuela 1p.**

UNGARIA

MIRIUŢĂ I-A BĂTUT SINGUR PE CEI DE LA BEKESCSABA!

Miercurea trecută, naţionala Ungariei a rezistat 83 de minute în partida susţinută în deplasare cu Elveţia, fiind întrecută graţie unui gol semnat de Turkylmaz. Palmaresul confruntărilor între cele două reprezentative este net favorail maghiarilor: 39 29 3 7 120-51, dar ultima victorie a vecinilor noştri este consemnată acum 11 ani! Pentru Ungaria, urmează acum 3 partide consecutive pe teren propriu, şi mai sunt ceva şanse pentru a prinde barem locul secund în grupă.

În etapa a 28-a nu s-a înregistrat nici o victorie în deplasare, oaspeţii mulţumindu-se doar cu 4 remize: **KISPEST - MTK 2-2**: **Dubec (45), Plokai (88) - Kenesei (52, 59).** A fost al 3-lea egal consecutiv al "gâscanilor", şi Ujpest s-a apropiat la 6 puncte!

SIOFOK - VAC 0-0. Meci nul din toate punctele de vedere.

III KERULET - FC STADLER 0-0. Un derby al codaşelor, în care gazdele au jucat în 10 din minutul 50, după eliminarea lui Szabo.

PECS - VASAS 3-3: **Hofeker (52), Szabados (87), Pest (89) - Mariasi (13), Pal (20, 60).** Joc extrem de spectaculos şi dramatic. Premiul de 50.000 de forinţi, atribuit celui mai bun jucător al unui meci televizat, i-a revenit stoperului gazdelor, Tomka. Acesta însă a donat banii unui spital de copii, în pofida faptului că la Pecs nu s-a mai achitat vreo primă de 3 luni, băieţii urmând a fi recompensaţi doar la finele campionatului, şi numai în cazul în care se va reuşi evitarea retrogradării!

Scorul etapei l-au realizat actualii campioni: **FERENCVAROS - BEKESCSABA 4-0**: **Miriuţă (56, 72, 78), Zavatski (86 - tot din pasa lui Miriuţă).**

ZALAEGERSZEG - CSEPEL 2-1: **Nemeth (68), Balogh (78 - penalty) - Varga (24).**

UJPEST - VIDEOTON 2-1: Berczi (89), Kovacs (90) - Korsos (58). Budapestanii au răstunrat situaţia în ultimele minute, după ce au evoluat pe tot parcursul reprizei secunde în 10 oameni, Zombory fiind eliminat.

DEBRECEN - HALADAS 3-1: **T. Sandor (25, 70), Madar (58) - Varga (42).**

GYÖR - BVSC BUDAPESTA 2-1: **Cseke (23), Csato (68) - Csordas (7).**

În clasamentul golgeterilor conduce Illes (MTK), cu 18 goluri, urmat de T. Sandor (Debrecen) - 17 goluri, Ilea (Debrecen) - 15 goluri, Kovacs (Ujpest) şi Kenesei (MTK) - ambii cu câte 13 goluri,.

Etapa viitoare este programată mâine, 7 mai, jocul Ujpest - Vasas fiind televizat pe postul Duna TV, începând cu ora 18.

ŞTEFAN MARTON

FRANTA

Etapa a 35-a: Caen - Montpellier 0-1, Strasbourg - Monaco 0-2, Bastia - Le Havre 1-2, Nice - Lyon 0-1, Bordeaux - Lens 2-1, Nancy - Nantes 1-3, Marseille - Cannes 3-1, Auxerre - Guingamp 1-0, Rennes - Metz 1-3, Lille - Paris SG 0-1.

Etapa a 36-a: Auxerre - Rennes 4-1, Lyon - Lille 0-0, Le Havre - Nice 1-0, Metz - Bastia 1-0, Paris SG - Bordeaux 2-2, Lens - Marseille 2-0, Guingamp - Nantes 0-0, Montpellier - Nancy 1-1, Cannes - Strasbourg 2-2, Monaco - Caen 2-2.

CLASAMENT

1. MONACO	36	21	10	5	64-28	73	+19
2. PARIS S.G.	36	17	13	6	55-29	64	+10
3. NANTES	36	15	16	5	57-30	61	+7
4. BORDEAUX	36	15	14	7	55-39	59	+5
5. METZ	36	16	11	9	39-27	59	+5
6. AUXERRE	36	16	10	10	45-28	58	+4
7. STRASB.	36	18	3	15	50-47	57	+3
8. LYON	36	15	11	10	48-48	56	+2
9. BASTIA	36	15	10	11	49-45	55	+1
10. MONTPELL.	36	11	15	10	39-37	48	-6
11. MARSEILLE	36	11	13	12	42-40	46	-8
12. GUINGAMP	36	11	12	13	31-34	45	-12
13. LENS	36	12	8	16	40-51	44	-10
14. LE HAVRE	36	10	12	14	31-39	42	-12
15. CANNES	36	9	14	13	25-37	41	-13
16. RENNES	36	10	9	17	38-54	39	-12
17. NANCY	36	8	10	18	31-48	34	-20
18. LILLE	36	8	10	18	30-55	34	-20
19. CAEN	36	6	15	15	32-46	33	-21
20. NICE	36	4	8	24	26-65	20	-34

OLANDA

Etapa a 30-a: Waalwijk - Utrecht 1-0, Graafschap - Heerenven 2-1, Enschede - Sittard 2-1, Volendam - Alkmaar 2-2, Sparta Rotterdam - Ajax 2-1, Arnheim - Tilburg 2-0, Breda - Feyenoord 0-2. Miercuri se joacă Groningen - Ajax şi Sparta - Eindhoven.

CLASAMENT

1. EINDHOV.	29	20	5	4	76-20	65	+20
2. FEYEN.	29	19	6	4	54-28	63	+24
3. ENSCHEDE	30	18	4	8	51-28	58	+10
4. ARNHEIM	30	14	9	7	50-35	51	+6
5. HEERENV.	30	13	11	6	53-36	50	+5
6. AJAX	29	13	10	6	42-25	49	+10
7. KERKRADE	29	14	7	8	48-37	49	+4
8. GRAAFSCH.	30	11	6	13	41-47	39	-12
9. BREDA	29	10	8	11	37-43	38	-7
10. SP. ROTT.	28	9	6	13	32-39	33	-9
11. UTRECHT	30	6	14	10	36-40	32	-13
12. GRONING.	30	7	11	12	33-50	32	-7
13. TILBURG	30	8	7	15	32-47	31	-14
14. SITTARD	29	7	10	12	27-45	31	-11
15. VOLENDAM	30	7	10	13	29-50	31	-20
16. NIJMEGEN	30	5	10	15	29-55	25	-20
17. WAALWIJK	30	6	7	17	29-57	25	-20
18. ALKMAAR	30	5	7	18	24-41	22	-20

PORTUGALIA

Etapa a 29-a: Guimaraes - Maritimo 0-1, Setubal - Boavista 2-2, FC Porto - Leca 2-1, Benfica - Rio Ave 0-0, Braga - Farense 2-1, Gil Vicente - Espinho 1-0, Leiria - Sporting Lisabona 1-0, Chaves - Amadora 1-0, Belenenses - Salgueiros 0-0.

CLASAMENT

1. FC PORTO	29	23	4	2	67-20	73	+31
2. SP. LIS.	28	18	5	5	44-15	59	+17
3. BENFICA	29	16	7	6	47-22	55	+10
4. BRAGA	29	14	7	8	38-38	49	+4
5. SALGUEIR.	29	13	9	7	42-37	48	+3
6. GUIMAR.	29	13	6	10	47-41	45	+3
7. AMADORA	29	11	9	9	34-31	42	-3
8. CHAVES	29	11	7	11	35-40	40	-5
9. BOAVISTA	29	8	13	8	46-34	37	-5
10. MARITIMO	28	10	6	12	28-36	36	-3
11. LECA	29	9	7	13	32-37	34	-8
12. SETUBAL	29	8	9	12	33-40	33	-12
13. BELENENS.	29	8	9	12	33-45	33	-12
14. FARENSE	29	7	10	12	25-31	31	-11
15. ESPINHO	29	9	4	16	23-43	31	-11
16. RIO AVE	29	6	9	14	31-39	27	-15
17. LEIRIA	29	7	5	17	22-42	26	-19
18. GIL VIC.	29	3	6	20	25-61	15	-30

N.B.1

1. MTK BUDAP.	28	22	5	1	72-20	71	+29
2. UJPEST	28	20	5	3	62-26	65	+23
3. FERENCVAR.	28	18	7	3	59-31	61	+19
4. VASAS	28	18	6	4	44-23	60	+18
5. DEBRECEN	28	11	9	8	41-28	42	0
6. BVSC BUDAP.	28	12	5	11	34-28	41	-1
7. KISPEST	28	10	8	10	34-37	38	-4
8. GYOR	28	10	7	11	37-42	37	-5
9. VIDEOTON	28	9	9	10	36-32	36	-6
10. VAC SAMS.	28	9	9	10	33-36	36	-6
11. ZALAEG.	28	10	3	15	30-47	33	-9
12. HALADAS	28	8	7	13	30-32	31	-11
13. SIOFOK	28	7	9	12	24-43	30	-12
14. BEKESCSABA	28	7	5	16	30-51	26	-16
15. KERULET	28	5	10	13	34-47	25	-17
16. PECS	28	6	7	15	25-55	25	-17
17. CSEPEL	28	4	8	16	36-57	20	-22
18. STADLER	28	4	5	19	16-42	17	-25

LA SATU MARE, LA RESTAURANT...

Reşiţa s-a ciocnit de... Mihăilescu!

pag. 7

Sponsorul lui Electroputere (stânga) încearcă să-l scape pe Deselnicu de... ştreang?

FOTBAL vest
Anul VII Nr. 18 (270) ● 13-19 mai 1997
Se difuzează în TIMIŞ, ARAD, CARAŞ ● 1500 lei

ULTIMA ORĂ:
Ieri, 12 mai, jucătorii din lotul CSMR-ului au refuzat să se echipeze pentru antrenament! Se mută funia la Reşiţa?

■ MAGNET ■ MAGNET ■ MAGNET ■ MAGNET ■

CORNEL DINU şi FLORIN IACOB continuă...

să-l VÂNEZE pe UTFINEANŢ!

CHIAR DE ZIUA LUI DOMIDE

UTA a intrat în NORMALITATE

LUI DAN OLOGEANU I SE CERE SOCOTEALĂ!

pag. 4

Viorel Boiţ a lipsit de la vânătoare

pag. 7

CFR-UL ARUNCĂ... LANTERNA

GHIŢĂ CHIMIUC

"Băieţii ăştia merită să joace în Divizia A!"

pag. 4

DE PE SANTIAGO BERNABEU.. LA SAPĂ?!

ION ALMĂŞAN

"Am fost hotărât să rămân definitiv în Italia!"

pag. 2

În sferturile CUPEI ROMÂNEI!

BĂTRÂNU contra BĂTRÂNU

pag. 6

La exact 11 ani de la Sevilla

VALI BOŞCA

"N-am să uit niciodată ziua de 7 mai!"

pag. 6

VOCEA PORUMBELULUI NETUNS

(Nu iese fum fără zvon, nici transmisiile radioteve)

Acum vreo cinşpe ani, pe când mi se umflase guşa după fotbal, am chiulit de la orele de zbor şi mi-am proptit ciocu-n tembelizor să urmăresc partida de Cupa UEFA, Dinamo - Inter Milano. În tur, pe San Siro, fusese 1-1. La Bucureşti, după 90 de minute, tot "pareggio", tot 1-1. **"Ionică băiete, ai şansa să vezi prelungirile"**, mi-am zis ca tot druckeru', mort după meciuri netrucate. Şi-am văzut pe dracu'! Transmisia s-a întrerupt pentru că urma relatarea unei vizite a lu' nea Nicu. Culmea e că Răpo a întârziat la obiectivul vizat, aşa că juma' de oră, sperând că totuşi... am fost torturat de Dolănescu şi fraţii Petreuş! Vremuri răposate, veţi spune. Sau aş fi spus până miercurea trecută. Când, tot cu ciocu' proptit în micul ecran mă holbam la meciul de cupă Dinamo - Oţelul. După 90 de minute, iar... "pareggio". Iar 1-1. Şi deşi nea Nicu nu mai e în situaţia de-a face vizite de lucru, TVR-ul şi-a făcut... de lucru şi a întrerupt transmisia!?! Scârbit, m-am aruncat pe radio. Opt transmisii în direct. Competenţi măcar băieţii cu căşti şi microfoane, mi-am şoptit. Şi după ce Poli, după numa' juma' de oră, m-a scos din pene, m-am consolat cu gândul că poate Reşiţa... Asta până în minutul 90, când, în loc de prelungiri am fost bombardat cu ştirile pe care le mai auzisem de dimineaţă! De necaz, băieţii de la "Fotbal vest", vineri, le-au tras, în "Cupa presei", un usturător 5-0 celor de la TVR, de le-au scos prelungirile din cap. Şi dacă se vor întâlni cu Radio, le vor trage şi băieţilor din "Pestalozzi" un perdaf la fel de convingător! Deşi nea Nicu Secoşan n-are nici o vină că i-a fost "tăiat firul" şi a rămas singur şi părăsit în cabina de transmisie a stadionului din Târnăveni, neavând cui să relateze executarea loviturilor de la 11 metri din finalul partidei Satu Mare - Craiova. Dar ce nu-ţi faci cu mâna ta, ţi-o fac alţii cu a lor ● Na, că mi-am "cheltuit Vocea" pe prostii, dar trebuia să-mi vărs năduful. Să revin la fotbal. Bomba e că CFR-ul are şanse mai mari de salvare decât Poli! În "Regele Ferdinand", bag seama, se aşteaptă să-i salveze alţii. Culmea e că Bistriţa a luat-o-n freză la Braşov şi a rămas la -10 la "adevăr"! Dacă Poli scoate 3 puncte de afară, ajunge la -10 şi atunci n-o să le vină să-şi dea cu tesla-n... vorba aia că au luat 4-0 la Bistriţa după 5-2 în tur? Boiţ face, Poli trage... Poate, totuşi, Târgovişte... Sau Farul? Oricum "trebe" trei puncte de afară. Numai că, în ultimele patru deplasări, Poli a luat un singur cartonaş galben!? Tocmai cu Craiova când a luat şi singurul punct! Cine dă semnalul de luptă? Chestia cu tunsu' chel rămâne valabilă!

ION GOLUMBU

radio Vest
88.7 MHz
STEREO

Un punct cardinal pentru un profit colosal

TIMIŞOARA
Bd. Mihai Viteazu nr. 1 bis
TEL. 056-194.816; 194.818
FAX: 056 - 194.823

ROENTGEN DN

CEAHLĂUL PIATRA NEAMŢ - FC ARGEŞ 2-1 : Enache (48, 62 - penalty) - Barbu (42). După ce n-au pierdut nici un joc în primele 9 etape ale returului, piteştenii au suferit acum a 3-a înfrângere consecutivă. Anul trecut la Piatra Neamţ gazdele s-au impus tot la limită (1-0), golul fiind marcat tot de Enache, tot în minutul 62 şi ... binenţeles tot din penalty.

F. C. CHINDIA - UNIV. CRAIOVA 0-2: Ungur (5, 44): Este a doua oară în ultimii 20 de ani când studenţii din Bănie au triumfat la Târgovişte (a fost 1-0 pentru olteni în ediţia 1978-79). Craiovenii nu mai marcaseră în deplasare de la 22 martie, când au câştigat cu 4-2 în Valea Jiului. Eliminat Bogoi (de la gazde), în penultimul minut de joc.

"U" CLUJ - OŢELUL 1-1: M. Popescu (39) - V. Ion (16). Cu o singură victorie în ultimele 8 etape, clujenii îşi trag tot mai greu suflul. Norocul lor este că finalul returului este aproape. Acesta a fost primul punct cucerit de gălăţeni sub Feleac, în precedentele 7 confruntări alb-negri impunându-se de fiecare dată.

F. C. M. BACĂU - JIUL 2-0: Condurache (17), Petcu (60). Este a 8-a victorie consecutivă a moldovenilor pe teren propriu. Băcăuanii n-au mai învins la două goluri diferenţă de la 16 noiembrie 1996, 4-2 cu Universitatea Craiova. Jiul, care a jucat din minutul 52 în 10, Mititel fiind eliminat, a câstigat ultima dată la Bacău acum 10 ani, 1-0!

STEAUA - DINAMO 3-1: Ciocoiu (32, 42), D. Şerban (89) - Mihalcea (55). Un derby cu scântei, militarii jucând în repriza secundă în inferioritate numerică, după eliminarea lui Matei (min. 44). Este a 5-a victorie consecutivă în Ghencea în faţa lui Dinamo, alb-roşii părăsind ultima dată fericiţi această arenă în ediţia 1989-90, când au câştigat cu 3-0! În acest campionat băieţii lui Ţălnar nu s-au prea descurcat în partidele cu formaţiile bucureştene, acumulând până acum doar 7 puncte în 7 jocuri (două victorii cu Sportul şi o remiză cu Steaua, în tur).

RAPID - SPORTUL STUDENŢESC 1-1: C. Zamfir (44) - Şumudică (68). Giuleştenii au pierdut nu mai puţin de 19 puncte pe teren propriu (două remize şi 5 eşecuri)! În minutul 81 Târţău (Rapid) a irosit un penalty. Acelaşi rezultat a fost consemnat şi în sezonul trecut.

F. C. BRAŞOV - GLORIA BISTRIŢA 2-1: Csik (61), Strizu (66) - Predatu (2). A doua înfrângere în acest retur pentru bistriţeni (prima la 15 martie, 0-1 la Cluj) şi a 7-a sub Tâmpa, în tot atâtea jocuri. Interesant este faptul că braşovenii s-au impus în toate cazurile la limită: de 3 ori cu 1-0 şi de 4 ori cu 2-1!

FARUL - PETROLUL 1-0: Axinciuc (13). În ultimele două decenii ploieştenii au învins doar de două ori la Constanţa: 2-1 în '91-'92 şi 2-0 în '82-'83, sezon în care băieţii de pe litoral au retrogradat în liga a doua!

ETAPA PE COMPUTER

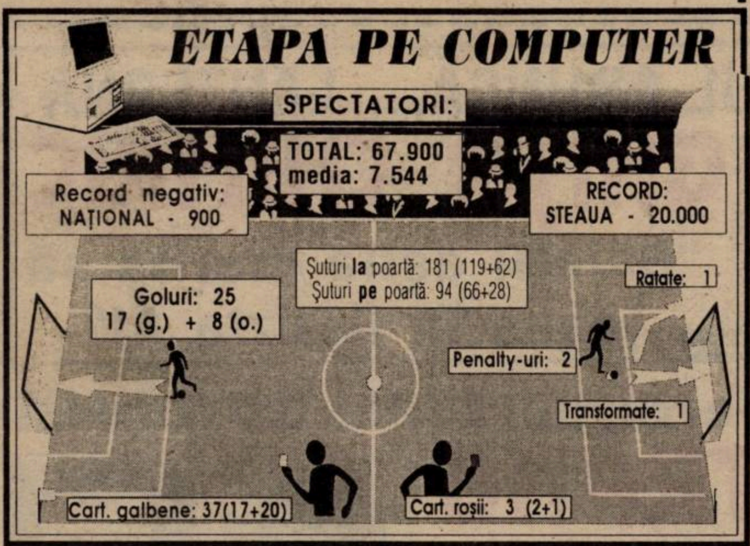

DE PE SANTIAGO BERNABEU, LA SAPĂ?

ION ALMĂŞAN

"Am fost hotărât să rămân în Italia"

REP.: **Ioane, bănuiesc că multă lume a sesizat că nu mai apari în lotul lui Poli. Nici ca titular, nici ca rezervă, nici măcar în poarta echipei de tineret. Ce s-a întâmplat?**

I. A.: S-au schimbat şi antrenorii, nu? Deci, după meciul cu Jiul, înaintea deplasării de la Piteşti, am avut o discuţie cu Aurel Şunda. Mi-a spus că dacă pot să fiu titular voi fi titular, dar ca rezervă nu poate să mă ia pentru că l-ar demoraliza pe Ţurcaş.

REP.: **Şi cum ai primit această hotărâre?**

I. A.: N-am de ce să mă supăr. Andrei Urai apără bine, e de mare perspectivă, Ţurcaş la fel! Dar i-am spus lui Şunda că ar trebui să primesc şi eu măcar 50 la sută din primă. Mi-a răspuns că nu poate să-mi promită, dar va insista pe lângă conducere. Până la urmă nu cred că s-a discutat nimic la nivelul conducerii în privinţa mea...

REP.: **Şi dacă jucai la tineret primeai jumătate din primă?**

I. A.: Păi tocmai asta am vrut să spun. După meciul de la Piteşti nu s-a pus problema, deoarece s-a pierdut cu F. C. Argeş. Dar înaintea partidei de la Severin, cu Craiova, m-au întrebat dacă merg cu echipa să apăr la tineret. M-am dus, crezând că primesc şi eu ceva. Aşa că am jucat alături de Sasu şi de Radu George, la tineret, ei fiind suspendaţi. Marţi, m-am dus pe la club, dar mi-au spus că nu sunt trecut cu nimic.

REP.: **Dar am auzit că ţi s-au oferit nişte bani, că s-ar fi făcut o chetă...**

I. A.: Nu cred că a fost o chetă, cred că de la un sponsor. Au vrut să-mi dea 90.000. Nu i-am luat că nu sunt milog! Ce să fac cu 90.000? Mai bine vând ceva din casă!

REP.: **Ioane, când ai venit prima oară la Poli?**

I. A.: Acum 12 ani, în 85. A fost o întrerupere, apoi am revenit. La Poli am fost per total 10 ani şi patru luni...

REP.: **Şi cu ce te-ai ales?**

I. A.: Nu pot să spun că nu m-am ales cu nimic! Am primit un apartament, am terminat Facultatea de Educaţie Fizică...

REP.: **Şi acum, la 35 de ani, te gândeşti să-ţi pui... mănuşile în cui?**

I. A: Am vrut iniţial să renunţ la fotbal. După meciul cu Craiova am avut o discuţie la care au participat domnii Boiţ, Anghel, Manea şi Diminescu. Am spus că n-are rost să stau fără nici un ban. Mai bine mă duc să muncesc, găsesc eu ceva, vând în piaţă, sau muncesc la ţară. 15-20 de mii pe zi se dau în agricultură. Mă duc la sapă, tată! Sunt în putere...

REP.: **Chiar aşa? De pe Santiago Bernabeu... la sapă?**

I. A.: Eram într-o stare de disperare! Înaintea turneului planificat în Italia, îmi pusesem în cap să rămân acolo! Atât de disperat am fost! Am citit în ziarul vostru că Anghel a spus că nişte jucători au făcut mofturi, înaintea planificatei plecări în Italia. Cred că m-a inclus şi pe mine printre aceştia. Atunci m-au sunat de la club acasă, să mă întrebe dacă merg cu echipa în Italia, deoarece Ţurcaş nu putea să plece, fiind militar, iar Urai era convocat la lotul de tineret şi n-avea cine să apere. Am spus că mă duc, cu gândul să rămân în Italia. Dar am aflat că legislaţia în Italia e foarte drastică acum, aşa că n-aveam cum să rămân. Aşa că nu cred că aş fi plecat. Atunci au venit ăia cu 90.000.

REP.: **Acum vreo patru ani ai vrut să pleci în Ungaria...**

I. A.: Am mai discutat despre asta. Conducerea n-a vrut să-mi dea drumul, au spus că au nevoie aici de mine. Am rămas... Am avut şi momente bune şi mai puţin bune. Acum am impresia că nu mi se recunoaşte nimic...

REP.: **Astă toamnă ai avut o ofertă din Israel...**

I. A.: A fost o treabă destul de bine pusă la punct. M-a căutat de câteva ori un impresar de acolo. Am şi două convorbiri înregistrate. Era prin octombrie. M-am dus la club să vorbesc cu dl. Boiţ, dar acesta mi-a spus că îmi dă drumul doar din noiembrie, după perioada de transferuri, când urma să fie adus Urai de la UMT. Aşa am pierdut trenul. Omul din Israel m-a mai căutat şi i-am spus să trimită un fax la club. Probabil că faxul a ajuns la club. dar nimeni din conducere nu mi-a mai spus nimic.

REP.: **În vară îţi expiră contractul cu Poli. Ce vei face?**

I. A.: E bine să vă spun de acum. Conducătorii mi-au spus că dacă din vară îmi găsesc ceva, îmi vor da drumul fără nici un fel de pretenţie. Le mulţumesc pentru asta şi sper să se ţină de cuvânt.

REP.: **Ce le recomanzi tinerilor din lotul lui Poli?**

I. A.: În primul rând multă modestie. Şi să nu-şi cheltuie banii aiurea, că mai târziu vor regreta. Uite, eu abia mai apuc să-mi iau un ziar, bani de un covrig nu mai am. Viaţa de fotbalist trece repede. Văd că băieţii tineri, cum iau o primă, apar cu o geacă nouă, cu nu ştiu ce fleacuri... Şi la Timişoara, în fotbal, nu-s mulţi bani.

REP.: **Încă o treabă, Ioane. În cariera ta ai avut câteva ieşiri, nişte momente de... scăpare de sub control. N-are rost să le enumerăm...**

I. A.: Eu sunt un tip mai liniştit şi mă consum în interior. Şi sunt momente când explodez. Se ştiu aceste momente...

REP.: **Ţi se "pune pata"?**

I. A.: Când ştiu că am dreptate îmi vine greu să mă simt călcat în picioare. Nu cred că trebuie să amplificăm acum aceste momente...

REP.: **E adevărat că portarii trebuie să fie puţin nebuni?**

I. A.: Nu. Nici vorbă. Mulţi oameni mă întreabă cum de am curajul să mă arunc la picioarele adversarilor, vorba aia, cu capul sub crampoane. Eu zic că nu e o problemă. Acum te protejează, dar nici înainte nu mi-a fost teamă, chiar dacă am avut şi două comoţii şi alte accidentări, genunchiul paradit. Asta-i viaţa de portar. Frumoasă, dar scurtă. Nici nu ştiu când au trecut 10 ani.

REP.: **Mai aperi vreo 5 ani?**

I. A.: Nu 5 ani! Aş putea să o fac prin judeţ. Dar n-are rost să mă duc la Buziaş pe un "chil" de vin! Nu merită să te omori pentru un "chil" de carne. două sticle de apă minerală. sau pe găini şi pe ouă. Din vară, voi vedea ce o fi...

DUKI POPOVICI

REPLAY

● Nu ne interesează, "da deloc-deloc-deloc", vorba lui Fănuş Neagu, problemele interne ale uneia sau alteia dintre redacţiile ziarelor de tot soiul. Confruntată însă cu o plecare masivă de personal, cea a Sportului românesc a făcut apel, probabil în disperare de cauză, la tot soiul de ciudăţenii cu pix în mână. Iată un exemplu grăitor de nesimţitoid care semnează în acel ziar, pe numele său Viorel Negru. Zice omu în numărul de miercuri, 7 mai, că oficialii din Alba Iulia nu au cazat echipa în Timişoara, pentru meciul cu CFR-ul, "să nu-i taie ţiganii". Profesionist până în vârful unghiilor sale lungi şi cu siguranţă jegoase, respectivul negru nu dă nici un nume al nici unui oficial în gura căruia să pună aceste cuvinte. Apoi, o altă mostră de incompetenţă: **"La sfârşitul partidei, bănăţenii** (n. a. - care dintre ei? Din Făget, Oraviţa, Sînnicolau, sau de unde?) **nu au vrut să rămână datori: ''Sunt vai de mama lor! Mai bine trăim aici la noi în ţigănie, decât în Alba Iulia, ţinutul uitat de timp, satul cu Unirea, două biserici şi un primar PDSR-ist ales pe viaţă!''** Din nou nici un nume. De ce? Unii atâta pot. Măi negrule, tu şi alţii ca tine ar trebui să vă ştergeţi la gură ori de câte ori pronunţaţi numele Timişoarei! Cât despre scrierile voastre aveţi grijă că sunteţi un adevărat pericol. Nu de alta, dar până semnaţi vă trec toate transpiraţiile...

● Tot din Sportul românesc, de data aceasta de joi, aflăm o serie de noutăţi. În pagina a 3-a este citat săptămânalul nostru, din care sunt redate câteva fragmente ale interviului cu Ioţa Rotariu apărut în numărul precedent. Corect! Numai că, întorcând foaia, titlul paginii este **"Un suporter reşiţean a murit la spital strigând: CSM, CSM!"** Apoi, se dau câteva explicaţii într-o notiţă. De data aceasta nu se mai specifică sursa, care este tot Fotbal Vest. Dacă nu e aşa, îl întrebăm pe cel care îşi face ştirile pe spatele nostru şi care consideră că e prea mult să indice de două ori sursa în acelaşi ziar, de ce n-a scos 'mnealui ştirea mai repede, dacă întâmplarea s-a petrecut la un joc de pe teren propriu al reşiţenilor, disputat tocmai pe 23 aprilie? Aud?

● Ce mai poate citi omul prin ziarele de sport? Acelaşi "roşu" ne anunţă că prietenul cel mai bun al Izabelei Mohora, fiica lui Narcis de la Rapid, este Dănuţ Lupu. Nici nu ne miră, ambii fiind "pe-o minte"...

● Din acelaşi număr al ziarului amintit, pe care trebuie să-l credem pe cuvânt, nu-i aşa? aflăm cea mai năstruşnică idee managerială din ultimul timp, lansată în fotbalul românesc: conducerea lui Poli le-ar fi propus actualilor componenţi ai echipei violete prime şi salarii la fel de mari pentru viitorul sezon, chiar dacă echipa va retrograda, în ideea de a menţine la Timişoara actualul lot de jucători. O asemenea gândire nu te poate lăsa decât perplex, pentru că nu are de-a face în nici un fel cu performanţa şi cu stimularea acesteia. Oricum, este cel puţin puerilă această idee. Dacă ea a fost într-adevăr enunţată de conducătorii din Bd. Ferdinand.

● Din nou conducătorii fotbalului nostru îşi bat joc de toată lumea, cu sprijinul conducătorilor de cluburi. Nu poate fi interpretată altfel acea adeziune, numită vot de încredere, acordată de subalternii lui Mircea Sandu şi echipei sale de conducere, într-un fel de-a dreptul umil şi umilitor pentru cei care l-au semnat. Că lor le convine situaţia actuală din fotbal, ştim şi nu ne miră. La fel cum ştim că toţi şi-au bătut joc în ultimii ani de ceea ce se întâmplă cu fotbalul în România, Sandu având apoi tupeul să declare că va rămâne în fruntea ferefeului **"atâta timp cât mă va mai vrea lumea"**. Îi reamintin (ne) onor prezidentului că pe 9 august 1990, dădea o declaraţie televizată după ce a fost instalat (că de ales nu poate fi vorba...) în funcţia pe care o deţine şi astăzi: **"Vom rămâne până vom greşi!"** Şi cum singur a mai recunoscut, s-a greşit destul, dar nimeni n-a plecat din fotoliile lor... Că oamenii de la federaţie şi-au pierdut complet discernământul (atât cât a fost în posesia lor până mai-zi) o dovedeşte şi supărarea pe Evenimentul zilei şi pe Ziua, cărora nu li se mai permite accesul la nici o activitate oficială a forului fotbalistic. Mai mare râsul! Sandu & co chiar au impresia că pot să facă ce vor cu şleahta de semnături în spate (de cele ale internaţionalilor am pomenit cu mâhnire în Replay-ul de săptămâna trecută...). Orice ar fi scris reprezentanţii celor două ziare citate, să zicem relatări incorecte - deşi, dacă stăm să ne gândim, nu cred că e cazul - altcineva este îndreptăţit să constate aceste nereguli, să le zicem aşa, şi să ia măsurile care se impun. Nu cred că va mai trece mult timp şi Sandul va avea impresia că forul pe care îl conduce poate înlocui orice instituţie a statului de drept (şi, fie vorba între noi, căreia nu prea are chef să i se supună). Asta este o boală şi se cheamă paranoia...

FAX

MAGNET
General manager
RICHARD ANDRESS
FOTBAL vest
Str.Paris nr 2A Timişoara
tel. 056/190656

Director onorific	MARCEL TOLCEA
Director	DUKI POPOVICI
Redactor şef:	SANDU USUSAN
Colectivul redacţional	MARIUS BREAZU OVIDIU PĂCURARIU PETRU FUCHS MIHAI COMŞULEA CORNEL BOCIORT
Redactori editorialişti	MIKI JUNEA OSCAR MANTO RADU SUCIU
Şef dep. difuzare	LASZLO MOLNAR
Colaboratori permanenţi	ŞTEFAN MARTON GHIŢĂ OCHIŞOR HORAŢIU OLARIU BRANKO VUIN FLORIN NEMEŞ MIHAI CERCEL RAUL SPILLER CIPRIAN URICAN MILE PUTNIK BORKO IORGOVAN DAN GÂRLEA
Reporteri speciali	NELU SERE HORIA CIULEA LUCIAN GHEORGHIU
Tehnoredactare	CULTURAL srl
TIPAR	WEST TIPO INTERNATIONAL Timişoara, tel. 123.907

BANCARII NE MAI TAIE UN CREDIT DE SUPRAVIEŢUIRE

Stadion: "Cotroceni"
10.5.'97 / ora 18.00
Spectatori: 900
Timp: călduros
Teren: foarte bun
Arbitri: I. Biro (Mediaş) - V. Banu (Ploieşti), I. Dumitrică (Craiova).
Observatori: Gh. Ene şi I. Bonini (Bucureşti)

FC NAŢIONAL 5 - 1 POLI

Şuturi la poartă: 15
Şuturi pe poartă: 10
Cornere 14
Ofsaiduri 3

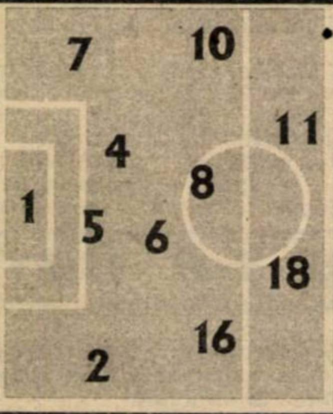

Înlocuiri:
46' Moisescu cu Pigulea (21) **5;**
70' Vasc cu Coroian (23) **7;**
77 Dună cu T. Petre (14)
Marcatori:
M. SAVU (10 şi 33); SBURLEA (20), LIŢĂ (36), ZEGREAN (68)
Cart. galbene: ---
Cart. roşii: ---

	FC Naţional			Poli	
7	R. Lucescu	1	12	Urai	6
6.5	Zegrean	2	4	Stoicov (cpt)	6
6.5	Sburlea	4	5	Fl. Călin	5.5
6	Necula	5	6	Artimon	5
6	Potocianu	6	8	Velcea	5.5
6	M. Petre	7	9	Guşatu	7
5.5	Moisescu	8	10	Vlaicu	6.5
7	Vasc	10	11	Kovacs	5
7.5	(cpt) Dună	11	14	Stoican	5.5
7	Liţă	16	16	G. Radu	7
7	M. Savu	18	17	Sasu	5.5

pe bancă
Papp Deac (22)
Coman (13)

pe bancă
(23) Ţurcaş
(3) Balaj

Înlocuiri:
46' Fl.Călin cu R. Ivan (2) **6;**
75' Kovacs cu Săvoiu (7) **6.5;**
90' Sasu cu Olari (15)
Marcatori:
G. RADU (50)
Cart. galbene: ---
Cart. roşii: ---

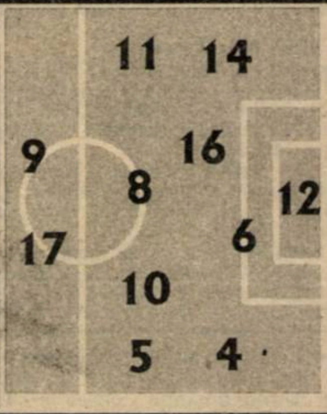

Şuturi la poartă: 12
Şuturi pe poartă: 8
Cornere 3
Ofsaiduri 3

BANCOREX, DAR ŞI MICI ŞI BERE

O explicaţie la prosperitatea clubului "bancarilor" ar fi şi lista de sponsori a căror nume sunt expuse pe panourile publicitare de la marginea terenului. Prioritate au băncile, în frunte cu B.N.R., plus B.C.R., B.R.D. , Bancorex sau Banca de Credit Comercial şi Industrial. Nu lipsesc însă nici inscripţiile Romcarton, Anticoroziv, Romelectro, Hotel Bucureşti, Pro TV şi Uhlsport. În contrast cu "greutatea" numelor sponsorilor, atmosfera era tipică de serbare câmpenească... Intrare gratuită, mici, sucuri, bere...

■ FC Naţional are perspective remarcabile, având în vedere ascensiunea prognozată a lui Vlad Soare, viceguvernatorul BNR, aflat în competiţie pentru şefia Bancorexului. E foarte posibil ca astfel, în sfârşit, Bancorex-ul să-şi definească obiectivele sponsorizării, alegând doar una dintre echipele bucureştene Steaua, Dinamo şi FC Naţional.

GOLGETERII D.N.

23 goluri: S. Ilie (Steaua - 8 din penalty)
17 goluri: Guşatu (Poli - 4p)
16 goluri: Strizu (F. C. Braşov)
14 goluri: Târţău (Rapid - 5p)
13 goluri: B. Oprea(Farul - 3p); Predatu (Gloria Bistriţa)
12 goluri: Niculescu (F. C. Naţional)

POLI — K.O. ÎNCĂ DIN PRIMA REPRIZĂ

La 18 august 1995, în Ghencea, "militarii" se desprindeau de studenţi cu 4-0 după numai 12 minute de joc. Sâmbătă, în Cotroceni, colapsul n-a fost într-atât de brusc, dar ...

Dorinţa "bancarilor" de a ajunge în turul preliminar al Ligii Campionilor a spulberat speranţa studenţilor de a juca la Fălticeni, în Divizia Naţională. F.C. Naţional a masacrat-o pe penultima clasată,concretizându-şi dominarea de vreo 70 de minute exercitată asupra unor alb-violeţi care au avut ceva de spus în teren doar în prima jumătate a reprizei secunde. Abia la 4-0, când băieţii lui Halagian au redus turaţia motoarelor, obligându-l pe armean la o serie de descărcări verbale către Pigulea şi Potocianu, poliştii au redus din handicap şi au mai avut încă vreo două-trei ocazii. Pe o căldură teribilă şi la concurenţă cu derby-ul Steaua - Dinamo, bancarii au forţat încă din start, impunându-şi jocul în special pe părţile laterale, prin Vasc (pe stânga) şi Liţă. De altfel, axul drept al apărării timişorene, Stoican - Kovacs, a fost deseori depăşit, doar imprecizia înaintaşilor adverşi făcând ca scorul să nu i-a proporţii. Sasu a trecut pe lângă egalare în minutul 19, din lateral stânga şutând slab, în Lucescu, dintr-o angajare realizată de Vlaicu. Şi Guşigol a nimerit bara în minutul 29, dintr-o lovitură liberă de la 25 metri, dar cam atât din partea alb-violeţilor, pe fondul unei inconsistenţe cronice în joc. Apoi s-a ajuns repede la 4-0 şi cei doar 900 spectatori începuseră să-şi aducă aminte de un 7-0 de demult... La reluare , Poli a început hotărâtă, dar Dună&Co au revenit în joc şi dacă ar mai fi fost cazul, ar fi înscris. Şi aşa însă, studenţii au mai ratat o şansă de supravieţuire, mai deranjant decât scorul final fiind faptul că oaspeţii nu au prea arătat că ar vrea realmente să nu retrogradeze. O mai mare încrâncenare în joc, mai multă ambiţie şi îndrăzneală, iată ingredientele necesare Politehnicii pentru a aborda la victorie ultimele 5 meciuri... căci nici un adversar nu va ceda punctele puse în joc doar pentru că este vorba de Poli, de Timişoara, de Galeria Commando Viola, sau de tradiţia clubului ...

CĂLIN VEGHEŞ

NICI MĂCAR PREZENŢA VIP - URILOR...

...nu i-a mobilizat pe polişti în plus, pentru a da lovitura la "bancherii" de pe locul 2. La tribuna întâia, acoperită, au luat loc o seamă de personalităţi ale vremii, în frunte cu Viorel Lis, primarul general al Capitalei. Dumnealui a plecat de la meci în minutul 70, rămânând însă pe poziţii Horia Rusu (PL'93), Mircea Lucescu, Adalbert Kassay sau Traian Tomescu. La finalul partidei, Mircea Lucescu s-a întreţinut preţ de câteva minute cu accidentatul Radu Niculescu. Tot la finalul meciului, Gino Iorgulescu putea fi remarcat discutând cu Vlaicu, pentru ca peste numai câteva minute să sesizăm un alt dialog discret, Gino Iorgulescu - Mugur Guşatu.

✦ LA CALD ✦

AUREL ŞUNDA: "SCORUL ESTE EXAGERAT"

"Am întâlnit un adversar foarte puternic, care a câştigat un meci, practic, fără istoric. Scorul mi se pare însă exagerat pentru că în repriza a doua am avut şi noi ocazii să înscriem. Sper că vom reuşi să câştigăm toate meciurile de acasă şi, poate şi prin jocul rezultatelor să reuşim să ne salvăm"

FLORIN HALAGIAN: "POLI NU-I ECHIPĂ DE RETROGRADARE"

"Astăzi am fost mai buni decât Poli şi cred că am învins fără dubii chiar dacă în repriza a doua am rămas datori publicului. Aşa jucăm noi, însă.Poli nu arată ca o echipă retrogradată, dar ea nu a ştiut să-şi adune în timp puncte care să o scutească de griji"

ALB-VIOLEŢII - REPETENŢI ÎN CAPITALĂ

Eşecul din Cotroceni n-a făcut excepţie de la seria neagră a vizitelor Politehnicii în Capitală în ultimii ani. Că alb-violeţilor nu le prieşte deloc pe malurile Dâmboviţei stă mărturie şi faptul că ultimul punct pe care l-au smuls la Bucureşti, 2-2 în Giuleşti, cu Rapid, datează din ediţia 1992-1993. În ultimele 4 sezoane Poli s-a întors în doar mai puţin de o treime din deplasările la Bucureşti cu înfrângeri onorabile, la un singur gol diferenţă. Şi dacă mai punem la socoteală şi dezastrul de la Danubiana, din Cupă (1-5), concluzia este că nu-i vorba doar de diferenţă de valoare între bucureştene şi Poli, ci mai degrabă de un complex al studenţilor vizavi de Bucureşti... Ce va fi cu Steaua, în Ghencea?

	În Bucureşti, cu:				
sezonul	Steaua	Dinamo	Rapid	Naţional	Sportul
1992-'93	6-0	4-0	2-2	2-1	3-0
1993-'94	2-0	4-1	1-0	1-0	4-0
1995-'96	5-1	3-0	4-1	2-1	1-0
1996-'97	?	2-0	4-1	5-1	1-0

PALMARES '92-'97 19 0 1 18 9-56 1p

NAŢIONALUL DEPĂŞEŞTE NORMA LUI POLI

În ultimele trei meciuri disputate pe Bega, Poli şi-a obişnuit suporterii cu un sec 3-0 la pauză. Sâmbătă însă, în Cotroceni, Urai a fost cel care a scos de 4 ori mingea din plasă. **Savu** a deschis scorul în minutul 10, cu o lovitură de cap de la 6 metri, finalizând mingea întoarsă de Dună la finele unei cascade de driblinguri. Peste alte 10 minute, violeţii au cedat din nou în duelul aerian, **Sburlea** reluând cu capul sub bară cornerul executat de Liţă. În minutul 33, acelaşi **Marian Savu** a împins în poarta goală şutul expediat de la 11 metri lateral stânga de către Vasc, angajat de Moisescu. Cu un şut puternic de la circa 14m. lateral dreapta, la o angajare a lui Dună, **Liţă** a depăsit norma lui Poli, înscriind golul 4 în minutul 36. **George Radu** a redus din handicap reluând cu capul de la 12 metri, în colţul lung al porţii lui Lucescu, la un balon aruncat în careu de Velcea. Scorul final a fost stabilit cu al 3-lea gol al gazdelor cu capul, **Zegrean** reluând din 6 metri, în stânga lui Urai, lovitura liberă executată de Liţă.

La tineret

FC NAŢIONAL - POLI 3-1 (2-0)

Pentru echipa lui Dorel Maşcovescu a marcat Andriesei

CLASAMENT

Echipa	TOTAL						penalty				ACASA					AFARA					Adevar	Galb	Rosii	Media spect
							in fav.		impotriva															
							Total	Marc	Total	Marc														
1 STEAUA	29	19	4	6	66-33	61	9	8	7	5	15	13	1	1	45-21	14	6	3	5	21-12	+16	64	8	8730
2 NAȚIONAL	29	18	5	6	57-30	59	12	10	6	5	15	13	0	2	41-16	14	5	5	4	16-14	+14	75	4	4656
3 DINAMO	29	15	5	9	47-28	50	8	6	7	5	14	12	1	1	32-7	15	3	4	8	15-21	+8	65	2	6141
4 CEAHLĂUL	29	13	7	9	43-39	46	9	7	2	2	15	10	4	1	24-11	14	3	3	8	19-28	+1	81	4	5830
5 OȚELUL	29	13	7	9	41-37	46	4	3	5	4	14	10	1	3	27-13	15	3	6	6	14-24	+4	71	6	10139
6 AS BACĂU	29	13	4	12	36-37	43	10	6	5	4	15	11	3	1	25-11	14	2	1	11	11-26	-2	69	6	4617
7 FC ARGEȘ	29	11	8	10	37-32	41	1	0	7	6	14	7	5	2	18-8	15	4	3	8	19-24	-1	81	5	7819
8 CRAIOVA	29	11	6	12	42-42	39	5	3	8	6	14	6	5	3	24-13	15	5	1	9	18-29	-3	81	9	11068
9 RAPID	29	10	8	11	39-37	38	7	5	5	5	15	8	2	5	26-17	14	2	6	6	13-20	-7	89	4	7697
10 U CLUJ	29	11	5	13	50-52	38	7	6	9	6	14	9	3	2	33-19	15	2	2	11	17-33	-4	80	6	6319
11 FARUL	29	11	4	14	38-43	37	5	4	6	4	15	10	3	2	26-8	14	1	1	12	12-35	-8	64	9	5796
12 FC CHINDIA	29	11	4	14	28-39	37	6	3	7	6	15	10	2	3	17-10	14	1	2	11	11-29	-8	66	7	8931
13 JIUL	29	11	4	14	31-55	37	4	4	6	3	14	9	2	3	24-15	15	2	2	11	7-40	-5	79	6	14033
14 GLORIA B-ȚA	29	9	8	12	32-37	35	4	1	8	5	15	8	3	4	25-14	14	1	5	8	7-23	-10	61	3	3230
15 SPORTUL ST.	29	10	5	14	30-40	35	4	3	7	4	14	6	4	4	17-17	15	4	1	10	13-23	-7	70	7	3889
16 PETROLUL	29	9	7	13	34-38	34	4	4	6	5	14	6	5	3	22-12	15	3	2	10	12-26	-8	79	3	6782
17 POLI	29	8	5	16	38-52	29	9	7	5	5	14	7	2	5	25-17	15	1	3	11	13-35	-13	59	6	8211
18 FC BRAȘOV	29	8	4	17	35-53	28	5	4	7	4	15	8	4	3	27-17	14	0	0	14	8-36	-17	78	9	5298

COMUNICAT

COMANDO VIOLA anunţă membrii săi să participe la şedinţa extraordinară de marţi 13 mai, respectiv de joi 15 mai la stadion sau sală, în funcţie de starea vremii, pentru luarea unor măsuri împotriva actelor huliganice de la Alba Iulia.

Galeria violetă trebuie să fie un simbol al oraşului, al spiritului Timişoarei, şi nu o adunătură de golani care fac de râs echipa Politehnica.

C. V. U. C. S.

ET. VIITOARE

Et. 30 (sâmbătă, 17 mai): FC Argeş - FCM Bacău (2-1); Dinamo - Ceahlăul (1-1); Sportul - Farul (0-1); Petrolul - FC Braşov (1-2); POLI - FC Chindia (0-1); Oţelul - Gloria B-ţa (0-5); "U" Cluj - FC Naţional (3-4); Jiul - Rapid (0-3); Univ. Craiova - Steaua (0-3)

CFR-UL SARE DIN... ULTIMUL VAGON!

UNIREA DEJ - CFR TIMIŞOARA 1-2 (1-1)

Stadion Unirea, teren bun, timp frumos, spectatori 250
Arbitri: I. Viorel (Bucureşti) - V. Badea (Ploieşti), I. Olteanu (Bucureşti)
Observator: Victor Cicu (Bucureşti)
Cartonaşe galbene: N. Petre, Brehui, Călin
UNIREA: C. Ciucur 5.5 - Grad 6 (46, S. Moşut 5.5) - Praţa 4 (46, Aştilean 5), Brici 6.5, Cremeniţchi 6 (66, China 5), Gherman 6 - Cr. Ivan 6, L. Sălăjan 5, Halostă 5.5 - Şuvagău (cpt) 6, Bar 6.
Antrenor: Ioan Tătăran.
CFR: Frunză 7 - Pavlov (cpt) 6.5 - Damianovici 6, Mada 6.5, Brehui 6.5 - Danciu 7, Ştefanca 6, Militaru 6, Mihalache 7 - N. Petre 7.5 (83, Călin), Vlad 6.5 (78, Berceanu).
Antrenor: Ghiţă Chimiuc.
Au marcat: ŞUVAGĂU (min. 7), cu capul, după cornerul executat de Praţa; MIHALACHE (min. 31), de la 6 metri, după o pătrundere incisivă în careu; N. PETRE (min. 48), din 10 metri, cu capul, după o lovitură liberă executată de Damianovici.

După cum a început partida, nimeni din tribune nu putea bănui deznodământul final. Cu trei ocazii în primele 5 minute, dejenii au dat impresia că vor câştiga lejer în faţa "lanternei". Dar pe timişoreni nu i-a speriat nici deschiderea relativ rapidă a scorului, nici iureşul gazdelor şi au replicat încă în primul sfert de oră prin două şuturi periculoase expediate de Petre Narcis şi Brehui. Nealarmaţi de fel, elevii lui Tătăran au încercat să joace la spectacol, acesta nefiind însă înregistrat pe tabela de marcaj, care în schimb a înregistrat... egalarea produsă după jumătate de oră de joc. Până la urmă, gazdele pot fi mulţumite că au intrat la pauză, la cabine, cu rezultatul de 1-1, deoarece Vlad, scăpat singur în finalul primei reprize, a fost deposedat în ultimă instanţă de Brici. Unirea a părut hotărâtă să tranşeze în favoarea ei partida încă din startul celui de-al doilea mitan, dar tabela, stupoare, s-a modificat în sens invers! Nici în acest moment asistenţa nu credea într-un rezultat nefavorabil, dar ceferiştii s-au strâns în jurul (din nou!) excelentului Frunză, în timp ce Mihalache croşeta în... aplauzele tribunei! Şi cum norocul e de partea celor îndrăzneţi, "bomba" lui Halostă din penultimul minut de joc a întâlnit... încheietura barelor.

Timişorenii au crezut în şansa lor, demonstrând că surprizele fac deliciul fotbalului şi au ales, în final, aprecierea spectatorilor localnici. Prin această victorie, CFR-ul acumulează 10 puncte în deplasare, faţă de unul al Zlatnei şi... niciunul al Albei-Iulia! Din păcate, acestea nu pot compensa (încă!) cele 22 pierdute acasă!

A. NADIA

LA CALD

IOAN TĂTĂRAN: **"O mai bună formulă de echipă nu puteam găsi. Nu găsesc nici o explicaţie pentru acest rezultat... Poate ar trebui să plec eu! Sunt foarte mâhnit. A fost cea mai tristă experienţă pe care am trăit-o de când sunt în fotbal."**

GHIŢĂ CHIMIUC: **"Pentru mine a fost un joc extraordinar de greu, fiind vorba de ultima şansă în tentativa de salvare. Mă bucur enorm pentru aceşti copii care au muncit enorm, de la portar, până la vârful de atac. Avem probleme financiare grave, am ajuns la Dej aseară târziu... Vă spun sincer, aceşti băieţi de la CFR merită să joace în divizia A!"**

CIOCAN... SPARGE SERIA LIDEREI

OLIMPIA SATU MARE - CSM REŞIŢA 1-0 (1-0)

Stadion Olimpia, teren bun, timp călduros, spectatori 3.000
Arbitri: C. Zotta (Bucureşti) - I. Negoescu (Târgovişte), D. Lăzărescu (Bucureşti).
Observator: Remus Câmpeanu (Cluj)
Cartonaşe galbene: Mucenica, M. Paul, Năstruţ, Nastai, N. Petre - Dincă, Ciocoi.
OLIMPIA: N. Petre 7 - Teger 6.5 - Szabo 6, N. Paul (cpt) 6, Iodi 6 - Gh. Ciocan 7, Năstruţ 7, Negrea 7, L. Paul 6 (89, Fogorossi), Mucenica 6 (83, Chiriloaie).
Antrenor: Gavrilă Both. Pe bancă; Suciu, Estinca.
CSMR: Gh. Popa (cpt) 5 - M. Bătrânu 7 - Căprariu 5 (76, C. Cojocaru), R. Sandu 5.5, Panescu 5.5 (87, Cl. Balaci) - V. Ciucur 6.5, Dincă 6.5, Ciocoi 6, Marinescu 6.5 - Szijj 6.5, A. Foale 5 (78, Marcu).
Antrenor: Victor Roşca. Pe bancă; Boşca, Ibric.
A marcat: GH. CIOCAN (min. 7), cu capul, după un corner scurt executat de L. Paul, urmat de centrarea lui Negrea.

Seria celor nouă victorii consecutive în campionat, la care se adaugă calificarea în sferturile Cupei României - performanţe cu care puţine echipe se pot mândri, a fost întreruptă de CIOCANUL sătmărean! Liderului i s-a pus în faţă o echipă deosebit de motivată. După ce în min. 6 Levente Paul a trimis de puţin pe lângă poartă din lovitură liberă, peste un minut a căzut golul care a decis soarta partidei, Panescu scăpându-l de sub supraveghere pe Ciocan. Dealtfel, prima jumătate de oră a aparţinut sătmărenilor, care au mai irosit câteva faze favorabile prin Iodi, Nastai şi acelaşi Gheorghe Ciocan. În acest răstimp, oaspeţii au ameninţat anemic (min. 23) poarta lui N. Petre, printr-un timid "cap" al lui Foale. După ce în finalul primei reprize tot gazdele au ratat prin Năstruţ după o acţiune individuală a lui L. Paul, al doilea mitan parcă a adus în teren o cu totul altă echipă reşiţeană. Dominând cu maturitate mijlocul terenului, oaspeţii i-au obligat pe sătmăreni să facă mereu paşi înapoi, spre propriul careu. Şi la 5-6 minute de la reluare s-a consumat momentul psihologic al partidei. Szijj a scăpat singur cu N. Petre, a "lobat" mingea peste acesta dar şi peste poarta goală!! A fost faza care putea schimba soarta partidei. Până în final, deşi au dominat, s-a văzut că elevii lui Victor Roşca nu au mai avut puterea să întoarcă rezultatul cum au făcut-o în alte partide în care au fost conduşi. Dealtfel este pentru prima oară în acest retur că Reşiţa nu marchează în deplasare, până acum înscriind cel puţin câte două goluri. Şi asta tocmai la Satu Mare, unde "roş-negrii" n-au mai învins de 13 ani!

T. ALB

LA CALD

VASILE BOUDI (preşedinte Olimpia): **"Sunt foarte fericit pentru această victorie, care a demonstrat că aşa-zisul aranjament între Satu-Mare - Reşiţa - Dej este o simplă invenţie."**

VICTOR ROŞCA: **"Jocul a fost fragmentat, chiar dur aş zice. Gazdele m-au contracarat prin faulturi la distanţă mare de poarta lor. Ocazia lui Szijj a fost cheia meciului, adversarii noştri fiind în cădere, noi în revenire... Dar este greu să lupţi împotriva banilor lui Electroputere... şi a arbitrajelor ostile. Cineva din lumea de sus a fotbalului m-a întrebat:** "Ce căutaţi voi acolo sus?" **A făcut aluzie la situaţia noastră financiară precară. Dar noi vom continua la fel de ofensiv pentru a ne apăra şansele."**

CLASAMENT A II

Echipa	TOTAL						ACASĂ					DEPLASARE					Adevăr
1 CSM REŞ.	29	19	4	6	46-24	61	15	13	2	0	30-5	14	6	2	6	16-19	+16
2 ELECTRO	29	17	6	6	45-18	57	14	12	1	1	34-4	15	5	5	5	11-14	+15
3 GAZ METAN	29	12	8	9	27-20	44	14	9	4	1	21-6	15	3	4	8	6-14	+2
4 MOTRU	29	13	5	11	33-34	44	14	11	2	1	24-7	15	2	3	10	9-27	+2
5 UNIREA DEJ	29	12	7	10	40-31	43	15	9	3	3	27-12	14	3	4	7	13-19	-2
6 SATU MARE	29	14	0	15	48-40	42	15	13	0	2	42-15	14	1	0	13	6-25	-3
7 DACIA	29	12	5	12	40-37	41	14	9	3	2	28-11	15	3	2	10	12-26	-1
8 INTER SIBIU	29	11	7	11	32-33	40	15	10	3	2	25-8	14	1	4	9	7-25	-5
9 GLORIA	29	11	7	11	30-40	40	14	8	3	3	21-14	15	3	4	8	9-26	-2
10 CORVINUL	29	11	6	12	36-35	39	14	10	3	1	24-2	15	1	3	11	12-33	-3
11 FC MARAM.	29	11	6	12	39-41	39	15	10	3	2	28-10	14	1	3	10	11-31	-6
12 ASA TG.M.	29	11	6	12	34-37	39	15	8	4	3	20-10	14	3	2	9	14-27	-6
13 CFR CLUJ	29	11	5	13	34-36	38	14	11	1	2	23-7	15	0	4	11	11-29	-4
14 ARO	29	12	2	15	27-33	38	15	12	1	2	22-7	14	0	1	13	5-26	-7
15 UTA	29	12	2	15	33-45	38	14	11	1	2	28-10	15	1	1	13	5-35	-4
16 ALBA IULIA	29	12	0	17	32-46	36	15	12	0	3	26-13	14	0	0	14	6-33	-9
17 CFR TMŞ.	29	8	6	15	27-39	30	14	5	5	4	16-12	15	3	1	11	11-27	-12
18 MIN. ZLATNA	29	8	6	15	33-47	30	15	8	5	2	30-14	14	0	1	13	3-33	-15

De ziua lui Domide, UTA a intrat în normalitate şi-n legalitate

Miercuri, 7 mai, - ca o coincidenţă, Flavius Domide împlinea în aceeaşi zi 51 de ani! - la clubul de fotbal UTA se pare că lucrurile au intrat în normalitate.

Ce s-a întâmplat. Membrii fondatori ai clubului, în număr de 29, au fost invitaţi la Primărie pentru a pune la punct problemele stringente cu care se confruntă gruparea arădeană.

Cu mari eforturi şi după multe insistenţe s-au adunat 16 membri, adunarea devenind astfel statutară. Se pune întrebarea: de ce atâta dezinteres din partea membrilor fondatori ai F.C. UTA faţă de tot ce se întâmplă la acest club? Unul dintre răspunsuri ar fi că atunci când s-a constituit F.C. UTA, membrii fondatori s-au adunat în general pe bază de prietenii şi relaţii, fără ca nimeni să nu depună la capitalul clubului o oarecare sumă de participare, cum este firesc la constituirea unei societăţi non-profit.

CE S-A HOTĂRÂT

a. **Dan Ologeanu** este suspendat din funcţia de director general executiv
b. **Flavius Domide** este numit director general executiv interimar
c. **Marcel Coraş** este rechemat la club pentru a-şi continua activitatea până la expirarea contractului
d. Se constituie un Consiliu de Administraţie interimar format din: **Dorin Micu** (manager S.C. UTA S.A.), **I. Atanasiu** (membru în Consiliul Judeţean Arad), **Flavius Domide, Alexandru Dan** şi **Dumitru Branc** (primarul Aradului).
e. În 14 mai 1997, Dan Ologeanu trebuie să-şi prezinte raportul de activitate în faţa Adunării generale a membrilor fondatori.

La punctul e. însă există un impediment! Statutul clubului UTA, făcut probabil după modelul celui al FRF, specifică faptul că preşedintele clubului (federaţiei!) nu trebuie să dea socoteală asupra activităţii lui! Şi atunci?

Până una-alta, joi, după şedinţa tehnică de dinaintea antrenamentului de dimineaţă, s-a prezentat în faţa echipei trei dintre membrii noului Consiliul de Administraţie, Dorin Micu, Dumitru Branc şi Alexandru Dan. Flavius Domide a fost şi el, fireşte, prezent. Întâlnirea a fost scurtă şi la obiect, făcându-se câteva precizări evident aşteptate de jucători, mai ales cele referitoare la situaţia financiară şi la statutul antrenorului Marcel Coraş.

La scurt timp după această întrevedere, am avut o scurtă discuţie cu Flavius Domide...

"Şi primarul capitalei e interimar..."

Rep: **Văd că eşti în echipament sportiv! De ce?**

F.D.: Mi s-a sugerat să mă ocup de coordonarea activităţii celor doi antrenori, Ţârlea şi Vidac. Aşa că, împreună, vom încerca redresarea echipei. Nu pot să rămân departe de echipă, deoarece meseria mea e cea de antrenor!

REP: **Ai fost numit director general executiv interimar al clubului. De ce interimar?**

F.D.: Vreau să fac de la început o precizare: EU SUNT PREŞEDINTELE CLUBULUI UTA ŞI NU DIRECTOR GENERAL EXECUTIV! Cât despre interimat, ce să spun? Şi Viorel Lis, primarul general al Bucureştiului, este interimar şi nu-l deranjează de loc această situaţie! De fapt, acest interimat se poate prelungi "sine die".

REP: **Antrenorul Marcel Coraş are contract cu UTA până în vara anului 1998. Îi va fi onorat contractul?**

F.D.: În primul rând, Marcel Coraş trebuie să se prezinte la club pentru a clarifica câteva puncte din acel contract. Oricum, el va trebui să rămână la dispoziţia clubului până la încheierea contractului, altfel acesta se va rezilia.

REP: **Cine a fost numit preşedinte al noului Consiliu de Administraţie?**

F.D.: Cred că nu e atât de importantă funcţia, cât modul şi nivelul de implicare în viaţa clubului.

REP: **Am înţeles că doreşti să te apropii de S.C. UTA S.A. Chiar prezenţa în Consiliul de Administraţie a managerului general al societăţii, Dorin Micu, spune multe...**

F.D.: Domnul Dorin Micu şi-a întors faţa spre noi. De altfel, în zilele următoare va studia diferite posibilităţi cu care ar putea veni în sprijinul clubului.

REP: **Cu riscul de a aborda un subiect pe cale de epuizare, te întreb cum evoluează lucrurile în "cazul Varga'?**

F.D.: Am fost la Bucureşti, la F.R.F., şi dl. Viorel Alexandru mi-a spus că dacă voi prezenta un memoriu bine argumentat, vom avea sorţi de izbândă...

Spre un "caz Marcel Coraş"?

Acum aproximativ o lună, în 11 aprilie, când, după "puciul jucătorilor, a fost instalată noua conducere la UTA (confirmată săptămâna trecută de Adunarea generală a membrilor fondatori), lui Marcel Coraş i s-a comunicat - **verbal, ce-i drept -** că nu mai este antrenor la echipă. Coraş are însă un contract cu UTA până în vara lui 1998, fapt care-l obligă să rămână la dispoziţia clubului până la expirarea acestuia.

Între timp, Coraş a primit o ofertă din partea divizionarei A FC Maramureş Baia Mare, de a ocupa postul de director tehnic al clubului. Postul oferit a fost acceptat fără ezitare de Marcel Coraş. După cele hotărâte însă de Adunarea generală a membrilor fondatori, reunită la 7 mai, Coraş este somat să revină la club, deoarece, după cum s-a constatat, nu i s-a comunicat **în scris** (adică oficial) demiterea din funcţia de antrenor principal.

Astfel, în cazul în care Marcel Coraş nu se prezintă la UTA, pentru a se pune la dispoziţia clubului, el riscă rezilierea contractului. Şi contractul este în valoare de 20.000 DM! De urmărit!

OVIDIU PĂCURARIU

FOTBAL CLUB CFR TIMIŞOARA ANUNŢĂ

De sâmbătă, 17 mai, toate legitimaţiile eliberate spectatorilor pentru acces pe stadionul CFR se anulează. Sperăm în înţelegerea suporterilor, deoarece situaţia financiară a clubului este critică, iar vânzarea biletelor de meci a rămas singura sursă de finanţare a F.C. CFR.

* * *

Miercuri, 14 mai, la ora 14.00 va avea loc o conferinţă de presă extraordinară la sediul clubului, de la stadionul CFR.

Şuteurul Varga eclipsat de transformeurul Dacica

A cincea rezervă la UTA ar fi trebuit să fie antrenorul... cu piciorul în ghips!

Banca, o ecuaţie cu mai multe necunoscute

Accidentările, suspendările, iar în cazul UTA-ei absenţele (unele motivate, altele mai puţin) au făcut ca la întocmirea foii de arbitraj delegaţii celor două echipe să fie puşi în încurcătură. În timp ce la UTA un loc la rubrica rezerve a rămas liber (antrenorul Ţârlea nu putea fi trecut, el stând şi aşa cu o cârje pe banca de rezerve), la reşiţeni era cât pe ce să fie trecut ca a cincea rezervă juniorul Gabriel Gămanu, de a echipa lui Bochiş, din campionatul A1. Speranţa Panc a făcut la antrenamente o entorsă ce l-a obligat să renunţe la convocarea de la lotul naţional...

Diaconescu la... "păstrare"!

Pe de altă parte; a surprins absenţa dintre titularii UTA-ei a lui Diaconescu, care trecut pe foaia de arbitraj în dreptul rezervelor, a evoluat totuşi 12 minute. N-a fost vorba de accidentare,ci de faptul că a "colecţionat" 6 galbene şi-i era frică să nu poate juca cu CSMR-ul la Arad! Oare de ce "trag" toţi să joace în acel meci?

La cald ✦ La cald

CAROL OŢIL: **"Sunt foarte mulţumit de rezultat. Bine că am scăpat de handicapul creat de ratarea acelui penalty. Pe această cale, vreau să asigur toţi spectatorii reşiţeni că în acest campionat Gloria şi-a jucat şansa în mod corect, dovadă fiind şi acel +13 în clasamentul adevărului obţinut la meciurile disputate în deplasare!"**

MIHAI ŢÂRLEA: **"Meci specific de campionat, cu două reprize diametral opuse. Prima a gazdelor, fără ocazii clare de gol, golul înscris de Gloria fiind al portarului nostru... Repriza a doua a fost dominată clar de noi şi finalizată de... Gloria"**

A 4-A VICTORIE CONSECUTIVĂ

Neverosimilă evoluţia echipei reşiţene, victorioasă în patru partide consecutive, după ce în primele opt etape din retur n-a câştigat nici un meci, chiar dacă patru din ele s-au disputat pe terenul din Govândari! Aureolaţi de renumele echipei care a reuşit să administreze prima înfrângere pe terenul propriu formaţiei Minerul Motru, jucătorii reşiţeni şi-au continuat "marşul triumfal" şi printr-o victorie concludentă asupra arădenilor care au venit la Reşiţa cu o serie de absenţe notabile, ca ale lui Mănăilă, Mariş, Csipkar şi Pap.

Partida a avut două reprize diferite, prima a gazdelor, care şi-au permis să şi rateze în min. 39 un penalty prin Costescu, dar poate aşa s-a făcut "dreptate", fiindcă henţul de care a fost acuzat Em. Şerban, la centrarea din 2 metri a lui Beloia, a fost involuntar. A ieşit în evidenţă activitatea extrem de laborioasă a lui Dacica, mereu executant al loviturilor libere din apropierea porţii şi a tuturor cornerelor de care au beneficiat reşiţenii. De partea cealaltă, Varga a fost omul însărcinat cu "fixele", dar fundaşul stânga din minutele 1-10, devenit mijlocaş de bandă între minutele 11-60 şi apoi vârf până în final n-a reuşit să marcheze, şutul său din voleu din minutul 33, la "diagonala" lui Plisca, n-a făcut altceva decât să strice "tarabele" câtorva vânzători din talciocul situat cu mult în spatele porţii lui Fl. Ianu! Acesta din urmă n-a "tremurat" decât în min. 68, când şutul cu boltă a lui Moghioroş i-a lovit mâna, apoi bara porţii, revenind în teren, nici un atacant utist nefiind însă în apropiere. În mare, repriza a doua o putem atribui oaspeţilor, care au dominat mai mult, dar cu excepţia fazei sus-amintite şi a unui şut la colţul scurt executat de Varga, în min. 78, şi neutralizat uşor de Fl. Ianu, arădenii nu au periclitat nici poarta adversă, nici tabela...

Iar dacă ratarea penalty-ului de către Costescu şi căderea lui Beloia pe spate fără să fie nimeni împrejur (min. 68), când se afla doar cu Ivan în faţă au creat suspiciuni (UTA va juca sâmbătă acasă cu CSMR), golul lui Laczko a consemnat o nouă victorie a elevilor lui Carol Oţil, care reuşesc performanţa de a fi străbătut aproape tot clasamentul, de la primul loc (etapa a 5-a) la penultimul (etapa a 25-a), situându-se acum pe o poziţie călduţă, la mijlocul clasamentului... Cine ar fi crezut, acum patru etape?

PETRU FUCHS

CSM REŞIŢA - UTA 2-0 (1-0)

Stadion Gloria, teren acceptabil, timp frumos, spectatori 1.500
Arbitri: Gh. Moise (Bucureşti) - I. Ştefan (Buzescu), I. Tudorică (Rm. Vâlcea)
Observator: Cornel Sorescu (Piteşti)
Cartonaşe galbene: Copăceanu — Grădinaru, Varga, Roşca.
GLORIA: Fl. Ianu 6 - Costescu 5.5 - Bălean 6 (82, Zsizsik), D. Radu 6, Mitar 7, Tuluc 6.5 - Laczko 6, Dacica 7.5, Chiş (cpt) 6, Beloia 5,5 (75, Copăceanu, 90, A. David), P. Dumitru 6.5
Antrenor: Carol Oţil. Pe bancă; Benga, Harbuzan.
UTA: Ivan 4 - Em. Şerban (cpt) 5.5 - Moghioroş 6.5, Grădinaru 5, Prinţipu 6 - Roşca 5 (78. Diaconescu), Boloş 5.5, Toderaş 6, Plisca 6.5, Varga 7 - Babo 5 (67, Volocaru 5.5).
Antrenor: Mihai Ţârlea. Pe bancă: Irimia, Ştefănică.
Au marcat: DACICA (min. 27), din lovitură liberă de la 30 de metri, cu largul concurs al lui Ivan; LACZKO (min. 87), din apropiere, după centrarea lui Tuluc, care a trecut uşor de Prinţipu.

IVAN VISĂTORUL

Îi este dat UTA-ei să piardă în Govândari pentru a doua oară consecutiv datorită greşelilor copilăreşti ale portarului. Fie că el s-a numit Sinescu, în campionatul trecut, fie Ivan, în meciul de sâmbătă. Înlocuitorul lui Pap a gafat nepermis, încasând primul gol dintr-o lovitură liberă executată de Dacica, peste zid, de la peste 30 de metri! Culmea e că n-a schiţat nici un gest la o minge care i-a "şters" jambiera! Singura scuză care poate fi invocată e că balonul, înainte de a-l atinge, a lovit un smoc de iarbă! Dar o minge care vine de la 30 de metri, ia şi "boltă" ca să depăşească un zid, ar fi trebuit să fie, pentru un portar, un... mizilic. Dar Ivan, parcă... aţipise pe-un divan.

Ivan nu s-a dumirit că s-a deschis scorul nici după ce mingea era deja în plasă!

Arbitrul... "terorist"

Îmbrăcat într-un trening negru (îi lipsea doar cagula ca să-l confundăm cu un "terorist" sau... "antitero"), arbitrul Gh. Moise din Bucureşti a făcut o îndelungată (cam 15 minute) încălzire pe marginea terenului de joc, în interiorul căreia se încălzeau cele două echipe. Moise s-a "terorizat" şi, cu câteva sprinturi, dorind parcă să dovedească jucătorilor că stă bine cu "timpii pe sută".

JUCĂTORUL MECIULUI

ADRIAN DACICA

"Mă bucur pentru această victorie. Acum ne putem considera şi noi liniştiţi, din acest moment problema retrogradării nu se mai pune. Cred că am demonstrat că nici Varga nu are şuturile mele!"

TOP ŞI ANTI TOP

ÎNTRE
CEZAR...

1. **CFR TIMIŞOARA**. Incredibil, dar adevărat! Feroviarii au cucerit al 10-lea punct extern, în condiţiile în care fiecare deplasare a însemnat o adevărată aventură. Nu trebuie omis şi faptul că Unirea Dej a pierdut doar 5 partide acasă în cele 49 disputate în liga a II-a!

2. **GLORIA REŞIŢA.** A 4-a victorie consecutivă a constructorilor şi astfel problema rămânerii în eşalonul doi este una încheiată!

3. **CĂLIN FRUNZĂ**. Continuă prestaţiile foarte bune ale acestui talentat portar. Era mare păcat ca acest băiat să rămână în obscuritate, continuând să joace în liga a IV-a, la Şag.

...

5 2 6 1 . **UTA**. Deşi a evoluat ceva mai bine în Govândari, "Bătrâna doamnă" a ajuns pe locul 15! Mai mare ruşinea!

AMINTIRI DESPRE UN FOST PREŞEDINTE

"Baloanele" lui Ologeanu

Mingile cu care s-au încălzit jucătorii echipei UTA arată ca vai şi-amar! Descusute, decojite, abia-abia îşi mai ţin "răsuflarea". Am aflat că "obiectele respective" se numesc "mingi din carton" şi au fost achiziţionate de fostul director executiv cu 4 mărci pe bucată!

... şi transferurile lui "Olo"

Tot în "cârca" lui Dan Ologeanu se pune şi transferul inechitabil al lui Em. Şerban, contra lui Radu George, care a dus la o datorie de încă 27 de milioane a lui UTA către Poli!

Despre datoriile echipei UTA faţă de Dinamo (80 de milioane de lei) pentru Varga, se ştie, asupra arădenilor atârnând ameninţarea depunctării echipei. De aceea, Flavius Domide se va deplasa în această săptămână la Bucureşti, dacă nu pentru achitarea datoriei, măcar pentru amânarea ei şi aplanarea conflictului.

CELEL. REZULTATE AII

UNIREA ALBA IULIA - GAZ METAN 2-1: Ceauşilă (17), Chivu (82) - C. Şomfălean (80).

ASA TG. MUREŞ - DACIA PITEŞTI 2-0: Cioloboc (26 - penalty), Pâslaru (43).

INTER SIBIU - CFR CLUJ 3-1: Pogăcean (22, 27, 56) - Minteoan (84).

ARO CÂMPULUNG - ELECTROPUTERE 0-1: Ciurea (43).

MINAUR ZLATNA - MINERUL MOTRU 1-2: Răduţă (36 - penalty) - Andreescu (27), Rancz (48).

FC MARAMUREŞ - CORVINUL 3-2: Ghindă (20), G. Pop (56, 64) - Păcurar (21), Sterean (29).

REZULTATE A I

Bucovina Suceava - Petrolul Moineşti 1-3; Polit. Iaşi - Gloria Buzău 2-0; Dacia Brăila - Foresta Fălticeni 4-1; Precizia Săcele - Steaua Mizil 4-0; Tractorul Braşov - Danubiana Ploieşti 0-0; Dunărea Galaţi - Metrom Braşov 1-0; FC Oneşti - Metalul Plopeni 4-1; Rocar Bucureşti - Poiana Câmpina 2-0; Cetatea Tg. Neamţ - Dunărea Călăraşi 0-5.

În clasament: **1. Foresta Fălticeni 66p** (66-19); **2. Precizia Săcele 54p** (55-39)... **16. Met. Plopeni 28p** (24-44); **17. Cetatea Tg. Neamţ 16p** (21-91); **18. Steaua Mizil 7p** (10-109).

ETAPELE VIITOARE

Et. 30 (sâmbătă, 17 mai):

Corvinul Hunedoara - Unirea Alba Iulia (0-1); Dacia Piteşti - ARO Cîmpulung (0-1); CFR Cluj - ASA Tg. Mureş (0-1); UTA - CSM Reşiţa (1-5); Electroputere Craiova - FC Maramureş Baia Mare (1-5); Minerul Motru - Inter Sibiu (0-2); Gloria Reşiţa - Minaur Zlatna (0-0); CFR Timişoara - Olimpia Satu Mare (0-2); Gaz Metan Mediaş - Unirea Dej (0-2):

ECHIPA FOTBAL vest

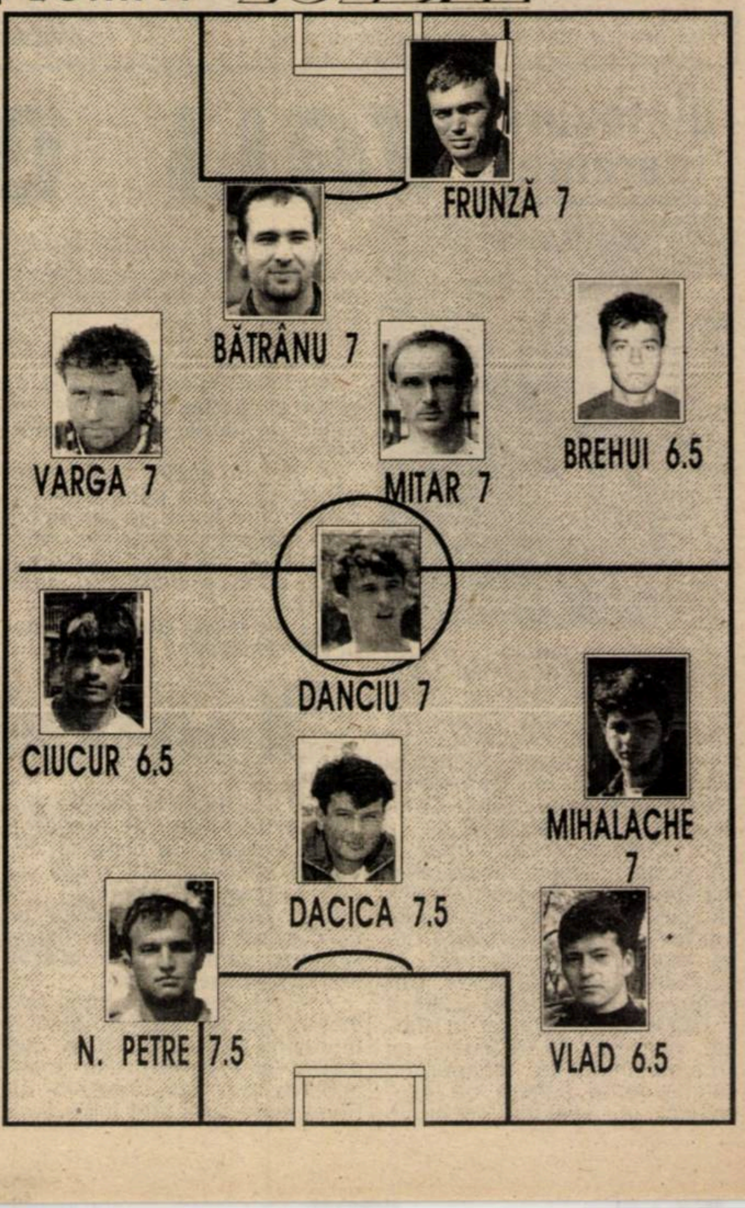

AI NOȘTRI DIN LUMEA ALBĂ

Fotbalul românesc privit din "afară"...

ADRIAN SĂVULESCU

Adrian Șerban Săvulescu s-a născut în 1947. A jucat fotbal la Motorul Arad, Medicina Cluj și Constructorul Arad. În perioada 1974-1991 a fost arbitru divizionar B. Din 1991 s-a stabilit în Germania la Frankfurt pe Main. Pentru că revine des în țară și este mereu prezent pe stadioanele arădene, l-am provocat la un scurt dialog despre fotbalul arădean în special și cel românesc în general.

"Cei buni au fost șicanați, promovându-se nonvalorile"

Rep: Cred că ești la curent cu problemele cu care se confruntă clubul UTA...

A. S.: Desigur. Venind des în țară aflu mereu despre aceste probleme. Când sunt la Arad mă duc la meciurile UTA-ei. Dar nu vreau să discut despre echipă și jucători, care sunt majoritatea tineri și nu-i cunosc. Dar pot discuta despre organizarea clubului. Mi-a lăsat o impresie deplorabilă starea stadionului și a vestiarelor. Dar ce m-a frapat cel mai mult e că la meciuri nu vin mai mult de 1000-2000 de spectatori, cu rude, cu prieteni și cu echipe de prin județ cu tot. Din păcate trebuie să spun că nici nu mă miră din moment ce față de acum patru ani, când am văzut cum UTA a învins pe Steaua și Dinamo, acum se joacă un fotbal de liceu.

Rep: Deci totul pleacă de la organizare?

A. S.: Evident. În fotbalul din vest, chiar și în ligile inferioare, totul pornește de la manager. Acesta este pionul principal al organizării, care are o viziune clară asupra bazei materiale, strategiei de viitor și atragerea sponsorilor. În România pe primul plan e jucătorul, din moment ce echipa schimbă antrenorul când vrea. Președinții de club se bat pentru scaune. Și în loc să aducă jucători să mențină tineretul, caută să vândă cât mai mulți și cât mai repede, să încaseze comisioanele de transfer. Când se văd cu banii în buzunar, sunt dispuși să cedeze locul altora ...

Rep: Vorbeai adineaori de Stadionul UTA. Ai cumva, în ultimul timp stadionul CFR - Astra?

A. S.: Din păcate l-am văzut. Mi-a venit să plâng. Cum s-a putut ca această perlă a Aradului să ajungă într-o stare atât de jalnică? Și cuvântul jalnic este blând! Ar trebui ca cineva să fie tras la răspundere pentru că s-a ajuns aici. CFR - Astra a ajuns o groapă de gunoi în mijlocul unui cartier frumos!

Rep: Să vorbim puțin și de arbitri ...

A. S.: Problema arbitrajului arădean o cunosc foarte bine, deoarece am fost arbitru mai bine de douăzeci de ani, din care 15 în lotul B. Și constat cu uimire că din 21 de arbitri divizionari câți erau când am plecat eu în Germania, acum Aradul mai are 4, din care doi se vor retrage! Este nepermis pentru un oraș ca Aradul în care se joacă fotbal încă din secolul trecut!

Rep: Care ar fi explicațiile?

A. S.: Simple. Comisia județeană nu a făcut nimica pentru a depista tineri talentați pe care să-i promoveze. S-au făcut delegări tot pe vechile principii, cei tineri fiind lăsați deoparte. Pe vremea mea au fost chiar arbitri de liga întâi care prin șicane au fost eliminați, rămânând, astfel, nonvalorile la putere.

Rep: Bănuiesc că te referi la Mircea Axente.

A. S.: Mircea Axente a reușit să arbitreze în primul eșalon fără nici un sprijin din partea colegiului arădean ci doar bazându-se pe propriile puteri. A făcut apoi parte din conducerea colegiului, dar a fost eliminat, la fel cum au fost dați de o parte Dan Ologeanu și Remus Câmpeanu.

Rep: În Germania arbitrajele sunt mai corecte ca la noi?

A. S.: Consider că arbitrajele germanilor sunt corecte, dar noi am avut arbitri mult superiori celor germani!

Rep: Și atunci cum de România nu a avut arbitri delegați la ultimele Campionate Mondiale și Europene?

A. S.: Simplu, totul pleacă de la imaginea fotbalului românesc recepționată în occident. În urmă cu două săptămâni citeam în ziarul "Bild" un articol cu titlul: **"România la un pas de descalificarea de la Campionatul Mondial"**. Datorită corupției din fotbalul românesc, FIFA a pus în discuție prezența României în Franța. Acest articol spune totul! Să vă mai spun că Mircea Sandu a importat mai multe automobile Mercedes de la Frankfurt? Sau că Pițurcă a însoțit Steaua în Germania, a rămas la Frankfurt să facă cumpărături, nemai plecând cu echipa la Dortmund pentru meciul din Champions League?

OVIDIU PĂCURARIU

CUPA ROMÂNIEI

Frumoasa nebunie a roș-negrilor!

Pe lângă faptul că, după ce a eliminat două componente ale Diviziei naționale, calificarea CSMR-ului în "sferturile" Cupei României reprezintă o performanță, accederea în primele 8 echipe ale "competiției nr. 2" are și semnificația unui act de curaj!

"Beneficiari" ai unor condiții financiare de loc de invidiat, băieții lui Victor Roșca, angrenați într-o luptă pe viață și pe moarte cu Electroputere pentru promovarea în primul eșalon al fotbalului, au fost cuprinși de "o frumoasă nebunie" și luptă pe două fronturi! Cine ar mai face-o? Evident, aproape nimeni, exemplele fiind... la îndemână, la doar 100 de kilometri de Reșița. Dar acest act de curaj, de sacrificiu chiar, de risc de a pierde totul, este fotbalul adevărat! Cel pe care-l iubim cei din tribune și de care, de destui ani, ne e tare dor... Este un act de purificare al sportului rege, al lui Viki Roșca, al lui Sandu Rocco... și al fraților săi!

"Sfertul" de cupă, Reșița - Dinamo, mai are încă o semnificație. Va fi un meci Bătrânu contra... Bătrânu! Mezinul Mircea, de la CSM va juca împotriva fratelui său internațional, Florin, de la Dinamo. Despre cupă, Dinamo, fratele său și altele, ni s-a confesat liberoul Reșiței...

BĂTRÂNU CONTRA... BĂTRÂNU!

REP.: **Mircea, cât de hotărâți păreți în cupă! Ați eliminat deja două echipe din prima ligă!**

M. B.: Jucăm și cupa ca și campionatul! Avem în față un meci, intrăm în teren să câștigăm! Deși cupa nu e un obiectiv special, obiectivul principal rămâne campionatul...

REP.: **Vi s-a promis și primă de joc la cupă?**

M. B.: Da. Cu Farul am avut primă, sperăm să avem și cu Dinamo.

REP.: **Dar nu vi s-au achitat nici primele din campionat!**

M. B.: Probabil că nimeni nu s-a așteptat să ajungem în sferturi.

REP.: **Cum va fi cu Dinamo?**

M. B.: Un meci normal. Ambiții vor fi, e Dinamo, și o eventuală calificare în semifinale ne-ar onora!

REP.: **Pentru tine, în plus, e un meci special...**

M. B.: Așa e. Voi juca împotriva fratelui meu Florin! Este un meci unic pentru că n-am jucat niciodată împotriva lui.

REP.: **Ați jucat însă împreună...**

M. B.: Da, cu ani în urmă, la CFR Timișoara.

REP.: **Cum v-ați înțeles atunci în teren?**

M. B.: Eu eram încă junior, iar Florin tocmai terminase junioratul. Mă tot certa! Eu luasem totul ca o joacă...

REP.: **Veți mai avea șansa să jucați împreună?**

M. B.: Nu se știe ce-ți aduce ziua de mâine. S-ar putea însă să jucăm unul împotriva celuilalt dacă Reșița promovează. Numai să nu plece până atunci Florin în străinătate!

REP.: **Cu cine va ține tatăl vostru la acest meci?**

M.B.: Mi-e greu să spun... Ca echipă mai mult că sigur va fi suporterul CSMR-ului. În ceea ce ne privește pe mine și pe Florin cred că cu un ochi va râde, iar cu altul va plânge. Doar e competiție eliminatorie! Sper să dăm noi lovitura!

REP.: **Dacă dați lovitura cu promovarea, vor mai pleca jucătorii de la CSM?**

M. B.: N-ar mai pleca, dar depinde de ce le oferă clubul. Sper să fie bine, se afirmă că dacă promovăm se vor implica cei de la München 1860. Ați scris și voi, ați scris și de o firmă italiană...

REP.: **O ultimă întrebare. Știi că Dinamo a intrat de duminică în cantonament?**

M. B.: Normal. Și e firesc pentru că au meci greu cu Reșița!

DUKI POPOVICI

Rezultatele din optimi

CSM REȘIȚA - FARUL 1-1 (1-0, 1-1), 3-2 după loviturile de departajare. Au marcat: Marinescu (31, penalty) - Chirea (75). Boșca a apărat 3 penalty-uri, pentru reșițeni înscriin dMarinescu, M. Bătrânu și Panescu. A ratat Ciucur.

STEAUA - MIDIA NĂVODARI 5-0: S. Ilie, Ciocoiu, Militaru, D. Șerban, I. Stan.

DINAMO - OȚELUL 1-1 (1-0, 1-1), 8-7 după loviturile de departajare. Au marcat Chiriță (31) - V. Ștefan (78 - penalty).

FC NAȚIONAL - INTER SIBIU 1-0 (0-0, 0-0): Dună (103 - pen.).

PETROLUL - DUNĂREA CĂLĂRAȘI 3-0: Zafiris (37), Măldărășanu (48), Matei (57).

"U" CLUJ - CEAHLĂUL 2-1 (0-0, 1-1): TRușcă (72), Brătianu II (95) - Enache (88).

FC BRAȘOV - POLI 4-0: Csik (8, 89), Mutciă (28), Cheregi (30).

UNIV. CRAIOVA - OLIMPIA SATU MARE 0-0, 3-2 după loviturile de departajare.

MÂINE, de la ora 17.00, în sferturi:
Alba Iulia: DINAMO - CSM REȘIȚA
Brașov: FC NAȚIONAL - "U" CLUJ
Buzău: STEAUA - PETROLUL
Pitești: UNIV. CRAIOVA - FC BRAȘOV

dialoguri inerente

VALI BOȘCA

A rămas în memoria tuturor istorica noapte de 7 mai 1986, când, la Sevilla, portarul Stelei, Helmut Duckadam a parat pe rând șuturile executate de Alesanco, Pedrazza, Alonso și Marcos, de la FC Barcelona, Steaua câștigând "Cupa Campionilor "! La o distanță de 11 ani, tot într-o zi de 7 mai (!) doi portari, David (Universitatea Craiova) și Boșca (CSMR), au reușit să apere fiecare câte trei lovituri de departajare după expirarea prelungirilor în optimile Cupei României. Datorită lor, Universitatea Craiova și CSMR s-au calificat în sferturi, performanța lui Boșca cu atât mai notabilă, el apărând culorile unei echipe ce evoluează în eșalonul secund. N-am scăpat prilejul de a-l chestiona despre performanța lui ce se apropie de cea a lui Duckadam dacă e să ne referim strict la numărul de lovituri de la 11 metri parate.

Rep: Vali, spune-mi și mie ce simte un portar înainte de "osânda" loviturilor de departajare. Are emoții?

V. R.: În acele clipe m-am gândit că aceia care urmează să execute loviturile au emoții mult mai mari decât ale mele! Ei au mult mai mult de pierdut dacă ratează decât eu dacă primesc gol!

Rep: Te-ai mai întâlnit cu situații asemănătoare ?

"N-am să uit niciodată ziua de 7 Mai"

V. R.: În meciuri oficiale, nu. Dar, la un turneu de pregătire de la Oradea, cu Dinamo, Bihor și Brașovul am reușit să apăr primele trei execuții ...

Rep: Reușita din meciul cu Farul a fost excepțională. Dar ia spune-mi, câte meciuri ai la activ la CSMR în acest retur?

V. R.: Niciunul! Înaintea primului meci din retur am făcut o întindere inghinală, care mai mereu a recidivat! Cu toate acestea am fost rezerva lui Popa, fiind gata să-l înlocuiesc dacă ar fi fost cazul. Curios este însă faptul că dacă se desfășurau meciurile de Cupă în aprilie așa cum fuseseră programate, eu sigur nu apăram...

Rep: Și nu se făcea nici acest interviu după o performanță remarcabilă a ta ...

V. R.: Dacă-mi permiteți vă povestesc că prin minutul 80 al acelui meci, după o degajare de la 6 metri, am simțit dureri în zona afectată. Am cerut schimbarea dar antrenorul Victor Roșca mi-a solicitat să rezist până în minutul 90. Înainte de prelungiri mi-a cerut din nou să continui, fiindcă dorea să mai facă o schimbare, băieții fiind obosiți. Și am rămas în poartă, eu practic nemaiputând să dau cu piciorul stâng în minge.

Rep: La Satu Mare s-a pierdut un meci cheie. De ce nu te-a preferat pe tine antrenorul?

V. R.: Așa cum v-am spus, am avut și mai am dureri la piciorul stâng ... Nu eram apt să încep jocul. Oricum Popică a apărat bine, iar dacă era nevoie intram în locul lui!

Rep: Iată că "norocul" din meciul cu Dej, la care s-a adăugat și "bafta" din meciul de Cupă, s-a întors exact unde ne durea cel mai mult, la Satu Mare!

V. R.: Am întâlnit o echipă foarte bună care era cât pe ce să o elimine pe Universitatea Craiova. Puteam însă să scoatem un egal, pe lângă ocazia lui Joska, ni se putea acorda cel puțin un penalty la acțiunea lui Luci Marinescu, tras clar de tricou în careu, sau la cea a lui Joska, "tăiat" după ce a recuperat o minge. Dar centralul a fost Zotta ...

Rep: CSMR aleargă după doi iepuri . Să nu cumva să se confirme proverbul?...

V. R.: Sper să nu fie așa. Șanse mai avem chiar de 100 la sută, dacă batem la UTA și Mediaș, la care se adaugă și victoriile de acasă cu CFR Timișoara și Corvinul. Nu vrem să ajungem la ultima etapă când Electro va face totul să câștige. Așa cum face de altfel de la începutul returului!

Rep: De unde le știi tu pe astea?

V. R.: Așa cum am înțeles de la jucătorii sătmăreni, se pare că aceștia au avut primă de la Electroputere lucru dovedit și de prezența sponsorului oltenilor Eugen Mihăiescu, la... Satu Mare.

Rep: Ce sumă s-a vehiculat?

V. R.: 600 de mărci de jucător!

Rep: Au avut și cei de la Dej vreo primă propusă de olteni?

V. R.: Am auzit de 3.000.000 de jucător la care s-ar fi adăugat și prima de 1.500.000, ce se dă la Dej pentru victorie afară... Să tot joci pe acești bani!

REP: **La voi sunt mari nemulțumiri privind achitarea datoriilor clubului față de jucători. În timp ce Panescu este "portdrapelul" nemulțumiților, Rocco Sandu ar juca și pentru o brânzoaică...**

V.R.: S-au adunat trei prime restante. Am înțeles greutățile conducerii. Nu găsim și noi un sponsor puternic... Nea Ilie Pătruică și CSR-ul ne ajută cât pot... Poate pe această cale ne aude cineva!

REP: **Dacă, să presupunem, în ultimul meci de la Craiova, meci devenit decisiv, în poartă se va afla Boșca?**

V.R.: În primul rând, mi-aș dori să nu iau gol! La 0-0, am rămâne pe primul loc și am promova! Dar va trebui să luptăm și împotriva arbitrajului... Doar dacă nu va conduce meciul dl. Porumboiu! Acesta este un om foarte corect, la el nu se poate "umbla" cu ceea ce "umblă" Electroputere! Sau dl. Huzu...

Rep: Ultima întrebare! Din domeniul science-fiction! Să zicem că în ultimul minut, al ultimului meci din campionat, dintre Electro - CSMR, la scorul de 0-0, Boșca ar avea de apărat un penalty! La ce te-ai gândi atunci?

V. R.: Că atât eu cât și Duckadam suntem simpli oameni! Helmuth a făcut fericită o țară, iar eu pot aduce Reșița în pragul delirului ...

PETRU FUCKS

URECHEA CIULITĂ

OCTAVIAN FOALE: “Avem foarte mult de lucru la Electrica. Şi nu ajung două antrenamente pe zi. Cred că vom introduce şi schimbul de noapte!”

LAZA KNEZEVICI: “L-am văzut pe Vlătănescu luându-şi bilet la un meci al lui Poli. Cum e posibil ca un fost jucător să-şi cumpere bilet şi la tribuna oficială să stea te miri cine?”

GIGI DOMIDE, întrebat ce i se reproşează lui Dan Ologeanu: “Ologeanu a adus 9 jucători la UTA pe sume cuprinse între două milioane de lei şi 20.000 de mărci. Şi n-a plătit nici un leu şi nici o marcă!”

AUREL RAŢIU (coordonatorul transmisiilor radio din Divizia A, seria a II-a), către Florin Cărăbaş, care a comentat meciul Gloria Reşiţa - UTA, a cărui primă repriză s-a prelungit câteva minute bune: **“Florine, rezolvă tu cu arbitrul să fluiere sfârşitul reprizei, că se face ora 12 şi avem şi publicitate...”**

JĂGA (cel mai mare producător de seminţe din vestul ţării): **“Dacă scapă CFR-ul de retrogradare, voi organiza cel mai mare spectacol ţigănesc şi toate încasările vor intra în contul clubului”**

SORIN CAPSALI: **“Arbitrii poate n-au valoare, dar nu trebuie să-i omorâm, sau să ne facem singuri dreptate. Cum o să fie dacă va trebui să plătim o amendă de două-trei milioane la federaţie sau ne suspendă terenul?”**

ILIE DOBRE, comentând la radio jocul Rapid - Sportul: **“În jurul arbitrului este o adevărată busculadă, dar nu protestează nimeni...”**

BUGS BUNNY

CAMERA ASCUNSĂ A LUI FOTOFUCHS

Eu mi-am pus ghipsu' când revoluţia lui Domide l-a doborât pe Ceau... pardon, Ologeanu!
Eu n-am avut nici o şansă! Firiţeanu mi-a dat în loc de baston băţ de schi! Ne duce pe Semenic după promovare.

Mihai Ţârlea şi Lucian Manole, încercând să aplice în fotbal... "GHIPSUL STĂNCULESCU"?

BATISTA PE ŢAMBAL

După cum constatăm, treptat, treptat, lucrurile revin la normal. Steaua marşează către un nou titlu, Dinamo se mulţumeşte cu ce are, pregătind cel puţin trei jucători pentru export, Sportul Studenţesc mai pune o ţiglă la acoperişul ce-i asigură un loc călduţ, Craiova aşişderea, iar Bistriţa slăbeşte coarda, întinsă şi-aşa destul până acum, liniştită desigur şi de masacrul din Cotroceni!

Aici se cuvine să zăbovim puţin, pentru că pare cel puţin ciudat ca o echipă, în speţă Poli, cu un obiectiv clar, să treacă de la extazul celor patru etape cu doar un gol primit, la agonia a nouă goluri la pasiv în doar patru zile! Dincolo de-a face vreo analiză, rămâne o constatare amărâtă: credeam că echipa noastră dragă, care rămâne aşa, orice s-ar întâmpla, este capabilă să rămână pe palierul corespunzător, pentru a duce până la capăt marea încercare. Dar, n-a fost să fie. De-aici încolo, se pot face multe speculaţii, dar acestea nu mai interesează pe nimeni. Poate că şi şansa, care a jucat un mare rol în meciul cu Craiova, ne-a întors spatele. Poate. În orice caz, rămân la convingerea că sacul de goluri primit de la FC Naţional este prea mare, chiar în condiţiile actuale. Ale diferenţei nete de loc şi de obiectiv ale celor două echipe. Iar pentru ca acest scor să fie posibil, şi-a adus din plin contribuţia acea mentalitate sedimentară în ultimii ani: obiectivul cu care Poli porneşte la drum de fiacare dată este salvarea de la retrogradare!

CÂINII LATRĂ, CARAVANA TRECE...

de Miki Junea

Sigur că nu ne face plăcere să insistăm, dar am pornit aceste consideraţii de la un moment pe care l-am apreciat. Cel din finalul meciului cu “U”, când Aurel Şunda a căutat să treacă peste jocul nefavorabil al rezultatelor etapei, precizând că Poli trebuie să joace pentru acest public minunat şi pentru oraşul care are în continuare încredere în echipă. Frumos spus, dar dezminţit de ulterioarele două meciuri, în care steagul alb-violet s-a înclinat lamentabil. Bineînţeles că nimeni nu-i profet în ţara lui, cu atât mai mult la echipa lui, s-a mai dovedit şi cu această ocazie. Esta însă foarte greu ca asta să se întâmple la Poli acum, în condiţiile lipsei de perspectivă pentru câţiva jucători ridicaţi la un plafon valoric ce-i va aduce în situaţia îndreptării spre alte zări. E logic, e firesc, e inevitabil. Iată de ce, poate că n-ar strica o conturare a viitoarelor intenţii şi, dacă este posibil, o limitare continuată până la anularea stării de... imponderabilitate, adeseori simţită la nivelele superioare ale clubului, Un fel de... punct. Şi de la capăt.

Oricum, pentru schimbare avem la dispoziţie un an. Asta, la nivel local. Pentru că în plan naţional nu se va întâmpla mare lucru. Deja, vâlvătăile din jurul Federaţiei au început să scadă, urmând a se stinge treptat, treptat. Doar fumul, destul de urât mirositor ne va mai aminti o vreme de încercările unora de-a tăia răul de la rădăcină. Cu alte cuvinte, discret se aşează batista pe ţambal. Dealtfel, ce-a rămas din toată povestea? Că la FRF se va face un control. Exact ca pe vremuri, când controlul... inopinant se anunţa pe firul scurt, cu o zi înainte. Rezultatele le cunoaşteţi, desigur. Iată de ce, nu este greu să deducem ce concluzii va formula respectivul control, anunţat de fapt, cu surle şi trâmbiţe, de mai bine de două săptămâni! Timp în care nu s-a întâmplat mai nimic, cei care vor fi controlaţi având suficient răgaz pentru a pune totul în ordine. Astfel încât, culmea hazului, au ajuns să solicite ei să fie controlaţi. Cât mai repede posibil! Asta da lucrătură. În cel mai dibace stil mirceasandinist! În rest, nu sunt probleme, mai ales după ameninţarea mai mult sau mai puţin voalată, cu privire la tăierea accesului la deplasări, în avionul oficial. Asta a lovit în plin. Ceea ce dovedeşte că rămânem în continuare săraci. Cu buzunarul, dar mai ales cu duhul...

CUPA PRESEI

CÂND DAI PIEPT CU “URAGANUL”, ÎŢI DAU LACRIMILE !

● Aşadar în grupa B s-au stabilit cele patru formaţii care vor evolua în sferturile de finală. În primul joc **F.C. Golumbu** a dispus de **TVR Timişoara** cu 5-0 ! Pentru a avea o imagine cât mai clară asupra modului în care a decurs partida vă spunem doar atât: portarul Adrian Cireap I a făcut meciul vieţii, salvându-şi colegii de la un eşec mult mai sever!

● **Renaşterea** a învins trupa **Analogului** cu 6-2. Surprinzătoare absenţa din formaţia învingătoare a lui Octavian “Madona” Stăncioiu. Acesta şi-a îndreptat însă paşii spre un alt sport. Cel cu mănuşi! Deocamdată boxează singur în faţa oglinzii, făcând deja praf vreo trei!!

● **Radio Vest** şi **Ten** au oferit o încleştare pe viaţă şi pe moarte. La un moment dat fostul golgeter al celor care emit pe frecvenţa de 88,7 MHz, Ilie “Magic” Stepan, retras din activitatea competiţională, s-a adresat colegilor: “Muriţi pe teren că vă duc eu la reanimare”! Şi băieţii l-au ascultat, învingând cu 2-1!

● În clasament: 1. Fotbal Vest 10p; 2. TVR Timişoara 10p; 3. Radio Vest 9p; 4. Renaşterea 7p; 5. Analog 3p; 6. T. E. N. 3p. Primele 4 echipe s-au calificat în sferturi.

● În grupa A s-a jucat penultima etapă. **Radio Timişoara** s-a descurcat onorabil în faţa Index-ului, pierzând cu 10-7, dar primele 4 goluri fiind încasate cu mare uşurinţă de Aurelian “Paie” Teculescu, titularul Romică “Păsărilă” Romoşan, sosind mai târziu la teren. Şi cum nici rezerva Radu “Monza Peptan” Micu nu s-a aflat prin apropiere ... startul a fost ratat.

● Circul din Praga încă n-a plecat! **“Timişoara”** a spulberat **Agenda** cu 9-1, Ovidiu “Lalas” Forai uitând câte goluri a marcat! Băieţii mai au un meci. Nu rataţi să admiraţi echipamentul lui Mircea “Pericol” Laszlo! Ceva asemănător se poate vedea doar în Papua Noua Guinee! .

● **TVT’89** a câştigat cu 9-4 confruntarea cu **Radio Europa Nova.** Dar vineri, în jurul orei 14, Dorin Micşa şi Călin Păltinean plângeau! Cei doi, care-l enervează în fiecare luni seara cu emisiunea lor pe antrenorul lui Poli, Aurel Şunda, şi-au dat seama că în proporţie de 90 % vor da piept cu... “Uraganul violet” (a se citi F. C. Golumbu).

În clasament:1. Index 12p; 2. Realitatea 10p; 3. TVT”89 10p; 4. Radio Timişoara 7p; 5. Timişoara 7p; 6. Agenda 6p; 7. R. E. N. 0p.

Joi, 15 mai, ultimele partide: **Index - Timişoara; Radio Timişoara - Agenda; Realitatea - R. E. N.** Programul sferturilor, precum şi declaraţii înaintea acestor întâlniri în numărul viitor al săptămânalului nostru.

ION CUPENE

Nu-i vestiaru’ seif de bancă

SE FAC EFORTURI PENTRU SALVAREA LUI DESELNICU

Delegaţia CSMR-ului care s-a deplasat la Satu Mare a fost cazată la Hotelul Aurora. Cu o zi înaintea meciului, în restaurantul hotelului, conducătorii celor din Valea Domanului, **MARIUS POPESCU, ROBBY BENCZIK** şi **LUCI VOINESCU** erau cât pe ce să cadă pe spate când l-au zărit pe **EUGEN MIHĂESCU**, unul din fraţii “celebri” care sponsorizează pe Electroputere! Acesta a motivat prezenţa la faţa locului cum că s-ar afla în inters de afaceri. Interesant! Mai ales că în penultima etapă se va deplasa la Satu Mare şi formaţia din Bănie! Este foarte clar că se încearcă prin orice mijloace salvarea pielii lui **PETRE DESELNICU**, care a declarat foarte hotărât că se va spânzura în cazul nepromovării trupei sale!

LA UTA SE DĂ BINE CU CAPUL!

Să nu credeţi că arădenii au achiziţionat nişte atacanţi foarte periculoşi în jocul aerian. Este vorba de membrii Consiliului de Admnistraţie originari din cartierul Pârneava: **DUMITRU BRANC** (primarul Aradului), **ALEXANDRU DAN** şi **FLAVIUS DOMIDE**. Tot din Pârneava este şi redactorul nostru **OVIDIU PĂCURARIU**, care i-a explicat unui agent de-al nostru că toţi din respectivul cartier au o calitate ieşită din comun: lovesc ireproşabil cu capul (nu mingea, ci figurile celor care reuşesc să-i enerveze)! Aşadar, feriţi-vă din calea staff-ului UTA-ei!

O REVENIRE BENEFICĂ

În trupa constructorilor reşiţeni şi-a făcut în sfârşit apariţia, după o îndelungată absenţă **MARIUS BĂLEAN**. Acesta a avut un aport substanţial la victoria alb-albaştrilor, **PRINŢIPU** având mult de furcă la urcările în atac ale jucătorului de la Gloria. A lipsit, în schimb, din 11-le lui Carol Oţil **GELU DECUSEARĂ**, care a părăsit spitalul cu o zi înaintea meciului, fiind operat după fractura nazală suferită la Motru.

TANDEMUL IACOB-DINU ÎŞI VEDE LINIŞTIT DE TREABĂ

După ce duminica tecută s-au aflat în tribunele stadionului telefoniştilor, urmărind partida FC Arad - UMT, procuratorul **FLORIN IACOB** şi preşedintele lui Dinamo, **CORNEL DINU**, au fost prezenţi acum pe arena de la PădureaVerde, la jocul UMT - Mobila Şimleu. Şi bineînţeles nu pentru că ar fi devenit peste noapte fani ai alb-negrilor, ci pentru că-l urmăresc cu mare atenţie pe stoperul **CRISTIAN UTFINEANŢ**, al cărui contract cu gruparea metalurgiştilor expiră la vară. Cu acest prilej, l-au putut vedea la lucru şi pe **VALI MICULESCU**, elevul lui **OCTAVIAN POPESCU** tocmai interesându-se de numărul de telefon al lui Florin Iacob. Agenţii noştri au remarcat şi un alt amănunt interesant: în preajma celor doi “observatori” s-au aflat poliştii **MARIUS SASU** şi **VALI VELCEA**. Asta în vreme ce preşedintele **VIOREL BOIŢ** nu a fost prezent la faţa locului. Ce să-i faci, o fi fost omu’ la iarbă verde, că tot a dat căldura!

DAN CULICOVSCHI ÎN DIFICULTATE

Cei care au ascultat sâmbătă transmisia radiofonică a meciului FC Naţional - Poli Timişoara au fost puţin surprinşi de prima intervenţie a cronicarului **DAN CULICOVSCHI**. Acesta gâfâia ca şi cum s-ar fi luat la întrecere cu **BEN JOHNSON**, motivând că tocmai a ajuns la microfon, întârzierea datorându-se faptului că nimeni din anturajul lui Poli n-a putut să-i ofere formaţia decât în ultimul moment. Agentura noastră a aflat mai apoi motivele. Poli a plecat să joace la Bucureşti cu aceleaşi tricouri cu care a evoluat şi miercuri în Cupă la Alba Iulia. Cum echipamentul nu se uscase până la ora plecării (vineri dimineaţa), a rămas ca acesta să fie adus de echipa de tineret, care a făcut deplasarea mai târziu. Numai că trupa lui Maşcovescu a mers direct la terenul unde s-a disputat întâlnirea cu omologii săi de la FC Naţional, uitând să lase în prealabil echipamentul la hotel celor din prima garnitură. Şi astfel tricourile au ajuns în posesia lui Aurel Şunda cu doar 10 minute înaintea fluierului de început,motiv pentru care n-a putut fi comunicată formaţia (în ordinea numerelor în timp util). Toate acestea nu scuză însă stângăciile susnumitului crainic, acesta nerecunoscându-l nici măcar pe autorul golului lui Poli, confundându-l pe G. Radu cu Olari!

MĂSURILE DE SIGURANŢĂ ALE LUI DOMIDE

Înaintea meciului Gloria Reşiţa - UTA, preşedintele oaspeţilor, **FLAVIUS DOMIDE**, a fost depistat de un agent al nostru, deghizat în vânzător de langoşi, în talciocul de lângă arena din Govândari. Gigi căuta o oglindă retrovizoare pentru... bicicletă! Oarecum surprins, agentul nostru nu s-a lăsat cu una cu două şi a aflat scopul real al achiziţionării obiectului cu pricina. Domide doreşte amplasarea oglinzii la fereastră, pentru a vedea din cameră cine sună la uşa de la intrare! Normal, am zice noi, funcţiile implicând şi măsuri de siguranţă!

AGENTURA

Centrul Auto IATSA 2
Timişoara, Calea Şagului 201
tel 950
Dealer DAEWOO Automobile
Cielo, Espero, Tico, Damas, Avia
Doctorul maşinilor. Repară toate maşinile!
- 25% avans
- 8-10% dobândă pe an
- 12-60 rate lunare
Cel mai eficient sistem de rate pentru
CIELO, TICO, DAMAS, ESPERO
Show-room şi magazin piese de schimb Dacia şi Oltcit în Calea Aradului, vis-a-vis de Poligrafie
NOU! REDUCERI de preţ ÎNTRE 600-1.300$ pentru autoturismele vândute cu plată integrală
valabil DOAR până la 31 mai 1997
oferta speciala TICO şi camionul AVIA
la preţuri fără taxa de drumuri, până la epuizarea stocului.

"Mânjii" Romvestului încep să se maturizeze

VESTPETROM PECICA - ELECTRICA 2-0 (1-0)

Stadion "Virtutea", teren bun, timp frumos, spectatori 300
Arbitri: Gh. Grill (Bocşa) - A. Cârstoiu, N. Haraci (Deva).
Observator: Gh. Puia (Oradea)
Cartonaşe galbene: Pupăză, Bene, I. Arman, Turcan - Samargi, Gomoi.
VESTPETROM: Pătruţ (85, Grozav) - Văleanu (58, Ciba) - Pupăză, FREER, BUTUNOI - CORSENTI, V. Arman, I. ARMAN (cpt), Riviş - Bene, Baciu (77, Turcan).
Antrenor: Alexandru Ţamboi. Pe bancă: Rădoi, Mircea.
ELECTRICA: Stoianov - Tătaru - Bulimar, Kovacs, Samargi - M. Puiu (62, Iacobiciu), Stan (46, Volosciuc), GOMOI, Bota - Iliuţă (cpt) (68, Petre), RITTER.
Antrenor: Octavian Foale. Pe bancă: Murar, Rădoi.
Au marcat: BACIU (min. 27), cu capul, la un şut respins de Stoianov, Tătaru ezitând să intervină; CIBA (min. 82), aflat în ofsaid, cu un şut din afara careului.
Jucătorul meciului: FREER.

● Partidă aparent liniştită, între două echipe lipsite de griji. ● Gazdele au vrut să se impună din start şi erau cât pe ce să reuşească, numai că Bene a ratat din careul mic. ● Jocul s-a echilibrat, oaspeţii ieşind la atac şi doar intervenţia salvatoare a lui Pătruţ a făcut ca vole-ul lui M. Puiu să nu aducă egalarea. ● Acţiunile de atac au alternat de fiecare parte, totul culminând cu faza din min. 44, când la un şut al lui Bulimar, Văleanu a intervenit greşit şi Pătruţ a respins mingea după linia porţii fără ca tuşierul Cârstea să reacţioneze în vreun fel. ● Repriza secundă a fost controlată de petrolişti, care şi-au creat numeroase ocazii de gol, două dintre ele aparţinându-i lui Corsenti, când Stoianov a respins cu piciorul, şi lui Turcan, care, dintr-o poziţie favorabilă, a şutat afară. ● Victoria gazdelor nu poate fi pusă la îndoială, ele dovedindu-se mai insistente şi cu o mai mare dorinţă de a câştiga partida.

TAVI FOALE: **"În prima repriză, când adversarul nu a avut nici o ocazie, am luat gol. Am avut trei ocazii de gol. În repriza a doua, jocul a fost de partea adversarului, dar golul doi a fost marcat dintr-o poziţie dubioasă. Jucăm la ofsaid, adică ne arătăm neputinţa. Felicit echipa gazdă pentru victorie, pe care a meritat-o".**

ALEXANDRU ŢAMBOI: **"Am avut un joc greu. Am jucat împotriva unei echipe care are o situaţie mai dificilă decât noi. Am pregătit cu atenţie această partidă, pentru a obţine victoria, în perspectiva jocurilor viitoare. Felicit întreaga echipă pentru dăruirea în joc".**

OVIDIU PĂCURARIU

Scor limitat de... Miculescu

UMT - MOBILA ŞIMLEUL SILVANIEI 6-0 (3-0)

Stadion UMT, teren bun, timp călduros, spectatori 400
Arbitri: N. Croitoru - G. Nicolae, G. Pavel (toţi din Rm. Vâlcea)
Observator: A. Cuzmanovici (Reşiţa).
Cartonaşe galbene: Luca - Sabo.
UMT: Popovici - Răcelescu - Luca (58, STOICA), Utfineanţ, Miclea (cpt) - AL. RADU (76, S. Mihai), BRICIU, Contescu (67, SIMEDRU), PALEACU - Dima, MICULESCU.
Antrenor: Tavi Popescu. Pe bancă: Puiu, Brucă.
MOBILA: Boieru (67, Şoproni) - Opre - Pethö, Andrei - Sabo, Ghergheli (46, Deak), C. Pop (cpt), Sârcă, Gheiţi - Vâscan (88, Lupu), Leţ.
Antrenor: Liviu Feraru. Pe bancă: Kutasi, Bocereg.
Au marcat: MICULESCU (min. 1) a reluat cu capul la colţul lung centrarea lui Luca; DIMA (min. 31) a trimis mingea cu capul sub bară la centrarea lui Paleacu; MICULESCU (min. 40), după o pătrundere personală pe stânga, a plasat mingea cu latul pe lângă Boieru; MICULESCU (min. 48), cu un şut pe sub portar de la 12 m central; MICULESCU (min. 67), a împins balonul în poarta goală, după ce Stoica i-a "furat-o" portarului Boieru; SIMEDRU (min. 73) a reluat în plasă mingea respinsă de portarul oaspeţilor la şutul lui Stoica.
Jucătorul meciului: MICULESCU

● Sosiţi la Timişoara cu gândul de a scăpa cât mai ieftin, cei din Şimleu au avut într-adevăr mult noroc, deoarece scorul final este departe de ceea ce s-a petrecut pe teren. ● Încercând o apărare cu doi fundaşi de marcaj şi cu libero, fără fundaşi laterali, dar cu cinci mijlocaşi, oaspeţii au fost prinşi permanent pe flancuri de învăluirile făcute de Miclea şi Luca, centrările acestora căutându-l cu predilecţie pe înaltul Miculescu, care dacă ar fi înscris toate ocaziile avute, sigur câştiga titlul de golgeter al seriei. ● Diferenţa dintre cele două formaţii în exprimarea din teren părea de două divizii şi nu de 16 locuri în momentele când UMT-ul reuşea 8-10 pase în careul ardelenilor fără ca aceştia să poată atinge mingea. ● Chiar şi după o asemenea victorie, bucuria era moderată la vestiarele UMT-iştilor, probabil cu gândul la dificila partidă de mâine de la Zalău.

LIVIU FERARU: **A fost o partida dominata clar de gazde. Sunt sigur că vom scăpa de retrogradare, însă azi am venit în excursie".**

LASZLO MOLNAR

Astralul continuă să uimească

ASTRAL DETA - FC BIHOR ORADEA 1-0 (1-0)

Stadion Astral, teren bun, timp frumos, spectatori 300
Arbitri: S. Bogdan - L. Preduţ, S. Buzărnescu (toţi din Craiova).
Observator: Mircea Axente (Arad)
cartonaşe galbene: Petrov, Mita, Solomon - Baba, Şerb.
Cartonaş roşu: Petrov.
ASTRAL: CHIMIUC - Solomon - Petrov, GHIŢOAICA, CRISTEA - Crişanov, Mita, Şter, Cuvejdean (cpt) (66, Hecico) - BOCHIŞ (87, Tuică), Vascko (73, Marinescu).
Antrenor; Viorel Vişan. Pe bancă: Daminuţă, Mioc.
FC BIHOR: Iasko - CIOCAN - BABA (cpt), Csuri, Panduru (57, Todea), Ulici - Manea (63, Şerb), Vereş, Farcău (50, Bocşan) - Bărcăuan, Chilin.
Antrenor: Adrina Florea. Pe bancă: Popa, Ciorba.
A marcat: CSURI (min. 12), care a reluat în propria poartă centrarea venită de pe dreapta de la Cuvejdean.
Jucătorul meciului: CHIMIUC.

● Deşi joacă fără prime, jucătorii Astralului îşi văd de treabă şi obţin o nouă victorie acasă. ● Partida, viu disputată, a avut două reprize diametral opuse. În prima gazdele şi-au creat multe ocazii, dar fie bara, fie imprecizia atacanţilor au făcut ca scorul să rămână 1-0. ● În partea a doua, cu un om în plus, oaspeţii au dominat, dar n-au avut ocazii clare de gol. ● Slab arbitrajul brigăzii din Craiova, care a dezavantajat ambele echipe, în special gazdele.

VIOREL VIŞAN: **"Victorie meritată, în faţa unei echipe venită la Deta cu intenţii clare de a obţine puncte. Consider că maniera de arbitraj din prima repriză a contribuit la tensionarea inutilă a jocului, de care nimeni nu avea nevoie şi în urma căruia am suferit noi. Sunt bucuros pentru jucătorii mei că au dat dovadă din nou de caracter şi cred că aceşti jucători merită încurajaţi cu mai multă atenţie. Îi felicit încă o dată"**

ADRIAN FLOREA: **"Sunt prea supărat ca să mai dau declaraţii".**

CIPRIAN TRANCĂ

Cele mai scăzute preţuri din oraş la produse electrotehnice şi electrocasnice la

MAGNET

prin magazinele

● CASA CU ATLANŢI
str. V.V.Delamarina nr. 1

● str. ALBA IULIA nr. 5

● str. UNGUREANU nr.11
(vizavi de Parcul Botanic)

Produse ale celor mai renumite firme
TEFAL, ROWENTA, PHILIPS, MOULINEX, BRAUN, OCEAN

DE LA DUNĂRE LA TISA, TĂT ROMÂNU PLÂNSU-MI-S-A

BIHORENII AU DAT PESTE O INIMĂ BUNĂ

● Se pare că nea Tavi Foale şi-a luat în serios rolul la Electrica. Astfel, în meciul amical jucat săptămâna trecută contra Comloşului, el şi-a ieşit atât de tare din pepeni, încât arbitrul întâlnirii, Romică Malac, a fost nevoit să-l evacueze din incinta terenului!

● Bihorenii şi-au petrecut noaptea de sâmbătă spre duminică la Timişoara, în dimineaţa meciului pornind cu propriul autocar spre Deta. Numai că, în apropiere de Şag, mijlocul de transport s-a defectat, punându-i într-o situaţie delicată pe cei din delegaţia orădeană. Noroc cu un concitadin de-al lor ziarist, care venise spre Deta cu automobilul propriu. El a făcut practic naveta între Şag şi Deta, ducând lotul Bihorului spre locul meciului în mai multe reprize. Primii îmbarcaţi au fost titularii, rezervele ajungând la stadionul din Deta cu doar 10 minute înainte de primul fluier al arbitrului.

● Duminică a debutat pe banca de rezerve a UMT-ului portarul Eduard Puiu, venit de la Brăila, acesta fiind preferat rezervei obişnuite, Popa.

● În vederea meciului de la Timişoara contra UMT-ului, Mobila Şimleu s-a cazat la garnizoana din Ineu, unde, după spusele lor, sunt condiţii mai bune ca la hotel. Din delegaţia sălăjenilor a făcut parte şi un bucătar, care le-a pregătit masa la popotă. Exact ca marile echipe europene!

● La meciul Deta - FC Bihor, în minutul 45 portarul oaspeţilor a respins cu dificultate în corner. Numai că arbitrul n-a acordat cornerul care se impunea, ci aut de poartă. La terminarea primei reprize, asistentul Buzărnescu s-a îndreptat spre central spunându-i că a fost înjurat de Petrov. Jucătorii Detei s-au îndreptat spre central, iar asistentul a fost împins de Petrov şi a căzut la pământ. Având deja un cartonaş galben, fundaşul Astralului l-a văzut şi pe cel roşu, lăsându-şi echipa în 10 oameni, jumătate din meci.

● La golul al 6-lea al UMT-ului, crainicul stadionului, Livian Hotico, se întreba spiritual dacă tabela de marcaj are şi cifra 7. Probabil derutat (sau şmecher, cine ştie?), responsabilul cu tabela a afişat imediat cifra la care, totuşi, alb-negrii n-au ajuns din punctul de vedere al golurilor înscrise în partida cu lemnarii din Şimleu.

● La sfârşitul meciului UMT - Mobila, jucătorii UMT-ului au fost solicitaţi pentru câteva fotografii. Văzând această situaţie, antrenorul oaspeţilor, Liviu Ferariu, a rostit ca pentru sine: **"Cam repede se bucură băieţii. Numai că cei din Câmpia Turzii vor mai aduce 9 puncte din deplasare."** Aşa să fie?

B. AGENTS

CEL. REZ. B3

FC Alexandria - Anina 2-0; Bocşa - AS Drobeta 1-2; Stoina - CS Olt 2-1; Lupeni - FC Vâlcea 1-1; Un. Piteşti - Lonea 3-0; Vega Deva - Mătăsari 2-0; Paroşeni - Rovinari 1-1; Berbeşti - Uricani 6-0; FC Drobeta - Videle 1-0; Certej - Ţicleni 0-1.

CEL. REZ. B4

Phoenix Baia Mare - Arm. Zalău 3-0; Mec. Mârşa - Câmpia Turzii 0-2; Minerul Baia Borşa - Şoimii Sibiu 0-1; Viitorul Oradea - Sticla Turda 1-0; Motorul a stat.

CLASAMENT B3

1. FC DROBETA	30	19	6	5	62-26	63	+18
2. VEGA DEVA	30	20	3	7	65-43	63	+18
3. UN. PITEŞTI	30	16	4	10	43-23	52	+7
4. CERTEJ	30	16	0	14	54-48	48	+3
5. BERBEŞTI	30	15	2	13	54-47	47	+2
6. URICANI	30	14	4	12	57-54	46	+1
7. MĂTĂSARI	30	14	3	13	48-41	45	0
8. STOINA	30	14	3	13	56-50	45	0
9. LONEA	30	14	2	14	57-56	44	-1
10.CS OLT*	30	13	6	11	49-37	42	-3
11.ŢICLENI	30	13	3	14	47-53	42	-3
12.ROVINARI	30	13	2	15	44-52	41	-4
13.ANINA	30	12	4	14	45-42	40	-5
14.LUPENI	30	12	4	14	40-50	40	-5
15.VIDELE	30	13	1	16	37-48	40	-5
16.FC VÂLCEA	30	11	5	14	35-48	38	-7
17.FC ALEX.	30	10	4	16	27-40	34	-11
18.PAROŞENI	30	9	5	16	31-48	32	-13
19.AS DROBETA	30	9	5	16	30-48	32	-13
20.BOCŞA	30	9	2	19	33-60	29	-16

*) echipă penalizată cu 3 puncte

CLASAMENT B4

1. UMT	28	22	2	4	67-22	68	+26
2. C. TURZII	29	19	6	4	48-18	63	+21
3. SIBIU	28	16	2	10	48-29	50	+8
4. ARMĂTURA	28	15	3	10	42-35	48	+6
5. ŞTEI	28	15	2	11	52-39	47	+5
6. DETA	28	14	2	12	45-34	44	+2
7. PHOENIX	28	13	2	13	58-40	41	-1
8. CPL ARAD	29	12	4	13	26-42	40	-2
9. V. ORADEA	29	12	3	14	45-44	39	-6
10.CUGIR	29	12	3	14	35-41	39	-6
11.ELECTRICA	29	11	5	13	38-43	38	-7
12.FC BIHOR	28	10	6	12	36-32	36	-6
13.PECICA	29	10	6	13	43-65	36	-6
14.TURDA	29	11	2	16	46-60	35	-7
15.BAIA BORŞA	28	10	2	16	41-52	32	-10
16.MÂRŞA	29	9	4	16	35-45	31	-14
17.ŞIMLEU	28	10	1	17	29-64	31	-11
18.MOTORUL	28	8	6	14	36-48	30	-12
19.FC ARAD	28	8	5	15	30-47	29	-13

B3 ETAPELE VIITOARE B4

Et. 31 (miercuri, 14 mai):
FC Drobeta - AS Certej (1-0); Videle - AS Drobeta (0-1); CS Olt - Berbeşti (3-3); Anina - Bocşa (0-4); Lonea - FC Slatina (2-1); AS Rovinari - Lupeni (1-5); Mătăsari - AS Paroşeni (0-0); FC Vâlcea - Stoina (0-2); Uricani - Un. Piteşti (1-6); Ţicleni - Vega Deva (2-4).

Et. 32 (duminică, 18 mai):
AS Drobeta - Anina (2-3); Un. Piteşti - CS Olt (1-1); Vega Deva - FC Drobeta (1-3); Berbeşti - FC Vâlcea (0-2); Bocşa - Lonea (0-5); Lupeni - Mătăsari (0-3); Stoina - AS Rovinari (3-4); FC Alexandria - Uricani (0-5); AS Certej - Videle (1-0); AS Paroşeni - Ţicleni (2-4).

Et. 31 (miercuri, 14 mai):
Cîmp. Turzii - CPL Arad (0-0); Baia Borşa - Astral Deta (0-2); Electrica - Mec. Mârşa (0-2); FC Arad - Motorul (1-4); FC Bihor - Phoenix Baia Mare (0-3); Şoimii Sibiu - Turda (1-1); Arm. Zalău - UMT (2-3); Cugir - Viitorul Oradea (1-3); Şimleu - Min. Ştei (0-2). Pecica stă

Et. 32 (duminică 18 mai):
Min. Ştei - Arm. Zalău (1-2); Phoenix Baia Mare - Baia Borşa (1-1); Viitorul Oradea - Cîmp. Turzii (1-2); Turda - Cugir (1-3); CPL Arad - Electrica (2-2); Pecica - FC Arad (1-1); UMT - FC Bihor (2-1); Astral Deta - Şoimii Sibiu (0-1); Motorul - Şimleu (1-4). Mec. Mârşa stă.

☺ miniCRONICI SUBIECTIVE ☹

MINERUL ŞTEI - FC ARAD TELECOM 3-2 (2-1)

MARIUS DRĂGUCEANU: "Am avut un început slab de partidă, gazdele conducând după un sfert de oră cu 2-0. Jocul s-a echilibrat apoi, noi reducând scorul dintr-o lovitură de la 11 m, acordată în urma unui henţ în careu, prin Berar. Repriza a doua s-a caracterizat printr-un joc deschis, cu multe faze de gol la ambele porţi. Noi am egalat prin Sârbuţ. În dorinţa de a forţa victoria, am neglijat defensiva şi în min. 82, la o greşeală colectivă, am primit al treilea gol şi toate speranţele s-au năruit...

Am utilizat echipa: **Sim - Juncu - Bugariu, Ianoşev, Barna - Ujvari, Varga, Lucaci (Zâză, Tambor), Berar, Florescu (Ştefeligă) - Sârbuţ".**

CPL ARAD - METALURGISTUL CUGIR 2-1 (1-1)

MARIUS DEMIAN: "Ne-am depăşit condiţia de a marca un singur gol pe teren propriu. În acest joc am avut mai multe ocazii de gol, printre care şi trei bare. Oaspeţii au deschis scorul la singura lor acţiune de atac, cu un şut de la 20 metri. Am egalat în ultimul minut al primei reprize, prin Molnar. Acelaşi Molnar a marcat cu capul golul victoriei. Juniorul Neacşu a făcut din nou un joc bun.

Am aliniat echipa: **Mârnea - Neacşu - A. Vizitiu, M. Petcuţ, Panin - Janoş, Hidiş, Molnar, Oprescu - Balint (Oprean), Brandais (Olaru)".**

O.P

TOP & ANTI TOP

Între CEZĂR...

1. **VALI MICULESCU.** 4 goluri şi o bară în partida cu cei din Şimleu! Iată o performanţă care scoate încă o dată în evidenţă talentul acestui jucător. Oare îl urmăreşte cineva? Până nu-i prea târziu.

2. **ASTRAL DETA.** Continuă seria bună a celor de la Deta. Băieţii lui Viorel Vişan îşi apără şansele cu cea mai mare corectitudine, chiar dacă tentaţiile sunt mari.

...

4863. **FC ARAD.** Chiar dacă au pierdut la limită la Ştei, telefoniştii ţin în continuare strâns lanterna. Preşedintele Gheorghe Marinca ne povestea despre o tentativă de promovare în sezonul viitor. Sperăm să nu fie vorba despre câştigarea Divizei C a judeţului Arad!

...

8999. **METALUL BOCŞA.** Cu înfrângerea în faţa lui AS Drobeta, putem spune fără nici o remuşcare că aventura bocşenilor în Divizia B s-a încheiat. Din toamnă urmează derby-urile cu CS Oraviţa şi Mundus Caransebeş...

...ŞI MĂGAR

div. C TIMIS

Şagul refuză "trânta"

FĂGEŢEANA ELBA FĂGET - AZUR TIMIŞUL ŞAG 0-0

În ciuda previziunilor, de această dată a câştigat sportivitatea, chiar dacă rezultatul a fost nul... Arbitri: T. Lajos - M. Petcu, I. Korek

ŞOIMII TEXTILA - PHOENIX BUZIAŞ 2-0 (1-0)

Au marcat: Gomboş, Parlea. O victorie de palmares şi de consolidare a locului secund pentru şoimi.

Arbitri: S. Caia - O. Simianschi, M. Haneş.

MONDIAL LUGOJ - UNIREA SÂNNICOLAUL MARE 0-0

Scor care confirmă evoluţia bună din retur a băieţilor conduşi de Ştefan Drotovici.

Arbitri: Gh. Cutean - P. Pecarov, G. Stoicovici.

LAMINORUL NĂDRAG - TIMPURI NOI GIARMATA 5-3 (1-1)

Au marcat: Resteanu, Gros, Lăzărescu, Lazea, Balint - Puiu, Todea, Brânduşa. O partidă cu multe goluri între două echipe aparent lipsite de grija situaţiei din clasament.

Arbitri: I. Buna - I. Lazăr, V. Ciorogar.

AC RECAŞ - FC JIMBOLIA 1-0 (1-0).

A marcat Podean. Liderul pare că s-a plictisit, după un parcurs în care s-a gândit doar la victorii. Rezultat cu care formaţia recăşeană câştigă pentru prima dată în istoria ei titlul de cea mai bună echipă a judeţului Timiş!

Arbitri: V. Igna - D. Popescu, Gh. Milici.

TEHNOLEMN - CELULOZA MODERN 5-2 (2-0)

Au marcat: Bledea (3), Sorescu, Filipescu - Romitan, Durlă. Lemnarii au gustat din nou din cozonacul victoriei, dovadă că la ora actuală sistemul echipei funcţionează normal. Arbitri: C. Făniţă - D. Ionescu, C. Costea.

UNIREA PECIU NOU - OBILICI SÂNMARTINU SÂRBESC 5-1 (1-0)

Au marcat: Ilici (2), Pozsar, Deac, Nagy - Filimon. Derby-ul comunei Peciu Nou a fost la-ndemâna lui M. Mureşan, care are un avantaj net asupra trupei lui Mişa Jivanov.

Arbitri: I. Spătaru - G. Todorescu, Gh. Stănescu.

BANCOM COMLOŞU MARE - COMTIM 9-2.

Au marcat: Roşu (5), Fîşie (3), Capstrîmb - Tuş (2). Galopul de sănătate al trupei lui Florin Mierea a semnat sentinţa definitivă pentru mult încercata echipă a Comtimului...

Arbitri: C. Dobrişan - I. Flonta, D. Banu.

***

Meciul **MUREŞUL CENAD - VULTURII LUGOJ** nu s-a disputat, echipa lugojeană neprezentându-se.

DAN GÂRLEA

CLASAMENT

1. RECAŞ	30	25	1	4	79-25	76	+31
2. ŞOIMII	30	20	2	8	71-44	62	+17
3. ŞAG	30	17	6	7	62-29	57	+12
4. TEHNOLEMN	30	16	3	11	57-45	51	+6
5. SÂNMARTIN	30	16	2	12	82-56	50	+5
6. SÂNNICOL.	30	14	8	8	50-32	50	+5
7. CENAD	29	15	3	11	47-49	48	+6
8. PECIU	30	13	6	11	53-42	45	0
9. MODERN	30	12	6	12	68-55	42	-3
10. COMLOŞ	30	12	6	12	58-45	42	-3
11. MONDIAL	30	11	7	12	43-36	40	-5
12. GIARMATA	30	11	7	12	44-45	40	-5
13. JIMBOLIA	30	10	5	15	37-62	35	-10
14. NĂDRAG	30	10	5	15	43-69	35	-10
15. BUZIAŞ	30	7	8	15	39-53	29	-16
16. FĂGET	30	8	4	18	37-80	28	-17
17. COMTIM	30	6	7	17	49-86	25	-20
18. VULTURII	29	1	4	24	21-87	7	-38

ETAPELE VIITOARE

Et. 31 (sâmbătă, marţi, 13 mai): Sînnicolau — Cenad (4-0); Obilici — Comloş (1-1); Nădrag — Făget (0-1); Modern — Mondial (1-4); Vulturii — Peciu Nou (1-1); Giarmata — Recaş (0-1); Jimbolia — Tehnolemn (3-2); Buziaş — Şag (0-2); Comtim — Şoimii (3-8).

Et. 32 (sâmbătă, 17 mai): Făget — Buziaş (1-5); Tehnolemn — Giarmata (0-0); Mondial — Jimbolia (0-0); Cenad — Modern (2-2); Recaş — Nădrag (1-2); Şoimii — Obilici (4-2); Peciu Nou — Sînnicolau (2-2); Şag — Comtim (4-2); Comloş — Vulturii (0-0).

div. C ARAD

Indagrara Arad - virtuală campioană

CRIŞANA SEBIŞ - TRICOUL ROŞU 2-0.

Gazdele aveau neapărată nevoie de victoria pe care au obţinut-o în faţa unui adversar care mai trăia din euforia succesului de miercuri! Au arbitrat: E. Arsa - M. Jivanov, M. Toderici.

PETROMUREŞ ZĂDĂRENI - VULTURII SOCODOR 4-0

Partidă importantă pentru configuraţia părţii inferioare a clasamentului. Dacă prima repriză a fost echilibrată, în care oaspeţii au ratat câteva ocazii de gol, cea de-a doua a fost dominată net de Petromureş. Au marcat: S. Laseu (2), Linciuc şi Mezin Ozon. Au arbitrat: N. Dehelean - D. Rusan, M. Bondar.

CRIŞUL CHIŞINEU CRIŞ - F. C. INEU 3-2.

Partidă de palmares între două echipe care aşteaptă doar finalul de campionat.

Au arbitrat: C. Tiulea - E. Cristea, Fl. Dumitru.

INDAGRARA ARAD - ŞOIMII PÂNCOTA 6-0.

Liderul este de neoprit, indiferent ce adversar îi stă în faţă. Au marcat: I. Ardelean (4), S, Lingurar (2).

Au arbitrat: Cl. Tripa - C. Vida, N. Ardelean.

VICTORIA NĂDLAC - GLORIA CERMEI 1-1.

Partidă de mijlocul clasamentului între două echipe care au pus bazele unei trainice prietenii.

Au arbitrat: D. Ologeanu jr. - M. Rotaru, C. Bele.

STĂRUINŢA DOROBANŢI - AVÂNTUL TÂRNOVA 3-1.

Costică Găman (Târnova): **"Gazdele au câştigat pe merit, pe fondul unui joc slab al echipei mele."** Au marcat: Szabo (3), respectiv Dreghici. Au arbitrat: M. Sabău - A. Apătean, St. Mercea.

VICTORIA CEASURI - ROMVEST ŞOFRONEA 3-2

Gazdele îşi apără şansele corect, chiar dacă speranţele sunt năruite. Ele conduceau la pauză cu 3-0. În cea de-a doua repriză, oaspeţii şi-au revenit, au redus din handicap, reuşind şi un al treilea gol, care însă a fost anulat de tuşierul M. Axente jr., pe motiv de ofsaid. Au arbitrat: A. Păcurar - C. Parasca, M. Axente jr.

AGRO CURTICI - GLORIA ARAD 2-0.

Una din revelaţiile returului, echipa din Curtici a reuşit o nouă victorie, de data aceasta în faţa echipei lui Fl. Domide. Au arbitrat: D. Herţeg - D. Buică, C. Ciocan.

A.S. VLADIMIRESCU - CFR ŞAGU 3-1.

Decepţionate de înfrângerea din etapa trecută, gazdele îşi respectă totuşi blazonul!

Au marcat: Arhilie (2), Laytar, respectiv Tomuţă. Au arbitrat: S. Mocanu - V. Havasi, G. Constantinescu.

OVIDIU PĂCURARIU

CLASAMENT

1. INDAGRARA	33	26	3	4	115-33	81	+33
2. AS VLADIM.	32	23	4	5	93-27	73	+25
3. TRIC. ROŞU	32	18	5	9	84-41	59	+11
4. LIPOVA	32	17	5	10	85-46	56	+8
5. INEU	32	16	3	13	52-60	51	+3
6. TÂRNOVA	32	15	3	14	47-54	48	0
7. GLORIA AR.	32	13	6	13	60-49	45	-3
8. ROMVEST	32	14	3	15	72-72	45	-3
9. CURTICI	32	13	6	13	56-60	45	-3
10. CH. CRIŞ	32	13	4	15	76-75	43	-5
11. PÂNCOTA	32	12	7	13	51-61	43	-5
12. NĂDLAC	33	12	6	15	54-71	42	-6
13. CERMEI	32	11	8	13	56-69	41	-7
14. ZĂDĂRENI	33	11	8	14	62-78	41	-10
15. SEBIŞ	32	11	3	18	48-66	36	-12
16. DOROBANŢI	33	11	3	19	51-80	36	-15
17. SOCODOR	32	9	6	17	42-90	33	-15
18. CFR ŞAGU	32	8	5	19	52-72	29	-19
19. V. CEASURI	32	7	4	21	41-93	25	-23

REZULTATELE ETAPEI A 33-A

TRICOUL ROŞU - A. S. VLADIMIRESCU 2-1; F. C. INEU - CRIŞANA SEBIŞ 5-2; ŞOIMII PÂNCOTA - ŞOIMII LIPOVA 1-3; VULTURII SOCODOR - INDAGRARA ARAD 2-4; GLORIA CERMEI - PETROMUREŞ ZĂDĂRENI 2-2; AVÂNTUL TÂRNOVA - VICTORIA NĂDLAC 3-0; ROMVEST ŞOFRONEA - STĂRUINŢA DOROBANŢI 11-0; GLORIA ARAD - VICTORIA CEASURI 6-1; CFR ŞAGU - AGRO CURTICI 2-2.

ET. VIITOARE

Et. 35 (sâmbătă 17 mai): Tr. Roşu — Cr. Ch.-Criş (3-2); Târnova — Conar (1-1); Cermei — Dorobanţi (2-5); FC Ineu — Lipova (0-6); Socodor — Nădlac (0-2); Gloria Arad — Romvest (1-2); CFR Arad — Sebiş (0-1); Curtici — Vladimirescu (1-6); Pâncota — Zădăreni (1-1). Indagrara stă.

div. C CARAS

FEROVIARII NU S-AU SPERIAT DE TUNARI

METALUL OŢELU ROŞU - CS ORAVIŢA 1-0 (0-0)

A marcat: Florei (min. 87)

Arbitri: N. Asandei - I. Călin, M. Păunescu (toţi din Reşiţa)

CANTARA CICLOVA - METALUL TOPLEŢ 2-1 (0-0)

Au marcat: Todireanu (71), Drică (74) - Blidariu (80)

Arbitri: M. Lungocea - V. Olar, D. Tuchiluş (toţi din Caransebeş)

MINERUL COZLA - FOREST OLIMP ZĂVOI 3-1 (2-1)

Au marcat: Lungu (27, 30, 64) - Lăcătuşu (17)

Arbitri: D. Micloşină - Gh. Sandu, M. Donţa (toţi din Reşiţa)

MUNDUS CARANSEBEŞ - DUNĂREA MOLDOVA-NOUĂ 3-2 (2-1)

Au marcat: Lăzărescu (2), Verdeş (6), Vlăduţ (57) - Tarsoly (25 - penalty), Dumitru (70) Arbitri: S. Costachi - N. Gogeanu, I. Cocora (toţi din Bocşa)

MINERUL MOLDOVA-NOUĂ - MINERUL OCNA DE FIER 5-0 (1-0)

Au marcat: Luca (25), Jurj (48), Stefanovici (74), Tismănaru (80), Folea (87)

Arbitri: D. Vătafu - Gh. Tiuch, M. Vărzan (toţi din Caransebeş)

CAROMET CARANSEBEŞ - MUNCITORUL REŞIŢA 1-0 (0-0)

A marcat: Buligă (88)

Arbitri: P. Herghelegiu - M. Pane, M. Goicov (toţi din Bocşa)

ARSENAL REŞIŢA - CFR CARANSEBEŞ 1-5 (0-3)

Au marcat: Vlădia (60 - penalty) - Stroia (3, 27, 70), Manicea (8), Moacă (77).

Arbitri: L. Glogoviceanu - M. Medar, D. Ţigănele (toţi din Reşiţa)

Echipele Bistra Glimboca şi Energia Poiana Mărului ş-au retras din campionat.

ALEX IZVERNARI

CLASAMENT

1. METALUL OR	27	20	4	3	70-18	64	+25
2. CFR C_SEBEŞ	26	20	4	2	60-14	64	+25
3. CAROMET	26	18	0	8	74-19	54	+15
4. MINERUL MN	27	16	5	6	59-26	53	+14
5. ORAVIŢA	27	16	4	7	53-19	52	+13
6. ARSENAL	27	12	6	9	38-28	42	+3
7. MUNCITORUL	27	13	3	11	38-34	42	0
8. DUNĂREA MN	27	10	4	13	41-45	34	-8
9. MUNDUS	26	8	6	12	45-32	30	-9
10. BOZOVICI	26	8	4	14	30-47	28	-11
11. OCNA	27	9	1	17	37-65	28	-14
12. ZĂVOI	26	8	2	16	23-50	26	-13
13. COZLA	27	7	4	16	29-54	25	-17
14. CICLOVA	26	7	3	16	15-64	24	-15
15. METROPOL	26	8	0	18	32-89	24	-15
16. TOPLEŢ	26	5	4	17	19-59	19	-20

ETAPA VIITOARE

Et. 31 (sâmbătă, 17 mai): CS Oraviţa — Caromet (0-1); Bozovici — Ciclova (0-0); CFR C-sebeş — Cozla (1-0); Dunărea — Metalul O.R. (0-2); Topleţ — Metropol (0-2); Zăvoi — Minerul M.N. (1-4); Mundus — Ocna de Fier (1-3). STAU: Arsenal şi Muncitorul Reşiţa.

La Reşiţa a avut loc faza interjudeţeană a campionatului de juniori republicani B1: **CSM REŞIŢA - UTA 2-0**

Au marcat: Burlan (39), Manef (55) Reurul se va desfăşura la Arad sâmbătă, 17 mai.

Arbitri: M. Medar - D. Ţigănele, L. Glogoviceanu (toţi din Reşiţa).

TOP & ANTI TOP

ÎNTRE CEZAR...

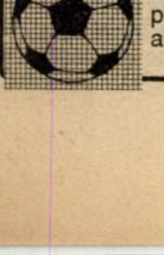

1. **INDAGRARA ARAD**. Acum este foarte clar că această formaţie a câştigat duelul cu AS Vladimirescu şi se va prezenta la barajul pentru promovarea în Divizia B!

2. **AZUR TIMIŞUL ŞAG**. Trupa lui Tavi Roşca n-a ţinut cont de suferinţa celor din Făget şi a jucat cinstit partida. Mai rare astfel de exemple în această perioadă!

...

5243. **COMTIM.** Chiar dacă situaţia echipei este pecetluită, eşecul de la Comloş este unul care nu face cinste.

...

7842. **VULTURII LUGOJ, BISTRA GLIMBOCA şi ENERGIA POIANA MĂRULU**. Se pare că aceste formaţii s-au săturat că mai fie ciuca bătăilor şi s-au hotărât să se odihnească. Dacă lugojenii şi-au trecut în palmares doar o neprezentare, echipele din Caraş au considerat că este cazul să se retragă din competiţie. Acest lucru trebuiau să-l facă mai demult!

...ŞI MĂGAR

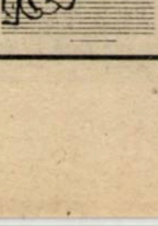

Bezercu şi Mita reţinuţi

După meciul Şag - Şoimii Textila, pe lângă agresiunea lui Braşneni, arbitrul Stănescu a mai notat în raport faptul că jucătorii echipei oaspete, Remus Bezercu şi Mirel Mita ar fi instigat la violenţă! Culmea este că sancţiunile nu s-au dat celor doi în calitate de jucători, ci de arbitri! Ambii au fost reţinuţi de la delegări, deşi în partidele la care au oficiat nu au făcut nici o prostie. Interesant!

Bargan s-a supărat

Fostul portar al echipei din Peciul Nou, Valerică Bărgan a plecat în Moldova, supărat că nu i s-au dat drepturile băneşti şi ceva "tone" de grâu. Momentan Peciu a rămas fără "păzitor"...

Ciudăţenii arădene

În Divizia C Arad, odată cu disputarea ultimelor etape de campionat, apar rezultate dubioase într-o veselie. Echipe care până mai ieri nu reuşeau mai nimic, nici măcar pe teren propriu, acum câştigă partide în deplasare, fără ca nimeni de la AJF să sesizeze. Motivul, devenit tradiţional, ca şi la case mai mari, este că nu sunt dovezi. De parcă cineva ar veni la AJF să se autodenunţe că a trântit vreun meci. Bine că au fost suspendaţi doi arbitri, V. Ciurescu şi I. Gudiu. Cu aceste suspendări s-au rezolvat problemele majore ale fotbalului din judeţul Arad, nu-i aşa?

FĂRĂ PRELUARE

Buziaşul plăteşte cu întârziere

Dacă data trecută conducătorii echipei din Buziaş au plătit baremurile după 3 ore de la încheierea meciului, de data aceasta acţiunea s-a realizat după 3 zile. Brigada compusă din I. Spătaru, I. Juravle şi R. Malac a intrat în posesia banilor abia miercuri, la şedinţa arbitrilor. După cât timp s-o fi achitat nota de plată de la restaurantul unde au fost trimişi fluieraşii, cine ştie...

Omologările terenurilor cu probleme

După cum probabil este ştiut, situaţia bazelor sportive din judeţul Timiş nu este roză. Numai că membrii comisiei de omologare de pe lângă AJF Timiş, domnii Filipeac şi Oargă, au dat undă verde pentru disputarea meciurilor cu orice risc. Au apărut scandaluri şi arbitri bătuţi. Recent, arbitrul Ioan Flonta a fost victima unei asemenea agresiuni la Parţa, echipă care nu şi-a pus gard împrejmuitor terenului nici în trei ani. Se zice că Flonta i-ar fi dat în judecată pe cei care se fac răspunzători...

S-a terminat campionatul în Arad

Miercuri, 7 mai, în etapa intermediară, s-a jucat practic soarta Diviziei C din Arad. Tricoul Roşu-Blănarul a învins echipa AS Vladimirescu cu 2-1, după o partidă de luptă, în care victoria a stat sub semnul incertitudinii până în ultimul moment. Revnic, de la Tricoul, jucător pe care săptămânalul nostru îl tot remarcă de vreo 5 ani, fără nici un ecou la echipele divizionare arădene, a fost promotorul victoriei, chiar dacă Ciumedean, grănicerul, a marcat ambele goluri. De partea cealaltă, vizitatorii, care aveau neapărată nevoie de victorie, şi-au dorit-o foarte mult, dar nu au reuşit, datorită slăbiciunilor din apărare la ambele goluri primite. Semnificativ este faptul că jucătorul-antrenor Sorin Iancu a părăsit terenul cu lacrimi în ochi.

Tantu împarte fluiere

Fostul arbitru timişorean Ioan Tantu, stabilit în SUA, ori de câte ori revine în ţară nu scapă ocazia să-şi viziteze foştii colegi. Aşa a făcut şi joi, la meciul Szek Wik - Mehala, când Tantu le-a dăruit simbolic câte un fluier arbitrilor partidei, Z.Ciev, I. Lăutaru şi D. Gheorghiu.

Braşneni se poate însura liniştit

Jucătorul Şoimilor, Angelo Braşneni, şi-a amânat nunta în speranţa că va participa cu echipa sa la barajul pentru promovarea în Divizia B. Numai că Şoimii nu mai au nici o şansă de a câştiga campionatul. Mai mult, Braşneni a primit şi o suspendare de doi ani după ce l-a lovit pe arbitrul Stănescu la meciul Şag - Şoimii. Aşa că omu' se poate însura liniştit. Are timp...

Fair-play-ul nu ţine cont de divizie

La meciul Zădăreni - Socodor s-a petrecut un fapt care merită semnalat: la o fază de atac a gazdelor, Livciuc (Zădăreni) s-a accidentat. În acel moment, jucătorul Coniac (Socodor), aflat în apropiere, i-a acordat primul ajutor, dând dovadă de multă omenie. Chiar dacă echipa sa a fost înfrântă, el merită toată consideraţia.

Ioan Franţ uitat de la delegări

După cum v-am informat într-un număr anterior, la Lugoj activează 3 observatori la Divizia C: D. Tonenchi, T. Olteanu şi I. Franţ. Dacă primii doi mai primesc pe ici pe colo câte un joc, cea de-al treilea este vitregit de tot, el oficiind în acest retur doar un singur joc. Ce să-i faci, Lugojul e la 60 de km de Timişoara, iar unii colegi observatori se calcă pe ştaifuri zi de zi prin strada Ungureanu...

La Lugoj, fotbalul e în floare

Dacă pe teren mare lugojenii mai au multe de pus la punct, pe teren mic sunt însă la înălţime. Recent, a avut loc Cupa 10 mai, ediţia a IV-a, organizată de filiala locală a PNŢCD. A fost o competiţie de succes, finalele fiind urmărite de 300 de spectatori, mult mai mulţi decât la fotbalul "mare". A câştigat echipa Carco, condusă de Gh. Oniga şi V. Ciorogar, formată din Buliga, Ardelean, Iove, Toroc, Copaci. Golgeter a fost Ghişe (O. Silvic), cu 21 de goluri, cel mai bun portar fiind declarat Micşa ([illegible]ic).

Viciere de rezultat

La jocul Cermei - Zădăreni (scor 2-2), cel de-al doilea punct al gazdelor a fost marcat cu mâna, fără ca arbitrul D. Buică să penalizeze pe cineva. Aşadar, se poate spune că rezultatul a fost viciat.

RASPUŢIN

NOUTĂŢI DIN PENINSULĂ

● Lunea trecută, la ora 9, antrenorul **Giovanni Trapattoni** i-a anunţat pe cei din conducerea lui AS Roma că va mai rămâne încă un an la cârma lui Bayern München. La miezul zilei **Zdenek Zeman**, fost până în luna ianuarie pe banca tehnică a lui Lazio, a semnat un contract cu giallo-rossi pe un an de zile (începând din vară), urmând să aibă o retribuţie de peste 1 miliard de lire!

● În partida din etapa trecută, cu Perugia, mijlocaşul lui Fiorentina, **Rui Costa**, a suferit o ruptură muculară, urmând a fi indisponibil pentru 40-50 de zile!

● Atletico Madrid i-a oferit lui Juventus Torino suma de 25 de miliarde de lire pentru transferul lui **Christian Vieri!** Numai că cei din conducerea alb-negrilor, prin procuratorul **Luciano Moggi**, au anunţat că Vieri este deocamdată netransferabil.

● Antrenorul lui Verona, **Gigi Cagni**, a anunţat că-şi prelungeşte contractul cu această grupare cu încă un an de zile!

SCHIMBĂRI MARI LA MILAN

Deşi n-a fost comunicată încă în mod oficial, înscăunarea lui **Fabio Capello** pe postul de antrenor principal la AC Milan este aproape sigură. În lotul rosso-nerilor vor surveni modificări spectaculoase. Olandezul **Reiziger** şi francezul **Dugarry** vor fi cedaţi la FC Barcelona, în schimbul sumei de 16 miliarde de lire. **Zvonimir Boban** şi **Marco Simone** vor rămâne la echipă doar cu acordul lui Capello, diriguitorii din Via Turati intenţionând să renunţe la ei. **Franco Baresi**, care la 8 mai a împlinit 37 de ani, va hotărâ la finele campionatului dacă va continua să joace sau nu. Portughezul **Luis Figo**, anunţat ca sigur transferat din vară, nu va mai îmbrăca tricoul "diavolilor", suma cerută de conducătorii actualului său club, FC Barcelona, fiind considerată prea mare.

Aventura lui Dugarry în Italia se va încheia la vară. Iată bilanţul său până acum: 18 prezenţe, 5 goluri, un cartonaş roşu şi unul galben.

COPPA ITALIA

Joia trecută, în prima manşă a finalei Cupei Italiei, Napoli a dispus pe teren propriu de Vicenza cu 1-0, graţie golului înscris de **Fabio Pecchia**, în minutul 20. Returul se va disputa la 29 mai, ora 21.45, pe stadio Romeo Menti.

CULESE DE PE STADIOANELE SERIEI A

● **Mirko Conte**, în vârstă de 23 de ani, a marcat primul gol în Serie A, evoluând pentru a 69-a oară în prima ligă, îmbrăcând tricoul formaţiilor Inter şi Piacenza. Tot pentru prima dată a scuturat plasa porţii adverse şi genovezul **Massimo Minetti,** atacantul de 19 ani al Reggianei!

● În formaţia lui AC Milan a debutat **Daniele Daino**, un mijlocaş născut la 8 septembrie 1979, la Alessandria, component al echipei de tineret a rosso-nerilor.

● Căpitanul Sampdoriei, **Roberto Mancini**, a jucat pentru a 450-a oară în Serie A.

● Udinese este cea mai în formă echipă a momentului. Friulanii au pierdut ultima dată la 9 martie, 0-2 la Vicenza. De atunci au obţinut 4 victorii (cu Atalanta, Juventus, Parma şi Fiorentina) şi două remize. De remarcat faptul că din totalul de 43 de goluri marcate, 32 au fost realizate de tripleta **Amoroso** (12), **Bierhoff** (11), **Poggi** (9)!

FASCETTI ÎN DIFICULTATE

Bari a obţinut 16 puncte din 18 posibile în ultimele 6 runde, ajungând în zona promovării. Şi totuşi suporterii sunt total nemulţumiţi de antrenorul formaţiei, **Eugenio Fascetti**. La fiecare meci susţinut pe teren propriu corul tifosilor scandează: **"Fascetti, Fascetti, vaffa'n culo!"** Iată şi părerea celui contestat: **"La Bari nici un antrenor n-a fost iubit în perioada postbelică. Dacă nu promovăm voi pleca în mod cert. Dar dacă vom reveni în Serie A vor pleca oare suporterii?"**

UNA DOMENICA NERA PER LA SQUADRA DI RANIERI

● Cu 360 de minute înaintea finalului lupta pentru titlu nu poate fi considerată încă încheiată, Parma urmând a-şi spune ultimul cuvânt în următoarele două confruntări, cu Milan, pe teren propriu şi duminica viitoare pe stadio "Delle Alpi". În zona retrocesione lucrurile sunt ceva mai clare, probabil 3 din cele 4 nou promovate urmând a se întoarce în Serie B. Reggiana este deja matematic retrogradată, iar Verona şi Perugia mai au doar şanse teoretice de salvare. Luptă mare pentru locurile 3, 4, 5 şi 6, care dau dretul la o participare în Cupa UEFA. Pentru atingerea acestui obiectiv meciul de la Florenţa a fost unul hotărâtor. **FIORENTINA - UDINESE 2-3: Padalino (5), Baiano (22) - Amoroso (2, 62 - penalty), Pierini (81).** Pe cât de bine a început sezonul pentru băieţii lui Claudio Ranieri (victorie în Supercupa Italiei cu AC Milan), pe atât de dezastruos este finalul de campionat. Fără suspendaţii Carnasciali şi Oliveira şi fără accidentaţii Schwarz, Rui Costa şi Kanchelskis, violeţii au trecut cu bine peste duşul rece din start, golul senzaţional reuşit de Baiano (şut din bucată, cu efect, de la 20 de metri) aducându-i în avantaj. Dar în ultima jumătate de oră un henţ stupid şi o ieşire neinspirată din poartă a lui Toldo au pecetluit a 4-a victorie a friulanilor la Florenţa, în 23 de partide, suporterii apostrofându-şi favoriţii şi pe antrenorul lor.

● Tot în deplasare s-a impus şi trupa lui Roy Hodgson. **SAMPDORIA - INTER 1-2: Veron (12) - Ganz (44, 77).** Momentul crucial al jocului s-a petrecut în minutul 30, când Maurizio Ganz l-a înlocuit pe Marco Branca. Golgeterul Cupei UEFA a izbutit două goluri spectaculoase, întorcând astfel soarta unui meci ce părea la discreţia gazdelor, care după primul gol au mai irosit câteva şanse de a majora scorul. Milanezii au pierdut doar două jocuri în deplasare (0-2 la Torino şi 0-1 la Parma)!

● În celelalte 6 partide au triumfat gazdele. **PARMA - VICENZA 3-0: Crespo (15, 56, 61).** A fost a 10-a victorie în ultimele 12 runde pentru emiliani. Chiesa a ratat din toate poziţiile, iar Crespo a punctat pentru toate gusturile (şut din bucată, din plonjon cu capul şi după o acţiune individuală). La scorul de 1-0 portarul gazdelor, Buffon, a intervenit salvator la picioarele lui Murgita, la doar 8 metri de buturi. **NAPOLI - ROMA 1-0: Caccia (32).** Deşi decimată de accidentări şi suspendări (au lipsit Cervone, Fonseca, Tetradze, Carboni şi Di Baggio), Roma a dominat, uneori chiar categoric. Victoria a surâs însă napoletanilor (a doua ispravă în cele 13 etape scurse din retur, după 2-1 cu Parma), care s-au apropiat rareori de poarta debutantului Gianluca Berti.

LAZIO - PERUGIA 4-1: Signori (7), Rambaudi (45), Casiraghi (48, 51) - Pizzi (86). Monolog al romanilor până la scorul de 4-0, care au obţinut astfel a 5-a victorie consecutivă pe "Olimpico". Casiraghi a reuşit prima dublă în acest campionat iar Gautieri, de la oaspeţi, a fost eliminat (min. 71).

MILAN - REGGIANA 3-1: Dugarry (15), Albertini (69 - penalty), Weah (90) - Minetti (72). Victorie a rosso-nerilor după 4 etape, aceştia aliniind legendara apărare Tassotti, Costacurta, Baresi, Maldini! Roberto Baggio şi Weah (intrat după pauză în locul lui Dugarry) au fost cei mai buni oameni în echipa lui Arrigo Sacchi.

PIACENZA - ATALANTA 3-1: Luiso (15, 62), M. Conte (50) - Inzaghi (32). Al 5-lea eşec al celor din Bergamo în ultimele 7 jocuri. Luiso şi-a regăsit pofta de gol, iar Inzaghi a punctat a 20-a oară tocmai pe stadionul unde a debutat în prima ligă. Eliminat: Bonacina (Atalanta).

BOLOGNA - CAGLIARI 3-0: Scapolo (27), Fontolan (59), Andersson (84). Joc la discreţia gazdelor, dar nu ştim ce s-ar fi întâmplat dacă arbitrul Tombolini ar fi acordat penalty-ul ce se cuvenea în favoarea insularilor, la un henţ clar al lui Paramatti, la scorul de 1-0. Mai mult la 2-0, golgeterul sarzilor, Tovalieri, a ratat un penalty, apărat de Antonioli (a doua duminică la rând când reuşeşte o astfel de performanţă). În min. 67 fundaşul Bolognei, Mangone, a văzut cartonaşul roşu.

SAMMONTANA
Deşi a marcat 13 goluri în acest sezon, cuplul Baiano-Batistuta a irosit 5 penalty-uri (1+4), 3 decisive, cu care Fiorentina ar fi avut acum 6 puncte în plus şi mai putea spera la o prezenţă în eurocupe.

***

Au promovat în Serie B Treviso (după 41 de ani) şi Andria (după numai un an).

SANDU USUSAN

L'EROE della giornata

HERMAN CRESPO

● s-a născut la 5 iulie 1975, în localitatea Florida (Argentina)

● are 1.84 m înălţime şi 78 de kg

● după 3 ani în care a evoluat la River Plate, la 20 decembrie 1996 a debutat în Serie A

● a susţinut până acum 23 de jocuri la Parma, înscriind 11 goluri (o triplă şi două duble).

GOLGETERII

20 goluri: Inzaghi (Atalanta - 3 din penalty)

18 goluri: Montella (Sampdoria - 3p)

16 goluri: Balbo (Roma - 5p)

15 goluri: Tovalieri (Cagliari - 3p)

13 goluri: Mancini (Sampdoria); **Otero** (Vicenza - 4p); **Signori** (Lazio - 4p);

12 goluri: Djorkaeff (Inter - 5p); **Amoroso** (Udinese - 3p).

CALCIO Serie A

1. JUVENTUS	30	16	11	3	43-19	59	+17
2. PARMA	30	16	7	7	36-23	55	+10
3. INTER	30	13	12	5	42-29	51	+6
4. LAZIO	30	13	8	9	43-30	47	+2
5. BOLOGNA	30	13	8	9	47-36	47	+2
6. SAMPDORIA	30	12	9	9	50-41	45	0
7. UDINESE	30	12	9	9	43-37	45	0
8. VICENZA	30	11	9	10	40-36	42	-3
9. MILAN	30	11	8	11	40-39	41	-4
10. FIORENTINA	30	9	13	8	39-34	40	-8
11. ATALANTA	30	10	9	11	39-40	39	-6
12. ROMA	30	9	10	11	41-41	37	-8
13. NAPOLI	30	8	13	9	31-37	37	-8
14. PIACENZA	30	6	15	9	25-35	33	-12
15. CAGLIARI	30	7	9	14	36-49	30	-15
16. PERUGIA	30	7	7	16	36-58	28	-17
17. VERONA	30	6	8	16	35-54	26	-19
18. REGGIANA	30	2	13	15	26-54	19	-26

SERIE B

BRESCIA - GENOA 1-2: Bizzarri (62) - Pisano (23), Masolini (73). Prima victorie a genovezilor la Brescia în 16 partide disputate şi totodată primul eşec pe teren propriu al lombarzilor în acest campionat; **CESENA - CREMONESE 4-0:** Teodorani (62), M. Agostini (64), Hubner (83, 90); **FOGGIA - EMPOLI 0-0; LECCE - SALERNITANA 2-2:** Francioso (20), Palmieri (75 - penalty) - Artistico (79), Breda (90). Gazdele au învins până acum de două ori pe teren propriu pe Salernitana: în martie 1947 şi în iunie 1949!; **LUCCHESE - CASTEL DI SANGRO 2-1:** Paci (3), Rastelli (52) - Copolla (13 - autogol); **PADOVA - RAVENNA 2-0:** De Franceschi (60), Lantignotti (71); **PESCARA - COSENZA 2-0:** Giampaolo (44), Sullo (67); **REGGINA - PALERMO 0-0**. A 5-a remiză a sicilienilor în Calabria; **TORINO - CHIEVO 1-0:** Ferrante (41); **VENEZIA - BARI 0-0.** După 5 succese consecutive pugliezii s-au mulţumit doar cu o remiză la Venezia, acolo unde s-au impus până acum doar de două ori: 2-0 în aprilie 1935 şi 1-0 în februarie 1958!

CALCIO Serie B

1. BRESCIA	33	16	9	8	43-31	57	+9
2. EMPOLI	33	15	11	7	41-31	56	+8
3. LECCE	33	14	13	6	48-36	55	+4
4. BARI	33	12	15	6	43-31	51	+3
5. GENOA	33	12	14	7	48-27	50	+2
6. TORINO	33	13	10	10	41-37	49	-2
7. PESCARA	33	12	11	10	42-34	47	-1
8. RAVENNA*	33	13	11	9	36-29	47	-4
9. CHIEVO	33	10	16	7	36-33	46	-2
10. PADOVA	33	10	14	9	36-35	44	-7
11. FOGGIA	33	11	11	11	35-34	44	-7
12. VENEZIA	33	9	14	10	38-37	41	-10
13. REGGINA	33	9	11	13	30-38	38	-13
14. SALERNITANA	33	8	13	12	27-37	37	-11
15. C.DI SANGRO	33	10	7	16	24-39	37	-14
16. CESENA	33	8	12	13	32-36	36	-12
17. LUCCHESE	33	8	12	13	27-39	36	-15
18. COSENZA	33	8	10	15	35-48	34	-14
19. PALERMO	33	5	16	12	32-43	31	-20
20. CREMONESE	33	7	10	16	23-42	31	-17

*) echipă penalizată cu 3 puncte

Etapele viitoare A:

Et. 31 (joi, 15 mai, ora 21.30): **Atalanta - Roma (2-0); Cagliari - Fiorentina (0-2); Inter - Reggiana (1-1); Juventus - Piacenza (1-1); Lazio - Napoli (0-1); Parma - Milan (1-0); Perugia - Bologna (0-0); Udinese - Verona (2-3); Vicenza - Sampdoria (1-2)**

Et. 32 (duminică, 18 mai, ora 17.30): **Bologna - Vicenza (0-2); Juventus - Parma (0-1); Milan - Lazio (0-3); Napoli - Fiorentina (0-3); Piacenza - Cagliari (0-1); Reggiana - Perugia (3-1); Roma - Inter (1-3); Sampdoria - Udinese (5-4); Verona - Atalanta (0-1)**

Etapele viitoare Serie B

Et. 34 (joi 15 mai, ora 21.30): Bari - Lucchese (1-1); Brescia - Lecce (0-0); Castel di Sangro - Torino (0-1); Cesena - Foggia (0-0); Chievo - Reggina (1-1); Cosenza - Venezia (1-3); Cremonese - Palermo (1-1); Empoli - Pescara (0-0); Genoa - Padova (1-1); Salernitana - Ravenna (0-2).

Et. 35 (duminică, 18 mai, ora 17.30): Empoli - Brescia (0-0); Foggia - Genoa (1-0); Lecce - Castel di Sangro (1-2); Lucchese - Cesena (1-1); Padova - Chievo (1-1); Palermo - Bari (1-1); Pescara - Salernitana (0-1); Ravenna - Cosenza (2-1); Reggina - Torino (2-4); Venezia - Cremonese (1-1).

VERONA - JUVENTUS 0-2 (0-1)

Stadion Marc' Antonio Bentegodi, spectatori 35.000

Arbitru: Fiorenzo Treossi (Forli), 38 de ani, 43 de jocuri arbitrate în Serie A, 21 de victorii ale gazdelor, 10 remize, 12 succese ale oaspeţilor, 19 penalty-uri dictate, 16 cartonaşe roşii acordate.

Cartonaşe galbene: Ferrara, Montero.

VERONA: Guardalben - Caverzan (20, Baroni), Siviglia, Fattori, Vanoli - Manetti, Ametrano, Bacci, Ficcadenti - Colucci (70, Orlandini), Maniero.

JUVENTUS: Peruzzi - Ferrara, Montero, Juliano, Dimas - Deschamps, Lombardo, Zidane (71, Del Piero), Jugovici - Boksici (83, N. Amoruso), Vieri (77, Tacchinardi).

Au marcat: FERRARA (min. 44), cu capul, de la 2 metri, după o pasă primită, tot cu capul de la Jugovici, în urma unui corner executat de pe stânga, prelungit de Lombardo; JUGOVICI (min. 90), care a catapultat mingea sub bară în urma unei lovituri libere de la 25 de metri.

Încă un pas spre al 24-lea scudetto!

● Pentru a mai spera la salvarea de la retrogradare gazdele aveau neapărată nevoie de victorie în faţa lui Juve, veronezii obţinând ultimul succes în faţa actualului lider în februarie 1989, scor 2-0 ; Oaspeţii, care au putut alinia formaţia de bază, mai puţin Di Livio (suspendat), au irosit câteva ocazii bune prin Zidane, Jugovici şi Vieri. În finalul primei reprize a fost consemnată reuşita lui Ciro Ferrara, a 4-a în acest sezon şi a 3-a hotărâtoare pentru soarta partidei ● Elevii lui Gigi Cagni au fost în două rânduri la un pas de egalare, dar Manetti a ţintit bara transversală, la o lovitură liberă şi apoi fenomenalul Peruzzi s-a opus cu brio la şutul din apropiere al lui Maniero ● Golul lui Jugovici, înscris în al 6-lea minut al prelungirilor a consfinţit a 6-a victorie a torinezilor la Verona, în prima ligă şi a 7-a în deplasare pentru Juve în acest sezon ● În minutul 71 şi-a făcut reintrarea internaţionalul Del Piero, absent de pe gazon de la 23 februarie, mai precis de la meciul cu Fiorentina.

ANGLIA

COVENTRY EXULTĂ, RAVANELLI PLÂNGE

Middlesbrough şi Sunderland, cele două echipe de pe coasta de nord-est a Angliei la Marea Nordului, au retrogradat împreună cu Nott'm Forest la finele celei de-a 98-a ediţii a primei ligi din Albion. În schimb, Coventry City a reuşit încă o spectaculoasă salvare, fiind unica echipă din a doua jumătate a clasamentului care a învins duminică, în ultima etapă.

"Azurii" de la Coventry aveau nevoie de victorie şi de jocul rezultatelor pentru a evita cele două locuri... mortale, de care mai fugeau în ultima rundă şi Southampton, Sunderland şi Middlesbrough. "Pădurarii" de la Nottingham erau virtuali retrogradaţi încă din penultima etapă. La White Hart Lane, acolo unde se salvase în ultima rundă şi în 1995, învingând cu 3-1, Coventry a demonstrat o dată în plus că este o expertă a salvărilor la mustaţă. **TOTTENHAM - COVENTRY 1-2: Paul McVeigh (44) - Dion Dublin (12), Paul Williams (39).** Longilinul negrotei Dion Dublin, căpitanul de 28 ani al oaspeţilor, a deschis scorul în stilu-i caracteristic, "cap" la centrarea lui Gary McAllister. Într-o formulă foarte ofensivă, "azurii" s-au desprins la cornerul aceluiaşi veteran scoţian, jucătorul de culoare Paul Williams reluând în bară-gol. Cu sacii în căruţă, Coventry s-a retras deliberat, doar paradele lui Steve Ogrizovic (39 ani) menţinându-i avantajul. Nu-i mai puţin adevărat că gazdele au aliniat 4 debutanţi, şi anume Baarsden (portar), McVeigh, Fenn şi Chaplin. În plus, meciul a început cu o întârziere de 15 minute faţă de restul etapei, datorită aglomeraţiei cauzate la porţile stadionului de grupul masiv de fani ai lui Coventry, care au ajuns în ultima clipă în Londra. Cu acest succes, Coventry evită retrogradarea din prima ligă tocmai în ultima etapă a sezonului, pentru a 10-a oară în ultimii 30 de ani! Mai mult, în aceste 3 decenii Coventry a încheiat de 7 ori campionatul pe ultimul loc salvator! Promovată în premieră în prima ligă în 1967, Coventry rămâne, alături de Wimbledon, unica echipă care nu a retrogradat niciodată din Premier League. Aniversarea a 30 de ani non-stop în top este o performanţă reuşită la exact 10 ani după cucerirea unicului trofeu din istoria de 114 ani a clubului! În mai 1987, Coventry cucerea Cupa Angliei la unica sa apariţie pe Wembley, 3-2 cu... Tottenham. Club constituit în 1883 pe lângă Uzinele Singer, Coventry reuşeşte a 4-a salvare miraculoasă în ultimii 7 ani graţie şi corpului tehnic, Ron Atkinson (director tehnic)& Gordon Strachan (scoţian, antrenor), dar şi datorită... celorlalte rezultate.

Astfel, la Elland Road a fost **LEEDS - MIDDLESBROUGH 1-1: Brian Deane (76) - Juninho (78).** Boro a retrogradat deşi în ultimele 9 zile (!) obţinuse o victorie şi 3 remize! Fără vreun gol primit acasă de la 26 decembrie, Leeds şi-a reamintit că are a 4-a defensivă din ligă şi a tras cu dinţii pentru... Coventry. Acum 5 ani, Leeds câştiga al 3-lea său titlu de campioană cu scoţienii Strachan şi McAllister în linia mediană. Cei doi sunt acum la Coventry, fapt pe care fanii lui Leeds nu l-au uitat, cântându-le permanent celor de la Boro refrenul: **"Voi sunteţi cei care retrogradaţi!"** Şi aşa s-a întâmplat, aidoma ediţiei din 1993, când Boro şi Forest au căzut tot de pe poziţiile 19 şi 20. Ravanelli&Co. au picat practic datorită celor 3 puncte de penalizare care le-au fost deduse în urma neprezentării pe 21 decembrie la meciul de la Blackburn. Atunci, având la dispoziţie doar 6 jucători valizi, antrenorul Brian Robson a anulat deplasarea, fapt care l-a costat, iată, retrogradarea şi implicit pierderea mai mult ca sigur a vedetelor Ravanelli, Juninho, Emerson, pe care nimeni nu le vede jucând în liga a doua. Pentru Boro punctul nevralgic a fost defensiva, cea mai slabă din campionat. Conducerea clubului i-a acuzat de retrogradare pe "oamenii cenuşii, în haine cenuşii, care au tras sforile", penalizându-i cu 3 puncte. Boro a căzut în formula Roberts - Fleming (int. irlandez), Festa (italian), Pearson (cpt.), Blackmore (int. galez) - Mustoe, Emerson (brazilian)(Freestone), Stamp (Kinder, int. slovac), Hignett (Vickers) - Beck (int. danez), Juninho (int. brazilian). Fără Ravanelli, accidentat, Boro speră să prindă măcar al 3-lea iepure, Cupa Angliei, în finala de sâmbătă de pe Wembley, cu Chelsea. Primul iepure scăpat a fost finala Cupei Ligii, Coca Cola Cup, pierdută de Boro luna trecută, în prelungirile rejucării cu Leicester.

Ca şi la ultima sa promovare, în 1990, trupa care va juca de la toamnă pe o arenă nou nouţă de 40.000 locuri a căzut după numai un an, spre disperarea celor 13.000 fani care au însoţit-o la Londra: **WIMBLEDON - SUNDERAND 1-0: Jason Euell (86)**. După ce sâmbăta trecută i-a dat lovitura fatală lui Nottingham iar marţi le-a diminuat celor de la Liverpool şansele la Champions League, "gaşca nebună" i-a retrogradat duminică şi pe colegii lui Chris Waddle.

Şi "sfinţii" lui Graeme Souness sărbătoresc 19 ani non-stop în prima ligă, deşi au pierdut: **ASTON VILLA - SOUTHAMPTON 1-0: Richard Dryden (12 - autogol).**

În frunte, Manchester era campioană încă de marţi, când contracandidatele sale au eşuat în Londra: **WIMBLEDON - LIVERPOOL 2-1** şi **WEST HAM - NEWCASTLE 0-0.** Aşa încât, "diavolii roşii" au defilat spre al 4-lea titlu din ultimii 5 ani, trecând astfel, cu 11 titluri de campioană cucerite, pe locul 2 în această ierarhie, după Liverpool (18 titluri): **MANCHESTER UTD. - NEWCASTLE 0-0** (joi) şi **MANCHESTER UTD. - WEST HAM 2-0: Ole Gunar Solskjaer (18), Jordi Cruyff (87)**. Cu un parcurs identic în ultimele 9 zile, şi anume un succes şi 3 remize, Manchester a cucerit titlul, în vreme ce fostul ei jucător, Brian Robson, şi-a condus costisitoarea Boro în liga a II-a.

Campioana va fi însoţită în Champions League de "coţofenele" lui Dalglish, pentru care Ferdinand a atins cota de 50 goluri marcate în două sezoane: **NEWCASTLE - NOTT'M FOREST 5-0: Tino Asprilla (20), Les Ferdinand (24 - al 100-lea său gol în Premier League, 29), Alan Shearer (35), Robbie Elliott (80).**

"Roşii" s-au înecat la mal: **SHEFFIELD - LIVERPOOL 1-1: O'Neill Donaldson (81) - Jamie Redknapp (87).**

"Tunarii" au încheiat pe podium, Tony Adams văzând cartonaşul roşu după 15 minute: **DERBY CO. - ARSENAL 1-3: Ashley Ward (7) - Jan Wright (61, 90), Denis Bergkamp (84)**. A fost ultimul meci disputat pe arena Baseball Ground veche de 102 ani. De la toamnă, "berbecii" vor juca pe Pride Park (30.000 locuri).

Alte rezultate: **LEICESTER - SHEFFIELD 1-0** (miercuri), **BLACKBURN - MIDDLESBROUGH 0-0** (joi) şi **BLACKBURN - LEICESTER 2-4, EVERTON - CHELSEA 1-2,** ambele duminică.

MIHAI COMŞULEA

CARLING PREMIERSHIP

1. MAN. UTD.	38	21	12	5	76-44	75	+18
2. NEWCASTLE	38	19	11	8	73-40	68	+11
3. ARSENAL	38	19	11	8	62-32	68	+11
4. LIVERPOOL	38	19	11	8	62-37	68	+11
5. ASTON VILLA	38	17	10	11	47-34	61	+4
6. CHELSEA	38	16	11	11	58-55	59	+2
7. SHEFFIELD	38	14	15	9	50-51	57	0
8. WIMBLEDON	38	15	11	12	49-46	56	-1
9. LEICESTER	38	12	11	15	46-54	47	-10
10. TOTTENHAM	38	13	7	18	44-51	46	-11
11. LEEDS	38	11	13	14	28-38	46	-11
12. DERBY CO.	38	11	13	14	45-58	46	-11
13. BLACKBURN	38	9	15	14	42-43	42	-15
14. WEST HAM	38	10	12	16	39-48	42	-15
15. EVERTON	38	10	12	16	44-57	42	-15
16. SOUTHAMPT.	38	10	11	17	50-56	41	-16
17. COVENTRY	38	9	14	15	38-54	41	-16
18. SUNDERLAND	38	10	10	18	35-53	40	-17
19. MIDDLESB.*	38	10	12	16	51-60	39	-18
20. NOTTM. FOR.	38	6	16	16	31-59	34	-23

GERMANIA

INCERTITUDINI LA TOATE "ETAJELE"

Se strânge cercul în jurul tăvii care se acordă campioanei. Dacă Dortmund și Stuttgart au aruncat prosopul de câteva etape, la Leverkusen se visează frumos. Mai ales că la München a fost...

...**BAYERN - FREIBURG 0-0,** sau surpriza campionatului! Prima clasată nu a putut trece acasă de încheietoarea plutonului. Este de altfel prima deplasare în care Freiburg nu ia gol, încheind o serie de 8 pierdute pe terenuri străine. Tot 8, dar victorii în serie avea Bayern pe teren propriu înaintea acestui joc. Iar când "nu-ți iese", atunci nervii încep să explodeze, așa cum s-a întâmplat cu starul bavarezilor, Jürgen Klinsmann. Supărat pe toată lumea, dar mai ales pe antrenorul Trapattoni, după ce a fost înlocuit, el și-a vărsat nervii pe o reclamă la baterii Sanyo, pe care a spart-o cu piciorul, în același timp adresându-i italianului câteva cuvinte "dulci". La jumătate de oră după meci, când spiritele s-au mai calmat, golgeterul lui Bayern a regretat gestul și și-a cerut scuze. Calm, Trap a spus doar atât: **"Nu sunt Dumnezeu, dar am stat vreo 20 de ani pe bancă"**, aluzie la experiența sa de antrenor de înalt nivel.

Lăsând la o parte capra vecinului, antrenorul Christoph Daum și "farmaciștii" săi i-au umilit pe băieții prezidați de Uwe Seeler: **LEVERKUSEN - HAMBURG 5-0: N. Kovac (10), Kirsten (32, 49, 64), Sergio (70)**. Cu Ulf Kirsten în zi de grație (două goluri cu capul, în total 9 în acest campionat pentru atacantul crescut în fosta RDG, la Riesa) gazdele au dat recital sub privirile a cel puțin doi oameni importanți: președintele federației, Egidius Braun și antrenorul naționalei, Berti Vogts.

Un etaj mai jos, bătălia pentru un loc în Cupa UEFA rămâne și ea deschisă. La o analiză mai atentă, Germania ar putea participa la toamnă cu nu mai puțin de 8 echipe în cele trei competiții. Asta dacă Dortmund și Schalke vor câștiga finalele actuale în care sunt angajate. Ar însemna ca Borussia, Leverkusen și Bayern să pornească în Liga Campionilor, Stuttgart în Cupa Cupelor (dacă va câștiga finala Cupei Germaniei contra amatorilor de la Energie Cottbus) iar în Cupa UEFA Schalke și încă trei formații. Asa că...

..."Leii" nu se lasă și "țin aproape" **BIELEFELD - MÜNCHEN 2-3: Kuntz (14, 83 penalty) - Boden (8, 25, 54).** Bătrânul golgeter Stefan Kuntz (născut la 30 octombrie 1962) a marcat a 25-a "dublă" a carierei sale, fiind depășit dintre jucătorii activi doar de coechipierul său Fritz Walter. Este interesant de subliniat că la toate cele 4 victorii realizate de münchenezi în deplasare, aceștia au primit de fiecare câte două goluri.

Nici minerii nu s-au lăsat impresionați de mașina de goluri svăbească: **BOCHUM - STUTTGART 2-1: Michalke (69), Peschel (79) - Hagner (60).** Eliminat Haber (Stuttgart - 86). Cu Balakov din nou excelent, alb-roșii pierd afară după 5 deplasări fructuoase, pierzând a doua oară în acest campionat după ce au condus (prima dată, 1-3 la Duisburg), în timp ce Wosz & co înving a doua oară consecutiv după ce au fost conduși.

Frații Timișoarei par că au pierdut și ei Europa: **KARLSRUHE - DORTMUND 1-1: Wück (41) - Heinrich (86).** Deși n-au mai pierdut acasă o întâlnire cu galben-negrii de 7 sezoane, gazdele vor desface din nou o întreagă echipă pe piata transferărilor: Tarnat, Dirk Schuster și, foarte posibil, Dundee. De partea cealaltă, un alt estic, Jörg Heinrich a marcat al 4-lea gol stagional, toate cu capul...

Patru jocuri au avut implicații directe pentru partea de jos a tabelei. Mai întâi **DUISBURG - ROSTOCK 0-1: Beinlich (11),** cu gazdele la a treia înfrângere consecutivă acasă, în timp ce balticii n-au mai primit gol afară din etapa a 27-a, 1-5 la Stuttgart. Apoi **SCHALKE - DÜSSELDORF 0-1: Dobrovolski (30),** cu Schalke fără victorie de 9 etape, și primele puncte în deplasare pentru Fortuna cu antrenorul Rudi Wojtowicz, instalat în etapa a 16-a. Continuam cu **ST. PAULI - GLADBACH 1-3: Frohling (54) - Petterson (11), Dahlin (78, 90),** cu trei goluri ale celor trei coroane suedeze și a 4-a întâlnire la rând pierdută acasă de jucătorii din cartierul plăcerilor din Hamburg, o premieră pentru această trupă în anii 90. Nefericitul antrenor Nemet, cel care i-a luat locul lui Uli Maslo pe banca gazdelor are următorul bilanț: 3 0 0 3 1-7!

Si un joc neutru: **BREMEN - KÖLN 3-2: Van Lent (30 penalty, 34, 89) - Van Lent (9, autogol), Polster (43, penalty).** Olandezul Arie Van Lent (amator, din 1993, la club) este primul jucător care realizează un hat-trick după un autogol. Marco Bode a fost a 5-a oară faultat în careu în acest campionat, în timp ce Toni Polster a transformat al 13-lea penalty în liga din tot atâtea executate.

Cu cine mai au de jucat "vârfurile"? Bayern acasă cu Stuttgart și afară cu Rostock și Gladbach, Leverkusen acasă cu St. Pauli și Bochum, afară cu Köln.

Golgeteri: 21 goluri - Kirsten (Leverkusen); 18 goluri - Bobic (Stuttgart): 17 goluri - Winkler (1860) Elber (Stuttgart).

Etapa viitoare: vineri, 16 mai - Rostock - Bayern, Düsseldorf - Karlsruhe. Sâmbătă, 17 mai - Gladbach - Bochum, Dortmund - Bremen, Leverkusen - Pauli, Stuttgart - Duisburg, 1860 München - Schalke, Hamburg - Köln. Duminică, 18 mai - Freiburg - Bielefeld.

MARIUS BREAZU

Bundesliga

1. BAYERN	31	18	10	3	59-30	64	+16
2. LEVERKUSEN	31	19	6	6	64-37	63	+18
3. STUTTGART	31	17	7	7	72-32	58	+13
4. DORTMUND	31	17	6	8	58-37	57	+12
5. BOCHUM	31	13	11	7	46-43	50	+2
6. TSV 1860	31	12	10	9	54-49	46	+1
7. KARLSRUHE	31	11	9	11	48-43	42	-6
8. BREMEN	31	12	6	13	48-50	42	-6
9. BIELEFELD	31	11	7	13	42-45	40	-8
10. SCHALKE	31	10	10	11	33-36	40	-8
11. GLADBACH	31	11	6	14	36-40	39	-6
12. KOLN	31	11	5	15	53-60	38	-10
13. ROSTOCK	31	10	7	14	32-41	37	-8
14. HAMBURG	31	9	10	12	43-54	37	-8
15. DUISBURG	31	9	9	13	36-47	36	-12
16. DUSSELDORF	31	9	5	17	25-52	32	-13
17. ST. PAULI	31	7	6	18	32-58	27	-21
18. FREIBURG	31	6	4	21	38-65	22	-23

SPANIA

Betis a spus adio Champions League

Câştigând meciul din etapa a 36-a de la Extremadura, cu scorul de 3-1 (prilej cu care portarul nou promovatei, argentinianul Montoya, a încasat primele goluri pe teren propriu, din luna ianuarie, de când a fost transferat la acest club) şi adjudecându-şi marele derby cu eterna rivală din Madrid, formaţia lui Bobby Robson a făcut ca lupta pentru titlu să rămână deschisă. Sâmbătă, în prezenţa a 120.000 de spectatori (900 de ziarişti, 350 de poliţişti, care au asigurat ordinea), într-un joc televizat în 28 de ţări, a fost **FC BARCELONA - REAL 1-0: Ronaldo (45)**. La capătul unui meci tensionat, cu multe faulturi (Roberto Carlos a scos din luptă în prima repriză doi jucători ai catalanilor, Giovanni şi Nadal), madrilenii au înclinat steagul. Real n-a mai învins pe Camp Nou de 14 ani, nemaigăsind drumul spre gol pe acest gazon de 4 sezoane. Evoluţia golgeterului lui Capello, Davor Šuker, a fost palidă, el fiind de altfel înlocuit pentru a 20-a oară în acest campionat. Tunarul gazdelor, Ronaldo, şi-a făcut în schimb datoria, într-o fază în care mai întâi a ratat un penalty, reluând apoi în plasă aşezarea lui Figo, portughezul recuperând mingea respinsă de Illgner. Oaspeţii au jucat cu o banderolă neagră pe braţ, datorită decesului fostului mare jucător al anilor '30, Jacinto Quincoces (91 de ani), cu care Realul a cucerit mai multe titluri, acesta evoluând şi în naţionala Spaniei la CM 1934 din Italia.

Aceasta a fost doar una din cele 10 victorii ale gazdelor din etapa a 37-a, singurul punct în deplasare fiind cucerit de trupa lui Oli. **TENERIFE - OVIEDO 2-2: Pinilla (5), Jokanovici (80 - penalty) - Oli (64, 77).** Eliminat: Cesar (de la oaspeţi) - min. 89. Insularii n-au reuşit să-i facă un cadou tehnicianului lor, Heynckes, care a împlinit 52 de ani în ziua jocului. În pofida celor 4 goluri partida nu s-a ridicat la un nivel prea spectaculos.

Iată ce s-a întâmplat şi pe celelalte stadioane, unde formaţiile aflate pe teren propriu au făcut legea.

SEVILLA - ALICANTE 5-0: Tsartas (2), Jose Mari (14, 65), Loren (85), Salva (89). Cu acest succes gazdele mai speră într-o miraculoasă salvare de la retrogradare. Victoria le-a fost facilitată şi de faptul că oaspeţii au rămas în doar 9 oameni, Liedo (min. 49) şi Alfaro (min. 70), fiind eliminaţi. În runda următoare Sevilla va întâlni pe concitadina Betis!

GIJON - CELTA 2-1: Bango (49, 78) - Gudelj (54). În cazul unui eşec gazdele riscau o retrogradare din Primera Division, după 20 de ani! În repriza secundă Gijon-ul a marcat două goluri, având tot atâtea şuturi pe poartă!

COMPOSTELA - RAYO 2-1: Penev (15), Chiba (84) - Castillo (43). Decisivă a fost eliminarea lui De Quintana, de la Rayo, în minutul 77.

LOGRONES - BETIS 2-1: Ruben Sosa (30), Manel (62) - Bjelica (88). Alb-verzii n-au câştigat niciodată până acum pe acest teren, suferind a doua înfrângere externă în acest sezon, după cea de la Coruna. Logrones a învins după o aşteptare de 9 etape!

ATL. MADRID - ATH. BILBAO 2-1: Karanka (18 - autogol), Kiko (75) - Carlos Garcia (74). În tribuna oficială a reapărut preşedintele Gil, care a avut unele probleme de sănătate. În 11-le gazdelor a revenit ca titular şi românul Daniel Prodan. Cel mai bun de pe teren a fost Kiko şi astfel madrilenii şi-au asigurat probabil participarea din toamnă în Cupa UEFA.

SOCIEDAD - SANTANDER 2-0: Idiakez (68), De Pedro (75). Craioveanu a fost titular, fiind înlocuit în repriza secundă cu autorul primului gol, Idiakez.

VALLADOLID - EXTREMADURA 4-0: Quevedo (24), Victor (58 - penalty, 90), Soto (70). Oaspeţii au încasat 7 goluri în ultimele două partide şi aşteaptă cu înfrigurare finalul sezonului. Arbitrul meciului, Fuentes Lleida a leşinat în min. 25, fiind transportat la spital, unde şi-a revenit după o oră.

ZARAGOZA - ESPANOL 1-0: Poyet (76). Uruguayanul Poyet a marcat 3 goluri în acest meci, fiind validat unul singur. Apropo de Poyet, la finele acestui sezon va pleca în Anglia, la Chelsea. Partida **Valencia - Coruna** s-a disputat luni seara după închiderea ediţiei.

■ GHIŢĂ OCHIŞOR

CLASAMENT

1. REAL	37	24	11	2	76-30	83	+29
2. BARCELONA	37	24	6	7	92-44	78	+21
3. BETIS	37	20	12	5	75-38	72	+18
4. CORUNA	36	20	12	4	55-25	72	+18
5. ATL.MADRID	36	18	9	9	67-52	63	+6
6. VALLADOLID	37	16	10	11	54-42	58	+1
7. SOCIEDAD	37	15	8	14	42-41	53	-1
8. BILBAO	37	12	16	9	64-53	52	-5
9. TENERIFE	36	14	9	13	59-45	51	-3
10. VALENCIA	36	13	9	14	54-50	48	-6
11. SANTANDER	37	11	14	12	45-43	47	-7
12. COMPOST.	37	11	12	14	41-57	45	-12
13. CELTA	37	10	13	14	45-47	43	-11
14. ZARAGOZA	37	10	13	14	47-56	43	-11
15. ESPANOL	37	11	9	17	41-49	42	-12
16. OVIEDO	37	11	9	17	44-60	42	-12
17. EXTREMAD.	37	10	10	17	31-55	40	-17
18. RAYO VALEC.	37	11	6	20	37-54	39	-15
19. GIJON	37	10	9	18	39-63	39	-18
20. ALICANTE	37	10	5	22	35-69	35	-19
21. SEVILLA	37	9	6	22	38-62	33	-24
22. LOGRONES	37	9	4	24	30-76	31	-26

Avanpremieră la finala CUPEI CUPELOR

SE VA SCUFUNDA DIN NOU CORABIA CATALANILOR ÎN SENA?

Rotterdam va fi mâine seară gazda celei de-a 37-a finale a Cupei Cupelor. Se vor afla faţă în faţă **F. C. Barcelona**, pentru a 14-a oară în această postură, a 5-a oară în C2 (trei trofee cucerite - 1979, 1982 şi 1989) şi **Paris S. G.** , la a doua prezenţă consecutivă în ultimul act al acestei competiţii (anul trecut 1-0 cu Rapid Viena). "Barca" este a 40-a formaţie din Spania care dispută o finală de cupă europeană, a 13-a în Cupa Cupelor (5 obţinând şi victoria). Paris S. G. reprezintă a 10-a formaţie din Hexagon ajunsă în această fază, prima grupare din Franţa care se poate lăuda cu o victorie în eurocupe fiind Olympique Marseille (1-0 cu AC Milan în '91).

Palmaresul confruntărilor franco-spaniole în istoria popularelor competiţii rezervate echipelor de club este favorabil ibericilor, cu 15-11. Interesant este faptul că parizienii n-au înclinat încă steagul în faţa unui team spaniol, eliminând până acum de două ori pe Real Madrid, o dată pe Coruna şi chiar pe FC Barcelona în primăvara lui '95!

Frumosul oraş olanez este pentru a 6-a oară gazda unei finale de Cupa Cupelor, spaniolii neavând niciodată noroc aici: Tottenham - Atl. Madrid 5-1 (1963); AC Milan - Hamburg 2-0 (1968); Magdeburg - AC Milan 2-0 (1974); Everton - Rapid Viena 3-1 (1985) şi Manchester United - FC Barcelona 2-1 (1991).

Jocul de mâine va fi condus de germanul **Markus Merk** (născut la 15 martie 1962), medic stomatolog, arbitru internaţional din 1992. Iată şi cele mai importante date despre cele două protagoniste.

FC BARCELONA

- **Anul înfiinţării:** 29 noiembrie 1899
- **Culori:** roşu-albastru (echipament de rezervă - complet verde)
- **Adresa:** Av. Aristides Maillol s/n 08028 Barcelona.
- **Performanţe interne:** 14 titluri de campioană (primul în 1929,ultimul în 1994), 22 de Cupe ale Spaniei, 4 Supercupe ale Spaniei (1983, 1991, 1992, 1994)
- **Preşedinte:** Josep Lluis Nuñez
- **Stadion:** Camp Nou (capacitate 115.000 locuri)
- **Antrenor:** Bobby Robson
- **Cea mai concludentă victorie în campionat:** 10-1 cu Tarragona, în 1949-50
- **Cea mai severă înfrângere în campionat:** 1-12 cu Ath. Bilbao în 1930-31
- **Palmares în cupele europene** total - 41 participări (286 152 64 70 567-307); în Cupa Cupelor - 13 participări (84 49 18 17 177-87)
- **Performanţe pe plan internaţional:** o Cupă a Campionilor (1992), 3 Cupe ale Cupelor (1979, 1982, 1989), 3 Cupe UEFA (1958, 1960, 1966), o Supercupă a Europei (1992)
- **Confruntări cu echipe franceze:** 2-2, 0-0, 0-0 şi eliminare prin tragere la sorţi cu Strasbourg (UEFA, '64-'65); 2-0 şi 0-3 cu Nice (UEFA, '73-'74); 1-4 şi 4-2 cu Metz (C.C., '84-'85); 2-0 şi 1-0 cu AS Monaco (C.C.E. '93-'94); 1-1 şi 1-2 cu Paris S.G. (C.C.E. '94-'95)
- **Cea mai netă victorie în cupele europene:** 8-0 cu Apollon Limassol (1982-83)
- **Cea mai netă înfrângere în cupele europene:** 2-6 la Valencia (1961-62)
- **Lotul de jucători:** Vitor Baia (născut în 1969), Carlos Busquets (1967) şi Julen Lopetegui (1968) - **portari**; Albert Ferrer (1970), Laurent Blanc (1965); Fernando Couto (1969); Angel Nadal (1966); Fernandez Abelardo (1970); Barjuan Sergi (1971) - **fundaşi;** Gică Popescu (1967); Albert Celades (1975); Martinez Luis Enrique (1970); Guillermo Amor (1967); Josep Guardiola (1971); Garcia Roger (1976); Garcia Oscar (1973); Ivan De La Peña (1976); Luis Figo (1972) - **mijlocaşi**; Silva Giovanni (1972); Juan Antonio Pizzi (1968); Hristo Stoichkov (1966); Angel Cuellar (1972); Nazario Ronaldo (1976) - **atacanţi.**
- **Drumul până în finală:** 2-0 şi 0-0 cu Larnaca; 3-1 şi 1-1 cu Steaua Roşie Belgrad; 3-1 şi 1-1 cu A.I.K. Stockholm; 1-1 şi 2-0 cu Fiorentina.
- **Golgeterii formaţiei în această ediţie:** Ronaldo (4), Giovanni (3), Figo, G. Popescu, Pizzi, Nadal, Couto şi Guardiola (câte un gol).

Doar Steaua Roşie Belgrad şi Fiorentina au scăpat fără să primească gol de la Ronaldo. Cum se vor descurca parizienii în faţa temutului brazilian?

PARIS SAINT-GERMAIN

- **Anul înfiinţării:** 1970
- **Culori:** roşu-albastru (echipament de rezervă - alb complet)
- **Adresa:** 30 Avenue du Parc des Princes - 75016 Paris.
- **Performanţe interne:** două titluri de campioană (1986, 1994), 4 Cupe ale Franţei (1982, 1983, 1993, 1995)
- **Preşedinte:** Pierre Lescure
- **Stadion:** Parc des Princes (capacitate 48.712 locuri)
- **Antrenor:** Joel Bats
- **Cea mai concludentă victorie în campionat:** 8-2 cu Troyes (1977-78)
- **Cel mai sever eşec în campionat:** 1-6 la Reims (1974-75) şi tot 1-6 la Nancy (1984-85)
- **Palmares în cupele europene:** total - 10 participări (67 39 12 16 111-54); în Cupa Cupelor - 5 participări (35 24 5 6 63-22)
- **Performanţe pe plan internaţional:** o Cupă a Cupelor (1996)
- **Confruntări cu echipe spaniole:** 4-1 şi 1-3 cu Real Madrid (UEFA, '92-'93); 1-1 şi 1-0 cu Real Madrid (C.C. '93-'94); 2-1 şi 1-1 cu F.C. Barcelona (C.C.E., '94-'95); 1-0 şi 1-0 cu Coruña (C.C. '95-'96)
- **Cea mai netă victorie în cupele europene:** 5-1 cu Lokomotiv Sofia (1982-83)
- **Cea mai netă înfrângere în cupele europene:** 0-3 la Waterschei (1982-83)
- **Lotul de jucători:** Vincent Fernandez (născut în 1975); Bernard Lama (1963) şi Bruno Miriel (1977) - **portari**; Jimmy Algerino (1971); Jose Cobos (1968); Didier Domi (1978); Daniel Kenedy (1974); Paul Le Guen (1964); Bruno Ngotty (1971); Alain Roche (1967) - **fundaşi**; Bernard Allou (1975); Romeo Calenda (1972); Benoit Cauet (1969); Laurent Fournier (1964); Vincent Guerin (1965); Jerome Leroy (1974); Araujo Leonardo (1969) - **mijlocaşi**; Nicolas Anelka (1979); Julio Dely Valdes (1967); Patrice Loko (1970); Patrick Mboma (1970); Souza de Oliviera Rai (1965) - **atacanţi.**
- **Drumul până în finală:** 3-0 şi 4-0 cu F.C. Vaduz; 4-0 şi 2-4 cu Galatasaray; 0-0 şi 3-0 cu AEK Atena; 3-0 şi 0-2 cu F.C. Liverpool.
- **Golgeterii formaţiei în această ediţie:** Loko (4), Leonardo şi Dely Valdes (câte 3), Allou şi Le Guen (câte două), Roche, Rai, Cauet, Leroy şi Mboma (câte un gol)

SANDU USUSAN

IN FINALA CUPEI UEFA, PARTIDA TUR

SCHALKE 04 - INTER MILANO 1-0 (0-0)

Miercurea trecută, la Gelsenkirchen, în prezenţa a 56.824 spectatori, s-a disputat jocul tur din finala Cupei UEFA, între Schalke 04 şi Inter Milano. S-au impus gazdele cu 1-0, graţie golului marcat de **Wilmots** (min. 70).

Bucurie mare în tabăra germană, cum s-a mai consemnat o singură dată în istoria clubului, acum 4 ani când Schalke a izbutit să-şi achite toate datoriile şi să-şi păstreze licenţa de club profesionist!

Interesant este faptul că până acum toate formaţiile care s-au impus în jocul tur din finala Cupei UEFA cu scorul de 1-0, au câştigat şi trofeul: **Leeds - Ferencvaros 1-0 şi 0-0** (1968), **Juventus - Ath. Bilbao 1-0 şi 1-2** (1977); **Göteborg - Hamburg 1-0 şi 3-0** (1982); **Anderlecht - Benfica 1-0 şi 1-1** (1983); **Göteborg - Dundee United 1-0 şi 1-1** (1987) **şi Parma - Juventus 1-0 şi 1-1** (1996).

Dacă italienii vor câştiga Cupa, fiecare jucător va fi recompensat cu câte 150.000 de mărci, prima germanilor fiind de doar 75.000 de mărci.

FRANTA

În finala Cupei, Nice - Guingamp 6-5 (1-0, 1-1) după loviturile de departajare.

OLANDA

Etapa a 31-a: Sittard - Nijmegen 3-1, Alkmaar - Tilburg 1-0, Ajax - Heerenven 2-1, Waalwijk - De Graafschap 0-3, Groningen - Eindhoven 0-1, Feyenoord - Enschede 1-1, Utrecht - Arnheim 1-0, Volendam - Sparta Rotterdam 0-2. Restanţe: Groningen - Ajax 1-1, Sparta Rott. - Eindhoven 1-3.

CLASAMENT

1. EINDHOV.	31	22	5	4	80-21	71	+26
2. FEYEN.	30	19	7	4	55-29	64	+22
3. ENSCHEDE	31	18	5	8	52-29	59	+11
4. AJAX	31	14	11	6	45-27	53	+11
5. ARNHEIM	31	14	9	8	50-36	51	+6
6. HEERENV.	31	13	11	7	54-38	50	+5
7. KERKRADE	29	14	7	8	48-37	49	+4
8. GRAAFSCH.	31	12	6	13	44-47	42	-9
9. BREDA	29	10	8	11	37-43	38	-7
10. SP. ROTT.	30	10	6	14	35-42	36	-9
11. UTRECHT	31	7	14	10	37-40	35	-13
12. SITTARD	30	8	10	12	30-46	34	-11
13. GRONING.	32	7	12	13	34-52	33	-12
14. TILBURG	31	8	7	16	32-48	31	-14
15. VOLENDAM	31	7	10	14	29-52	31	-23
16. ALKMAAR	31	6	7	18	25-41	25	-20
17. NIJMEGEN	31	5	10	16	30-58	25	-20
18. WAALWIJK	31	6	7	18	29-60	25	-23

PORTUGALIA

Etapa a 30-a: Boavista Leiria 3-0, Maritimo - Benfica 2-0, Amadora - Salgueiros 2-1, Sporting Lisabona - Chaves 2-0, Espinho - Setubal 0-3, Farense - Gil Vicente 2-1, Rio Ave - Braga 1-0, Leca - Guimaraes 1-1, FC Porto - Belenenses2-1.

CLASAMENT

1. FC PORTO	30	24	4	2	69-21	76	+31
2. SP. LIS.	29	19	5	5	46-15	62	+17
3. BENFICA	30	16	7	7	47-24	55	+10
4. BRAGA	30	14	7	9	38-39	49	+4
5. SALGUEIR.	30	13	9	8	43-39	48	+3
6. GUIMAR.	30	13	7	10	48-42	46	+4
7. AMADORA	30	12	9	9	36-32	45	-3
8. BOAVISTA	30	9	13	8	49-34	40	-5
9. CHAVES	30	11	7	12	35-42	40	-5
10. MARITIMO	29	11	6	12	30-36	39	-3
11. SETUBAL	30	9	9	12	36-40	36	-9
12. LECA	30	9	8	13	33-38	35	-10
13. FARENSE	30	8	10	12	27-32	34	-11
14. BELENENS.	30	8	9	13	34-47	33	-12
15. ESPINHO	30	9	4	17	23-46	31	-14
16. RIO AVE	30	7	9	14	32-39	30	-15
17. LEIRIA	30	7	5	18	22-45	26	-19
18. GIL VIC.	30	3	6	21	26-63	15	-30

BELGIA

Etapa a 32-a: Charleroi - Mouscron 2-1, St. Trond - Lierse 4-2, Malines - Lommel 0-1, Molenbeek - Anvers 1-2, Standard Liege - La Gantoise 2-0, Genk - Harelbeke 4-1, Ekeren - Anderlecht 4-2, FC Bruges - Cercle Bruges 3-0, Alost - Lokeren 2-0.

CLASAMENT

1. FC BRUGES	32	20	6	6	67-34	66	+18
2. LIERSE	31	18	10	3	57-35	64	+19
3. MOUSCRON	32	16	9	7	56-38	57	+9
4. LOMMEL	32	16	7	9	45-43	55	+7
5. ANDERL.	31	14	10	7	51-30	52	+4
6. ANVERS	32	15	6	11	46-39	51	+3
7. STD LIEGE	32	15	2	15	52-50	47	-1
8. HARELBEKE	32	12	10	10	46-37	46	-2
9. GENK	32	12	9	11	43-37	45	-3
10. ST. TROND	32	11	8	13	44-52	41	-7
11. EKEREN	32	11	7	14	47-53	40	-8
12. CHARLEROI	32	10	7	15	43-49	37	-11
13. MOLENB.	32	8	10	14	30-39	34	-14
14. ALOST	32	8	10	14	42-53	34	-14
15. LOKEREN	32	9	7	16	37-54	34	-14
16. GANTOISE	32	9	6	17	42-57	33	-15
17. MALINES	32	6	10	16	31-49	28	-20
18. CERCLE BR.	32	5	10	17	33-63	25	-23

UNGARIA

Graţie lui Negrău, Haladas părăseşte zona periculoasă

Şi în Ungaria ne apropiem cu paşi rapizi de finalul sezonului. Săptămâna trecută s-au disputat încă două runde. Miercuri, 7 mai, au fost consemnate două succese externe. **VASAS - UJPEST 2-3**: **Mariasi (1), Pall (89) - Veber (44), Kovacs (51, 60)**. Un joc excelent, urmărit de peste 20.000 de spectatori. Premiul de 50.000 forinţi, pentru cel mai bun jucător, i-a revenit lui Kovacs.

BVSC BUDAPESTA - III KERULET 1-2: **Erös (63) - Komlosi (1 - autogol), Szabo (74)**. Gurile rele spun că această victorie a fost inclusă în transferul lui Kiss de la III Kerulet la BVSC, la finele turului!

Iată şi celelalte rezulatte ale etapei a 29-a: **BEKESCSABA - MTK 0-0.** Eliminat: Stoica (Bekescsaba). Al 4-lea egal consecutiv al liderului. **FC STADLER - ZALAEGERSZEG 1-0**: **Jasiski (71)**; **CSEPEL - SIOFOK 1-0**: **Nagy (41)**; **VAC - KISPEST 2-0**: **Horvath (10), Fülle (65)**; **HALADAS - GYÖR 1-1**: **Feher (28) - Cseke (16)**; **VIDEOTON - DEBRECEN 3-2**: **Petö, Vancsa, Takacs - Szabo, Madar**; **FERENCVAROS - PECS 2-1**: **Nylasi (48 - penalty), Lörincz (87) - Szabados (57)**. S-au aflat faţă în faţă cei doi cumnaţi, Miriuţă, respectiv Azoiţei.

În urma acestor rezultate, Ujpest s-a apropiat la doar 4 puncte de lidera MTK. Lucrurile se pare că s-au clarificat însă definitiv după etapa a 30-a, desfăşurată sâmbătă şi duminică. **MTK - VAC 3-0**: **Halmai (30), Illes (52), Zsivotzky (75)**. Dominare clară a gazdelor, într-o partidă urmărită de doar 3.000 de spectatori.

UJPEST - FERENCVAROS 1-2: **Veber (59) - Miriuţă (66), Horvath (90 - din pasa lui Miriuţă)**. Peste 20.000 de fani au creat o atmosferă incendiară, fiind nevoie şi de intervenţia energică a forţelor de ordine. Astfel, Frady mai poate spera la locul secund!

În alte două partide s-au impus formaţiile vizitatoare. **PECS - BEKESCABA 0-1**: **Todorovici (49)**. Inutilă dominarea gazdelor timp de peste 80 de minute. **III KERULET - HALADAS 2-3**: **Bencze (43), Katzenbach (65) - Negrău (25), Koller (67 - din pasa lui Negrău), Kiraly (88 - tot din pasa lui Negrău)**. În min. 18, acelaşi Negrău a irosit un penalty!

În ultimele 5 jocuri, s-au înregistrat 3 remize şi două victorii ale gazdelor. **SIOFOK - FC STADLER 1-1**: **Szabo - Hleba**; **KISPEST - CSEPEL 3-0**: **Toth (16), Iovanovici (28), Kovacs (32)**. Excelentă evoluţie a portarului oaspeţilor, Biro, care a limitat proporţiile scorului; **DEBRECEN - VASAS 2-1**: **Giurisevici (14), Ilea (40 - penalty) - Mariasi (20)**. A doua înfrângere în retur pentru Vasas, care a ratat egalarea în min. 88, Szilveszter şutând în bară! **GYÖR - DEBRECEN 2-2**: **Csato, Fodor - Toth, Takacs**; **ZALAEGERSZEG - BVSC BUDAPESTA 2-2**: **Csioka, Nemeth - Kiss, Molnar.**

Miercuri, 14 mai, se va disputa runda a 31-a, meciul Ferencvaros - Debrecen putând fi urmărit pe postul Duna TV, începând cu ora 18.15.

ŞTEFAN MARTON

N.B.1

1. MTK BUDAP.	30	23	6	1	75-20	75	+30
2. UJPEST	30	21	5	4	66-30	68	+23
3. FERENCVAR.	30	20	7	3	63-33	67	+22
4. VASAS	30	18	6	6	47-28	60	+15
5. DEBRECEN	30	12	9	9	45-32	45	0
6. BVSC BUDAP.	30	12	6	12	37-32	42	-3
7. KISPEST	30	11	8	11	37-39	41	-4
8. VIDEOTON	30	10	10	10	41-36	40	-5
9. VAC SAMS.	30	10	9	11	35-39	39	-6
10.GYOR	30	10	9	11	40-45	39	-6
11.HALADAS	30	9	8	13	34-35	35	-10
12.ZALAEG.	30	10	4	16	32-50	34	-11
13.SIOFOK	30	7	10	13	25-45	31	-14
14.BEKESCSABA	30	8	6	16	31-51	30	-15
15.KERULET	30	6	10	14	38-51	28	-17
16.PECS	30	6	7	17	26-58	25	-20
17.CSEPEL	30	5	8	17	37-60	23	-22
18.STADLER	30	5	6	19	18-43	21	-24

PREŞEDINTELE UNIRII ALBA IULIA A FOST PREZENT LA pag. 5

RUŞINEA DIN GOVÂNDARI

FOTBAL vest

Anul VII Nr. 19 (271) ● 20-26 mai 1997

Se difuzează în TIMIŞ, ARAD, CARAŞ ● 1500 lei

■ MAGNET ■ MAGNET ■ MAGNET ■ MAGNET ■

pag. 6

NICU DRĂGAN: "Înfrângerea Gloriei e în folosul CSM-ului!

De pe stadionul baronului Neumann spre D.N.?

pag. 4

Preşedintele MARIUS POPESCU pe post de locomotivă

AMATORISM LA UN CLUB PROFESIONIST?

Poli câştigă şi când stoperul arbitrează şi golgeterul se-nsoară

pag. 2

ŞUNDA: "Nu-i învoiam nici dacă trăgeam la titlu"

NU E PACE SUB MĂSLINI

pag. 4

Ex-preşedintele Ologeanu revendică de la UTA salariul pe ultimele 4 luni!

ÎNTRE TIMP, SE BAT SOŢIILE FOTBALIŞTILOR

În derby-ul bănăţean al... Portugaliei

CUC şi SABOU l-au învins pe TIMOFTE

CHAVES - BOAVISTA 2-1 pag. 7

VOCEA PORUMBELULUI FEROVIAR

(Nu iese fum fără zvonul... roţilor de tren)

CFR-ul, ah, CFR-ul... Joia trecută, la arena de la Gara Mare, Ghiţă, Muşi şi Miclăuş au încercat să canalizeze curentele supravieţuirii feroviarilor... De aia îmi pare rău că "alb-vişiniii" au pierdut. Nu, nu atât locul în clasament a fost sâmbătă important! Şi dacă era CFR-ul pe 6, victoria cu Olimpia ar fi fost la fel de importantă. Pentru că joi, la tainica întâlnire de la stadion, Regionala a spus prin vocea consilierului Serafim: **"Staţi să vedem ce se întâmplă sâmbătă..."** Chiar aşa?!! Păi asta ar veni ca şi acel **"aveţi puţintică răbdare"**, a caragialescului Trahanache. Adică... scrisoarea e (din start) pierdută! Stau şi mă minunez! Faimosul Tică Dănilescu de la Steaua, de altfel ofiţer de carieră, întrebat dacă fotbalul se va despărţi de clubul militar, afirmă sus şi cu emfază, demn de o cauză proNATO: **"Nici vorbă! Steaua este emblema armatei!"** Aştept deci clipa când directorul Regionalei Timişoara va spune: **"CFR-ul este emblema noastră!"** Că de fapt e! Roata înaripată de pe emblema clubului stă acolo agăţată de pe vremea lui Vasile Roaită, din '33! Trageţi sirena dle. director al Regionalei Timişoara! Şi să fie tare! Să se audă la ferefe! Spuneţi-le Sandiniştilor: **"Bă'! Asta-i clubu' căilor ferate! A doua armată a ţării! Nu vă bateţi joc că nu vă mai suiţi în INTERCITY până vă cumpăraţi elicoptere!"** Pentru că ferefeul îşi bate joc de alde CFR! Cum? Simplu. Alba Iulia a plătit ultima rată de 10 milioane pe Himcinschi, refuzând să achite vreun ban pe Chira! Rezoluţie FRF: **"Chira e bun de joc la CFR."** După ce a jucat treisfert' de retur la Alba Iulia! Chiar şi în meciul împotriva echipei căreia, după Mircea Sandu, îi aparţine! RRRRUŞINE! Mă întreb de ce ferefeul n-a decis, după ce UTA n-a plătit: **"Varga e bun de joc la Dinamo?!?"** De aia e important ca şi CFR-ul să devină echipa... CFR-ului aşa cum e Dinamo echipa jăndarilor...

ION GOLUMBU

P.S.: Mai am o nedumerire. Cum de cei 24 de câini ai lui Horaţiu Bugariu nu pot păzi gradenele din tribunele stadionului. Sau chiar ei le mănâncă? La tribuna întâi gradenele au devenit o amintire. După ce le vor roade şi pe cele de la tribuna a doua vor devora şi barele porţilor? Sper ca după acest P.S. nea Buggy să nu asmută potăile pe mine...

OCTAVIAN FOALE a fugit din spital

DUMITRU JIPA îşi aminteşte de Atletico

GHIŢĂ CHIMIUC se supără când e înjurat

radio Vest 88.7 MHz STEREO

Un punct cardinal pentru un profit colosal

TIMIŞOARA
Bd. Mihai Viteazu nr. 1 bis
TEL. 056-194.816; 194.818
FAX: 056 - 194.823

ROENTGEN DN

OŢELUL - GLORIA BISTRIŢA 3-0: V. Ion (8), Rednic (58), Florea (73). A treia etapă consecutivă în care V. Ion marchează şi al doilea meci consecutiv acasă în care Rednic şi Ion înscriu (precedentul, 2-1 cu FC Braşov). Gloria n-a câştigat niciodată la Dunăre în cele 6 vizite de până acum.

UNIV. CRAIOVA - STEAUA 3-2: S. Cristescu (12, 31), Luţu (45) - Munteanu (27), Roşu (70). Derby cu record de spectatori în Bănie, 35.000, cu 3.000 mai mult decât în restul de 8 partide la un loc, unde Steaua n-a mai câştigat din 1989, iar Craiova n-a mai învins echipa militară din campionatul 1993-94 (3-1). Steaua n-a mai încasat 3 goluri din 22 martie, când a cedat cu 0-3 la Constanţa.

PETROLUL - FC BRAŞOV 4-2: Zafiris (3), Frunză (32), Băläceanu (42), Grigore (47, penalty) - Ghindaru (30), Beraru (48, penalty). Acelaşi scor s-a înregistrat şi în campionatul trecut la Ploieşti. Petrolul n-a mai pierdut acasă din 22 martie (1-2 cu U Cluj) şi a marcat ultima dată 4 goluri la 7 decembrie 1966, 4-1 cu Jiul. Ultimele 6 meciuri directe la Ploieşti s-au încheiat cu cel puţin 2 goluri diferenţă în favoarea găzarilor.

SPORTUL STUD. - FARUL 2-1: Pădureţ (19), Zanc (90) - Grigoraş (89). Acelaşi scor ca şi în campionatul trecut în Regie, acolo unde Farul n-a învins niciodată.

JIUL - RAPID 1-1: Stancu (59) - C. Popa (77). Al 5-lea scor consecutiv de 1-1 în contul Rapidului. Ultima victorie a minerilor în faţa rapidiştilor sub Parâng a fost înregistrată în campionatul 1984-85, scor 4-1. Primul meci direct în prima ligă a avut loc în îndepărtatul an 1937, mai precis la 28 noiembrie.

DINAMO - CEAHLĂUL PIATRA NEAMŢ 4-1: Dănciulescu (24), Fl. Petre (59), Hâldan (63), Tararache (90) - Motroc (73). Prima înfrângere în Bucureşti a moldovenilor în acest campionat! Pentru prima dată Ceahlăul înscrie pe stadionul din Şoseaua Ştefan cel Mare dar Dinamo rămâne echipa cu cele mai puţine goluri primite acasă, doar 8.

"U" CLUJ - FC NAŢIONAL 0-3: Dună (33), Potocianu (44), Necula (90). Eliminat Jula ("U" - min. 55). Esta a 7-a victorie la Cluj a bancarilor în cele 20 de întâlniri. Cea mai recentă, cea din sezonul trecut, 3-1 pentru bucureşteni. Studenţii au primit cele mai multe goluri pe teren propriu, 22, fiind urmaţi în acest clasament de - surpriză - Steaua, cu 21 puncte încasate!

FC ARGEŞ - FCM BACĂU 3-0: Barbu (27, 72), Crivac (76). Eliminat Fl. Ionescu (Bacău, min. 88). Piteştenii au jucat meciul 1050 în prima divizie. Barbu a reuşit o nouă dublă, ca şi în tur la Bacău, când argeşenii s-au impus tocmai cu 2-1.

GOLGETERII D.N.

23 goluri: S. Ilie (Steaua - 8 din penalty)
17 goluri: Guşatu (Poli - 4p)
16 goluri: Strizu (FC Braşov)
14 goluri: Târţău (Rapid - 5p)
13 goluri: B. Oprea (Farul - 3 p), Predatu (Gloria Biştriţa)
12 goluri: Niculescu (Naţional)

ET. VIITOARE

Et. 31 (sâmbătă, 25 mai): Ceahlăul - Univ. Craiova (1-3); FCM Bacău - Dinamo (0-1); Rapid - FC Argeş (2-2); Farul - Jiul (0-3); Oţelul - FC Naţional (3-1); Gloria B-ţa - Petrolul (0-3); Steaua - POLI (0-1); FC Braşov - Sportul (1-3); FC Chindia - "U" Cluj (1-5)

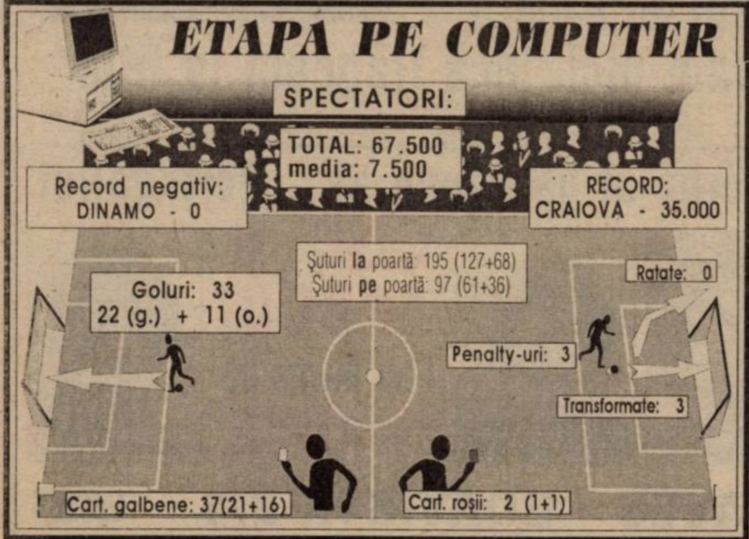

AMATORISM LA UN CLUB PROFESIONIST?

"Poli câştigă şi când stoperul arbitrează iar golgeterul joacă la nuntă..."

Joi, la tradiţionala conferinţă de presă de la sediul clubului Poli, conducerea "alb-violeţilor" anunţa că Trandu şi Guşatu nu au fost incluşi în lotul de 16 pentru partida de sâmbătă cu Chindia. Guşatu pentru că sâmbătă a avut nunta la Craiova, iar Trandu pentru că, fără acordul antrenorului Şunda, a lipsit miercuri de la antrenament plecând la Anina să arbitreze în divizia B. Iată ce ne-a relatat despre acest fapt Orlando Trandu...

ORLANDO TRANDU: "Voi renunţa definitiv la fotbal"

Rep: **Oli, nu eşti suspendat cum a scris presa de Bucureşti ci exclus din lotul de 16 pentru partida cu Chindia. Ai lipsit miercuri de la antrenamente, pentru că te-ai dus să arbitrezi partida Minerul Anina - Metalul Bocşa. Să derulăm puţin filmul evenimentelor...**

O. T. : Luni am fost sunat la telefon de preşedintele AJF Dănuţ Laţa, care m-a informat că sunt delegat arbitru asistent la partida de divizia B Anina - Bocşa, în intermediara de miercuri. Marţi, după antrenamentul de dimineaţă l-am rugat pe dl. Şunda să mă învoiască pentru ziua de miercuri de la antrenament. Dl. Şunda, având în vedere probabil situaţia din clasament, mi-a spus că din partea lui nu sunt învoit şi m-a trimis la conducerea clubului...

Rep.: **Şi te-ai dus?**

O. T. : Nu. Nu, pentru că n-am vrut să trec peste capul antrenorului... N-am vrut să creez diferende în club. Eu cu antrenorul lucrez şi îl consider singuru! în măsură să mă învoiască!

Rep: **Aveai posibilitatea să nu te prezinţi la Anina?**

O. T. : Nu! Dacă ştiam înainte puteam să mă dau indisponibil, dar uitasem că-i intermediară în divizia B. De luni seara până miercuri nu se mai putea face nimic. Aşa că miercuri am plecat la Anina. Joi, m-am prezentat la antrenament, nimeni nu mi-a spus nimic, după care, lotul de 16 care era stabilit de miercuri a plecat în cantonament la Buziaş.

Rep: **Eşti supărat pe antrenorul Şunda?**

O. T. : Nu pot să spun că-s supărat. Sunt puţin surprins, pentru că până acum am fost învoit când am arbitrat. E adevărat că arbitram duminica. Dar m-am gândit că mă voi învoi şi miercuri, distanţa până la Anina nefiind mare...Eu pierdeam doar un antrenament.

Rep: **În momentul când nu te-a învoit, Şunda te-a pus practic să alegi între fotbal şi arbitraj! Ai ales arbitrajul...**

O. T. : Eventuala mea neprezentare la Anina putea să aibe efecte negative asupra viitoarei mele cariere în arbitraj. Puteam să fiu reţinut de la delegări pe mai multe etape, poate chiar retrogradat în categorie inferioară...

Rep: **Deci între cariera de fotbalist şi cea de arbitru înclini mai mult spre arbitraj?**

O. T. : Pentru că la 28 de ani nu văd unde aş mai putea urca sau progresa ca fotbalist. În schimb ca arbitru am şanse mai mari... Deşi, întotdeauna, există un risc! Şi n-am vrut să risc miercuri, lipsind de la Anina...

Rep: **Din vară îţi expiră contractul cu Poli şi vei redeveni jucătorul UMT-ului, echipă ca şi promovată în divizia A. Pe de altă parte ai şansa ca, în toamnă, la excepţional, să "prinzi" lotul A de arbitri! Ce vei face?**

O. T. : Aşa e. Cu derogare, aş putea să mă prezint la examenul pentru promovare în lotul A. Dacă aş reuşi şi îmi doresc foarte mult asta, cred că voi renunţa definitiv la fotbal. Şi acum, jucând la Poli sâmbăta şi arbitrând în B duminica, mi-e foarte greu.

Rep: **Dar dacă Poli nu retrogradează şi-ţi propune un contract pe încă un an?**

O. T. : Nu cred că se va întâmpla aşa ceva. Dacă Poli nu retrogradează vor fi probabil alte pretenţii nu cred că le-ar conveni să lipsesc pentru arbitraj. Poate voi juca în echipa arbitrilor din campionatul judeţean. Cei din Mehala mă aşteaptă...

DUKI POPOVICI

AUREL ŞUNDA

"Nu-i învoiam nici dacă trăgeam la titlu!"

După meciul Poli - Chindia, am cerut şi părerea antrenorului Aurel Şunda, vizavi de cazurile Trandu şi Guşatu...

Rep: **Relu, care-i poziţia ta faţă de plecarea lui Trandu la Anina şi lipsa lui de la antrenament? El ne-a spus că nu l-ai învoit...**

A. S. : Asta-i punctul meu de vedere! Nu l-am învoit! Ce să mai discutăm?

Rep: **De ce nu l-ai învoit?**

A. S. : Cum de ce? I-am spus lui Trandu, la care de altfel ţin foarte mult...

Rep: **...l-ai antrenat şi la UMT şi mai e şi machedon!**

A. S. : Asta nu contează că e machedon! Pentru antrenorul Şunda trebuie să fi doar fotbalist!...Deci i-am spus lui Trandu, de când am fost numit antrenor principal, să înceteze cu arbitrajul! Trecă de la mine, am acceptat să arbitreze duminica. Dar să o facă în timpul săptămânii, când pregăteam un meci nu sunt de acord. Doar ne considerăm echipa profesionistă!

Rep: **Trandu a spus că nu e supărat...**

A. S. : Ar fi şi culmea să fie supărat!

Rep: **Cum e cu Guşatu?**

A. S. : Mugurel a venit la mine tot marţi şi mi-a spus că se însoară. Eu i-am răspuns: "Casă de piatră"! M-am gândit că face miercuri cununia civilă, dar el mi-a spus că are nunta sâmbătă. A adăugat că conducerea ştie şi el pleacă. Din punctul meu de vedere nici Guşatu nu e învoit! După părerea mea în ambele cazuri jucătorii au dat dovadă de amatorism! Au lăsat echipa la greu.

Rep: **Şi dacă, să spunem, Poli era pe locul 6 îi învoiai?**

A. S. : Nu-i învoiam nici dacă trăgeam la titlu!

Rep: **Tu când te-ai însurat, vara sau iarna ?**

A. S. :De Crăciun! Când erau terenurile îngheţate!

REPLAY

● Iată că, atunci când ne era lumea mai dragă (a se citi "atunci când mai existau şanse cel puţin teoretice de evitare a retrogradării"), pentru meciul cu Chindia lotul lui Poli s-a subţiat pe nepusă masă. Sunt binecunoscute şi au fost mediatizate suficient absenţele lui Guşatu şi Trandu din lotul prezentat împotriva târgoviştenilor. Să spunem totuşi că Guşatu a avut programată nunta în ziua meciului, iar Trandu nu s-a prezentat la pregătiri, având de arbitrat miercuri meciul Minerul Anina - Metalul Bocşa. Dacă situaţia lui Trandu este mai concretă (vezi şi interviul din această pagină), el preferând arbitrajul, în care este o speranţă, statutului de jucător, în situaţia lui Guşatu lucrurile stau puţin altfel. La prima vedere, faptul că nunta lui Guşi este programată în aceeaşi zi cu un meci, chiar dacă în alt oraş în speţă Craiova nu iese din sfera normalului (deşi, dacă aprofundăm puţin problema, Torricelli, Beckham, Ricken sau Juanele n-ar fi făcut în ruptul capului aşa ceva). Problema este alta, şi ea vine "de sus". Ni s-a spus întotdeauna şi nu avem motive să credem că nu este aşa că la Poli există un regulament de ordine interioară, pe care jucătorii îl semnează odată cu contractul de joc pentru culorile alb-violete. Întrebare: este prevăzută vreo clauză care să interzică rezolvarea problemelor personale ale jucătorilor în zilele când aceştia au meci (sau cantonament, sau cine ştie ce altă acţiune comună cu echipa)? Dacă există, ce represalii va suporta cel care îl încalcă? Dacă nu există o asemenea clauză, nu mai are rost să discutăm pe această temă, decât doar să adăugăm că respectivul regulament de ordine interioară a fost făcut superficial, doar aşa ca să existe, după modelul atâtor legi şi legiuţe existente în fotbalul românesc şi nu numai. În acest din urmă caz, cei care l-au întocmit au dat dovadă de dilentantism, neajuns care în profesionism - fie el şi fotbal - se plăteşte când nici nu te aştepţi.

● În aceeaşi perioadă în care a apărut chestia cu motivul absenţei din echipă al lui Guşatu (în paranteză fie spus, nici o problemă nu are numai o singură variantă de rezolvare) aflu că legătura dintre FC Barcelona şi antrenorul olandez al lui Ajax, Louis Van Gaal s-a perfectat. Ei şi? veţi spune. Problema care vreau să o aduc la cunoştiinţă este că actul semnat între club şi noul său antrenor are nici mai mult nici mai puţin decât 327 de clauze!!! În străfundul sufletului am impresia că printre cele 327 de "chiţibuşuri" figurează undeva, să zicem la numărul 128 sau 225 o "chichiţă" legată de evenimente similare cu cel prin care trece în aceste zile Guşatu, iar un rând mai jos se arată şi amenda care ar urma să fie plătită dacă se încalcă acest amendament. Veţi spune că aşa ceva nu există la nici un club din România. Probabil că aşa o fi. Dar îmi spuneţi şi motivul? Simplu: superficialitate şi incompetenţă, dublate de o grabă ceva de genul "hai dom'le să semnăm odată, că doar n-o să ne pierdem toată ziua pe chestia asta". Nu se pierde ziua (de, şampania aşteaptă, fiind pusă la gheaţă din timp...) dar apoi se pierd alte lucruri mai importante: nervi, jucători, antrenori, încredere reciprocă. Faceţi dumneavoastră socoteala dacă merită...

● Apropo de contracte şi de clauze. Foarte frumos echipamentul primit de Poli din Italia. Dar parcă până în vara acestui an clubul avea contract cu Tefal, nu-i aşa?

● În Gazeta de joi spune ministrul Sorin Stănescu: **"Dacă nu intră în legalitate, voi solicita dizolvarea Federaţiei Române de Fotbal".** Păi dacă trebuie să "intre", înseamnă că acum e în ilegalitate, ca Partidul Comunist pe vremuri. Şi dacă e ilegal, cei care l-au adus în ilegalitate (bine că n-a ajuns săraca federaţie încă în beciurile anumitor instituţii - dar niciodată nu e prea târziu, vorba unui proverb papuas) ar trebui să dea socoteală. Da-vor (nu Suker) ei această socoteală? Fiţi liniştiţi. Timpul va aşterne uitarea peste aceste valuri şi se va continua la fel ca până acum. Dacă Ion Golumbu a făcut pariu pe un tuns "chel" eu îmi susţin afirmaţia tot cu un pariu: dau vilă cu piscină, ultracentrală, contra plachiu găurit că voi avea dreptate. Se încumetă cineva să ţină pariul?

● Cică FC Argeş joacă "pe unele din cele mai mici prime din Divizia Naţională: 2 milioane de lei la victorie acasă şi 4 (tot milioane, şi tot lei) la succes afară. Oare cât or fi primele mari?

● Aflăm din presa bucureşteană care este filiera punctelor din Divizia B seria a III-a pentru ca Deva să promoveze. Mare scofală, exact ca în Divizia Naţională. Numai că despre asta nimeni nu suflă nici un cuvinţel. Oare din modestie?

● Poanta săptămânii vine din Gazeta de joi, într-un interviu luat noului preşedinte al clubului UTA aflăm calităţile de "economist" ale lui Cornel Dinu, singurul domeniu în care credeam că nu se pricepe dar, iată, ne-am înşelat, uitând că Dinu a crescut şi a prins cei mai frumoşi ani ai societăţii socialiste multilateral dezvoltate (apropo, nu ne-ar mira dacă Dinu ar regiza o piesă de teatru sau ar deţine un rol principal în baletul "Frumoasa din pădurea adormită"). Zice Domide: **"Noi mai avem o datorie de 60 milioane de lei, care trebuiau să ajungă la Dinamo de mai bine de un an. Acum Cornel Dinu ne cere 200 milioane, zicând că triplarea se datorează inflaţiei".** Bravos.

FAX

MAGNET
General manager
RICHARD ANDRESS
FOTBAL vest
Str.Paris nr 2A Timişoara
tel. 056/190656

Director onorific: MARCEL TOLCEA
Director: DUKI POPOVICI
Redactor şef: SANDU USUSAN
Colectivul redacţional: MARIUS BREAZU, OVIDIU PĂCURARIU, PETRU FUCHS, MIHAI COMŞULEA, CORNEL BOCIORT
Redactori editorialişti: MIKI JUNEA, OSCAR MANTO, RADU SUCIU
Şef dep. difuzare: LASZLO MOLNAR
Colaboratori permanenţi: ŞTEFAN MARTON, GHIŢĂ OCHIŞOR, HORAŢIU OLARIU, BRANKO VUIN, FLORIN NEMEŞ, MIHAI CERCEL, RAUL SPILLER, CIPRIAN URICAN, MILE PUTNIK, BORKO IORGOVAN, DAN GÂRLEA
Reporteri speciali: NELU SERE, HORIA CIULEA, LUCIAN GHEORGHIU
Tehnoredactare: CULTURAL srl
TIPAR: WEST TIPO INTERNATIONAL
Timişoara, tel. 123.907

TIMIŞOARA CONTINUĂ SĂ VISEZE FRUMOS!

Stadion: Dan Păltinişanu
17.5.'97 ora 18
Spectatori: 4.000
Timp: călduros
Teren: foarte bun
Arbitri: C. Zotta - N. Sterea (ambii din Bucureşti), B. Caţaroş (Călăraşi)
Observatori: Dan Ionescu (Bucureşti) şi Octavian Ştreng (Oradea)

POLI 2 - 1 FC CHINDIA

Şuturi la poartă: 18
Şuturi pe poartă: 8
Cornere 7
Ofsaiduri 2

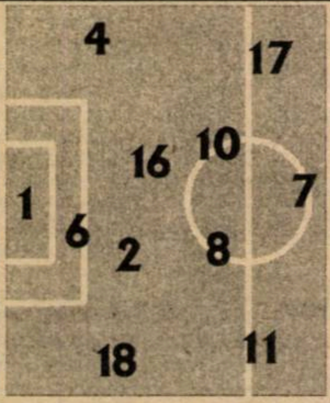

Înlocuiri: 46' Săvoiu cu Călin (5) **7**; 67' Stoican cu Balaj (3) **5**; 81' Ivan cu Barna (19);
Marcatori: SASU (61), KOVACS (85 - penalty)
Cart. galbene: Stoican, Vlaicu, Balaj, Kovacs
Cart. roşii: --

Poli			FC Chindia		
6	Urai	1	1	Diac	6
6	Ivan	2	2	Pană	5.5
7	(cpt) Stoicov	4	3	Becheanu	6
5.5	Artimon	6	4	Ghergu	5
4	Săvoiu	7	5	Toboşaru	6
6.5	Velcea	8	6	Luca	5
5	Vlaicu	10	7	Stoica	6
7.5	Kovacs	11	8	Grama	5
6.5	G. Radu	16	9	Antal	5
6.5	Sasu	17	10	Bălaşa (cpt)	6
5	Stoican	18	11	Mitu	5

pe bancă
Ţurcaş (12)
Pelici (15)

pe bancă
(12) Jipa
(15) Pietraru
(16) Onisemiuc
(17) Ciobanu

Înlocuiri: 75' Grama cu Ristea (14)
Marcatori: BĂLAŞA (44)
Cart. galbene: Mitu, Luca, Toboşaru, Diac
Cart. roşii: --

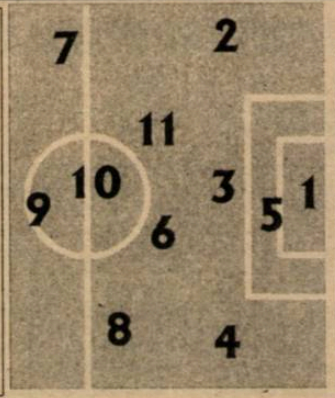

Şuturi la poartă: 8
Şuturi pe poartă: 4
Cornere 1
Ofsaiduri 5

THERMAL CERAMICS UN NOU SPONSOR AL LUI POLI

La mijlocul săptămânii trecute au sosit două rânduri de echipament din Italia, marca Pienne, sponsorul numindu-se **Thermal Ceramics.** Poli a primit două rânduri de echipament complet pentru 27 de persoane, unul alb şi altul violet, treninguri de prezentare, jambiere şi treninguri de antrenament. **Ermano Zacchini**, managerul prin intermediul căruia s-a realizat această sponsorizare, a promis că în toamnă alb-violeţii vor fi dotaţi şi cu tricouri cu mânecă lungă şi fâşuri. Înaintea meciului cu F. C. Chindia, **Marius Sasu** a ţinut să joace cu numărul 17 pe tricou, număr pe care ex-umetistul îl consideră unul norocos pentru el. Şi se pare că aşa este, din moment ce Sasu a marcat deja 4 goluri pentru Poli în acest retur!

KOVACS SALVEAZĂ MATCH-BALL-UL!

După eşecul din partida cu Jiul Petroşani este foarte clar pentru toată lumea că orice punct irosit de Poli pe teren propriu echivalează cu pierderea războiului, a luptei crâncene pentru evitarea retrogradării. Şi când la Timişoara poposeşte un adversar care nu poate privi liniştit finalul sezonului încleştarea capătă accente dramatice. Aşa a fost şi sâmbătă, cu F.C. Chindia. Chiar dacă din trupa care a dispus în toamnă de Poli, la Târgovişte (scor 1-0), lipseau acum, din diverse motive (transferuri, accidentări, suspendări) nu mai puţin de 7 jucători: Regenkampf, Gâlmencea, Aliuţă, Dumitraşcu, Voicu, Bogoi, Ţermure. Ce-i drept şi Poli a evoluat fără Guşatu (cel care a marcat aproape jumătate din totalul realizărilor studenţilor) şi Trandu (motivele sunt expuse în pagina 2).

Gazdele au ratat desprinderea încă din minutul 1, când voleul lui Kovacs a izbit transversala porţii lui Diac. Şi în continuare elevii lui Aurel Şunda au fost la cârma jocului, dar acţiunile ofensive au fost prea lente, previzibile. Şi aşa cum s-a întâmplat de atâtea ori în acest campionat, la al doilea şut pe spaţiul porţii, oaspeţii şi-au văzut încununate minimile eforturi. La reluare, cu un Călin aproape de forma din anii trecuţi, când a fost socotit motorul echipei şi cu Kovacs pe tot terenul, Poli şi-a masat adversarul în propriul careu, ocaziile neîntârziind să apară. Dar ratările lui Sasu, Kovacs, Călin, Barna (nu l-a putut învinge pe Diac de la 6-7 metri) au îngheţat tabela de marcaj la 1-1. Şi când doar 300 de secunde o mai despărţeau pe Politehnica de liga a II-a, a venit acţiunea individuală a lui G. Radu şi implicit penalty-ul salvator. Al 10-lea de care au beneficiat timişorenii în acest sezon, al 8-lea transformat. Târgoviştenii au suferit al 12-lea eşec extern, al 7-lea la limită şi al 5-lea cu scorul de 1-2!

Gruparea lui Silviu Dumitrescu reprezintă la ora actuală marea şansă de supravieţuire a lui Poli, urmând a primi pe teren propriu replica lui "U" Cluj şi Steaua, înfruntând în cele două deplasări rămase pe F. C. Naţional şi Oţelul Galaţi. Asta în condiţiile în care alb-violeţii mai aduc trei puncte din afară. Cum în Ghencea nici nu îndrăzneşti măcar să te gândeşti la acest lucru, marea bătălie se va da în oraşul în care actualul director tehnic, Emeric Dembrovschi, a cunoscut consacrarea ca fotbalist.

SANDU USUSAN

După 584 de minute, târgoviştenii au spart gheaţa

În minutul 44 centrarea de pe partea dreaptă a lui Stoica l-a depăşit pe Stoican, mingea fiind stopată elegant de căpitanul oaspeţilor, **Bălaşa**, şutul acestuia de la 8 metri învingându-l pe Urai. A fost primul gol marcat de târgovişteni la Timişoara, după ce în precedentele 6 confruntări alb-violeţii au învins pe linie, punctând de 14 ori, fără să scoată barem o dată mingea din plasă! În minutul 61 Călin a pătruns inteligent pe stânga, a centrat perfect la 6 metri de poartă şi **Sasu** a trimis cu latul în plasă. Cu 5 minute înainte de final G. Radu a luat o acţiune pe cont propriu, fiind agăţat în careu (?) de fostul jucător de la Steaua Mizil, Luca. De remarcat faptul că antrenorul Aurel Şunda n-a avut tăria să privească execuţia lui Kovacs, întorcându-se cu spatele la teren!

A 4-A VICTORIE LA TIMIŞOARA CU ZOTTA LA CENTRU!

La finele meciului conducerea administrativă a lui Poli s-a arătat mulţumită de prestaţia centralului **Constantin Zotta.** Din tribună s-a văzut însă că bucureşteanul a arbitrat la sânge, fapt ce nu poate mulţumi decât o formaţie aflată în deplasare. După joc am aflat totuşi că Zotta şi-a astupat urechile la o înjurătură a lui **Sorin Vlaicu**, la adresa sa, în momentul în care decarul alb-violeţilor văzuse cartonaşul galben. Iar la faza penalty-ului a fost băiat valabil. Trebuie să spunem că acest arbitru a fluierat-o a 4-a oară pe Poli la Timişoara, în ultimele două sezoane (de la revenirea în prima ligă). Rezultatele precedentelor 3 întâlniri cu Zotta la centru au fost: 3-1 cu Farul Constanţa (august 1995), 4-1 cu F. C. Braşov (aprilie 1996) şi 5-2 cu Gloria Bistriţa (august 1996). În deplasare însă Poli a pierdut de două ori cu acest cavaler al fluierului: 0-2 la Cluj (toamna lui '95) şi 0-1 la Piteşti (în această primăvară).

EROUL ZILEI - ALEXANDRU KOVACS

- Sunt foarte bucuros pentru această victorie şi consider că puteam câştiga şi mai lejer dacă am fi concretizat o parte din ocaziile avute în prima repriză.

- Te referi desigur şi la acea bară transversală, din chiar primul minut, în urma unui şut expediat de tine, nu?

- Bine-nţeles. La 1-0 pentru noi oaspeţii erau obligaţi să se descopere în apărare.

- Este primul penalty pe care l-ai executat tu la Poli. Cum de ai fost desemnat să baţi o asemenea lovitură?

- Când evoluam la lotul naţional de juniori eu am executat toate loviturile de la 11 metri. Şi nu am ratat niciuna!

- Acum, dacă ratai, Poli era mai mult ca sigur retrogradată. Ţi-a fost teamă?

- Nu. Şi când am văzut mingea în plasă nu mi-am putut ascunde bucuria, motiv pentru care am şi încasat un cartonaş galben.

- De ce crezi că aţi făcut o primă repriză mai modestă?

- Am. intrat în jocul adversarilor. Am abuzat de pase lungi, decisive, majoritatea la înălţime şi fără Guşatu astfel de procedee nu-şi au rostul. Apoi, a venit golul lor pe contraatac, în urma unor greşeli în lanţ.

- Sanyi, tu crezi în salvare?

- Eu zic că putem să atingem acest obiectiv.

Casă de piatră, GUŞIGOL

Casă de piatră, încă o sută de goluri pentru Poli, 3 Mugurei mici golgeteri şi să-ţi pui ghetele în cui la Timişoara!

Băieţii din pagina a 2-a, dreapta jos

P.S.: Aşteptăm zaibărul la redacţie...

◆ LA CALD ◆

AUREL ŞUNDA:**"După o primă repriză în care am avut o evoluţie mai modestă, le-am spus băieţilor la cabine că putem întoarce rezultatul. Ne-am creat destule ocazii de gol, dar din păcate am ratat cu seninătate. Consider astfel că am meritat victoria."**

SILVIU DUMITRESCU: **"Un joc antrenant, între două formaţii cu mari probleme în acest final de campionat. Am încercat să obţinem un rezultat cât mai bun la Timişoara. Nu comentez arbitrajul. Constantin Zotta s-a aflat mult mai aproape decât mine la faza penalty-ului. Chiar dacă vom primi vizita Stelei în ultima etapă nu consider că acest meci este deja pierdut. Şi dacă totuşi vom retrograda o vom face pe mâna noastră."**

CLASAMENT

Echipa	TOTAL						penalty				ACASA					AFARA					Adevar	Galb	Rosii	Media spect
							in fav.		impotriva															
							Total	Marc	Total	Marc														
1 NAŢIONAL	30	19	5	6	60-30	62	12	10	6	5	15	13	0	2	41-16	15	6	5	4	19-14	+17	78	4	4656
2 STEAUA	30	19	4	7	68-36	61	9	8	7	5	15	13	1	1	45-21	15	6	3	6	23-15	+16	65	8	8730
3 DINAMO	30	16	5	9	51-29	53	8	6	7	5	15	13	1	1	36-8	15	3	4	8	15-21	+8	70	2	6141
4 OŢELUL	30	14	7	9	44-37	49	4	3	5	4	15	11	1	3	30-13	15	3	6	6	14-24	+4	72	6	9863
5 CEAHLĂUL	30	13	7	10	44-43	46	9	7	2	2	15	10	4	1	24-11	15	3	3	9	20-32	+1	81	4	5830
6 FC ARGEŞ	30	12	8	10	40-32	44	1	0	7	6	15	8	5	2	21-8	15	4	3	8	19-24	-1	81	5	7531
7 AS BACĂU	30	13	4	13	36-40	43	10	6	5	4	15	11	3	1	25-11	15	2	1	12	11-29	-2	71	7	4617
8 CRAIOVA	30	12	6	12	45-44	42	5	3	8	6	15	7	5	3	27-15	15	5	1	9	18-29	-3	83	9	12663
9 RAPID	30	10	9	11	40-38	39	7	5	5	5	15	8	2	5	26-17	15	2	7	6	14-21	-6	92	4	7697
10 U CLUJ	30	11	5	14	50-55	38	7	6	9	6	15	9	3	3	33-22	15	2	2	11	17-33	-7	83	7	6164
11 SPORTUL ST.	30	11	5	14	32-41	38	4	3	7	4	15	7	4	4	19-18	15	4	1	10	13-23	-7	72	7	3696
12 JIUL	30	11	5	14	32-56	38	4	4	6	3	15	9	3	3	25-16	15	2	2	11	7-40	-7	80	6	13764
13 PETROLUL	30	10	7	13	38-40	37	5	5	7	6	15	7	5	3	26-14	15	3	2	10	12-26	-8	82	3	6596
14 FARUL	30	11	4	15	39-45	37	5	4	6	4	15	10	3	2	26-8	15	1	1	13	13-37	-8	64	9	5796
15 FC CHINDIA	30	11	4	15	29-41	37	6	3	8	7	15	10	2	3	17-10	15	1	2	12	12-31	-8	68	8	8931
16 GLORIA B-TA	30	9	8	13	32-40	35	4	1	8	5	15	8	3	4	25-14	15	1	5	9	7-26	-10	61	3	3230
17 POLI	30	9	5	16	40-53	32	10	8	5	5	15	8	2	5	27-18	15	1	3	11	13-35	-13	63	6	7896
18 FC BRASOV	30	8	4	18	37-57	28	6	5	8	5	15	8	4	3	27-17	15	0	0	15	10-40	-17	81	9	5298

La tineret

POLI - FC CHINDIA 0-0

Gazdele au aliniat formaţia: **Rotărescu - Utfineanţ, Corsei, Todică, Sărăcin - Olari, Andriesei, Naidin, Scurtu - Noje, Vişan.**

Au mai jucat: **Ciucurel, Schinteie.**

În perioada 26-28 majoritatea componenţilor formaţiei lui Dorel Maşcovescu vor participa la turneul de la Turnu Severin, probabil alături de Jiul Petroşani şi Gloria Reşiţa, câştigătoarea urmând a se califica la turneul final pe ţară rezervat juniorilor.

De pe stadionul baronului Neumann spre "Naţională"?

UTA - CSM REŞIŢA 1-2 (1-1)

Stadion UTA, teren foarte bun, timp călduros, spectatori 3.500
Arbitri: C. Gheorghe (Suceava) - I. Onicaş (Zalău), Gh. Badea (Bucureşti)
Observator: G. Ionescu (Bucureşti)
Cartonaşe galbene: Diaconescu, Varga, Boloş, Mariş, Mănăilă - Popa, Panescu, Căprariu, Ciucur
Cartonaş roşu: Mariş.
UTA: Pap 6.5 - Şerban (cpt) 6 - Diaconescu 6, Moghioroş 7, Grădinaru 5.5 (63, Toderaş 6), Varga 6 - Csipkar 6 (67, Plisça 6), Boloş 6, Mănăilă 6.5 - Mariş 6, Volocaru 7.
Antrenor: Mihai Ţârlea. Pe bancă; Irimia, Prinţipu, Babo
CSM REŞIŢA: Popa (cpt) 6 - Bătrânu 6.5 - Căprariu 6, Ibric 6, Panescu 6 (87, Perşa) - Ciucur 7 (76, Balaci 6), R. Sandu 7.5, Doană 7, Marcu 6 (55, Cojocaru 6) - Szijj 6.5, Foale 6.5.
Antrenor: Victor Roşca. Pe bancă; Boşca, Piţurnea.
Au marcat: VOLOCARU (min. 10), cu un şut din interiorul careului mare, în dreapta lui Popa; CIUCUR (min. 9), cu capul, în urma unui corner executat de Doană; PANESCU (min. 83), tot cu capul, în urma unui corner executat de Cojocaru.

GHEORGHE...

Înaintea începerii partidei, arbitrul Constantin Gheorghe - "Suceava", a vrut să aplice regulamentul la sânge, nepermiţând prezenţa în teren a două persoane care luaseră loc pe banca UTA-ei. Era bine să-l fi aplicat şi în timpul jocului decât să irite întreaga asistenţă. Pe parcursul reprizei a doua au fost două momente care, poate, au influenţat soarta partidei ...

În minutul 58, Mariş a fost angajat în adâncime, a urmărit balonul, dar portarul Popa a ieşit în afara careului de16 metri şi l-a faultat în situaţia de ultim apărător. Gheorghe a acordat lovitură liberă directă şi lui Popa... cartonaşul galben!?! Două decizii care se bat cap în cap. Normal portarul reşiţenilor trebuia eliminat. Vorba arbitrilor: "Ori roşu, ori nimic". Pentru că dacă arbitrul a considerat că Popa n-a fost în postura de ultim apărător nu trebuia să-i arate nici cartonaşul galben!

Acelaşi Mariş a fost eliminat mai târziu, pe bună dreptate, pentru că a şutat în minge când jocul era oprit, el mai având "la activ" un cartonaş galben. Oricum arbitrul Gheorghe este cunoscut, cel puţin în această parte a ţării, ca un maestru în a strica jocul. Nu s-a dezis nici sâmbătă! Şi arădenii nu l-au putut ierta, mai ales că n-au uitat că; în primăvară, când UTA a promovat, într-un meci foarte important cu cealaltă echipă din Reşiţa, Gloria, Costică Suceavă l-a eliminat - decizie corectă - încă la începutul partidei pe Sinescu pentru un henţ în afara careului. Şi druckerii gândesc cu... inima.

SCORUL LA BARE NU "SE PUNE"

Miza acestei partide a adus pe stadionul UTA mai mulţi spectatori ca de obicei. În timp ce oaspeţii doreau să-şi păstreze poziţia de lider, UTA încerca să mai dreagă puţin blazonul destul de şifonat în ultima vreme. A rezultat o partidă frumoasă, cu multe momente de spectacol, în care victoria a surâs, pe rând, ambelor echipe, dar din păcate toate acestea au fost umbrite de arbitrajul foarte slab al lui C. Gheorghe.

Arădenii au făcut poate cel mai bun meci al acestui retur, însă tocmai acum au fost învinşi din două faze fixe, în urma greşelilor din defensivă. De altfel, nici liderul, cu toate că are o linie mediană şi de atac foarte bune, în apărare a dat dovadă de multă nesiguranţă. Cum se poate explica altfel faptul că în două faze cvasiidentice - centrare pe partea opusă - fundaşul lateral a greşit plasamentul şi numai ghinionul a făcut ca de fiecare dată Diaconescu să ţuteze în bara transversală (min. 26 şi 40)!

La reşiţeni, în schimb, s-a putut remarca o uşurinţă în transmiterea mingii şi în construirea fazelor de atac, remarcându-se în mod deosebit R. Sandu şi Doană. Ei au câştigat acest joc datorită plusului de maturitate şi datorită unei pregătiri fizice superioare.

Arădenii, bine motivaţi, au făcut un joc bun, uneori dominându-şi adversarul, dar fără consistenţă pe tabela de marcaj. Ei au fost urmăriţi şi de ghinion, trimiţând de patru (!) ori mingea în bară, de două ori prin Mănăilă (ambele din lovituri libere) şi de două ori Diaconescu!

OVIDIU PĂCURARIU

La cald ◆ La cald

VICTOR ROŞCA: "**A fost o victorie foarte importantă obţinută în faţa unei echipe de mare tradiţie, care momentan trece printr-o perioadă mai grea. Consider rezultatul meritat, deoarece am dominat fizic şi mental partida. Misiunea ne-a fost uşurată de unele sincope din jocul adversarului**".

MIHAI ŢÂRLEA: "**A fost un meci deschis oricărui rezultat. Reşiţa este o echipă bună, dovedind acest lucru şi astăzi. Nu este permis să primim acasă două goluri din faze fixe. Asupra acestui joc şi-a pus amprenta şi nevoia acută de puncte. Am fost lipsiţi de şansă, având în vedere cele patru bare, dar din păcate fotbalul se joacă pe goluri. Nu am înţeles gestul lui Mariş, când şi-a lăsat echipa în zece oameni**".

JUCĂTORUL MECIULUI

ROCCO SANDU

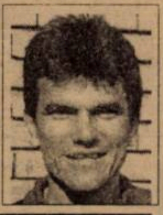

"Meci greu, noi nu ne puteam permite să pierdem. UTA ne-a pus probleme serioase, fiind o echipă bine motivată. Puteam să şi pierdem, dar bine că s-a terminat aşa!".

Nu e pace sub măslini

Miercuri, 14 mai 1997, urma să aibă loc o nouă întrunire a membrilor fondatori ai clubului FC UTA, în cadrul căruia trebuia ca Dan Ologeanu să prezinte situaţia financiară şi cea a contractelor jucătorilor.

Nici de această dată şedinţa nu a fost statutară, nereuşindu-se adunarea unui număr suficient de membri. Cum acest lucru a devenit o obişnuinţă, nu strică să vă prezentăm membrii fondatori ai clubului, care nu reuşesc aproape niciodată să se întâlnească în plen, măcar pentru a întruni cvorumul.

Ivan Dan (preşedintele Consiliul Judeţean Arad); **Marian Cornel** (directorul DJTS Arad); **Faur Ioan** (directorul ICIM Arad); **Grecu Andrei** (directorul IMAR Arad); **Micu Dorin** (directorul SC UTA SA); **Duţă Marian** (directorul PECO Arad); **Muscă Dimitrie** (directorul Agro Curtici); **Ioja Liviu** (directorul ARBEMA Arad); **Pavel Mircea** (directorul APROMAT Arad); **Radu Silviu** (directorul IAS Scânteia); **Ţărău Ioan** (directorul IAS Chişineu Criş); **Pele Gheorghe** (directorul ARIA Buteni); **Jivan Gheorghe** (directorulSC ASTORIA SA); **Raţiu Viorel** (patron); **Iancu Gheorghe** (directorul IAS Şagu); **Avram Teodor** (directorul IAS Şemlac); **Matei Dumitru** (de la Direcţia Agricolă Arad); **Cimah Dumitru** (directorul CONAR Arad); **Gabor Avram** (consilier juridic la SC UTA SA); **Ardelean Aurel** (rectorul Universităţii "Vasile Goldiş" Arad); **Körösi Ladislau; Ivan Gheorghe; Cura Dorel; Gherle Teodor; Peca Constantin** (inspector la Curtea de Conturi); **Gagea Gheorghe** (notar); **Lupaş Marin** (patron "Romvest"); **Dan Alexandru; Nădăban Aurelia** (contabil şef FC UTA).

La o simplă lectură a acestei liste cu numele membrilor fondatori, se poate observa că FC UTA nu ar fi trebuit să ducă lipsă de sponsori, iar preşedintele clubului, oricare ar fi, nu trebuie să umble cu cerşitul la alte uşi.

Dacă situaţia de fapt a fost alta, atunci apare firesc întrebarea: "**Care au fost motivele pentru care marea majoritate a membrilor fondatori au acceptat să fie fondatorii clubului?**" Oare numai pentru reclamă şi pentru a ieşi în faţă? În cazul în care la UTA s-a trecut la normalitate, sperăm că datele problemei se vor schimba!

Dacă tot nu s-a putut ţine analiza, urma ca, a doua zi, Dan Ologeanu să predea documentele clubului noii conduceri. Pe 15 mai, Dan Ologeanu s-a prezentat la club, a adunat documentele, dar tot nu le-a predat, condiţionând predarea lor cu achitarea salariului său pe ultimele patru luni! Menţionăm că la această oră, drept de semnătură la FC UTA au doar Flavius Domide şi Viorel Vancea, restul fiind anulate.

Pe data de 19 mai este preconizată o nouă întâlnire a membrilor fondatori. Este posbil ca avocatul Ioan Kocsis-Josan să se ocupe de problemele juridice ale clubului.

OVIDIU PĂCURARIU

Banul - ochiul dracului

Prima jucătorilor UTA-ei, în caz de victorie, a fost de 1.200.000 lei. De aici probabil ardoarea cu care "alb-roşii" şi-au apărat şansele. Probabil că tot aceasta primă ameţitoare, neobişnuită pe valurile Mureşului a făcut ca, după partidă, nevestele lui Varga şi Şerban să fie la un pas de o... păruială. Motivul e că soţia lui Varga la acuzat pe Emil Şerban că ar fi "trântit" meciul!!

TOP ŞI ANTI TOP

ÎNTRE
CEZAR...

1. **CSM REŞIŢA.** A 7-a victorie externă a băieţilor lui Victor Roşca, al 11-lea succes în cele 13 etape scurse în acest retur şi preşedintele Marius Popescu poate cânta liniştit: "**Rosso neri suntem noi / Şi suntem mai buni ca voi**"

2. **PETRE PANESCU.** Pentru a nu ştim câta oară, fundaşul-golgeter al celor din Valea Domanului şi-a făcut datoria, aducând succesul formaţiei sale!

... **8241. UTA.** Arădenii au pornit în acest campionat ca mari favoriţi în lupta pentru promovare. Iar acum, alb-roşii au suferit a 16-a înfrângere (mai multe decât ultimele două clasate), având un umilitor -7 la adevăr!

...
10.001. **GLORIA REŞIŢA.** Săptămâna trecută i-am lăudat pe cei din Govândari, după cele 4 victorii consecutive obţinute. Acum însă, constructorii şi-au dat în petec rău de tot. Trecând în revistă rezultatele Minerul Motru - Gloria 0-1; Minaur Zlatna - Minerul Motru 1-2 şi Gloria - Minaur Zlatna 0-1, ne întrebăm ce s-a câştigat din această combinaţie. Un lucru e sigur: s-a pierdut **cinstea** şi **onoarea**, iar cei mai păgubiţi au fost "fraierii" care au asistat la aceste cacialmale!

Steagul "Guardia" a fluturat!

CSMR-ul a fost însoţit la Arad de o explozivă galerie, formată din peste 100 de suporteri, care şi-a încurajat permanent şi foarte zgomotos echipa. Cu un sfert de oră înainte de final, presimţind parcă deznodământul un membru al grupării "Guardia Rosso Nera ", a făcut un tur al stadionului fluturând un steag în culorile clubului.

Şi galeria UTA-ei, "Red fighters" şi-a făcut simţită prezenţa încurajându-şi cu perseverenţă echipa până la fluierul final.

Preşedintele a tras "trenuleţul"

Când s-a făcut auzit ultimul fluier al arbitrului, tabăra reşiţeană a fost cuprinsă de o exuberantă explozie de bucurie. După ce jucătorii şi-au salutat susţinătorii, au încins în centrul terenului o horă. Apoi, în frunte cu preşedintele Marius Popescu au făcut "trenuleţul"!

Robby Benczik neputându-se probabil apleca, a preferat să stea de-o parte şi să-şi admire preşedintele în postura de ...locomotivă. În schimb, celălalt preşedinte, Flavius Domide, vădit afectat de rezultat, a părăsit stadionul imediat după încheierea partidei...

CELEL. REZULTATE AII

MINERUL MOTRU - INTER SIBIU 2-0: Axinte (7), Bica (90). Eliminat: C. Moldovan (Inter) - min. 86.
DACIA PITEŞTI - ARO CÂMPULUNG 3-1: Preda (40), N. Mihai (65), Bratu (78) - Coman (79).
GAZ METAN -UNIREA DEJ 2-1: Lungu (14), F. Popescu (56) - Şuvagău (11).
CFR CLUJ - ASA TG. MUREŞ 1-0: Oncică (28).
ELECTROPUTERE - FC MARAMUREŞ 2-0: Niculescu (57), Niţă (67).
CORVINUL - UNIREA ALBA IULIA 4-0: Mitrică (16 - penalty), Păcurar (46), M. Dăscălescu (58, 65).

REZULTATE A I

Danubiana Ploieşti - Precizia Săcele 1-0; Dunărea Călăraşi - Rocar Bucureşti 1-1; Dunărea Galaţi - Tractorul Braşov 3-1; Foresta Fălticeni - Bucovina Suceava 1-0; Gloria Buzău - Dacia Brăila 0-0; Metalul Plopeni - Cetatea Tg. Neamţ 5-0; Metrom Braşov - Poiana Câmpina 1-0; Petrolul Moineşti - FC Oneşti 3-1; Steaua Mizil - Polit. Iaşi 0-2.

În clasament: 1. **Foresta Fălticeni 69 p** (67 - 19); 2. **Dacia Brăila 54 p** (47 - 27)... 16. **Met. Plopeni 31 p** (29 - 44); 17. **Cetatea Tg. Neamţ 16 p** (21-96); 18. **Steaua Mizil 7 p** (10-114).

ETAPELE VIITOARE

Et. 31 (sâmbătă, 24 mai):

ARO Cîmpulung - CFR Cluj (0-1); CSM Reşiţa - CFR Timişoara (2-1); Unirea Dej - Corvinul Hunedoara (0-3); FC Maramureş Baia Mare - Dacia Piteşti (1-5); Unirea Alba Iulia - Electroputere Craiova (0-1); Olimpia Satu Mare - Gaz Metan Mediaş (0-1); Inter Sibiu - Gloria Reşiţa (0-2); UTA - Minaur Zlatna (0-4); ASA Tg. Mureş - Minerul Motru (0-1);

ECHIPA FOTBAL vest

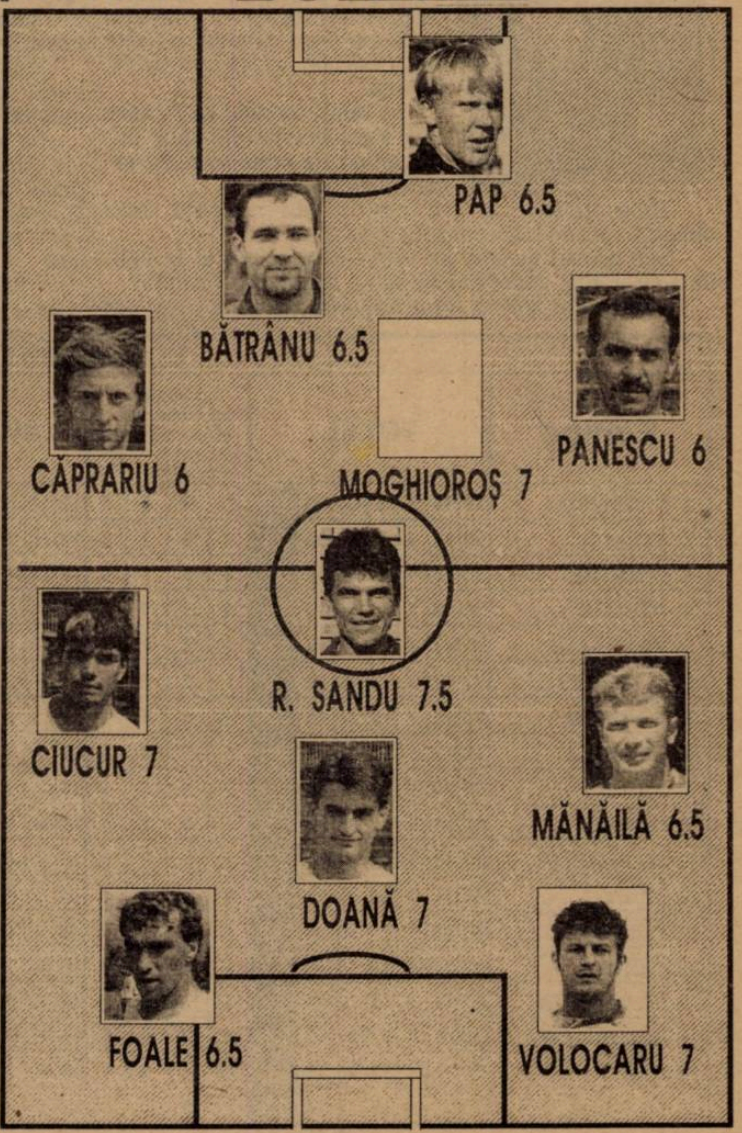

Ruşinea din Govândari! Gloria ajută indirect CSMR-ul?

GLORIA REŞIŢA - MINAUR ZLATNA 0-1 (0-1)

Stadion Gloria, teren denivelat, timp foarte frumos, spectatori 400
Arbitri: V. Ilie - T. Constantinescu, R. Petrovici (toţi din Bucureşti).
Observator: Petre Mehedinţu (Timişoara)
Cartonaşe galbene: Chiş - Brumar, Mândroc.
GLORIA: Fl. Ianu (13, Benga) - Costescu - Bălean, D. Radu, Mitar, Tuluc - Laczko, Dacica, Chiş (cpt) (81, Decuseară) - Beloia, P. Dumitru
Antrenor: Carol Oţil. Pe bancă; Ababi, A. David, Copăceanu.
MINAUR: Sara - M. Răduţă, Miheţ, Brumar, Burnete, P. Rusu - Mif (75, R. Chira), Medeleanu, Găldean (63, Stancu) - Boca (68, Miuţă0, Mândroc.
Antrenor: Marius Răduţă. Pe bancă: M. Rusu, Fătu.
A marcat: MEDELEANU (min. 41), cu un şut de la 17 metri, din pasa dată înapoi de Găldean, peste care a sărit Mândroc.

GLORIA... AURUL ŞI ARDELENII

Dacă mai aud pe cineva care să afirme "sus şi tare" că Gloria a trântit meciul cu Electroputere, n-am să-l cred nici în ruptul capului! Fiindcă Gloria nu ştie să aranjeze rezultatul unei partide! A demonstrat-o şi sâmbătă, când în compania ultimei clasate, Minaur Zlatna, a jucat atât de transparent împotriva ei înseşi încât la pauză am urcat din teren în tribună, refuzând să fotografiez "intenţiile neintenţionate" la poarta lui Şara. Gestul meu a fost urmat şi de televiziunea locală, care în minutul 70 şi-a strâns aparatura şi a plecat, iar crainicul de la Radio Timişoara, Adrian Schindarli, a refuzat să mai transmită un meci pentru care organizatorii ar trebui să dea repede banii înapoi. Până nu este sesizat Oficiul pentru Protecţia... Spectatorilor!

Dar, ce să-i facem, Gloria a câştigat patru meciuri la rând, iar remunerarea pentru acest senzaţional şir de rezultate nu putea fi acoperită doar din profiturile unei firme "mamă"... neprofitabile. Păcat că în lipsa unei legislaţii cât de cât avantajoase sportului, fotbalul s-a transformat într-o afacere restrânsă la câţiva indivizi! Din rândul cărora lipseşte cel mai important personaj: SPECTATORUL! Singurul care plăteşte biletul de intrare şi care sâmbătă a fost minţit şi înşelat.

Cam atât despre un meci în care raportul 1-2 al şuturilor pe spaţiul porţii spune totul, atacanţii şi fundaşii reşiţeni evitând cu obstinaţie să... puncteze. Cu toate că Laczko, Bălean, P. Dumitru, Tuluc şi Beloia au ajuns la doar câţiva metri de linia porţii. Iar Şara nu a fost pus la încercare decât în minutul 47, când Beloia a "croşetat" doi adversari, a pătruns în careu, a centrat şi era gata-gata să înscrie... Burnete în proprie poartă!

După cele văzute şi simţite sâmbătă în Govândari, sunt gata să bag mâna în foc că pentru ultimele două meciuri pe care le are de disputat acasă, Gloria s-a "autopedepsit" jucând cu... tribunele goale! Ce rost mai are fotbalul în astfel de situaţii?

PETRU FUCHS

Unde a fost Ciurică?

La un moment dat, s-a creat senzaţia că Zlatna evoluează cu portar şi... barman

După ce a fost solicitat în min. 28 de o minge care în fine i-a poposit în braţe (după o deviere a unui picior "înmuiat" aparţinând lui Lazcko), portarul Şara a cerut apă... I-a fost adusă de rezerva M. Rusu, care a şi rămas în spatele porţii, de unde l-a "alimentat" din 5 în 5 minute pe coechipierul său, dându-i şi câteva sfaturi. Prezenţa unui jucător advers într-un loc nepermis de regulament ne-a contrariat, ştiind că organizatorul de competiţii Ştefan Ciurea obişnuia chiar să se îmbrâncească în încercarea de a evacua persoanele respective... Dar sâmbătă, nimeni n-a deranjat pe nimeni...

Un banal "galben"...

Liniştea partidei Gloria - Minaur a fost tulburată doar de incidentul din minutul 60, când, văzând că spiritele sunt prea calme, Chiş l-a lovit fără balon pe Burnete, dar V. Ilie (în ton cu "muzica") nu i-a acordat căpitanului echipei reşiţene decât un banal cartonaş galben...

LA CALD

PROFIR BENGA (vicepreşedintele Gloriei): **"Faţă de meciurile jucate până acum, în care am cucerit 4 victorii meritate, azi am jucat foarte slab. A intervenit deja oboseala unui efort susţinut. La aceasta s-au adăugat şi nemulţumirile băneşti datorită situaţiei financiare a clubului şi a societăţii mamă, RECONS-ul"**

MARIUS RĂDUŢĂ (antrenor-jucător): **"Echipa s-a dăruit pentru victorie. Nu e vorba aici la ce vă gândiţi! O să vedeţi pe casetă, o să vedem şi noi caseta. Dăruirea a fost totală şi cred că victoria nu comportă nici un dubiu!"**

VIP-ul Zlatnei de la... Dolj!

Înaintea partidei, a sosit la stadion delegaţia de VIP-uri din Zlatna, în frunte cu patronul unei firme, Holercă Constantin, care sponsorizează echipa Minaur. Posesorul unui Espero cu număr de... Dolj, era cât pe ce să fie "interpelat" de unii reşiţeni care credeau că iar şi-a băgat coada "unul dintre Mihăileşti"! Directorul tehnic al oaspeţilor, prof. Nicolae Lupu, a venit şi el "călare" pe un Volkswagen Golf şi a parcat alături de Daewo-ul mai sus amintit. Cât pe ce să nu mai fie loc în curtea interioară a stadionului pentru maşina lui Petrică Mehedinţu - observatorul meciului!

Şi Alba Iulia a fost la meci

Un alt personaj direct interesat de "soarta" acestui meci a fost descoperit în partea cealaltă a tribunei acoperite. Ascuns sub o şepcuţă verzuie, blocându-şi faţa cu tranzistorul din mână, preşedintele Unirii Alba Iulia, Ion Mărginean, nu s-a deconspirat decât în repriza a doua, când echipa sa era condusă la Hunedoara cu 4-0, iar Gloria era vizibil "interesată" să menţină rezultatul de 0-1... Interpelat asupra prezenţei sale la Reşiţa, acesta a spus cu năduf, referitor la joc: **"Circ în toată regula"**.

Ianu ca Stănculescu?

Accidentarea din min.13 a lui Fl. Ianu ni s-a părut cam... dubioasă, noi cunoscând dragostea acestui portar pentru fotbal. Dacă legarea mâinii de gât cu tifon a fost, cumva, "teatru", iar Ianu ar apăra poarta Gloriei în etapa viitoare, atunci Stănculescu (cel cu ghipsul) a făcut "prozeliţi".

Feroviarii s-au speriat de perspectiva salvării?

Brazilia - Spania 0-0

Cine mai respectă culorile clubului în Divizia A? Nimeni, am spune, din moment ce Olimpia, ale cărei culori sunt galben - albastru, a jucat la Timişoara într-un echipament similar cu cel al naţionalei Spaniei! Iar CFR-ul, pe a cărui stemă apar albul şi vişiniul a jucat în culorile Braziliei! Aşa că până la urmă s-a potrivit faptul că Petre Narcis, înaintea partidei, i-a aruncat lui Paul Levente care a apărut ras pe cap: **"Ce-i mă De La Pena? Aţi venit după puncte?"**

NARCIS...

Înaintea partidei, vârful CFR-ului, Petre Narcis, suspendat pentru cumul de cartonaşe, era foarte surescitat. **"Ce greu e să stai de o parte, ce bine era să fiu în teren!"** Narcis, de altfel, conectat la maxim la tensiunea partidei, şi-a vizitat şi joi, şi vineri, colegii la cantonamentul de la Sânmartinu Sârbesc.

Nici în timpul meciului el n-a avut stare. La început s-a aşezat pe un scaun în spatele porţii, pe locul ocupat, de obicei, de Sava Simcelescu. Apoi, a început să se plimbe în jurul terenului, făcând deseori pe copilul de mingi, pentru a se pierde cât mai puţin timp. La un moment dat, în repriza a doua, pe când se afla în spatele porţii sătmărene, a plonjat spectaculos la o minge şutată pe lângă poartă de Mihalache!

După încheierea jocului, deşi foarte supărat, Narcis a rămas unul dintre puţinii care nu dezarmează în privinţa şanselor de salvare: **"Batem la CSM Reşiţa!"**

CLASAMENT A II

Echipa		TOTAL						ACASĂ					DEPLASARE					Adevăr
1	CSM REŞ.	30	20	4	6	48-25	64	15	13	2	0	30-5	15	7	2	6	18-20	+19
2	ELECTRO	30	18	6	6	47-18	60	15	13	1	1	36-4	15	5	5	5	11-14	+15
3	GAZ METAN	30	13	8	9	29-21	47	15	10	4	1	23-7	15	3	4	8	6-14	+2
4	MOTRU	30	14	5	11	35-34	47	15	12	2	1	26-7	15	2	3	10	9-27	+2
5	DACIA	30	13	5	12	43-38	44	15	10	3	2	31-12	15	3	2	10	12-26	-1
6	SATU MARE	30	14	1	15	48-40	43	15	13	0	2	42-15	15	1	1	13	6-25	-2
7	UNIREA DEJ	30	12	7	11	41-33	43	15	9	3	3	27-12	15	3	4	8	14-21	-2
8	CORVINUL	30	12	6	12	40-35	42	15	11	3	1	28-2	15	1	3	11	12-33	-3
9	CFR CLUJ	30	12	5	13	35-36	41	15	12	1	2	24-7	15	0	4	11	11-29	-4
10	INTER SIBIU	30	11	7	12	32-35	40	15	10	3	2	25-8	15	1	4	10	7-27	-5
11	GLORIA	30	11	7	12	30-41	40	15	8	3	4	21-15	15	3	4	8	9-26	-5
12	FC MARAM.	30	11	6	13	39-43	39	15	10	3	2	28-10	15	1	3	11	11-33	-6
13	ASA TG.M.	30	11	6	13	34-38	39	15	8	4	3	20-10	15	3	2	10	14-28	-6
14	ARO	30	12	2	16	28-36	38	15	12	1	2	22-7	15	0	1	14	6-29	-7
15	UTA	30	12	2	16	34-47	38	15	11	1	3	29-12	15	1	1	13	5-35	-7
16	ALBA IULIA	30	12	0	18	32-50	36	15	12	0	3	26-13	15	0	0	15	6-37	-9
17	MIN. ZLATNA	30	9	6	15	34-47	33	15	8	5	2	30-14	15	1	1	13	4-33	-12
18	CFR TMS.	30	8	7	15	27-39	31	15	5	6	4	16-12	15	3	1	11	11-27	-14

CFR TIMIŞOARA - OLIMPIA SATU MARE 0-0

Stadion "CFR", timp canicular, teren excelent, spectatori 300.
Arbitri: Gh. Moise (Bucureşti) - Gh. Mosor (Rm. Vâlcea), E. Urcan (Bistriţa).
Observator: Dan Ionescu (Bucureşti).
Cartonaşe galbene: Ştefanca, Brehui - P. Levente, Ciocan.
CFR: Frunză 6,5 - Pavlov (cpt.) 6 - Mada 5,5, Hodoneanţu 6, Brehui 5 - Danciu 5, Ştefanca 5,5, Militaru 5, Mihalache 5 (60, Berceanu 5) - Vlad 5 (83, Călin), Damianovici 5.
Antrenor: Ghiţă Chimiuc. Pe bancă: Bota.
OLIMPIA: N. Petre 6,5 - Estinka 6 - Szabo 6, Iodi 6, Teger (cpt.) 6,5, Borhidan 6 - Negrea 6,5 (90, Tămaş), Mucenica 5,5 (73, Chiriloaie), P. Levente 5,5, Mozacu 6 (89, Nasztai) - Ciocan 7.
Antrenor: Gavrilă Both. Pe bancă: Both, Fogorosi.

Lacrimile lui Frunză...

Sâmbătă, la Gara Mare, băieţii lui Ghiţă Chimiuc au fost evident striviţi de importanţa partidei. Sigur că Olimpia nu e Alba Iulia, pe care feroviarii au învins-o la pas şi încă în inferioritate numerică, dar e sigur că acea crispare în joc prezentă pe tot parcursul partidei a fost generată de locul în clasament şi, nu în ultimul rând, de problemele financiare cu care se confruntă clubul. Sau, cum s-ar spune, pe ceferişti i-a speriat perspectiva salvării! Cu un joc stereotip abundând în mingi aruncate în careu, era greu de învins o defensivă cu doi stoperi în faţa liberoului Estinka şi cu un portar cu alonjă remarcabilă. Gazdele, de fapt, au fost cele mai periculoase în două rânduri, în prima repriză, la două acţiuni individuale ale lui Vlad şi Militaru, care, ajunşi doar cu Petre în faţă au ratat deschiderea scorului. Antrenorul Chimiuc a încercat soluţii, l-a trimis pe Militaru vârf în partea a doua, iar, în ultima jumătate de oră l-a împins şi pe liberoul Pavlov în careul advers. Căpitanul gazdelor putea chiar aduce o victorie în extremis, dar lovitura sa de cap, din ultimul minut, a fost reţinută de portarul sătmărean. Adevărul e că şi oaspeţii puteau pleca cu toate cele trei puncte, contraatacând deosebit de tăios în câteva rânduri, dar (din nou!) bravul Frunză s-a opus salvator! Frunză care la sfârşitul meciului plângea...

Aceste două puncte pierdute pe teren propriu par a cântări decisiv la retrogradare, dar şansele, fie ele teoretice, mai există. O victorie în deplasare coroborată cu posibila înfrângere a Albei Iulia cu Electroputere... Cu condiţia însă ca Zlatna să nu mai întâlnească vreo... Glorie!

DUKI POPOVICI

LA CALD

GAVRILĂ BOTH: **"Îmi pare rău de CFR, dar eu sunt de doar patru săptămâni antrenor la Olimpia şi nu puteam să le spun la băieţi să se dea de o parte."**

DORU MICLĂUŞ (fizioterapeut CFR): **"Nu se poate să le tot zicem la băieţi "Hai, încă o dată! E ultima oară!" De când a început returul şi joacă practic pe gratis tot asta le spunem! Până când?"**

OCHELARII DE PROTECŢIE

La un moment dat, pe parcursul reprizei secunde, stoperul oaspeţilor Iodi a strigat şi apoi s-a prăbuşit pe gazon, acuzând o lovitură a lui Damianovici. Maseorul Olimpiei, aşteptând ca arbitrul să-i permită intrarea în teren, l-a înjurat pe Ghiţă Chimiuc. Surprinzător de agil, Ghiţă a ţâşnit spre banca oaspeţilor şi i-a înfipt degetele în ochi sătmăreanului. Din fericire pentru el, acesta din urmă purta... ochelari de soare! După ultimul fluier cei doi au fost din nou eroii unei altercaţii verbale, potolite însă de poliţie în momentul când maseorul năbădăios a încercat să-l lovească pe Chimiuc cu o sticlă de apă minerală!

Cu banca goală şi Pavlov secund

Criza clubului CFR te izbeşte încă de la intrarea pe stadion. O dată cu primăvara, iarba din spatele porţilor şi de pe fosta pistă de atletism a crescut foarte mult. În schimb gazonul a fost proaspăt tuns, şi s-a prezentat excelent, chiar dacă într-un colţ n-a mai fost cine să adune iarba. Tot criză se numeşte şi faptul că feroviarii n-au putut completa mai mult de trei nume, în dreptul rubricii rezerve, pe foaia de arbitraj. Şi tot criză e faptul că Brani Pavlov conduce încălzirea înlocuindu-l pe Doru Miclăuş prins de tot felul de probleme...

DUPĂ “RUȘINEA DIN GOVÂNDARI”

NICU DRĂGAN

(președintele clubului)

“N-am nici un interes să omor acum Gloria!”

REP: **Dle. președinte, nu v-am văzut la meciul Gloria - Minaur Zlatna! Cum de ați lipsit de la această partidă care a fost “cu cântec”?**

N. D. : În calitate de lider pe județ al Blocului Național Sindical am participat la Consiliul Național al B.N.S. Aceste întruniri nu le convoacă Drăgan astfel încât să nu se suprapună cu meciurile Gloriei!

REP: **Atunci poate cei de la Gloria au profitat de absența președintelui pentru a ...**

N. D. : Nu, nu cred. Efectiv încă n-am apucat să stau de vorbă cu nimeni. Dar mâine voi avea o discuție cu băieții.

REP: **Totuși, chiar și așa, trebuie să vă fi făcut a părere despre acest rezultat rușinos...**

N. D. : Am ascultat meciul la radio. Mă gândesc că primul lucru care-mi va fi “aruncat” va fi neonorarea primelor jucătorilor. Efectiv firma care patronează echipa, “RECONS”, nu m-a ajutat cu nici un ban. Suma e mai bine să nu fie spusă, dar restanța clubului față de jucători este de 5 prime.

REP: **Să înțelegem că și în situația că ar fi câștigat cu Zlatna jucătorii ar fi rămas tot “cu buzele umflate”?**

N. D. : Sunt în posesia unui proces verbal prin care RECONS se angajează să vireze clubului suma de 25 milioane de lei...Dar nici până azi banii nu ne-au intrat în cont.

REP: **După meciul pierdut acasă cu Electroputere ați sancționat jucătorii cu neplata primelor până vor ajunge la cel puțin -3 în clasamentul “adevărului”. După o serie excelentă, cu patru victorii consecutive, Gloria ajunsese la -2 ! Și totuși jucătorii au rămas cu promisiunile... Bani, ioc!**

N. D. : Din păcate eu și atunci când am promis m-am bazat pe acel proces verbal. Pot să stau drept în fața oricărui complet de judecată!

REP: **Credeți că jucătorii după “blatul” cu Zlatna au luat ceva bani?**

N. D. : Eu nu pot să afirm că a fost blat. Îmi voi putea forma o părere numai după ce voi sta de vorbă cu jucătorii.

REP: **Știați că în tribună, la meci, s-au aflat “persoane importante” venite de la Zlatna și chiar de la Alba Iulia?**

N. D. : Hai să recunoaștem că în timp ce la Arad s-a jucat promovarea, la Reșița s-a jucat pentru a se afla cine va retrograda. Dvs. ați văzut diferite persoane în tribună, dar nu sunt eu cel în măsură să vă spun de ce au venit!

REP: **Sunteți totuși președintele unui club care a pierdut în mod rușinos, în fața unei echipe care a marcat la Reșița primul ei gol din deplasare în acest retur și a obținut prima victorie “afară” în acest campionat!**

N. D. : Chestia cu “rușinea” este o acuzație care se întâlnește des în fotbal. Însă pe mine mă deranjează cele spuse de crainicul de la Radio Timișoara. Eu zic că nu e corect să formulezi acuzații atâta timp cât există prezumția de nevinovăție. Până la a-ți fundamenta sau demonstra acuzațiile, nu e frumos să dai într-o asociație sportivă, sau într-o persoană. M-a durut foarte tare ceea ce s-a spus la radio.

REP: **Până una-alta vă veți pierde suporterii. Iar acuzațiile venite din Valea Domanului, mă refer la glasul galeriei CSMR-ului, se vor accentua spre dezavantajul fotbalului la Reșița...**

N. D. : Nu-i mai tot dați cu CSMR-ul ăsta! Până la urmă CSM-ul este avantajat de victoria Zlatnei la Reșița! Echipa din Alba Iulia trebuie acum să o învingă pe Electroputere pentru a se salva de la retrogradare! Nu mai dați și dvs. în Gloria! Am observat în ultimul timp atâta răutate când e vorba de Gloria...

REP: **Si dacă dvs. veți ajunge mâine la concluzia că jucătorii “au dat” meciul pentru că n-au primit banii de la club ce măsuri veți lua? Nu uitați că, teoretic, Gloria dacă pierde toate meciurile de acum înainte poate retrograda!**

N. D. : Vreau să fiu foarte tranșant. Jucătorii au în cadrul clubului locul lor de muncă. Asta le-am spus-o și lor la vestiare unde am fost doar de două ori în acest campionat. Nu am interesul acum să “omor” Gloria!

REP: **Dar “omorâți” spectatorii care nu vor mai veni la stadion!**

N. D. : Mai mult de 70-100 de spectatori plătitori nu avem la meciuri. O pot dovedi cu acte contabile. Din încasările unui meci care se ridică la 250.000, cu 80.000 plătim oamenii de ordine și vânzătorii de bilete!

REP: **Jucătorii și-au primit măcar salariile la locurile lor de muncă?**

N. D. : Bine-nțeles. Și asta în situația în care muncitorii de la “RECONS” au fost în perioada decembrie-aprilie în șomaj! Deci tot ce mi-a stat în putință am făcut. Dar nu știu dacă e suficient ca o firmă să dea echipei sale de fotbal 15 milioane, din 1 iulie '96 până astăzi !?! Și Gloria joacă în Divizia A!

REP: **Cum credeți totuși că se va putea ieși din această situație?**

N. D. : Eu când spun o treabă mă țin de cuvânt! În primul rând voi sta de vorbă cu cei din secția de fotbal, iar apoi voi lua acel proces verbal și mă voi prezenta cu el la managerul “RECONS”-ului. Pe undeva și jucătorii au dreptate. Au nevoie de bani, au familii. Deci eu nu pot să mă duc chiar așa peste ei cu o suliță ascuțită, să-i dărâm!

Oricând acești jucători pot refuza să se urce în autocar...

REP: **Dacă învingea Zlatna, Gloria se putea instala pe un confortabil loc 6-7...**

N. D. : Ar fi fost cea mai mare bucurie a mea! Eu am spus înaintea returului că vom termina pe 7! Și dacă firma ne-ar fi ajutat cât de cât... Domnule, în sânul unei echipe, dacă m-aș apuca să spun realitatea ...tot ce se întâmplă...e ca la nebuni! Nu știu cine mă crede că numai cu 15 milioane într-un întreg campionat am ajuns unde suntem...

PETRU FUCHS

ÎNGERUL PĂZITOR DE PE “VICENTE CALDERON”

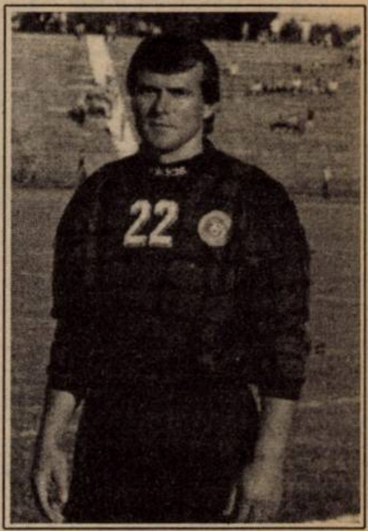

DUMITRU JIPA:

“Mereu am spus adevărul în față și ... am pierdut !”

REP: **Mitică, Timișoara te ține minte ca pe “îngerul păzitor de pe Vicente Calderon “! Sunt aproape 7 ani de atunci... Cum ai regăsit-o azi pe Poli?**

D. J.: O echipă nouă pentru mine. Din generația care a învins pe Atletico Madrid au mai rămas Stoicov și Vlaicu. Cînd am plecat, în '91, Velcea și Ivan erau la 17-18 ani doar speranțe. Și acum Velcea pur și simplu m-a încântat. E bine că Poli luptă și speră la salvare. Ar fi păcat pentru acest minunat public, pentru Timișoara, ca echipa să retrogradeze.

REP: **Contracandidata la retrogradare, pentru Poli, a devenit Târgoviște, având în vedere că jucați cu Steaua, în ultima etapă pe propriul teren...**

D. J.: Sunt convins că se va juca pâna în ultima etapă și pentru titlu și pentru evitarea retrogradării. Sper să scape și Târgoviște și Poli! În primul rând îmi doresc asta pentru Chindia, pentru că acolo îmi câștig o pâine, iar de Timișoara mi-ar părea la fel de rău pentru că la Poli am avut momentul meu de vârf din carieră.

REP: **Spui că la Târgoviște câștigi o pâine! Dar se tot vorbește că la Chindia nu se prea dau bani, că-s necazuri mari...**

D. J.: Ghinionul meu, în fotbal, e că tot la echipe fără bani am nimerit! La Târgoviște s-a întâmplat ce sa întâmplat acum aproape peste tot. Toți oamenii care bagă bani în fotbal sunt “ascunși după gratii”!

REP: **Din ce mi-ai spus până acum deduc că regreți Timișoara. Hai să ne aducem puțin aminte, cum de te-a pierdut Poli?**

D. J.: Eu am fost cedat de Petrolul la Steaua pentru doi ani, iar Steaua m-a împrumutat pentru un an la Oradea, iar în al doilea an la Poli. Apoi am redevenit jucătorul Petrolului. Dacă Poli forța puțin însă, putea să mă păstreze.

REP: **Ai avut la Ploiești un regres...**

D. J.: Am avut la clubul Petrolul un diferend personal...

REP: **Ești așa cum se considera la Timișoara, o fire conflictuală?**

D. J.: Nu, dar deobicei spun în față ceea ce cred și multora nu le place, așa că mereu am pierdut...

REP: **De ce n-ai apărat astăzi, împotriva lui Poli?**

D. J.: Am vrut să evit orice suspiciune și am căzut de acord cu antrenorul Silviu Dumitrescu să stau pe bancă.

REP: **Suspiciune? Costică Rădulescu, omul cu care nu te-ai înțeles la Poli, a spus:”Jipa nu m-a vândut niciodată!”**

D. J.: Sigur că nu sunt vânzător...

REP: **Cum a fost atunci acel Dinamo-Chindia, când te-ai întors cu spatele la atacanții bucureșteni?**

D. J.: La un moment dat m-am speriat pentru că o conduceam pe Dinamo cu 1-0. Ne-am retras în apărare... nu ne-am întors cu spatele, dar când Moga a tras din trei metri, m-am întins spre bară ca să-i închid unghiul și sa creat impresia că m-aș fi întors.

REP: **La un moment dat făceai duble pe cap în careul mic!**

D. J.: Am vrut să opresc o minge pe piept și mi-a sărit pe cap... Am jonglat puțin și apoi am degajat.

REP: **Am început dialogul cu amintirea nopții de pe Vicente Calderon, să o încheiem tot cu o amintire despre eliminarea lui Atletico...**

D. J.: Am și acum proaspătă în memorie amintirea imensei bucurii pe care am trăit-o alături de niște băieți formidabili. Ar fi frumos ca “Fotbal vest” să organizeze un meci care să readucă la Timișoara echipa care a eliminat-o pe Atletico!

DUKI POPOVICI

UN ATACANT CU UN NUME CELEBRU

CRISTIAN RITTER:

REP: **Riți, ești de mai mulți ani golgeterul echipei Electrica, dar parcă presa nu te-a prea băgat în seamă. E momentul să reparăm acum această... neatenție. Numele Ritter este familiar iubitorilor fotbalului din Timișoara. Ești cumva rudă cu fostul internațional al CFR-ului, apoi arbitru cu ecuson FIFA, Iosif Ritter?**

C. R.: Nu. Eu sunt fiul lui Nandy Ritter, care a jucat prin județ, la Dacia, la Dumbrăvița... Ca și unchii mei. La noi acasă fotbalul e o chestiune de familie.

REP: **Mereu ai fost lăudat, ești considerat un atacant de perspectivă, dar față de alți fotbaliști ai Electricii care au plecat spre alte zări, ai rămas la Gara Mică...**

C. R.: Probabil că n-am avut șansă... Mai demult am fost solicitat de Gloria Buzău și de Electroputere, dar n-a fost ceva foarte serios. Așa că am rămas fidel Electricii.

REP: **Electrica a fost în acest sezon un club zbuciumat. Au fost și niște puciuri ale jucătorilor, au fost și prime restante. Cum e acum?**

C.R.: E în regulă. Ni s-a plătit totul. Nici noi nu putem să avem cine știe ce pretenții, pentru că suntem unde suntem....

“Am senzatia că-s pe Lună”

REP: **Clubul a schimbat în acest sezon nu mai puțin de 6 antrenori. Au fost, pe rând, Ilie Rotariu, Steop, Sorescu, Varga, chiar Chimiuc o scurtă perioadă. Acum e Foale. Ce înseamnă asta pentru voi, fotbaliștii?**

C. R.: Eu mă simt pe mine. Câteodată am senzația că-s pe Lună. N-am putut face, nici eu, nici echipa, prea multe în aceste condiții. Fiecare antrenor vine cu alte idei, schimbă tactica, schimbă formula de echipă, ne cere altceva. De aceea s-a creat senzația, deseori, că nu jucăm nimic. De fapt, mai tot timpul, am jucat cu ce am rămas de la Ilie Rotariu. Acum, cu nea Tavi, parcă s-a mai schimbat ceva.

REP: **Și totuși n-ați avut un parcurs foarte slab. Deseori chiar v-ați depășit condiția de echipă de mijlocul clasamentului...**

C. R.: Asta numai din ambiția noastră, nu din cine știe ce pregătire, pentru că antrenamentele din ultimul timp au lăsat mult de dorit...

REP: **Din vina cui?**

C. R.: Nu sunt eu cel în măsură să dea verdicte. Parțial este și din vina noastră, pentru că dacă nu suntem struniți o lăsăm mai moale.

REP: **Te-ai tuns “zero”. Ești fan al lui Ivan De La Pena?**

C. R.: Mai degrabă îmi place... Ronaldo. Dar nu de asta m-am tunsc, ci pentru că mă cam lasă părul. E o moștenire de familie, ca și... fotbalul.

REP: **Apropo, cine-i idolul tău?**

C. R.: Mi-a plăcut Van Basten. Acum îmi place într-adevăr Ronaldo, pe care-l imit însă doar la freză!

REP: **Ai dat doar zece goluri în acest campionat. De ce ratezi atât de mult?**

C. R.: Sunt cunoscut ca și... campionul ratărilor. Sunt poate nehotărât în fața porții. Ajung singur cu portarul și din mulțimea de soluții o aleg deseori pe cea nepotrivită. Poate că gândesc prea mult in fracțiunile de secundă dinaintea șutului...

REP: **Un alt mare golgeter, Gerd Müller, întrebat fiind la ce se gândește înainte de a înscrie, a răspuns că n-are timp să se gândească pentru că e ocupat să... marcheze!**

C. R.: Am să-mi însușesc această teorie! Probabil că prima soluție e cea mai bună!

REP: **Alături de cine-ți place mai mult să joci în linia de atac, cu Bota sau cu Iliuță?**

C. R.: Cu...Muri(n.n.- fostul jucător al Electricii Gheorghe Mureșan)! Muri când sărea la cap cu un adversar, chiar dacă nu atingea mingea n-o atingea nici... adversarul. Și știam mereu unde va ricoșa...

REP: **Cum te strigă de fapt colegii, Riți sau Rici?**

C. R.: Riți. Acum văd că nea Tavi mă strigă... Ripi!

REP: **Ce aștepți de la viitor...Ripi?**

C. R.: Voi încerca, în vară, ceva în Austria, sau poate Germania. Aici nu mă prea bagă nimeni în seamă. La 23 de ani trebuie să încerc să ajung mai sus. Anii trec repede și nu vreau să mă trezesc că n-am făcut nimic.

DUKI POPOVICI

Rudotelu' săptămânii

Joia trecută, la conferinţa de presă de la Poli, şeful celor de la Commando Viola, **Alin Boldura**, a venit cu două garoafe albe, punându-le pe biroul preşedintelui **Viorel Boiţ** şi al vicelui **Stelian Anghel**. Oarecum surprins de acest gest, ultimul a ţinut să precizeze: **"Flori avem, ne mai lipseşte o cruce!"**

CAMERA ASCUNSĂ A LUI FOTOFUCHS

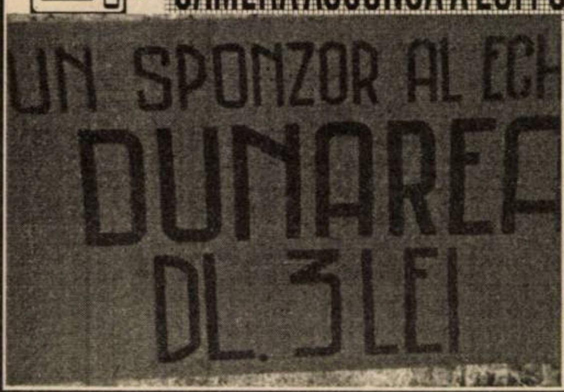

Dunărea Moldova Nouă a eliminat din lupta pentru promovare din Divizia C-Caraş pe Metalul Oţelu Roşu, sprijinită de un sponsor... terifiant.

URECHEA CIULITĂ

ADRIAN MANEA, după meciul Poli - FC Chindia: **"Dacă juca astăzi Guşatu, marca cel puţin 3 goluri. Absenţa asta o să-l coste, deoarece va pierde cel puţin 50.000 dolari la viitorul său transfer"**.

OCTAVIAN POPESCU, după meciul UMT-ului la Zalău: **"Am ajuns la +29 la adevăr. Câte puncte trebuie să mai aducem din deplasare pentru ca Industria Sârmei să renunţe la pretenţiile de promovare?"**

VICTOR ROŞCA, înaintea partidei cu UTA, către observatorul Remus Câmpeanu: **"Unde este o biserică ortodoxă prin apropiere, să mă duc să mă rog?"**

PETRE MANCIU (medicul lui Poli), către Octavian Foale: **"Tavi, dacă ai vreun accidentat, trimite-l la mine. Acum ajut Electrica, pentru că eşti tu acolo"**

ŞTEFAN "CITRO" LÖRINCZ (preşedinte Astral Deta): **"Păcat că oraşulDeta nu ajută mai mult această echipă. Avem cea mai bună formaţie din Divizia B şi dacă eram sprijiniţi, jucam în toamnă cu Poli! Era o premieră pentru Deta!"**

STELIAN ANGHEL, întrebat ce măsuri disciplinare se vor lua împotriva lui Mugur Guşatu: **"Ce măsuri să luăm? Nu vedeţi că nu jucăm nimic fără el în teren?"**

IOAN CHIRILĂ, înaintea jocului CFR Timişoara - Olimpia Satu Mare, către vicele Horaţiu Bugariu: **"Bugariule, nu poţi să-mi găseşti o şepcuţă? Pune-ţi şi tu ceva pe cap, că o să murim în soarele ăsta!"**

HORAŢIU BUGARIU, în replică: **"Eu nu stau în soare"**

IOAN CHIRILĂ, nedumerit: **"Dar ce, vezi meciul din birou?"**

IONUŢ POPA, la finele partidei FC Arad - Motorul: **"Acum să văd pe ce loc voi fi în top, căci până acum eram abonat la ultimul loc în antitop!"**

BUGS BUNNY

CUPA PRESEI

Călin Păltinean - cel mai fericit om de pe planetă

În urma disputării ultimelor jocuri din Grupa A, se cunosc cele 8 echipe calificate în sferturile de finală. Joia trecută s-a consumat cea mai neagră zi din cariera de antrenor (vechime o lună) a lui Cornel "Al Bano" Ilin. **Timişoara** a fost zdrobită cu 13-1 de **Index**! Iată şi declaraţia greu încercatului coach: **"Pentru viitoarea ediţie a Cupei, voi lua măsuri radicale. S-ar putea ca unii din componenţii echipei să fie excluşi din activitatea competiţională!"**.

Realitatea n-a avut nici un fel de probleme cu **Radio Europa Nova**, deşi "lanterna roşie" a fost întărită cu Viorel "Perfect" Ivan, acesta jucând pe fals!

Cea mai dramatică întâlnire a fost cea între **Radio Timişoara** şi **Agenda**. Cei de la "Microfonu" au fost conduşi cu 3-1 până în ultimele 3 minute, tandemul italian Leo De Maio - "Ravanelli" Cărăbaş reuşind o rocambolească egalare. Numai că în acest fel Radio Timişoara s-a clasat pe locul 4 şi va da piept cu... Fotbal vest. Trist, Nicolae "Nixe" Secoşan vorbea singur: **"Ne-am prelungit viaţa cu o săptămână. Dacă totuşi vom obţine o miraculoasă calificare, îmi voi vopsi părul verde!"**.

Mult mai bucuros a fost Călin "Rupătoru" Păltinean: **"Am scăpat de Fotbal vest! Nici dacă vindeam un ficat** (n.n. după o disecţie!) **nu eram atâta de fericit. Lui Adi Cireap îi voi rupe piciorul!"**. Aţi înţeles, desigur, că TVT'89 va întâlni pe TVR Timişoara.

Un alt meci spectaculos va fi cel între **Index** şi **Renaşterea**. Entuziasta directoare a câştigătorilor grupei A a spus: **"Nu văd cine să ne stea în cale până în finală. Mi-e însă tare frică de Fotbal vest. Când mă gândesc la acest meci, simt că ameţesc!"**. Optimist este însă şi Octavian "Madonna" Stăncioiu: **"Voi debuta în jocul cu Index. N-am auzit de această trupă. Dacă vom pierde, voi da foc mănuşilor de box pe care tocmai le-am achiziţionat"**.

Al 4-lea sfert de finală se va disputa între **Realitatea** şi **Radio Vest**. Viorel Screciu a ţinut să precizeze: **"Echipa noastră este foarte puternică. De când a plecat Horia "Rachetă ruptă" David, am crescut mult în valoare. La scorul de 4-0, o vom arunca în luptă şi pe Oana Vădeanu. Nu ştiu cine îi va putea face faţă"**.

Cam astea ar fi declaraţiile înaintea primelor jocuri eliminatorii. Era s-a uităm însă pe cea mai tare. Ea aparţine căpitanului triplilor campioni, Radu "Max" Suciu: ""**Nu cred că-mi voi pierde timpul să joc cu Radio Timişoara. În cele 50 de minute, prefer să vând 4-5 maşini Cielo. Mă menajez pentru fazele superioare!"**

Iată programul complet al sferturilor: **INDEX - RENAŞTEREA** şi **FOTBAL VEST - RADIO TIMIŞOARA** (ambele joi, 22 mai); **REALITATEA - RADIO VEST** şi **TVT'89 - TVR TIMIŞOARA** (ambele vineri, 23 mai).

GLORIA NU CÂNTĂ

În ton cu mult aşteptata schimbare, am putea fi mulţumiţi şi chiar mai mult de-atât. De va promova - şi are toate şansele - Reşiţa o va face pe luptate şi nu pe primite (cadorisite), ca în urmă cu patru ani. În atari condiţii, liderul actual al seriei a doua este obligat să atingă un plafon valoric oricum superior oricărei echipe care duce trena şi se trezeşte cadorisită la potou cu o promovare în ipostaza oaspetelui nepoftit.

Dar... nu. De această dată, actualul unsprezece al CSM-ului arată precum o construcţie serioasă, a cărei fundaţie s-a pus în perioada lui Mircea Chivu, iar finisările au început o dată cu... foarte contestata venire a lui Victor Roşca. Însoţit un timp de o atmosferă deosebit de ostilă din partea galeriei! Dar, am afirmat şi cu alte ocazii, nimeni nu-i profet în ţara lui, Roşca s-a aşezat gospodăreşte la treabă, de-aici încolo totul fiind o chestiune de timp. Dealtfel, Victor Roşca a demonstrat şi prin alte locuri că ştie meserie. Cândva, l-am propus la Poli şi sunt convins că altul ar fi fost destinul său şi mai ales al echipei timişorene. A fost însă, inexplicabil, preferat Costică Ştefănescu, dar mai bine să nu mai aduc vorba, e prea amar gustul acelei perioade! Şi-acum, la Reşiţa el a crescut o echipă cu cel puţin doi lideri şi asta nu-i de ici de colo, pentru că Reşiţa produce, după cum observaţi, în flux continuu, chiar dacă este lipsită de sponsori precum fraţii Mihăilescu sau mai ştiu eu care fraţi! Sigur că această constatare dă bine ca subiect jurnalistic, dar epoca romantică a cam trecut, în fotbal nu mai există artă pentru artă, dacă acceptăm că a existat cândva, iar această precaritate financiară din Valea Domanului ar putea fi un călcâi al lui Ahile pentru lider. Bineînţeles că promovarea este prea tentantă pentru a mai fi ratată dar este de aşteptat ca sectorul administrativ al clubului să se dezmeticească şi să acţioneze în consecinţă, pentru ca noua prezenţă în Divizia Naţională să depăşească stadiul meteoric.

CÂINII LATRĂ, CARAVANA TRECE...

de Miki Junea

Acestea rămân însă chestiuni de perspectivă. Deocamdată, a fost meciul de la Arad crucial pentru promovare, în care UTA a acuzat din plin convulsiile-i interne, încă nepotolite. Un meci în care, paradoxal, cei mai slabi jucători au fost Şerban şi Grădinaru, adică exact rebelii care l-au pus pe făraş pe Ologeanu! Asta ne întăreşte convingerea că la UTA lucrurile sunt departe de a intra pe făgaşul normal, şi cine poate şti când pe malul Mureşului va fi în sfârşit, linişte. Dealtfel, nu suntem foarte convinşi că la UTA efectiv se ştie ce se vrea, într-o perioadă în care fiecare acuză pe fiecare, conduceri vin, sunt contestate, pleacă, vin alţii şi-aşa mai departe. Şi aici există acum un obiectiv clar, pentru că situaţia în clasament a devenit deosebit de neplăcută, fiecare lucrând ce poate şi mai ales, cum poate!

Aici este momentul să revenim la Reşiţa, dar într-o cu totul altă parte a oraşului, pentru că Gloria, din care a mai rămas doar numele, ne trimite încă o dată cu gândul şi cu fapta la nimicnicia fotbalului nostru. Pentru că, iertat să fiu, nimeni nu mă poate convinge că în Govândari o echipă precum Zlatna îşi poate face de cap cum vrea muşchii ei, fără concursul (interesat foarte) adversarei sale! Dar, aşa cum bine spune o vorbă veche, acolo unde lupul a mâncat o oaie, se întoarce şi pentru a doua. Tot astfel Gloria, după isprava din meciul cu Electroputere, a mai făcut-o încă o dată, fără pic de ruşine! Îmi pare sincer rău de prietenii mei din Govândari, însă am senzaţia că pe acolo cineva din conducere dă, iertată fie-mi expresia, cu mucii-n găleată, aruncând o imensă şi neplăcut mirositoare pată neagră pe tot ce a însemnat această modestă şi serioasă echipă în anii trecuţi. Să vă fie de bine domnilor care aţi pus la cale această evidentă vânzare şi să sperăm că banii luaţi vă vor ajunge pentru medicamente!

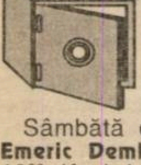

Nu-i vestiaru' seif de bancă

CALVARUL LUI IMI DEMBROVSCHI

Sâmbătă dimineaţă, directorul tehnic al lui Poli, **Emeric Dembrovschi**, a plecat de acasă în jurul orei 10⁰⁰, luând drumul stadionului CFR. Cum s-a încheiat partida de la Gara Mare, "Dembo" a şi ţâşnit la jocul formaţiilor de tineret dintre Poli şi FC Chindia. Ca şi în primul meci vizionat, n-a apucat să vadă nici un gol! De abia în al 3-lea joc la care a asistat, a avut parte de o bucurie. Dar după câte emoţii! Obosit şi roşu ca un rac, după ce a stat o zi întreagă în soare, în jurul orei 21 a plecat agale spre casă!

O VICTORIE MAI PREŢIOASĂ DECÂT ORICE MEDICAMENT

Antrenorul Electricii, **Octavian Foale**, a suferit vineri o criză de rinichi. Cu toate acestea, el s-a aflat sâmbătă atât în tribunele stadionului CFR, cât şi pe arena "Dan Păltinişanu". Prin minutul 20 al meciului Poli - FC Chindia, nea Tavi a dispărut. Agentura noastră a pornit, evident, pe urmele lui. Având picioarele umflate, cel mai mare consumator de cafea din Timişoara a plecat să-l caute pe **Gigi Leu**, cu care s-a prezentat împreună la Spitalul Judeţean. În urma unei ecografii, medicii i-au recomandat antrenorului internarea. Numai că tehnicianul tramvaiştilor nici n-a vrut să audă, replicând că a doua zi îl aşteaptă un joc greu, la Arad, cu CPL-ul. Şi astfel nea Tavi a părăsit spitalul pe propria-i răspundere. Şi suntem convinşi că succesul în faţa "lemnarilor" a făcut mai mult decât orice tratament!

APLAUZE PENTRU TIMOFTE

Duminică s-a disputat în Portugalia meciul FC Chaves - FC Porto, sau dacă vreţi confruntarea între formaţia lui **Sabău** şi **Cuc** împotriva celei la care evoluează **Timofte**. Cu o jumătate de oră înainte de final, scorul a fost 1-1. În acel moment a fost introdus pe teren **Ovidiu Cuc**, ex-polistul reuşind să înscrie golul victoriei. Agentul nostru din ţara lui Rui Costa ne-a sunat imediat după joc şi ne-a relatat un fapt mai puţin obişnuit, petrecut imediat după reuşita lui Cuc. Adversarul său, **Ioan Timofte**, l-a îmbrăţişat, felicitându-l pentru isprava sa. Spectatorii au rămas câteva secunde şocaţi, după care întreg stadionul a început să aplaude!

SUPORTERII UTA-EI AU TRECUT LA AMENINŢĂRI!

Partida UTA - CSM Reşiţa a fost comentată la radio de **Leontin De Maio**. Cu toate că a încercat să redea cât mai imparţial cele petrecute pe gazon, spre finalul jocului o parte din cei mai răi suporteri ai alb-roşiilor l-au ameninţat pe crainicul de la Radio Timişoara că dacă nu-i dă nota 5 arbitrului **Constantin Gheorghe** din Suceava va avea parte de acelaşi tratament ca şi cel aplicat lui **Ilie Dobre**, cu ani în urmă, la întâlnirea UTA - Gloria Bistriţa, când arădenii evoluau încă în Divizia Naţională. Reamintim că la jocul cu bistriţenii comentatorul care a făcut greva foamei a fost bătut, fiind nevoie de intervenţia poliţiei. Şi într-adevăr nota acordată arbitrului moldovean a fost 5, dar suntem convinşi că golgeterul celor de la "Microfonu'" nu s-a lăsat intimidat de fanii din oraşul de pe Mureş, el argumentând de altfel acest calificativ de mai multe ori pe parcursul transmisiei.

TAVI POPESCU A UITAT NOŢIUNEA TIMPULUI

La două zile după frumoasa victorie de la Zalău, antrenorul UMT-ului, **Tavi Popescu**, a cerut la un chioşc de ziare săptămânalul Fotbal vest. Numai după ce a avut obiectul cu pricina în mână şi-a dat seama că citise deja numărul publicaţiei noastre. Ce se întâmplase? Jucând cu Armătura în etapa intermediară, miercuri, 14 mai, Tavi a dorit să cumpere ziarul la două zile după partidă, aşa cum procedează în fiecare marţi. Numai că de data aceasta era vineri!

VIOREL BOIŢ LA UN PAS DE A SE RĂZBUNA PE GHIŢĂ CHIMIUC!

Printre spectatorii prezenţi la meciul CFR - Olimpia Satu Mare s-a aflat şi preşedintele lui Poli, **Viorel Boiţ**. La finele întâlnirii, boss-ul alb-violeţilor i-a aşteptat la vestiare pe observatorul **Dan Ionescu** şi pe centralul **Gheorghe Moise**. Primul avea să fie unul din supervizorii meciului Poli - FC Chindia, în timp ce arbitrul bucureştean a fost rezervă la aceeaşi partidă. După ce ambii oficiali au urcat în maşina preşedintelui, acesta, în tentativa de a părăsi locul de parcare de la stadionul de lângă Gara Mare, a efectuat o manevră cam nesigură, fiind la un pas de a lovi o Dacie albă ce staţiona în apropiere. Agenţii noştrii au depistat imediat că respectivul vehicul aparţinea lui... **Ghiţă Chimiuc**! Din fericire, coliziunea a fost evitată şi astfel o eventuală răzbunare a lui Viorel Boiţ pentru acest -13 al lui Poli la adevăr n-a avut loc!

AGENTURA

Centrul Auto IATSA 2
Timişoara, Calea Şagului 201
tel 950
Dealer DAEWOO Automobile
Cielo, Espero, Tico, Damas, Avia

- 25% avans
- 8-10% dobândă pe an
- 12-60 rate lunare

Cel mai eficient sistem de rate pentru
CIELO, TICO, DAMAS, ESPERO

Show-room şi magazin piese de schimb Dacia şi Oltcit în Calea Aradului, vis-a-vis de Poligrafie

NOU! REDUCERI de preţ ÎNTRE 600-1.300$ pentru autoturismele vândute cu plată integrală
valabil DOAR până la 31 mai 1997

oferta speciala TICO şi camionul AVIA
la preţuri fără taxa de drumuri, până la epuizarea stocului.

DE LA DUNĂRE LA TISA, TĂT ROMÂNU PLÂNSU-MI-S-A

La Deta plouă cu... "secunzi"

● După modelul echipelor engleze şi spaniole, UMT-ul are o mascotă. Aceasta apare împreună cu echipele la intrarea lor în teren, fiind echipată exact ca jucătorii primei formaţii. La meciul cu FC Bihor, în rolul mascotei a fost Răzvan Trandu, fiul lui Orlando.

● La partidele Motorului Arad, disputate pe teren propriu, foştii jucători ai echipei sunt puşi să-şi plătească biletul de intrare. Nu mai departe decât Radu Cristea, până mai ieri una dintre vedetele echipei îşi lua bilet. Asta poate n-ar fi o problemă, dacă mulţi neaveniţi, care n-au avut nici o legătură cu fotbalul, intrau cu seninătate pe stadion.

● Miercuri, la etapa intermediară, Dona (Electrica) s-a prezentat la stadion cu un sfert de oră înainte de meci, neştiind că partida e programată la ora 16. De altfel, nici antrenorul Tavi Foale nu ştia exact ora de începere, recomandându-le jucătorilor săi să citească ziarele şi să se prezinte la stadion cu o oră mai devreme.

● În partida de la Deta, la un moment dat arbitrul Miţaru s-a îndreptat spre banca de rezerve a gazdelor, unde luaseră loc Petrov (suspendat pentru un roşu în etapa precedentă) şi Mita ("şapte galbene") la fal ca şi Solomon, care a condus echipa în absenţa antrenorului principal Viorel Vişan, plecat cu echipa de copii a Politehnicii la un turneu în Germania. Centralul i-a întrebat pe primii doi: **"Voi ce căutaţi pe bancă?"** La care ambii au răspuns la unison: **"Suntem secunzii lui Solomon!"**

● La meciul FC Arad - Motorul interesant a fost faptul că Ionuţ Popa şi Burescu au jucat împotriva fostei lor echipe, în timp ce Zâză s-a găsit în aceeaşi situaţie. De altfel, Burescu şi Zâză au fost marcatorii golurilor. "Ubi bene, ubi patria".

● La Oradea este probabil o căldură mai mare ca la Timişoara. Cum altfel ne-am putea explica faptul că nu mai puţin de 5 jucători de la FC Bihor - Fărcaş, Ulici, Manea, Todea, Panduru - şi-au aranjat freza după "modelul Kojak"?

● După despărţirea de Titi "Piticu" Varga, vicepreşedintele Electricii Gigi Leu este extrem de telemediatizat. Pe orice post local ai comuta imaginea, îl vei întâlni pe Gigi. De altfel, în urma incidentului cu Varga, galeria Electricii l-a poreclit pe Leu "Devoratorul de pitici".

● Mult încercatul preşedinte al FC Arad Telecom, Gheorghe Marinca nu are de ce să fie mulţumit de evoluţiile celor două achiziţii de ultimă oră, Florescu şi Ianoşev. Aduşi cu mare pompă la Arad, creându-li-se condiţii foarte bune, ei n-au convins pe nimeni, nici chiar pe noi.

● Centralul partidei Deta - FC Bihor de săptămâna trecută, S. Bogdan din Craiova, a scris în raport că Petrov l-ar fi lovit în stomac. Joi, la Comisia Campionatului Naţional s-ar părea că lui Zeljko îi va tremura stomacul în aşteptarea suspendării care îl paşte.

● Walter Schreiber, cetăţean german de origine română, care era până nu demult în anturajul clubului Motorul CFR Arad, a trecut "cu arme şi bagaje" la clubul Gloria Arad, el fiind un mare admirator al lui Flavius Domide.

● Juniorul Butar n-a mai apărut de două săptămâni nici măcar pe banca de rezerve a Electricii. Explicaţia este simplă: a plecat la un turneu de juniori în Franţa. În locul său, la prima echipă a fost cooptat un alt junior, Rădoi, care n-a prins echipa de bază, juniorul din teren - conform regulamentului - fiind portarul Stoianov.

● După încheierea meciului UMT FC Bihor, pe terenul principal s-a jucat meciul dintre două grupe de copii ale clubului, antrenate de Belanov şi Aioanei, arbitrat fiind de al treilea antrenor de la juniorii alb-negrilor, Cireşan. În tribune erau mai mulţi spectatori decât la un meci de Divizia C, iar în jurul terenului, pentru menţinerea condiţiei fizice, arbitrul internaţional Nicolae Grigorescu "făcea ture".

● La antrenamentele Electricii a reapărut săptămâna trecută Ilici (Peciu Nou), căruia în vară îi expiră împrumutul, urmând să revină în cadrul echipei de la Gara Mică. Apropo de perioada de achiziţii, Tavi Foale şi l-ar dori în echipa sa pe Crişanov (actualmente la Astral Deta), împrumutat de Auto la gruparea antrenată de Viorel Vişan până în vara acestui an.

B-AGENTS

Se poate pune şampania la rece

U.M.T. - F.C. BIHOR 4-1 (1-0)

Stadion UMT, teren bun, timp canicular, spectatori 500
Arbitri: D. Ţigănele - M. Medar (ambii din Reşiţa), G. Gril (Bocşa)
Observator: D. Vătran (Arad)
Cartonaşe galbene: Luca - Farcău, M. Popa, Todea
Cartonaşe roşii: Farcău (min. 47).
UMT: Popovici - RĂCELESCU - Luca, Utfineanţ, MICLEA (cpt) - RADU (70, Brucă), BRICIU, Simedru (46, Dima), Paleacu - MICULESCU, Ploscaru.
Antrenor: Octavian Popescu. Pe bancă; Popa, Stoica.
FC BIHOR: IASKO (50, M. Popa) - Ciocan - Fărcaş, CSURI, Baba (cpt) (76, Panduru) - Farcău, ULICI (58, Todea), Vereş, MANEA - Bărcăuan, Chilin.
Antrenor: Adrian Florea. Pe bancă: Taloş, Bocşan.
Au marcat: MICLEA (min. 4), cu un şut senzaţional, catapultând mingea de la 30m în vinclul din stânga porţii lui Iacob; MICULESCU (min. 65), care a transformat jos, la colţul lung, o lovitură liberă de la 17 m; CIOCAN (min. 72), care a deviat cu capul în plasă centrarea lui Manea, Popovici ieşind cu întârziere; BABA (min. 73) autogol antologic, fără să fie presat de nimeni, a înscris cu capul în propria poartă; MICULESCU (min. 86), după e a preluat centrarea lui Paleacu, de la 12m a înscris sub bară.
Jucătorul meciului: MICLEA

● Chiar dacă mai sunt de disputat 6 etape, munca de doi ani de zile a celor trei antrenori, Tavi Popescu, Tică Andreaş şi Vali Caraivan, nu mai poate fi pusă la îndoială de nimeni. La doar zece minute după terminarea partidei, când Tică Andreaş a intrat în vestiar strigând; "SÂRMA A PIERDUT LA ORADEA!" s-au auzit urlete de bucurie. Bucuria unei echipe care a muncit, a luptat şi a câştigat. A câştigat în primul rând admiraţia acestei greu încercate lumi fotbalistice timişorene. O menţiune specială la partida de duminică pentru căpitanul Miclea, care a reuşit un gol splendid, şi pentru Miculescu, care a înscris 10 goluri în ultimele cinci etape.

TAVI POPESCU: **"Eu zic că puteam să jucăm chiar mai bine, dar probabil oboseala de la Zalău şi-a spus cuvântul".**

ADRIAN FLOREA: **"Victorie meritată a gazdelor, care joacă un fotbal foarte frumos. Le doresc mult succes în Divizia A"**

O nouă victorie la limită

ASTRAL DETA - ŞOIMII SIBIU 1-0 (1-0)

Stadion Astral, teren bun, timp excelent, spectatori 400.
Arbitri: T. Miţaru - Gh. Nicolae, M. Cârceag (toţi din Vâlcea).
Observator: Cornel Corocan (Reşiţa).
Cartonaş galben: Cuvejdean.
ASTRAL: Chimiuc - CRISTEA - Mioc, GHIŢOAICA, TUICĂ - Crişanov, Bochiş (79, Petrişor), CUVEJDEAN (cpt.), Marinescu (70, Deak) - Hecico, Vascko.
Antrenor: Cristian Solomon. Pe bancă: Daminuţă.
ŞOIMII: PAMPEA - Mihăilă - Dumitraşcu, Zugravu, Cumaniciu (72, Radu), Văsâi - Luca, Marinac, Moldovan - Soare, MUNTEANU (cpt.) (60, Ghiocel).
Antrenor: Marin Radu. Pe bancă: Dangl, Stoica, Popuşoi.
A marcat: TUICĂ (min. 15), care a reluat în plasă excelenta centrare a lui Cuvejdean, care a depăşit întreaga apărare sibiană.
Jucătorul meciului: TUICĂ.

● Fără cinci titulari, Solomon şi Mita având 7 cartonaşe galbene, Petrov roşu (etapa trecută), Şter învoit şi Deak nerefăcut complet, Astralul a învins lejer o echipă sibiană care nu i-a pus nici o problemă pe tot parcursul meciului. ● La toate acestea s-a adăugat şi absenţa de pe banca tehnică a lui Viorel Vişan, plecat în Germania cu o echipă de copii a clubului Poli. ● Partida a fost dominată de gazde, care pe lângă gol mai puteau înscrie încă de 4-5 ori, dar fie Cuvejdean, fie Vascko au ratat din poziţii clare. ● Oaspeţii au avut o singură ocazie de gol în prima repriză dar centrarea lui Moldovan a fost reluată de Luca "peste".

RADU MARIN: **"Victorie meritată a gazdelor obţinută în urma unui joc frumos".**

CRISTI SOLOMON: **"Meci foarte dificil datorită absenţelor din lot precum şi a situaţiei delicate în care se găseşte în general fotbalul la acest nivel, însă băieţii s-au mobilizat şi au dovedit, dacă mai era nevoie, că au valoare şi că pot să joace de la egal la egal cu oricine. Felicit întreaga echipă pentru dăruire şi victorie."**

CIPRIAN TRANCĂ

Zarurile au fost aruncate

VESTPETROM PECICA - FC ARAD TELECOM 2-0 (1-0)

Stadion "Virtutea", teren bun, timp frumos, spectatori 300
Arbitri: N. Popescu (Năsăud) - D. Jiga, A. Voica (ambii din Bistriţa)
Observator: Florin Marcu (Oradea)
Cartonaşe galbene: Pupăză, Baciu, I. Arman, Ianoşev.
Cartonaşe roşii: Butunoi, Ianoşev.
VESTPETROM: Pătruţ - Văleanu - Pupăză, MIRCEA, V. Arman, Butunoi - CORSENTI, I. ARMAN (cpt), RIVIŞ - Turcan, Baciu (81, Rădoi)
Antrenor: Alexandru Ţamboi. Pe bancă: Bereş.
FC ARAD TELECOM: SABĂU - Barna - Berar, Ianoşev, BUGARIU, Florescu - Tambor, Ioja (89, Fericean), Ştefeligă - Pantea, Zâză.
Antrenor: Marius Drăguceanu. Pe bancă: Sim, Ungureanu, Boată, Cotuna.
Au marcat: TURCAN (43), care a reluat din apropiere în poarta goală o pasă a lui I. Arman; TAMBOR (83), autogol, el vrând să degajeze o minge aflată la Corsenţi, care scăpase singur spre poartă.
Jucătorul meciului: SABĂU

● Oaspeţii au fost marcaţi de importanţa partidei şi au evoluat şters, lipsiţi de aplombul necesar cu care trebuia abordat acest meci. ● Semnificativ este faptul că în prima repriză nu au expediat nici un şut pe spaţiul porţii. ● Numai forma bună a portarului Sabău a făcut ca diferenţa de scor să nu fie una alarmantă. ● Ce-i drept, arădenii au fost lipsiţi de 5 titulari (Sim, Ujvari, Varga, Sârbuţ, Lucaci). ● Cu această înfrângere, ei îşi îngreunează şi mai mult situaţia, pare-se una fără scăpare. ● În atari situaţii, gazdele şi-au dominat copios adversarul, creându-şi mari ocazii de gol, imprecizia atacanţilor limitând scorul. ● În două situaţii, Berar şi Barna au scos mingea de pe linia porţii, iar Riviş a trimis balonul în tranversală. ● Cu toate acestea, scorul de 1-0 s-a menţinut mult timp, iar când oaspeţii, nemaiavând ce pierde, au ieşit la atac, pecicanii au sancţionat acest avânt cu golul al doilea. ● Zarurile fuseseră aruncate...

ALEXANDRU ŢAMBOI: **"Un meci derby în care forţele jucătorilor devin nebănuite. Nu vreau să amplific meritul jucătorilor, dar ceea ce joacă echipa mea în ultimul timp se măsoară prin valoarea colectivă. Orice meci în deplasare înseamnă pentru noi o şansă de a ne îmbunătăţi situaţia în clasament".**

MARIUS DRĂGUCEANU: **"Deşi au lispit 5 titulari, am reuşit să ţinem în şah echipa adversă, chiar dacă în teren a fost un învingător clar. Eu continui să sper până în ultima etapă".**

OVIDIU PĂCURARIU

☺ miniCRONICI SUBIECTIVE ☹

CPL ARAD - ELECTRICA 0-1 (0-0)

IANOŞ CSORDAŞ (antrenor CPL): "Am jucat foarte slab, fără vlagă. Nu ne putem plânge de arbitraj. Oaspeţii au pasat bine şi au avut în prima repriză o bară. La golul primit, mingea s-a lovit atât de M. Petcuţ, cât şi de Hidiş, în timp ce Samargi a şutat puternic pe lângă Mârnea. Am utilizat echipa: **Mârnea - Neacşu - A. Vizitiu, M. Petcuţ, Toduţa - Oprescu, Ianoş, Molnar, Hidiş (Oprean) - Balint, Brandais."** Electrica a jucat în formula: **Stoianov - Tătaru - Volosciuc, M. Kovacs, Dona (M. Puiu) - C. Stan, Gomoi, Bota, Samargi (Iacobiciu) - Nedelea, Ritter (Iliuţă).**

MOTORUL ARAD - ŞIMLEUL SILVANIEI 3-1

IONUŢ POPA (antrenor Motorul): "Am practicat cel mai slab joc împotriva celui mai slab adversar. Echipa este obosită şi în următoarele zile va trebui s-o scoatem din amorţeală. Pentru noi au marcat Porumboiu (2) şi Toderaş. Am utilizat echipa: **Ţapoş - S. Botiş - Iftime, Porumboiu - Drida, Bulzan, Ardelean (Todea), Burescu, Aslău - Toderaş (L. Botiş), Bărbosu (Condrea).** Bulzan a fost eliminat".

O.P.

CEL. REZ. B3

Termo Drobeta Tr. Severin - Minerul Anina 7-1, Gloria Piteşti - CS Olt 0-1, Minerul Berbeşti - FC Vâlcea 2-0, Metalul Bocşa - Parângul Lonea 2-4, Minerul Lupeni - Minerul Mătăsari 2-1, Petrolul Stoina - AS Rovinari 1-0, Unirea Alexandria - Minerul Uricani 1-0, Minerul Certej - Petrolul Videle 3-1, AS Paroşeni - Petrolul Ţicleni 2-0, Vega Deva - FC Drobeta Tr. Severin 2-0.

CEL. REZ. B4

Phoenix Baia Mare - Minerul Baia Borşa 2-3, Minerul Ştei - Armătura Zalău 1-0, Viitorul Oradea - Ind. Sârmei Câmpia Turzii 2-1, Sticla Turda - Metalurgistul Cugir 4-1. Mecanica Mârşa a stat.

REZULTATELE ETAPEI A 31-a

FC Drobeta - AS Certej 2-1; Rovinari - Minerul Lupeni 2-0; Lonea - FC Alexandria 0-3; Minerul Anina - Metalul Bocşa 3-1; Uricani - Unirea Piteşti 4-2; CS Olt - Berbeşti 2-0; Videle - AS Drobeta 3-0 (neprezentare); Ţicleni - Vega Deva 0-1; Mătăsari - AS Paroşeni 1-0; FC Vâlcea - Petrolul Stoina 3-1.

Şoimii Sibiu - Sticla Turda 0-0; Met. Cugir - Viitorul Oradea 2-0; Electrica - Mec. Mârşa 4-0; FC Arad - Motorul 1-1; Arm. Zalău - UMT 1-2; Min. Baia Borşa - Astral Deta 3-0 (neprezentare); Şimleu - Min. Ştei 4-2; FC Bihor - Phoenix Baia Mare 3-1; Câmpia Turzii - CPL Arad 3-0. Pecica a stat.

CLASAMENT B3

1. VEGA DEVA	32	22	3	7	68-43	69	+21
2. FC DROBETA	32	20	6	6	64-29	66	+18
3. UN. PITEŞTI	32	16	4	12	45-28	52	+4
4. CERTEJ	32	17	0	15	58-51	51	+3
5. BERBEŞTI	32	16	2	14	56-49	50	+2
6. URICANI	32	15	4	13	61-57	49	+1
7. CS OLT*	32	15	6	11	52-37	48	0
8. MĂTĂSARI	32	15	3	14	50-43	48	0
9. STOINA	32	15	3	14	58-53	48	0
10. LONEA	32	15	2	15	61-61	47	-1
11. ROVINARI	32	14	2	16	46-53	44	-4
12. ANINA	32	13	4	15	49-50	43	-5
13. VIDELE	32	14	1	17	41-51	43	-5
14. LUPENI	32	13	4	15	42-53	43	-5
15. ŢICLENI	32	13	3	16	47-56	42	-6
16. FC VÂLCEA	32	12	5	15	38-51	41	-7
17. FC ALEX.	32	12	4	16	31-40	40	-8
18. AS DROBETA	32	10	5	17	37-52	35	-13
19. PAROŞENI	32	10	5	17	33-49	35	-13
20. BOCŞA	32	9	2	21	36-67	29	-19

*) echipă penalizată cu 3 puncte

CLASAMENT B4

1. UMT	30	24	2	4	73-24	74	+29
2. C. TURZII	31	20	6	5	52-20	66	+21
3. SIBIU	30	16	3	11	48-30	51	+6
4. ŞTEI	30	16	2	12	55-43	50	+5
5. ARMĂTURA	30	15	3	12	43-38	48	+3
6. DETA	30	15	2	13	46-37	47	+2
7. ELECTRICA	31	13	5	13	43-43	44	-4
8. V. ORADEA	31	13	3	15	47-47	42	-6
9. CUGIR	31	13	3	15	38-45	42	-6
10. PHOENIX	30	13	2	15	61-46	41	-4
11. CPL ARAD	31	12	4	15	26-46	40	-5
12. FC BIHOR	30	11	6	13	40-37	39	-6
13. TURDA	31	12	3	16	50-61	39	-6
14. PECICA	30	11	6	13	45-65	39	-6
15. BAIA BORŞA	30	12	2	16	47-54	38	-7
16. MOTORUL	30	9	7	14	40-50	34	-11
17. ŞIMLEU	30	11	1	18	34-69	34	-11
18. MÂRŞA	30	9	4	17	35-49	31	-14
19. FC ARAD	30	8	6	16	31-50	30	-15

B3 ETAPELE VIITOARE B4

Et. 33 (duminică 25 mai):
Videle - Anina (0-3); Lonea - AS Drobeta (2-2); AS Rovinari - Berbeşti (0-3); Uricani - Bocşa (0-0); CS Olt - FC Slatina (0-0); Ţicleni - Lupeni (0-3); FC Drobeta - AS Paroşeni (1-3); Mătăsari - Stoina (4-6); FC Vâlcea - Un. Piteşti (1-5); AS Certej - Vega Deva (2-4).

Et. 33 (duminică 25 mai):
Şoimii Sibiu - Cugir (2-0); FC Arad - Mec. Mârşa (2-1); Arm. Zalău - Motorul (1-0); Şimleu - Pecica (0-4); Astral Deta - Phoenix Baia Mare (0-1); Cîmp. Turzii - Turda (0-1); Baia Borşa - UMT (0-2); Electrica - Viitorul Oradea (1-1); FC Bihor - Min. Ştei (0-2). CPL Arad stă.

TOP & ANTI TOP

Între CEZAR...

1. **VALI MICULESCU.** Pentru a doua oară consecutiv, ne vedem obligaţi să-l plasăm în fruntea topului pe acest jucător. Vali a marcat 8 goluri într-o săptămână: 4 cu Şimleul Silvaniei, două cu Armătura Zalău şi două cu FC Bihor. Acum nu mai are nevoie de numărul de telefon al lui Florin Iacob, cel căutat urmând a fi elevul lui Tavi Popescu!

2. **EMIL SAMARGI.** În acest retur, fundaşul Electricii şi-a dovedit deseori calităţile ofensive, trecându-şi frecvent numele pe lista marcatorilor.

3. **IONUŢ POPA.** Omul care a îngropat fosta sa echipă. Felicitări!

...

5263. **MINERUL ANINA.** Greu de digerat eşecul trupei lui Mişu Jivan în faţa antepenultimei clasate. Ce le-o fi spus antrenorul elevilor săi după catastrofa de la Turnu Severin?

9842. **FC ARAD.** Obţinând un punct în ultimele două etape, oamenii lui Gheorghe Marinca nu au înţepenit pe ultima treaptă a clasamentului. Formaţiile cu nume de păsări de pradă, Şoimii Lipova şi Vulturii Socodor, îşi aşteaptă victimile!

...ŞI MĂGAR

Cele mai scăzute preţuri din oraş la produse electrotehnice şi electrocasnice

MAGNET

prin magazinele

CASA CU ATLANŢI
str. V.V.Delamarina nr. 1

str. ALBA IULIA nr. 5

str. UNGUREANU nr.11
(vizavi de Parcul Botanic)

Produse ale celor mai renumite firme
TEFAL,
ROWENTA,
PHILIPS,
MOULINEX,
BRAUN, OCEAN

div. C TIMIŞ

Recaşul face turul de onoare

AC RECAŞ - LAMINORUL NĂDRAG 9-0 (6-0)

Au marcat: Niţu (6), Biro, Podean (2).

Campionii şi-au umilit adversarii, care, paradoxal, în tur reuşeau victoria...

Arbitri: A. Cârstea - V. Ciorogar, I. Lazăr.

TEHNOLEMN - TIMPURI NOI GIARMATA 2-1 (0-0)

Au marcat: Colcovan, Damaschin - Moraru.

Deşi obţinută destul de greu, lemnarii îşi mai trec în cont o victorie, lăsând impresia că şi-ar dori un loc în cvartetul fruntaş.

Arbitri: S. Caia - C. Avram, D. Matei.

BANCOM COMLOŞU MARE - VULTURII LUGOJ 5-2 (2-1)

Au marcat: Roşu (2), Gherman, Fâşie, Tărnăuceanu - Ostvar, Bobic.

Un rezultat normal, dacă ţinem cont că Vulturii sunt "picaţi" de mai multă vreme.

Arbitri: C. Muntean - M. Haneş, P. Velcotă.

FĂGEŢEANA ELBA FĂGET - PHOENIX FZB BUZIAŞ 2-1 (0-0)

Au marcat: Udrescu, D. Pasca - Jurcă.

Dintr-un meci "care pe care" a ieşit un rezultat care amână sentinţa retrogradării cu încă o etapă.

Arbitri: Z. Ciev - M. Râmniceanu, I. Buna.

AZUR TIMIŞUL ŞAG - COMTIM 5-0 (2-0)

Au marcat: Kovacs, Triţoiu, Brândescu, Tegleş, Bichescu.

Azuriii au sprintat printre componenţii uneia dintre retrogradatele din acest an.

Arbitri: D. Gligorovici - R. Malac, Gh. Nicola.

UNIREA PECIU NOU - UNIREA SÂNNICOLAUL MARE 2-3 (0-1)

Au marcat: Ilici, Sârb - Cseh, Ciui (2)

Iată că anticipările noastre n-au fost simple speculaţii, iar acest rezultat vine să confirme faptul că cei din Sânnicolau nu se joacă de-a fotbalul.

Arbitri: C. Făniţă - V. Daminuţă, I. Flonta

ŞOIMII TEXTILA - OBILICI SÂNMARTINU SÂRBESC 2-3 (1-2)

Au marcat: Gomboş, Bezercu - Rotariu, Mierea (2).

Printr-o mobilizare exemplară, "obilicii" au reuşit victoria iar nervii piticului Sandu Dumitraşcu s-au mai destins.

Arbitri: Gh. Cutean - N. Istrat, R. Urecheatu.

MONDIAL LUGOJ - FC JIMBOLIA 5-0 (2-0)

Au marcat: Gros, Rotaru, Weiner, Stanchi, Popeţi.

Galop de sănătate pentru lugojeni, care au prezentat o formulă de echipă cu 5 juniori.

Arbitri: T. Lajos - M. Petcu, I. Manole.

MUREŞUL CENAD - CELULOZA MODERN 3-1 (1-0)

Au marcat: Faur, Fazekaş, Tudor - Haba.

După duşul rece de la Sânnicolau din etapa intermediară, Vasile Ionuţ şi-a reorganizat trupa reuşind redresarea în doar trei zile.

Arbitri: R. Avram - G. Stoicovici, G. Teodorescu.

DAN GÂRLEA

Rezultatele etapei a 31-a: Sânnicolau - Cenad 3-0; Sânmartinu Sârbesc - Comloşu Mare 5-1; Laminorul Nădrag - Elba Făget 2-1; Modern - Mondial Lugoj 2-2; Vulturii Lugoj - Unirea Peciu Nou 0-5; Giarmata - AC Recaş 0-1; FC Jimbolia - Tehnolemn 1-1; Phoenix Buziaş - Timişul Şag 1-3; Comtim - Şoimii Textila 0-2.

CLASAMENT

1. RECAŞ	32	27	1	4	89-25	82	+34
2. ŞOIMII	32	21	2	9	75-47	65	+17
3. ŞAG	32	19	6	7	70-30	63	+15
4. SÂNMARTIN	32	18	2	12	90-59	56	+8
5. SÂNNICOL.	32	16	8	8	56-34	56	+8
6. TEHNOLEMN	32	17	4	11	60-47	55	+7
7. CENAD	31	16	3	12	50-53	51	+6
8. PECIU	32	14	6	12	60-45	48	0
9. COMLOŞ	32	13	6	13	64-52	45	-3
10. MONDIAL	32	12	8	12	50-38	44	-4
11. MODERN	32	12	7	13	71-60	43	-5
12. GIARMATA	32	11	7	14	45-48	40	-8
13. NĂDRAG	32	11	5	16	45-79	38	-10
14. JIMBOLIA	32	10	6	16	38-68	36	-12
15. FĂGET	32	9	4	19	40-83	31	-17
16. BUZIAŞ	32	7	8	17	41-58	29	-19
17. COMTIM	32	6	7	19	49-93	25	-23
18. VULTURII	31	1	4	26	23-97	7	-41

ETAPA VIITOARE

Et. 33 (sâmbătă, 24 mai): Comtim — Buziaş (1-5); Jimbolia — Cenad (1-2); Sînnicolau — Comloş (2-1); Recaş — Făget (1-0); Giarmata — Mondial (2-2); Modern — Peciu Nou (1-3); Nădrag — Tehnolemn (0-2); Obilici — Şag (1-3); Vulturii — Şoimii (0-2).

div. C ARAD

Interes numai în subsolul clasamentului

TRICOUL ROŞU BLĂNARUL - CRIŞUL CHIŞINEU CRIŞ 5-0.

Oaspeţii au făcut o excursie de plăcere până la Arad, prezentând o echipă cu multe absenţe. Arădenii au controlat jocul, dominând categoric. Păcat că partida a fost umbrită de accidentarea lui Gagea (Criş), la o intrare dură a lui Molnar. Cum oaspeţii au avut numai trei rezerve pe foaia de arbitraj, portarul titular Pantea a trecut jucător de câmp, în timp ce rezerva Balaj a trecut în poartă. Au marcat: Molnar (2), Gallo, Răduţ, Topor. Au arbitrat: C. Ciocan - S. Mocanu, V. Havaşi.

ŞOIMII PÂNCOTA - PETROMUREŞ ZĂDĂRENI 3-2.

Partidă frumoasă, în care Şoimii s-au impus la limită. Au arbitrat: Şt. Mercea - N. Forton, Fl. Dumitru.

VULTURII SOCODOR - VICTORIA NĂDLAC 1-2

Surprinzătoare reuşita oaspeţilor în faţa unei echipe aflată în suferinţă. Au arbitrat: M. Axente jr - C. Tiulea, E. Roşu.

GLORIA ARAD - ROMVEST ŞOFRONEA 6-3

Flavius Domide şi-a mai îndulcit suferinţa sâmbătă, reuşind o victorie cu echipa lui. Au marcat pentru gazde Iftimie (2), Petic (2), Oros şi I. Petcuţ. Au arbitrat: E. Cristea - M. Hălmăjan, S. Pantiş.

CFR ŞAGU - CRIŞANA SEBIŞ 3-1.

Partidă liniştită în care feroviarii au obţinut o victorie scontată. Au arbitrat: M. Mager - V. Toderici, A. Apătean.

FC INEU - ŞOIMII LIPOVA 1-4.

Oaspeţii s-au impus meritat, dar la un scor neaşteptat. Au marcat: Avram - Miţiţi (3), Filimon. Au arbitrat: M. Bondar - I. Teglas, L. Buda.

GLORIA CERMEI - STĂRUINŢA DOROBANŢI 4-1.

Gloria nu i-a lăsat nici o şansă echipei fostului ei antrenor Gigi Cameniţă.

LASCA "UWE" CRĂCIUN (antrenor Dorobanţi): **"Am început partida catastrofal, iar după numai 20 de minute scorul era de 3-0. Nu se mai putea face nimic. Partida din etapa viitoare, cu Socodorul, este decisivă".**

Au marcat: Dudaş (2), Buteriţă, Stoica, respectiv Cameniţă (11 m).

Au arbitrat: Tr. Enoiu - G. Constantinescu, M. Toderici.

AVÂNTUL TÂRNOVA - VICTORIA CEASURI 3-2.

Ca şi în alte dăţi, şi acum "ceasornicarii" şi-au apărat şansele până la capăt. Au arbitrat: M. Gornic - M. Jivan jr., M. Negru.

AGRO CURTICI - AS VLADIMIRESCU 1-1

Chiar dacă şansele lor de promovare sunt practic nule, oaspeţii nu au uitat că au fost până mai ieri la un pas de lider.

Au marcat: M. Moţ, respectiv R. Burtea. Au arbitrat: A. Păcurar - A. Zau, Gh. Petrişor.

OVIDIU PĂCURARIU

CLASAMENT

1. INDAGRARA	33	26	3	4	115-33	81	+33
2. AS VLADIM.	33	23	5	5	94-28	74	+26
3. TRIC. ROŞU	33	19	5	9	89-41	62	+11
4. LIPOVA	33	18	5	10	89-47	59	+11
5. TÂRNOVA	33	16	3	14	50-56	51	0
6. INEU	33	16	3	14	53-64	51	0
7. GLORIA AR.	33	14	6	13	66-52	48	-3
8. CURTICI	33	13	7	13	57-61	46	-5
9. PÂNCOTA	33	13	7	13	54-63	46	-5
10. ROMVEST	33	14	3	16	75-78	45	-3
11. NĂDLAC	34	13	6	15	56-72	45	-3
12. CERMEI	33	12	8	13	60-70	44	-7
13. CH. CRIŞ	33	13	4	16	76-80	43	-5
14. ZĂDĂRENI	34	11	8	15	64-81	41	-10
15. SEBIŞ	33	11	3	19	49-69	36	-12
16. DOROBANŢI	34	11	3	20	52-84	36	-15
17. SOCODOR	33	9	6	18	43-92	33	-18
18. CFR ŞAGU	33	9	5	19	55-73	32	-19
19. V.CEASURI	33	7	4	22	43-96	25	-23

ET. VIITOARE

Et. 36 (miercuri, 21 mai): Conar — Cermei (0-2); Cr. Ch.-Criş — CFR Arad (2-4); Sebiş — Curtici (1-3); Vladimirescu — Gloria Arad (0-0); Indagrara — FC Ineu (0-0); Nădlac — Pâncota (1-2); Dorobanţi — Socodor (2-2); Romvest — Târnova (2-3); Lipova — Tr. Roşu (0-1). Zădăreni stă.

Et. 37 (sâmbătă 24 mai): Curtici — Cr. Ch.-Criş (1-3); Socodor — Conar (4-0); Pâncota — Dorobanţi (1-0); Tr. Roşu — Indagrara (0-5); CFR Arad — Lipova (0-6); Cermei — Romvest (2-4); Vladimirescu — Sebiş (4-1); Gloria Arad — Târnova (1-2); FC Ineu — Zădăreni (0-7). Nădlac stă.

div. C CARAŞ

Speranţele Metalului s-au înecat în Dunăre

FOREST OLIMP ZĂVOI - MINERUL MODOVA-NOUĂ 0-0

Arbitri: P. Herghelegiu - E. Mărcuceanu, D. Miholcea (toţi din Bocşa).

CFR CARANSEBEŞ - MINERUL COZLA 6-0 (3-0)

Au marcat: Stroia (8, 16, 55), Balea (23, 80), Anghel (50). Arbitri: C. Manda - T. Pârvulescu, P. Vulpe (toţi din Reşiţa).

DUNĂREA MOLDOVA NOUĂ - METALUL OŢELU ROŞU 2-1 (1-1)

Au marcat: Milenovici (35), Tarsoly (55) - Dăbuleanu (23). Arbitri: M. Medar - L. Glogoviceanu (ambii din Reşiţa), V. Mihuţ (Anina).

MINERUL NERA-BOZOVICI - CANTARA CICLOVA 2-0 (1-0)

Au marcat: Beloescu (13), Vlădulescu (86). Arbitri: R. Orleanu - S. Mihart, I. Ban (toţi din Caransebeş).

MUNDUS CARANSEBEŞ - MINERUL OCNA DE FIER 3-0 (1-0)

Au marcat: Hanţu (43), Arnăutu (61), Dan (62).

Arbitri: M. Păunescu - A. Verdeş, I. Marcovici (toţi din Reşiţa).

CS ORAVIŢA - CAROMET CARANSEBEŞ 2-1 (0-0)

Au marcat: Bacilă (58), Raţoi (69) - Taban (85). Arbitri: S. Costachi - A. Novac, F. Biriş (toţi din Bocşa).

METALUL TOPLEŢ - METROPOL TIROL 2-1 (1-0)

Au marcat: Vlăduceanu (42), Popescu (52).

Arbitri: T. Doroi - D. Iacob, V. Botezatu (toţi din Băile Herculane).

Partida Minerul M.N. - Minerul Ocna de Fier (pe teren 5-0) a fost omologată cu 0-3, deoarece gazdele au folosit un jucător în stare de suspendare pentru cumul de cartonaşe galbene.

ALEX IZVERNARI

CLASAMENT

1. CFR C_SEBEŞ	27	21	4	2	66-14	67	+25
2. METALUL OR	28	20	4	4	71-20	64	+25
3. ORAVIŢA	28	17	4	7	55-20	55	+13
4. CAROMET	27	18	0	9	75-21	54	+15
5. MINERUL MN	28	15	6	7	54-29	51	+12
6. ARSENAL	27	12	6	9	38-28	42	+3
7. MUNCITORUL	27	13	3	11	38-34	42	0
8. DUNĂREA MN	28	11	4	13	43-46	37	-8
9. MUNDUS	27	9	6	12	48-32	33	-9
10. BOZOVICI	27	9	4	14	32-47	31	-11
11. OCNA	28	10	1	17	40-63	31	-11
12. ZĂVOI	27	8	3	16	23-50	27	-15
13. COZLA	28	7	4	17	29-60	25	-17
14. CICLOVA	27	7	3	17	15-66	24	-15
15. METROPOL	27	8	0	19	33-91	24	-15
16. TOPLEŢ	27	6	4	17	21-60	22	-20

ETAPELE VIITOARE

Et. 32 (miercuri, 21 mai): Metropol — Bozovici (2-6); Minerul M.N. — CFR C-sebeş (0-2); Caromet — Dunărea (0-3); Ciclova — Muncitorul (0-2); Metalul O.R. — Mundus (2-1); Arsenal — Topleţ (3-1); Ocna de Fier — Zăvoi (1-3). Cozla şi CS Oraviţa stau.

Et. 33 (sâmbătă, 24 mai): Bozovici — Arsenal (3-0); Metalul O.R. — Caromet (1-3); CS Oraviţa — Ciclova (2-0); Topleţ — Cozla (0-2); Muncitorul — Metropol (3-0); CFR C-sebeş — Ocna de Fier (3-1); Mundus — Zăvoi (3-0). Dunărea şi Minerul Moldova Nouă stau.

ÎNTRE
CEZAR...

TOP & ANTI TOP

1. **CFR CARANSEBEŞ**. Odată cu înfrângerea celor de la Metalul Oţelu Roşu, băieţii lui Dan Firiţeanu se pot considera câştigători ai campionatului Diviziei C a judeţului Caraş.

2. **AZUR TIMIŞUL ŞAG.** Într-o săptămână, gruparea lui Octavian Roşca a spulberat 3 formaţii flămânde, angrenate în lupta pentru evitarea retrogradării: Elba Făget, Phoenix Buziaş şi Comtim. Încă o dovadă că la Şag cinstea e mai presus de orice!

...

5864. **LAMINORUL NĂDRAG.** Dând piept cu liderul, cei de la Laminorul au încasat o bătaie mai mult decât ruşinoasă, pierzându-şi şi nădragii la Recaş!

Bihorenii au spionat Recaşul

După cum se ştie, moda spionajului în fotbal se practică astăzi la toate nivelele. În consecinţă, o trupă de vreo câţiva specialişti din Aleşd au purtat sâmbetele campioanei judeţului Timiş, AC Recaş în nu mai puţin de trei confruntări din acest final de campionat. De partea cealaltă, antrenorul Mircea Becheru va face acelaşi lucru, însă o dată şi bine. Deci mâine, miercuri, 21 mai, stafful trupei din Recaş va urmări partida dintre Minerul Şuncuiuş şi Cimentul Aleşd. Reamintim cititorilor noştri că AC Recaş va întâlni în meciul de baraj pentru promovare în Divizia B campioana judeţului Bihor, Cimentul Aleşd. Se va disputa un singur meci, la Arad, în data de 11 iunie. Să vedem care dintre "spioni" şi-au făcut datoria mai cu folos.

În Freidorf se face şi se face

Iubitorii fotbalului cunosc faptul că pe terenul din Freidorf îşi desfăşoară activitatea copiii şi juniorii de la centrul clubului Auto, al cărui preşedinte este dl. Rada Miatov. La ora actuală se lucrează cu 5 grupe, de care se ocupă 3 antrenori: Tiberiu Itineanţu, Petre Vlătănescu şi Ioan "Toto" Faimoc. Se poate observa că roadele încep deja să se vadă. Numai în acest campionat au fost promovaţi Dăbîca, Vulpe, Tuţu, Parfenie şi Lontiş, toţi la Timpuri Noi Giarmata, Nagy (unirea Peciu Nou), Mustaţă (Modern), Anghelescu, Ignea (ambii la Buziaş). Deci cine vrea poate creşte juniori. Cine nu, cumpără...

FĂRĂ PRELUARE

O discuţie mai mult sau mai puţin amicală

Arbitrul reşiţean Dorian Micloşină ne-a interpelat recent, considerând că am greşit când am publicat părerea antrenorului Mihai Florei (Oţelu Roşu) despre persoana sa, fără a-l consulta şi pe subiectul respectivei declaraţii. Vă reamintim că la meciul Topleţ - Oţelu Roşu, arbitrul Micloşină n-a acordat un penalty oaspeţilor, oferind însă gazdelor un asemenea cadou. Antrenorul Metalului din Oţelu Roşu a mai făcut o trimitere la "procurarea" unei plăci de marmură de către cavalerul fluierului reşiţean.

Vehemenţa reproşurilor s-a amplificat pe parcursul discuţiei, înregistrată pe bandă audio şi care a cuprins următoarele... idei:

- **"Dacă-l ducem pe antrenorul Florei la Psiho se vede că nu e în regulă"**
- **"Să scrieţi adevărul, nu pe lângă"**
- **"Şeful de la poştă a intervenit ca să primesc placa de marmură"**
- **"Nu scriu la ziar, că vă fac vânzare"**
- **"Ziarul e numai de hau-hau şi scandal"**
- **"Ei nu fac scrisori, spun aşa de la obraz"**
- **"Cât e Florei la Oţelu, această echipă nu va intra niciodată"**
- **"De aia scrieţi ce zice Florei, fiindcă aţi mâncat la cantină la el"** (n. r. - e adevărat, o "masă decentă", să vedem cum e cu aplicarea regulamentului la Divizia C).

Ar mai fi de amintit că arbitrul Micloşină a făcut obiectul mai multor articole publicate de Sportul românesc, pe teme asemănătoare celei abordate de noi...

Faimoc revine

După o îndelungată absenţă din rândurile jucătorilor de la Phoenix FZB Buziaş, iată că Ion Faimoc şi-a călcat pe inimă şi, din postura sa de antrenor al centrului de copii şi juniori Auto a reaterizat în curtea celor din Buziaş, pentru meciul de la Făget. Din păcate "Toto" n-a revenit cu prea mult noroc, echipa sa pierzând la limită. Oare dacă Faimoc se hotăra mai devreme să revină pe gazon şansele Buziaşului ar fi fost mai mari?

Liceul Banatul - Telecom, un meci cu cântec

Disputat în urmă cu o săptămână, pe terenul Liceului Banatul din Timişoara, meciul dintre echipele de juniori II Lic. Banatul - Telecom Arad s-a încheiat cu scorul de 4-2 în favoarea timişorenilor. Numai că jocul a fost unul de toată ruşinea, iar arbitrii D. Micloşină (Reşiţa), D. Ţigănele (Reşiţa) şi R. Malac (Timişoara) au menţionat în raport că ambele echipe nu şi-au apărat corect şansele. Asta în condiţiile în care rezultatul acestei întâlniri conta foarte mult în stabilirea formaţiei care urma să participe la turneul final. Delegaţii celor două echipe au fost chemaţi la Comisia Campionatului Naţional, unde au fost prezenţi doar arbitrii şi reprezentanţii echipei timişorene, dar care nu prea aveau vreo legătură cu problema. Cei de la Telecom nu s-au prezentat, fiind plecaţi într-un turneu în străinătate. Sentinţa s-a amânat pentru joi, 22 mai. Surse din anturajul acestui caz ne-au mărturisit că măsurile vor fi foarte dure. Dar, de fapt, echipele "mici" nu fac decât ce învaţă de la "cei mari", împotriva cărora nu se spune nici "pîs". Iar de cazuri nu se poate spune că am duce lipsă...

Doru Banu este (iarăşi) tată

Cunoscutul fost jucător al formaţiilor UMT, Bocşa şi Recaş, Doru Banu (în acelaşi timp şi arbitru în campionatul Diviziei C Timiş, dar şi administrator al stadionului din Recaş şi antrenor al echipelor de copii ale clubului) este din nou tată. Aşa că Doru are acasă trei juniori. Cel mai recent venit pe lume se numeşte Răzvan şi credem că nu poate deveni decât fotbalist!

RASPUŢIN

NOVITA

■ Derby County i-a oferit un contract pe 3 ani internaţionalului italian **Stefano Eranio**. În această vară contractul lui Eranio cu AC Milan expiră, situaţie în care rosso-neri nu vor încasa nici un ban în eventualitatea perfectării trasferului.

■ **Jürgen Klinsmann** ar putea reveni în peninsulă, după experienţa trăită la Inter Milano, îmbrăcând de data aceasta tricoul lui Sampdoria!

■ Un alt come-back ar putea fi cel al lui **Fabrizio Ravanelli**. Cum Middlesbrough a retrogradat "la pena bianca" ar putea trece la AC Milan, mai ales că este unul din preferaţii antrenorului **Fabio Capello**, cel care va conduce probabil destinele "diavolilor" din viitorul sezon. Suma tranzacţiei s-ar ridica la 22 de miliarde de lire.

A FOST ZIUA GOLURILOR ŞI A REMIZELOR

Joia trecută, în nocturnă, s-a disputat etapa a 31-a în Serie A, respectiv runda a 34-a în Serie B. În prima ligă s-au marcat 36 de goluri, record al actualului campionat, iar în întrecerea diviziei secunde s-au înregistrat nu mai puţin de 7 remize. Iată, pe scurt, ce s-a întâmplat.

SERIE A

ATALANTA - ROMA 0-4: Di Biagio (17), Balbo (22), Totti (61), Thern (77). O victorie la fel de concludentă a obţinut Roma, la Bergamo, în luna decembrie 1952, scor 5-1!; **CAGLIARI - FIORENTINA 4-1:** Muzzi (14), D. Silva (34), Lonstrup (36, 45) - Oliveira (33). Violeţii au învins o singură dată în Sardinia în cele 22 de jocuri disputate; **INTER - REGGIANA 3-1:** Ince (43, 90), Ganz (61) - F. Galli (66). Ultimul gol al milanezilor a fost al 3.500-lea marcat în campionatele cu serie unică; **JUVENTUS - PIACENZA 4-1:** Zidane (51), Vieri (54, 88), Jugovici (76) - Luiso (55). Gazdele au mai avut şi două bare, la şuturile lui Deschamps şi Iuliano; **LAZIO - NAPOLI 3-2:** Casiraghi (24), Fuser (38, 70) - Ayala (10), Beto (66); **PARMA - MILAN 1-1:** Chiesa (6) - Albertini (70 - penalty). Spre final arbitrul Boggi a anulat un gol valabil înscris de Crespo (Parma); **PERUGIA - BOLOGNA 5-1:** Negri (24, 59, 90), Castellini (71), Rudi (81) - Scapolo (76 - penalty); **UDINESE - VERONA 3-0:** P. Poggi (33 - penalty, 53), Bierhoff (86); **VICENZA - SAMPDORIA 1-1:** Ambrosetti (3) - Mancini (1 - al 140-lea gol marcat în prima ligă).

SERIE B

Bari - Lucchese 0-0; Brescia - Lecce 0-0; Castel di Sangro - Torino 2-1: Longo (5 - autogol), Di Fabio (68) - Scarchilli (30); **Cesena - Foggia 2-2:** Hubner (1), Agostini (90) - Colacone (45 - penalty), Zanchetta (88); **Chievo - Reggina 1-1:** Ghirardello (90) - Sesia (8); **Cosenza - Venezia 2-2:** Tatti (23), Miceli (90) - Pedone (46), Bellucci (49); **Cremonese - Palermo 2-2:** Mirabelli (24), Maspero (68 - penalty) - Barraco (49), Saurini (81 - penalty); **Empoli - Pescara 0-0; Genoa - Padova 2-1:** Centofanti (15), Morello (83) - Lucarelli (41 - penalty); **Salernitana - Ravenna 1-0:** Dell'Anno (68).

CULESE DE PE STADIOANELE SERIEI A

● Antrenorul lui Verona, **Gigi Cagni** a stat duminică pentru a 100-a oară pe banca suferinţelor. Tot 100 de prezenţe a acumulat şi tehnicianul **Marcello Lippi** de când a preluat destinele formaţiei Juventus Torino.

● Doi antrenori au fost eliminaţi în etapa a 32-a. Este vorba de **Carlo Ancelotti**, de la Parma, care la faza acordării penalty-ului pentru Juve a strigat de 3 ori bravo arbitrului **Pierluigi Collina** şi de **Emiliano Mondonico**, trimis în tribună pentru proteste la finele primei reprize, la meciul pe care formaţia sa, Atalanta, l-a susţinut la Verona.

● Pentru a doua oară consecutiv AC Milan a fost ajutată de arbitri. După ce în runda trecută golul lui **Crespo**, înscris în condiţii regulamentare, a fost anulat de centralul **Boggi**, duminică un alt argentinian, **Chamot**, a marcat în poarta lui **Pagotto**, golul nefiind validat, pentru un presupus ofsaid, de arbitrul **Pairetto**!

● În minutul 64 al meciului Bologna - Vicenza jucătorii **Kennet Andersson**, respectiv **Domenico Di Carlo** au fost eliminaţi pentru lovire reciprocă. Interesant este faptul că uriaşul suedez a văzut cartonaşul roşu şi în partida tur, disputată în luna ianuarie la Vicenza.

● După 18 etape Lazio ocupa locul 12, cu doar 23 de puncte, suferind 7 eşecuri. În acel moment a fost demis antrenorul **Zdenek Zeman**. Înlocuitorul lui, **Dino Zoff**, a izbutit să acumuleze cu elevii săi 28 de puncte în 14 etape, câştigând 8 jocuri, pierzând doar două partide: 0-2 cu Parma şi 0-1 cu Sampdoria!

IL POPOLO BIANCO-NERO E RIMASTO DELUSO

● Cei 50.000 de spectatori prezenţi duminică în tribunele stadionului "Delle Alpi", precum şi milioanele de susţinători ai lui Juve din întreaga peninsulă erau convinşi că la finele jocului cu Parma vor putea sărbătorii al 24-lea scudetto. Numai că la capătul unui meci cenuşiu, care n-a făcut cinste celor două combatante, tabela de marcaj a arătat: **JUVENTUS - PARMA 1-1: N. Amoruso (40 - penalty) - Zidane (29 - autogol)**. Gazdele şi-au impus jocul încă din start, tandemul din atac, Vieri - Amoruso, reprezentând un pericol permanent pentru buturile lui Buffon. În urma unei lovituri de colţ executată de Chiesa, Zidane a "lustruit" balonul, deviindu-l în propria poartă. Peste 11 minute la un duel aerian între Cannavaro şi Vieri arbitrul Pierluigi Collina a inventat un penalty, transformat cu precizie de Nicola Amoruso. Repriza secundă a debutat cu accidentarea lui Crespo (întindere) şi astfel pentru oaspeţi remiza reprezenta cea mai mare realizare posibilă. Scopul a fost atins în final, cu largul concurs al torinezilor, care au refuzat practic să mai pericliteze poarta emilianilor. În ultimele minute, sesizând non-combatul celor două protagoniste, tifosi, care au venit pregătiţi pentru o sărbătoare, i-au fluierat copios pe cei aflaţi pe gazon! Este al 2-lea punct cucerit de Parma la Torino, după acel 2-2 din ianuarie 1993. Băieţii lui Lippi mai au nevoie de un singur punct pentru a-şi asigura titlul, în cele două meciuri pe care le mai au de disputat: la Bergamo, cu Atalanta şi acasă, cu Lazio. În timp ce Parma visează în continuare la o prezenţă în Champions League.

● Aceasta a fost doar una din cele 7 remize ale etapei! O rundă care a complicat şi mai mult lucrurile, lămurită fiind doar situaţia lui Verona, matematic retrogradată. **VERONA - ATALANTA 1-1: Colucci (30) - Inzaghi (58 - penalty)**. Gazdele au deschis scorul în urma unei faze mai rar văzute. Arbitrul Lana a dictat un penalty, a executat Maniero, mingea a lovit ambele bare laterale, revenind pe teren, de unde a fost reluată de Colucci în plasă. În afara punctului egalizator golgeterul campionatului, Inzaghi, a mai irosit ocazii, la ultima aflându-se singur cu portarul Guardalben.

● **PIACENZA - CAGLIARI 1-1: Luiso (8) - Tovalieri (43)**. Un adevărat derby-salvezza, insularii izbutind o egalare spectaculoasă, în urma unui gol marcat de Sandro "Cobra" Tovalieri, cu stângul, din întoarcere, în colţul lung. Finalul a fost încins, cu două cartonaşe roşii văzute de jucătorii Piacenzei, Delli Carri şi Polonia, fiind chiar necesară intervenţia poliţiei.

● **BOLOGNA - VICENZA 0-0**. O dominare teritorială a gazdelor, care s-au izbit însă de apărarea bine organizată a alb-roşilor. În ultimele 12 jocuri la Bologna oaspeţii au obţinut doar 4 remize.

● **MILAN - LAZIO 2-2: Weah (40, 64) - Boban (56 - autogol), Nedved (86)**. Cei doi antrenori, Sacchi, respectiv Zoff, au început jocul cu starurile Weah şi Signori pe banca rezervelor. Primul a marcat la doar un minut după ce-a păşit pe gazon, înlocuindu-l pe accidentatul Roberto Baggio. Rosso-neri au avut şi două bare (Desailly, cu un şut de la 30 de metri şi Boban), dar realizarea de excepţie a cehului Nedved, balon catapultat sub transversală dintr-o lovitură liberă de la 25 de metri, a spulberat orice şansă a milanezilor de-a participa din toamnă în Cupa UEFA. Eliminat: Fuser (Lazio) - min. 75.

● **NAPOLI - FIORENTINA 2-2: Aglietti (68), Esposito (83) - Oliveira (7, 43)**. Violeţii au fost în ultimii ani spaima napoletanilor, administrându-le 5 înfrângeri consecutive, golaverajul în aceste confruntări fiind 17-2! După primele 45 de minute se părea că tradiţia nu va fi infirmată, dar gazdele au găsit resurse pentru a echilibra situaţia, asta şi graţie omului în plus avut după eliminarea lui Bigica (min. 71). Absenţe de marcă în ambele tabere: Cruz, Turrini, Pecchia, respectiv Schwarz, Padalino şi Rui Costa.

● După mai bine de două luni în care n-au cunoscut înfrângerea alb-negri din Friuli au capotat pe stadio "Luigi Ferraris". **SAMPDORIA - UDINESE 4-0: Veron (40), Laigle (62), Montella (63, 90 - penalty)**. La scorul de 0-0, portarul gazdelor, Ferron, a avut însă două intervenţii de excepţie. După eliminarea lui Pierini (min. 42) oaspeţii au cedat fizic şi spectatorii au aplaudat show-ul favoriţilor, care au mai avut şi două bare, prin Mancini şi Montella.

Maurizio Ganz, Salvatore Fresi şi Paul Ince (de la stânga la dreapta) pregătind asaltul final al Interului

● Se pare că trupa lui Francesco Oddo vrea neapărat să egaleze contraperformanţa lui Varese, care în sezonul 1971-'72 n-a izbutit nici o victorie pe teren propriu, mulţumindu-se cu 6 remize şi 9 eşecuri. **REGGIANA - PERUGIA 1-4: Materazzi (48 - autogol) - Materazzi (35), Negri (39, 87), Giunti (44)**. O mare parte din cei 8.000 de abonaţi ai gazdelor au preferat să meargă la plajă, astfel că în tribunele stadionului Giglio cam bătea vântul.

SANDU USUSAN

L'EROE della giornata

VINCENZO MONTELLA

- s-a născut la 18 iunie 1974, în localitatea Pomigliaco d'Arco
- are 1,72 m înălţime şi 68 de kg
- între anii 1990 şi 1995 a evoluat la Empoli
- în ediţia '95-'96 a jucat în Serie B, pentru Genoa
- a debutat în prima ligă la 8 septembrie 1996, îmbrăcând tricoul Sampdoria,. pentru care a marcat 20 de goluri în 26 de partide.

GOLGETERII

21 goluri: Inzaghi (Atalanta - 4 din penalty);
20 goluri: Montella (Sampdoria - 4p);
17 goluri: Balbo (Roma - 5p);
16 goluri: Tovalieri (Cagliari - 3p);
14 goluri: Mancini (Sampdoria); **Negri** (Perugia)
13 goluri: Otero (Vicenza - 4p); **Signori** (Lazio - 4p); **Weah** (Milan); **Djorkaeff** (Inter - 5p); **Luiso** (Piacenza - 3p).

CALCIO Serie A

1. JUVENTUS	32	17	12	3	48-21	63	+15
2. PARMA	32	16	9	7	38-25	57	+9
3. INTER	32	14	13	5	46-31	55	+7
4. LAZIO	32	14	9	9	48-34	51	+3
5. SAMPDORIA	32	13	10	9	55-42	49	+1
6. BOLOGNA	32	13	9	10	48-41	48	0
7. UDINESE	32	13	9	10	46-41	48	0
8. VICENZA	32	11	11	10	41-37	44	-4
9. MILAN	32	11	10	11	43-42	43	-5
10. ROMA	32	10	11	11	46-42	41	-7
11. FIORENTINA	32	9	14	9	42-40	41	-7
12. ATALANTA	32	10	10	12	40-45	40	-8
13. NAPOLI	32	8	14	10	35-42	38	-10
14. CAGLIARI	32	8	10	14	41-51	34	-14
15. PIACENZA	32	6	16	10	27-40	34	-14
16. PERUGIA	32	9	7	16	45-60	34	-14
17. VERONA	32	6	9	17	36-58	27	-21
18. REGGIANA	32	2	13	17	28-61	19	-29

SERIE B

EMPOLI - BRESCIA 0-0; FOGGIA - GENOA 0-0; LECCE - CASTEL DI SANGRO 0-0; LUCCHESE - CESENA 2-0: Rastelli (4), Vannucchi (36); **PADOVA - CHIEVO 0-1:** Cerbone (82); **PALERMO - BARI 1-2:** Saurini (73) - Olivares (19), Ventola (86). Este primul succes al lui Bari în Sicilia, după ce 5 din ultimele 6 jocuri directe la Palermo s-au încheiat la egalitate; **PESCARA - SALERNITANA 3-0:** Giampaolo (20), Greco (38), Palladini (41). Ultima victorie a celor din Pescara în faţa grupării din Salerno datează din martie 1947 (scor 2-0); **RAVENNA - COSENZA 2-2:** D'Aloisio (20), Luppi (40) - Tatti (45), Floria (86); **REGGINA - TORINO 2-1:** Dionigi (34, 42) - Ferrante (44); **VENEZIA - CREMONESE 3-2:** Zironelli (80), Polesel (81), Belucci (84 - penalty) - Mirabelli (13, 42). Cu 10 minute înainte de final lombarzii conduceau cu 2-0 şi sperau într-un succes, obţinut ultima dată în fieful lagunarilor cu 65 de ani în urmă (3-2, în noiembrie 1932)!

CALCIO Serie B

1. BRESCIA	35	16	11	8	43-31	59	+8
2. EMPOLI	35	15	13	7	41-31	58	+4
3. LECCE	35	14	15	6	48-36	57	+3
4. BARI	35	13	16	6	45-32	55	+4
5. GENOA	35	13	15	7	50-28	54	+3
6. PESCARA	35	13	12	10	45-34	51	0
7. CHIEVO	35	11	17	7	38-34	50	-1
8. TORINO	35	13	10	12	43-41	49	-2
9. RAVENNA*	35	13	12	10	38-32	48	-6
10. FOGGIA	35	11	13	11	37-36	46	-8
11. VENEZIA	35	10	15	10	43-41	45	-9
12. PADOVA	35	10	14	11	37-38	44	-10
13. REGGINA	35	10	12	13	33-40	42	-12
14. C.DI SANGRO	35	11	8	16	26-40	41	-13
15. LUCCHESE	35	9	13	13	29-39	40	-14
16. SALERNITANA	35	9	13	13	28-40	40	-11
17. CESENA	35	8	13	14	34-40	37	-14
18. COSENZA	35	8	12	15	39-52	36	-15
19. PALERMO	35	5	17	13	35-47	32	-22
20. CREMONESE	35	7	11	17	27-47	32	-19

*) echipă penalizată cu 3 puncte

Etapa viitoare A

Et. 33: vineri, 23 mai, ora 21.30: Atalanta - Juventus (0-0); **Duminică, 25 mai ora 17.30:** Cagliari - Sampdoria (1-4); Fiorentina - Reggiana (0-0); Inter - Napoli (2-1); Lazio - Verona (1-1); Parma - Bologna (1-0); Perugia - Roma (1-4); Udinese - Piacenza (0-0); Vicenza - Milan (0-1)

Etapa viitoare Serie B

Et. 36 (duminică, 25 mai, ora 17.30): Bari - Padova (1-1); Brescia - Foggia (2-1); Cesena - Ravenna (0-2); Chievo - Venezia (1-1); Cosenza - Palermo (3-1); Cremonese - Reggina (0-1); Genoa - Empoli (1-2); Pescara - Lecce (1-2); Salernitana - Castel di Sangro (0-1); Torino - Lucchese (1-0).

ROMA - INTER 1-1 (0-0)

Stadio "Olimpico", spectatori 51.262
Arbitru: Fiorenzo Treossi (Forli), 38 de ani, 44 de jocuri arbitrate în Serie A, 21 de succese ale gazdelor, 11 remize şi 12 victorii ale oaspeţilor, 19 penalty-uri dictate, 16 cartonaşe roşii acordate.
Cartonaşe glabene: Lanna, Bergomi, Fresi, Galante, Pivotto, M. Paganin.
ROMA: Cervone - Pivotto, Aldair, Petruzzi, Lanna - Candela, Di Biagio, Tommasi, Statuto - Totti, Balbo (28, Delvecchio).
INTER: Pagliuca - Bergomi (75, Di Napoli), M. Paganin, Galante, Pistone - Berti (56, Zanetti), Ince, Fresi, Winter - Ganz, Zamorano (56, Djorkaeff).
Au marcat: STATUTO (min. 55), cu un şut senzaţional sub bară de la 18 metri; DJORKAEFF (min. 83), care a trimis plasat de la 8 metri lateral, după ce-a fost bine servit, cu capul, de Ince

O prestaţie cenuşie a oaspeţilor

● Pentru a se menţine în cursă pentru ocuparea locului secund milanezii aveau nevoie de o victorie în "cetatea eternă", unde nu mai câştigaseră din septembrie 1991, scor 1-0 ● Roma a început însă mai bine (Tommasi a şutat în plasa laterală din poziţie favorabilă) şi s-a menţinut în ofensivă şi după accidentarea golgeterului Balbo. Cel care a preluat banderola de căpitan de la argentinian, Aldair, a expediat două bombe din afara careului mare, respinse miraculos în corner de Pagliuca ● În prima repriză oaspeţii au invocat doar un penalty, la un henţ discret al tânărului Pivotto ● După pauză fostul interist, Delvecchio, a ţintit bara, egalarea survenind după singura acţiune mai închegată a vizitatorilor ● Pentru a învinge mâine la două goluri diferenţă pe Schalke, în returul finalei Cupei UEFA, trupa lui Roy Hodgson, trebuie să joace mult mai bine decât a făcut-o duminică la Roma.

F.C. BARCELONA EGALEAZĂ PERFORMANŢA LUI REAL ŞI AJAX

F.C. Barcelona a triumfat în finala celei de-a 37-a ediţii a Cupei Cupelor, în faţa lui Paris S.G., graţie golului marcat de **Ronaldo** (min 38-penalty). Este al 9-lea trofeu internaţional al catalanilor: o Cupă a Campionilor, 4 Cupe ale Cupelor, 3 Cupe UEFA, o Supercupă a Europei. Tot cu 9 trofee se pot lăuda Real Madrid şi Ajax Amsterdam, în timp ce A.C. Milan a agonisit 13!

A fost a 8-a finală disputată la Rotterdam, a 6-a în Cupa Cupelor şi doar pentru a doua oară spectatorii prezenţi au putut urmări un singur gol marcat. Tot cu 1-0 s-a încheiat finala Cupei Campionilor din 1982, între Aston Villa şi Bayern München.

Este a 22-a victorie pentru formaţiile din Spania în cele 3 populare competiţii rezervate echipelor de club din Europa, care astfel s-au apropiat la un singur trofeu de reprezentantele Italiei şi la două de cele din Anglia. În Cupa Cupelor spaniolii au obţinut 7 succese, egalând astfel performanţa englezilor.

UNGARIA

La fiesta "Gâscanilor", grindina şi şampania au făcut casă bună

Cu două etape înainte de final, MTK Budapesta (Magyar Torna Klub), grupare înfiinţată cu 109 de ani în urmă, cu o arenă elegantă de 24.000 locuri (18.500 pe scaune), situată în centrul oraşului, a obţinut al 20-lea titlu de campioană (primul în 1904, ultimul acum 10 ani). Alb-albaştrii sunt sponsorizaţi de concernul Footex şi de patronul lor, Gabor Varstegy, un om de afaceri care a depus în contul "gâscanilor" suma de 1 miliard de forinţi! La capătul unui parcurs excelent, preluând şefia clasamentului încă din etapa a 5-a, după victoria în faţa lui Ujpest cu 2-1, formaţia lui Jozsef Garami (58 de ani) îşi vede acum visul împlinit. Echipa de bază are în componenţă nu mai puţin de 9 internaţionali, din lotul A sau olimpic (jucătorii subliniaţi): **Babocs** - Talapa, **Lörincz, Kutor,** Szekeres - **Halmai, Illes, Kenesei, Farkashazsi - Orosz, Csertöy.** Au mai contribuit la succesul obţinut: Preisinger, Horvath, Zsivotzky, Zimmerman şi Molnar. Unicul stranier al budapestanilor a fost românul Adi Oprişan (29 de ani), întors zilele trecute în ţară, pe care clubul maghiar este dispus să-l cedeze, deşi se află sub contract până în anul 1998. Oprişan a suferit o accidentare care l-a ţinut departe de gazon câteva luni bune.

Să mai spunem că MTK a cucerit de 9 ori Cupa Ungariei şi va încerca anul acesta să obţină a 10-a victorie în această competiţie, înfruntând-o mâine şi la 11 iunie pe BVSC Budapesta. Echipa cu cele mai multe titluri cucerite este Ferencvaros (26), după MTK urmând Ujpest (19 succese) şi Kispest (13 victorii).

Şi acum să trecem în revistă cele întâmplate în ultimele două runde, disputate miercuri, 14 mai, şi sâmbătă, 17 mai.

În etapa a 31-a, singurele succese externe au fost obţinute de primele două clasate. **CSEPEL - MTK 0-3**: **Csertöy (55), Farkashazsi (72), Rosza (82 - autogol); PECS - UJPEST 1-2: Romanek (47) - Veber (7 - penalty), Kovacs (40).**

Iată şi celelalte rezultate: **BEKESCSABA - VAC 3-2: Todorovic (15 - penalty, 72), Belvon (46) - Nyikos (40, 56); FC STADLER - KISPEST 2-0: Zafinski (28), Jermeev (78).** Budapestanii n-au triumfat niciodată la Kiskörös. **BVSC BUDAPESTA - SIOFOK 4-1: Csiszar (4), Füzsi (17), Kiss (40), Csordas (70) - Szabo (35). HALADAS - ZALAEGERSZEG 0-0; VIDEOTON - III KERULET 2-0; VASAS - GYÖR 2-0: Fischer (13), Pall (70); FERENCVAROS - DEBRECEN 3-1: Horvath (10, 58), Petö (87 - autogol) - Sira (78).** În minutul 4, oaspeţilor le-a fost refuzat un penalty clar. Au asistat 10.000 de spectatori.

Sâmbătă, doar 4.000 de spectatori au participat la fiesta campionilor, datorită unei grindine care s-a abătut asupra capitalei Ungariei. **MTKA - FC STADLER 5-3: Illes (14, 19, 86), Csertöy (34), Farkashazsi (62) - Hleba (48), Jermeev (57, 80).** A curs destulă şampanie, alb-albaştrii asigurându-şi matematic titlul. **DEBRECEN - PECS 3-1: Domby (6), Sandor (18), Sira (70) - Györi (48)** şi feroviarii se mai zbat să obţină cea mai bună clasare dintre formaţiile din provincie.

VAC - CSEPEL 3-3: Horvath (6), Fülle (58), Vojtekovski (73) - Bubcso (48), Rosza (52), Iakab (63); III KERULET - VASAS 2-0: Katzenbach (5), Kiraly (70); ZALAEGERSZEG - VIDEOTON 0-0; SIOFOK - HALADAS 4-1: Szabo (10, 60), Virag (18, 81) - Feher (37); KISPEST - BVSC BUDAPESTA 1-1: Farago (48) - Csiszar (2).

Partidele **Ujpest - Bekescsaba** şi **Györ - Ferencvaros** s-au disputat luni, după închiderea ediţiei. Etapa a 33-a va avea loc sâmbătă, 24 mai, iar ultima rundă se va desfăşura miercuri, 28 mai.

ŞTEFAN MARTON

N.B.1

1. MTK BUDAP.	32	25	6	1	83-23	81	+33
2. UJPEST	31	22	5	4	68-31	71	+26
3. FERENCVAR.	31	21	7	3	66-34	70	+22
4. VASAS	32	19	6	7	49-30	63	+15
5. DEBRECEN	32	13	9	10	49-36	48	0
6. BVSC BUDAP.	32	13	7	12	42-34	46	-2
7. VIDEOTON	32	11	11	10	43-36	44	-4
8. KISPEST	32	11	9	12	38-42	42	-6
9. VAC SAMS.	32	10	10	12	40-45	40	-8
10.GYOR	31	10	9	12	40-47	39	-6
11.HALADAS	32	9	9	14	35-39	36	-12
12.ZALAEG.	32	10	6	16	32-50	36	-12
13.SIOFOK	32	8	10	14	30-50	34	-14
14.BEKESCSABA	31	9	6	16	34-53	33	-15
15.KERULET	32	7	10	15	40-53	31	-17
16.PECS	32	6	7	19	28-63	25	-23
17.STADLER	32	6	6	20	23-48	24	-24
18.CSEPEL	32	5	9	18	40-66	24	-24

GERMANIA

UWE SEELER, CA VIOREL BOIŢ...

...nu mai are răbdare să-şi vadă echipa umilită până la capăt. Aşa cum şeful violeţilor pleca de la stadion în pauza partidei Poli - Craiova (atunci era 0-3), fostul golgeter al Hamburgului a plecat la 0-2 în partida cu Köln. **"Eram convins că se va întâmpla aşa"** spunea la câteva minute după joc, cu un zâmbet amar, amintindu-şi de tradiţia din meciurile directe ale celor două echipe: în ultimele 17 jocuri între ele, trupa lui Seeler a câştigat doar o dată! Ieri seară consiliul de conducere al clubului a pus problema înlocuirii antrenorului Magath. Posibili candidaţi: Kevin Keegan, fost o perioadă jucător al echipei, şi Alex Ristici, ex-Düsseldorf în acest sezon. Deci **HAMBURG - KÖLN 0-4: Munteanu (41), Polster (48, 54, 67)**, cu gazdele a 4-a oară în retur fără să marcheze în faţa propriilor suporteri, primind în schimb a 6-a oară din partea a doua a campionatului 3 sau mai multe goluri pe Volksparkstadion.

Surpriza demnă de campionatul românesc: **STUTTGART - DUISBURG 0-2: Osthoff (52, 69).** "Zebrele bat la Stuttgart după 23 de ani!

ROSTOCK - BAYERN 0-3: Ziege (33), Klinsmann (56), Scholl (64). Prima victorie a lui Bayern la Rostock, care a primit gol după 408 minute. Cea mai lungă serie de invincibilitate din acest campionat aparţine portarului lui Schalke, Jens Lehmann, care n-a primit gol 597 minute.

La Düsseldorf fanii cer demisia conducerii (tot după model carpatin?): **FORTUNA - KARLSRUHE 0-3: Keller (68, 90), Dundee (73).** Preşedintele gazdelor, Jürgen Hauswald a fost laconic: **"Nu ne-am îndeplinit obiectivul"**. Şi asta la o mică serbare: al 750-lea meci al formaţiei în prima ligă, într-un sezon în care echipa n-a dat gol în 16 din cele 32 de etape scurse de la începutul campionatuluui.

GLADBACH - BOCHUM 6-2: Schneider (60), Neun (68), Dahlin (71, 89), Lupescu (73, penalty), Juskoviak (75) - Wosz (35), Hutwelker (83). Şi aici se poate spune că s-a păstrat tradiţia: ultimul joc direct la Mönchengladbach s-a încheiat cu 7-1 în favoarea gazdelor (la 24 septembrie 1995). Dirijorul lui Bochum, Dariusz Wosz (lider în clasamentul paselor decisive, 19, urmat de Andreas Moller de la Dortmund cu 14) nu a putut face mai mult decât un gol şi pasa de gol pentru Hutwelker. E puţin?

DORTMUND - BREMEN 2-1: Chapuisat (33, 74) - Unger (51). Îngrijorătoare evoluţia galben-negrilor în perspectiva finalei Ligii Campionilor care stă să bată la uşă. De notat doar meciul 200 al portarului Klos în ligă şi un gol cu dreptul, piciorul său slab, al elveţianului Chapuisat, ispravă notată ultima oară în noiembrie 1994.

1860 - SCHALKE 2-1: Hamann (19), Heldt (36, penalty) - Max (51). După 27 de ani "leii" din München sunt pe punctul de a păşi în Europa fotbalistică. Schalke n-a mai câştigat de 10 etape.

LEVERKUSEN - ST. PAULI 3-0: Kirsten (58), Meijer (75), Lehnhoff (82). Începând pentru a 9-a oară consecutiv cu aceeaşi formulă de echipa Bayer Leverkusen păstrează şanse mari de a cuceri titlul. Ulf Kirsten nu se dezminte, marcând al 100-lea gol al său în ligă tocmai în cea de-a 200-a prezenţă în campionat! S-a jucat într-un singur sens, raportul şuturilor la poartă fiind 30-3.

FREIBURG - BIELEFELD 2-1: Buric (43), Zeyer (86) - Maas (27). Primul meci la Freiburg între cele două formaţii în Bundesliga.

Aşadar, cu o medie de 30.297 spectatori, campionatul mai are două runde. În ultima, Bayern va juca la Gladbach, în timp ce Leverkusen va primi vizita lui Bochum. Întrebat cine va câştiga titlul, Ştefan Effenberg (acum la Gladbach, fost jucător la Bayern), a ţinut să precizeze: **"Îi vom opri pe Bayern, ca să le mai dăm încă un motiv de ceartă** (aluzie la neînţelegerile dintre jucătorii echipei müncheneze, ajunse în paginile tuturor ziarelor). **Dacă vor să ia titlul, trebuie să aibă 4 puncte avans înainte de meciul cu noi, ceea ce va fi foarte greu"**. Să mai avem răbdare două săptămâni...

Etapa viitoare, sâmbătă, 24 mai: Hamburg - Dortmund, Karlsruhe - 1860 München, Bochum - St. Pauli, Bremen - Düsseldorf, Bayern - Stuttgart, Duisburg - Gladbach, Schalke - Freiburg, Köln - Leverkusen, Bielefeld - Rostock.

Golgeteri: Kirsten (Leverkusen) 22, Bobic (Stuttgart) şi Polster (Köln) câte 18.

MARIUS BREAZU

Bundesliga

1. BAYERN	32	19	10	3	62-30	67	+19
2. LEVERKUSEN	32	20	6	6	67-37	66	+18
3. DORTMUND	32	18	6	8	60-38	60	+12
4. STUTTGART	32	17	7	8	72-34	58	+10
5. BOCHUM	32	13	11	8	48-49	50	+2
6. TSV 1860	32	13	10	9	56-50	49	+1
7. KARLSRUHE	32	12	9	11	51-43	45	-3
8. GLADBACH	32	12	6	14	42-42	42	-6
9. BREMEN	32	12	6	14	49-52	42	-6
10.KOLN	32	12	5	15	57-60	41	-7
11.BIELEFELD	32	11	7	14	43-47	40	-8
12.SCHALKE	32	10	10	12	34-38	40	-8
13.DUISBURG	32	10	9	13	38-47	39	-9
14.ROSTOCK	32	10	7	15	32-44	37	-11
15.HAMBURG	32	9	10	13	43-58	37	-11
16.DUSSELDORF	32	9	5	18	25-55	32	-16
17.ST. PAULI	32	7	6	19	32-61	27	-21
18.FREIBURG	32	7	4	21	40-66	25	-23

SPANIA

Şi arbitrii merg pe mâna Realului

Lunea trecută, în ultima partidă a etapei a 37-a **Valencia** şi **Coruna** au terminat la egalitate, 1-1. Cum nici duminică alb-albaştrii n-au putut câştiga, pe teren propriu, în faţa unei formaţii modeste, cei din Galicia şi-au luat gândul de la locul secund şi deci de la o participare în Champions League. **CORUNA - GIJON 0-0**. Fără brazilianul Rivaldo (a vizionat jocul din tribună) şi urmărită de ghinion (a expediat de 3 ori balonul în bară, ratând şi un penalty, prin Donato, cu două minute înainte de final), "Depo" le-a facilitat oaspeţilor să acumuleze al 5-lea punct în ultimele 4 runde.

Şi în alte 3 partide s-a consemnat remiza. **OVIEDO - COMPOSTELA 2-2: Ivan Ania (4), Stojkovski (40) - Ohen (65), Manuel (82).** Spectaculoasă revenire a oaspeţilor, conduşi la pauză cu două goluri diferenţă. **BETIS - FC SEVILLA 3-3: Jarni (9, 47), Canas (87) - Prosinecki (27 - penalty), Salva (89), Galvan (90).** Despărţite de 40 de puncte în clasament cele două formaţii andaluze au oferit un joc dramatic, spectacolul din tribune fiind şi el la înălţime. Astfel, suporterii gazdelor au afişat la intrarea pe gazon a adversarilor pancarde negre, pe care era scris cu alb şi roşu "Sevilla în Segunda Division", iar când şi-au făcut apariţia favoriţii lor au întors pancardele, văzându-se doar culoarea verde, cea a clubului Betis! Ocupanta locului 4 a condus cu 3-1, chiar dacă a evoluat din minutul 27 în inferioritate numerică, internaţionalul Roberto Rios fiind eliminat! La scorul de 3-3, Unzue (Sevilla) a scos mingea de pe (sau după) linia porţii! Oaspeţii au un nou preşedinte, în persoana lui Rafael Carrion.

SOCIEDAD - ATL. MADRID 1-1: Craioveanu (73) - Roberto (86). După ce madrilenii au învins în cursul săptămânii la Tenerife, într-o partidă restantă, contând pentru etapa a 21-a, cu scorul de 3-2, n-au izbutit acelaşi lucru la San Sebastian, arenă pe care au triumfat ultima dată în ediţia 1991-'92. La oaspeţi Prodan a fost titular, în timp ce Gică Craioveanu a intrat în repriza secundă, în locul lui Kovacevici, marcând al 8-lea gol în acest campionat. În tribună s-a aflat şi tehnicianul german Bernd Kraus, care va prelua destinele Sociedadului din vară.

Formaţiile vizitatoare au obţinut cele 3 puncte în 3 partide. **ALICANTE - VALENCIA 0-2: Farinos (65), Vlaovici (73).** Impunându-se în derby-ul regiunii Valencian, pe terenul celor din Alicante, după o aşteptare de 55 de ani (ultimul succes a fost consemnat în 1942), Valencia mai poate spera la o participare în Cupa UEFA.

SANTANDER - ZARAGOZA 1-2: Merino (65) - Garitano (33), Poyet (70). Eliminaţi: Txema (min. 35 - Santander) şi Kily Gonzalez (min. 55 - Zaragoza). Din tabăra gazdelor a corespuns doar portarul Ceballos, care a apărut senzaţional, el parând şi un penalty executat de Aragon.

EXTREMADURA - ATH. BILBAO 1-2: Juanito (85) - Alkiza (25), Ziganda (84). Suferind a 3-a înfrângere consecutivă, Extremadura îşi vede din nou compromise şansele de-a rămâne în prima ligă. Programul acestei formaţii este extrem de greu, urmând să se deplaseze în cele 4 etape rămase la Atl. Madrid, Real Madrid şi Coruna, având de susţinut un singur joc acasă, cu Celta Vigo.

Cele 3 succese ale gazdelor au fost toate la limită. **ESPANOL - TENERIFE 1-0: Cristobal (52).** Catalanii au trimis de două ori mingea în bară (Ouedec şi Lardin). Cristobal a marcat al 2.600-lea gol al Espanolului în prima divizie. Antrenorul insularilor, Heynckes, a anunţat oficial că va părăsi clubul la finele acestui sezon.

RAYO - LOGRONES 1-0: Guilherme (67). Autorul golului, brazilianul Guilherme este curtat insistent de Olympiakos Pireu.

REAL - VALLADOLID 1-0: Suker (56 - penalty). Un succes foarte dificil, oaspeţii evoluând cu o ambiţie neobişnuită, explicată probabil prin faptul că 6 jucători din lotul actual al alb-violeţilor provin din pepiniera lui Real! Liderul a avut chiar nevoie de ajutorul substanţial al arbitrului, care a inventat un penalty şi a anulat un gol înscris în condiţii regulamentare de Valladolid. Golgeterii lui Capello, Suker şi Mijatovici, au văzut cartonaşul galben şi vor lipsi în confruntarea de la Bilbao.

Ultima partidă a etapei cu numărul 38, **Celta - FC Barcelona**, s-a disputat luni seara, după închiderea ediţiei, din cele două formaţii absentând Mostovoi (suspendat şi amendat de club cu două milioane de pesetas, pentru faptul că în runda trecută s-a dat accidentat), respectiv Nadal şi Popescu.

În liga a doua **Osasuna** (cu Gane în tribună) - **Mallorca** (cu Gâlcă pe teren) 1-0, şi oaspeţii au pierdut poziţia de lider, în timp ce Osasuna mai poate spera la salvarea de la retrogradare.

■ GHIŢĂ OCHIŞOR

CLASAMENT

1. REAL	38	25	11	2	77-30	86	+29
2. BARCELONA	37	24	6	7	92-44	78	+21
3. CORUNA	38	20	14	4	56-26	74	+17
4. BETIS	38	20	13	5	78-41	73	+16
5. ATL.MADRID	38	19	10	9	71-55	67	+10
6. VALLADOLID	38	16	10	12	54-43	58	+1
7. BILBAO	38	13	16	9	66-54	55	-2
8. SOCIEDAD	38	15	9	14	43-42	54	-3
9. VALENCIA	38	14	10	14	57-51	52	-5
10.TENERIFE	38	14	9	15	61-49	51	-6
11.SANTANDER	38	11	14	13	46-45	47	-10
12.ZARAGOZA	38	11	13	14	49-57	46	-8
13.COMPOST.	38	11	13	14	43-59	46	-11
14.ESPANOL	38	12	9	17	42-49	45	-12
15.CELTA	37	10	13	14	45-47	43	-11
16.OVIEDO	38	11	10	17	46-62	43	-14
17.RAYO VALEC.	38	12	6	20	38-54	42	-15
18.GIJON	38	10	10	18	39-63	40	-17
19.EXTREMAD.	38	10	10	18	32-57	40	-20
20.ALICANTE	38	10	5	23	35-71	35	-22
21.SEVILLA	38	9	7	22	41-65	34	-23
22.LOGRONES	38	9	4	25	30-77	31	-26

CHELSEA LUI PETRESCU CÂŞTIGĂ PREŢIOASA CUPĂ

150.000 de oameni au salutat duminică la amiază revenirea Cupei Angliei în vitrina lui Chelsea după o aşteptare de 27 ani. Fulham Road şi cartierul vest londonez Chelsea în general au îmbrăcat haine de sărbătoare, în culoarea clubului, albastru, la defilarea autobuzului etajat din care jucătorii au prezentat trofeul.

"Blue is the colour", adică albastru este culoarea învingătorului. În primul său an de carieră managerială, Gullit a adus satisfacţia supremă cosmopolitei grupări londoneze, învingându-l în finala de pe Wembley pe Brian Robson, un alt antrenor tânăr. La aniversarea a 125 ani de la jucarea primei finale a Cupei, căpitanul Steve Clarke a avut satisfacţia de a primi trofeul de la Duchess of Kent, la sfârşitul unei finale în care Roberto Di Matteo (min. 1) şi Eddie Newton (min. 83) au semnat golurile victoriei: **CHELSEA - MIDDLESBROUGH 2-0**. "Albaştrii" au triumfat în formula: *Frode Grodas (norvegian) - Frank Sinclair, Frank Leboeuf (francez), Steve Clarke (scoţian), Scott Minto - Dan Petrescu (român), Roberto Di Matteo (italian), Eddie Newton, Dennis Wise - Gianfranco Zola (italian) (86, Luca Vialli, italian), Marc Hughes (galez).*

Finaliştii, retrogradaţi cu 6 zile înainte din Premier League, au ratat... consolarea în 11-le: *Roberts - Fleming, Pearson, Festa, Blackmore - Stamp, Hignett (75, Kinder), Emerson, Mustoe (28, Vickers) - Juninho, Ravanelli (20, Beck).*

"ALBAŞTRII" CUCERESC CUPELE, "ROŞII" CÂŞTIGĂ ALEGERILE

Într-o lună mai începută cu redobândirea guvernării de către Partidul Laburist după 18 ani de opoziţie, londonezii de la Chelsea FC au cucerit sâmbătă cea de-a 116-a ediţie a Cupei Angliei, FA Cup sponsored by Littlewoods Pools, cea mai veche competiţie din istoria fotbalului mondial.

Dacă în 1997 în politică au triumfat "roşii" laburişti, care au obţinut victoria în alegeri, în schimb în fotbal două dintre cele mai renumite teamuri engleze pentru echipamentul albastru, şi anume Leicester City şi Chelsea Londra, au câştigat Cupa Ligii, respectiv Cupa Angliei. De fiecare dată, învinsa lor din finală s-a numit Middlesbrough AFC, retrogradată totodată din Premier League duminica trecută. O singură dată în istoria acestor campetiţii knock-out s-a mai întâmplat ca o echipă să piardă ambele finale în acelaşi an. În 1993, Sheffield Wednesday, cu Chris Waddle în teren, pierdea în faţa Arsenalului atât FA Cup, cât şi COCA-COLA Cup. Dar niciodată vreo echipă n-a pierdut ambele finale şi a şi retrogradat. Totuşi, Boro a copiat modelul finalistei Cupei, retrogradată în acelaşi an din prima ligă, aidoma lui Manchester City în 1926, Leicester în 1969 şi Brighton în 1983. Că Boro, cu al său echipament roşu, n-a triumfat în cupe, într-o primăvară în care laburiştii au modificat culoarea guvernării în Regat, nu face decât să întărească titlul...

Paradoxal, cel mai titrat fan al "roşilor" de la Boro este prinţul William, în vine cu sânge... albastru, în vreme ce cel mai en-vogue suporter al "albaştrilor" de la Chelsea este noul ministru laburist al sportului, parlamentarul Tony Banks. Dar sâmbătă pe Wembley a mai fost prezent un ministru al sportului, cel din Brazilia, Pele, în calitate de... suporter al lui Middlesbrough.

CHELSEA BISEAZĂ TRIUMFUL DIN 1970

Deşi Chelsea a jucat a 5-a sa finală de Cupa Angliei din istoria de 92 de ani a clubului, londonezii s-au mai impus în această competiţie doar în 1970. Atunci, cu Dave Sexton la timonă, "albaştri" s-au impus în prelungirile rejucării disputate cu Leeds United pe arena **Old Trafford** din Manchester, în formula **Bonetti - Harris Ron (cpt.), McCreadie, Hollins, Dempsey, Webb, Baldwin, Cooke, Osgood (Hinton), Hutchinson, Houseman.** Calificându-se pentru Cupa Cupelor, Chelsea a cucerit trofeul european în 1971, ultimul trofeu major din istoria clubului. De atunci, doar câştigarea Cupei Zenith Data Systems, 1-0 în finala din 1990 cu... Middlesbrough, le-a potolit celor de la Chelsea setea de trofee...

Dar sâmbătă, odată cu cel mai rapid gol înscris în istoria finalelor de Cupa Angliei disputate pe Wembley, marcator Roberto di Matteo cu un şut de la 30 de metri sub bară, secunda 42, Chelsea a scris o istorie inedită... Olandezul Ruud Gullit a devenit primul antrenor străin câştigător în Cupa Angliei... Dan Petrescu a devenit primul fotbalist român care să ridice preţiosul trofeu. Ca o paranteză, actualul trofeu, prezentat în 1992 la Wembley, este o copie a precedentei cupe, care a fost retrasă graţios de pe scenă după ce a reprezentat simbolul finalelor dintre 1911 şi 1991! Totodată, actualul trofeu este al 4-lea din istoria de 125 de ani a competiţiei, primul dispărând în urma unui furt comis în 1895 la Birmingham, pe când era deţinut de Aston Villa, iar al doilea fiind oferit în 1910 preşedintelui de atunci al federaţiei, Lord Kinnaird, la aniversarea a 21 de ani la cârma fotbalului englez.

Revenind la finala de sâmbătă, a 69-a disputată pe legendarul Wembley, Chelsea a intrat în galeria celor 22 de echipe cu cel puţin două Cupe ale Angliei în palmares, prezentate în tabel, cu menţiunea că alte 20 de teamuri au câştigat o singură dată acest trofeu.

clubul	trofee
Manchester Utd./PL	9
Tottenham/PL	8
Aston Villa/PL	7
Arsenal/PL	6
Blackburn/PL	6
Newcastle/PL	6
Everton/PL	5
Liverpool/PL	5
The Wanderers/desfiinţat	5
West Brom Albion/D1	5
Bolton/PL	4
Manchester City/D1	4
Sheffield Utd./D1 sau PL	4
Wolverhampton/D1	4
Sheffield Wed./PL	3
West Ham/PL	3
Bury/D1	2
Chelsea/PL	2
Nott'm Forest/D1	2
Old Etonians/desfiinţat	2
Preston North End/D2	2
Sunderland/D1	2

...De cealaltă parte, prezentă în premieră în finala Cupei Angliei, Middlesbrough a îngroşat la 10 rândul formaţiilor care au atins ultimul act fără să bea din cupa victoriei, cea mai nefericită fiind Leicester City, de 4 ori finalistă înfrântă!

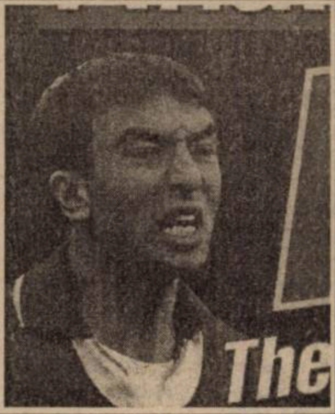

DI MATTEO ÎNSCRIE ÎN TEMPLUL FOTBALULUI

Ex-lazialul Roberto Di Matteo a devenit al 4-lea jucător non-britanic marcator într-o finală de Cupa Angliei. Pârtia a deschis-o argentinianul Ricky Villa, care a reuşit o dublă pentru Tottenham în rejucarea finalei din '81 cu Man. City. L-a urmat olandezul Arnold Muhren, gol din penalty pentru MU, tot într-o rejucare, cu Brighton, în 1983, şi de două ori Eric Cantona, tot pentru MU, mai întâi cu o dublă din penalty-uri în 1984, contra lui Chelsea şi apoi anul trecut, împotriva lui Liverpool. De fiecare dată echipele lor s-au şi impus.

PETRESCU ŞI MARŞUL SĂU TRIUMFAL

Drumul lui Chelsea spre finală a fost relativ neted, unica piatră de încercare fiind Leicester, câştigătoarea celeilalte competiţii knock-out din Albion, Cupa Ligii.

turul 3	3-0 cu West Brom Albion (a)	*Wise, Burley, Zola*
16-imi	4-2 cu Liverpool (a)	*Hughes, Vialli (2), Zola*
optimi	2-2 la Leicester (d)	*Di Matteo, Hughes*
	şi 1-0 rejucare (a)	*Leboeuf*
sferturi	4-1 la Portsmouth (d)	*Hughes, Wise (2), Zola*
semifinale	3-0 cu Wimbledon (teren neutru)	*Hughes (2), Zola*
FINALA	2-0 cu Boro (Wembley)	*Di Matteo, Newton*
TOTAL	**7 6 1 0 19-5**	***Hughes - 5, Zola - 4, Wise 3***

Din anul 1923, de la prima finală a Cupei Angliei disputată pe Wembley, Chelsea a cucerit al 19-lea trofeu pentru metropola Londra, celelalte fiind obţinute de Arsenal şi Tottenham, de câte 6 ori, West Ham (4), Charlton, Wimbledon şi... Chelsea.

Tot al 19-lea a fost şi rezultatul de 2-0 înregistrat în cele 116 finale, ultima oară acesta fiind consemnat în 1992, Liverpool - Sunderland 2-0.

INEDITE

- Primul monarh care a asistat la finala Cupei a fost Regele George al V-lea, în 1914.
- Prima transmisie radio a finalei s-a realizat în 1927, iar TV - în 1938 (alb-negru), respectiv 1968 (în culori).
- Galezul Mark Hughes a devenit sâmbătă cel mai titrat fotbalist din finalele Cupei Angliei din acest secol, cu 4 trofee la activ!
- Înscriind în secunda 42, Di Matteo s-a intercalat între cele mai rapide două goluri marcate pe Wembley, ambele reuşite de Brian Robson, actualul antrenor al finalistei Boro! Robson a înscris după 38 de secunde în meciul Anglia - Iugoslavia (13.12.1989), respectiv după 44 secunde, în partida Anglia - Irlanda de Nord (23.02.1982).

Pagină realizată de MIHAI "QPR" COMŞULEA

VOR TĂIA "SĂBIILE" CAPETELE "VULTURILOR"?

Sâmbătă va fi rezolvată şi ultima necunoscută în actuala ediţie a sezonului din Anglia, la sfârşitul finalei play-off de promovare în Premier League. "Săbiile" de la Sheffield Utd. şi "vulturii" de la Crystal Palace Londra vor lupta pe Wembley pentru un loc în prima ligă unde au promovat deja automat Bolton Wanderers şi Barnsley .

În semifinalele play-off a fost **SHEFFIELD UTD** (loc 5 la finele campionatului ligii a doua) - Ipswich Town (4) 1-1 şi 2-2, respectiv **CRYSTAL PALACE** (6) - Wolverhampton (3) 3-1 şi 1-2.

Sheffield ţinteşte revenirea în liga de elită după 3 ani, în vreme ce Palace după doar 2... Interesant duelul băncilor tehnice, Howard Kendall versus Steve Coppell, respectiv al internaţionalilor irlandezi prezenţi la Bucureşti, Alan Kelly (portar, Sheffield) - Ray Houghton (mijlocaş, Palace). De altfel, ambele grupări aliniază destui internaţionali, ca Nilsen şi Flo (norvegieni), plus bielorusul Kachuro la Sheffield, respectiv australienii Muscat şi Veart şi norvegianul Andersen, la Palace.

De menţionat că anul trecut Crystal Palace a ratat promovarea tocmai în minutul 120 al finalei play-off, 1-2 pe Wembley cu Leicester. Dar dacă Palace va triumfa sâmbătă, va deveni al treilea club, după Swindon şi Leicester, care ar intra de două ori în Premier League via play-off, turnee introduse în 1987. Palace a promovat aşa în 1989 în dauna lui Blackburn.

FRANTA

Etapa a 37-a: Bastia - Auxerre 2-1, Bordeaux - Lyon 2-2, Caen - Cannes 3-0, Lille - Le Havre 2-2, Marseille - Paris SG 1-0, Nancy - Monaco 1-3, Nantes - Montpellier 3-0, Nice - Metz 3-0, Rennes - Guingamp 1-1, Strasbourg - Lens 1-0.

CLASAMENT

1. MONACO	37	22	10	5	67-29	76	+22
2. NANTES	37	16	16	5	60-30	64	+7
3. PARIS S.G.	37	17	13	7	55-30	64	+10
4. BORDEAUX	37	15	15	7	57-41	60	+3
5. STRASB.	37	19	3	15	51-47	60	+3
6. METZ	37	16	11	10	39-30	59	+5
7. AUXERRE	37	16	10	11	46-30	58	+4
8. BASTIA	37	16	10	11	51-46	58	+1
9. LYON	37	15	12	10	50-50	57	+3
10. MARSEILLE	37	12	13	12	43-40	49	-8
11. MONTPELL.	37	11	15	11	39-40	48	-6
12. GUINGAMP	37	11	13	13	32-35	46	-11
13. LENS	37	12	8	17	40-52	44	-10
14. LE HAVRE	37	10	13	14	33-41	43	-11
15. CANNES	37	9	14	14	25-40	41	-13
16. RENNES	37	10	10	17	39-55	40	-14
17. CAEN	37	7	15	15	35-46	36	-21
18. LILLE	37	8	11	18	32-57	35	-22
19. NANCY	37	8	10	19	32-51	34	-23
20. NICE	37	5	8	24	29-65	23	-34

OLANDA

Etapa a 32-a: Nijmegen - Kerkrade 2-1, Arnheim - Sittard 2-1, Eindhoven - Utrecht 6-1, Tilburg - De Graafschap 2-0, Breda - Waalwijk 0-2, Heerenven - Volendam 1-2, Alkmaar - Groningen 1-4, Ajax - Enschede 3-2. Meciul Feyenoord - Sparta Rotterdam s-a jucat aseară, după închiderea ediţiei.

CLASAMENT

1. EINDHOV.	32	23	5	4	86-22	74	+26
2. FEYEN.	30	19	7	4	55-29	64	+22
3. ENSCHEDE	32	18	5	9	54-32	59	+11
4. AJAX	32	15	11	6	48-29	56	+11
5. ARNHEIM	32	15	9	8	52-37	54	+6
6. KERKRADE	31	15	7	9	51-40	52	+4
7. HEERENV.	32	13	11	8	55-40	50	+2
8. GRAAFSCH.	32	12	6	14	44-49	42	-9
9. BREDA	31	10	8	13	38-47	38	-10
10. SP. ROTT.	30	10	6	14	35-42	36	-9
11. GRONING.	33	8	12	13	38-53	36	-9
12. UTRECHT	32	7	14	11	38-46	35	-13
13. TILBURG	32	9	7	16	34-48	34	-14
14. SITTARD	31	8	10	13	31-48	34	-11
15. VOLENDAM	32	8	10	14	31-53	34	-20
16. NIJMEGEN	32	6	10	16	32-59	28	-20
17. WAALWIJK	32	7	7	18	31-60	28	-20
18. ALKMAAR	32	6	7	19	26-45	25	-23

PORTUGALIA

Etapa a 31-a: Salgueiros - Sporting Lisabona 0-3, Chaves - Boavista 2-1, Guimaraes - FC Porto 0-4, Benfica - Leca 1-0, Belenenses - Amadora 0-0, Leiria - Espinho 2-2, Setubal - Farense 0-1, Gil Vicente - Rio Ave 2-2, Braga - Maritimo 0-0.

CLASAMENT

1. FC PORTO	31	25	4	2	73-21	79	+34
2. SP. LIS.	30	20	5	5	49-15	65	+20
3. BENFICA	31	17	7	7	48-24	58	+10
4. BRAGA	31	14	8	9	38-39	50	+2
5. SALGUEIR.	31	13	9	9	43-42	48	0
6. AMADORA	31	12	10	9	36-32	46	-2
7. GUIMAR.	31	13	7	11	48-46	46	+1
8. CHAVES	31	12	7	12	37-43	43	-5
9. BOAVISTA	31	9	13	9	50-36	40	-5
10. MARITIMO	30	11	7	12	30-36	40	-2
11. FARENSE	31	9	10	12	28-32	37	-8
12. SETUBAL	31	9	9	13	36-41	36	-12
13. LECA	31	9	8	14	33-39	35	-10
14. BELENENS.	31	8	10	13	34-47	34	-14
15. ESPINHO	31	9	5	17	25-48	32	-13
16. RIO AVE	31	7	10	14	34-41	31	-14
17. LEIRIA	31	7	6	18	24-47	27	-21
18. GIL VIC.	31	3	7	21	28-65	16	-32

BELGIA

Etapa a 32-a: Lierse - Genk 5-2, Harelbeke - St. Liege 2-3, La Gantoise - Molenbeek 2-0, Anvers - FC Bruges 2-1, Cercle Bruges - Ekeren 2-3, Anderlecht - Charleroi 6-0, Mouscron - Malines 4-0, Lommel - Alost 2-2.

CLASAMENT

1. LIERSE	32	19	10	3	62-37	67	+19
2. FC BRUGES	33	20	6	7	68-36	66	+18
3. MOUSCRON	33	17	9	7	60-38	60	+9
4. LOMMEL	33	16	8	9	47-45	56	+5
5. ANDERL.	32	15	10	7	57-30	55	+4
6. ANVERS	33	16	6	11	48-40	54	+3
7. STD LIEGE	33	16	2	15	55-52	50	+2
8. HARELBEKE	33	12	10	11	48-40	46	-5
9. GENK	33	12	9	12	45-42	45	-3
10. EKEREN	33	12	7	14	50-55	43	-5
11. ST. TROND	32	11	8	13	44-52	41	-7
12. CHARLEROI	33	10	7	16	43-55	37	-11
13. GANTOISE	33	10	6	17	44-57	36	-15
14. ALOST	33	8	11	14	44-55	35	-13
15. MOLENB.	33	8	10	15	30-41	34	-14
16. LOKEREN	32	9	7	16	37-54	34	-14
17. MALINES	33	6	10	17	31-53	28	-20
18. CERCLE BR.	33	5	10	18	35-66	25	-26

CSM REŞIŢA PE PUNCTUL DE A PRELUA ŞTAFETA DE LA POLI

Mai trebuie un singur punct!

FOTBAL vest
Anul VII Nr. 20 (272) ● 27 mai - 2 iunie 1997
Se difuzează în TIMIŞ, ARAD, CARAŞ ● 1500 lei

■ MAGNET ■ MAGNET ■ MAGNET ■ MAGNET ■

În pragul fiestei, Victor Roşca şi Marius Popescu exersează de zor la îmbrăţişări pag. 5

MÂHNIREA GOLEADORULUI

pag. 2

MUGUR GUŞATU

"M-au făcut trădător şi lipsit de caracter..."

Colonia "alb-violetă" din Germania

MATEI LEU

"Acolo, ca amator, trebuie să şi lucrezi"

pag. 6

pag. 6

GOLGETERUL GLOBE-TROTTER

ANGELO FOALE

"În fotbal, trebuie s-o loveşti din prima!"

Oamenii de fotbal arădeni devin un... popor migrator!

pag. 7

pag. 7

BORUGĂ la Alba Iulia

La Deva **IONUŢ POPA**

DAN STUPAR la... CPL!

La UTA, totuşi, **LINGURAR**

GLORIA TOTUŞI CÂNTĂ DOAR CÂND VREA

Episodul Zlatna a fost uitat

VOCEA PREŞEDINTELUI DRĂGAN

"Nu pot spune nimic din moment ce sunt dator jucătorilor!"

pag. 4

VOCEA PORUMBELULUI MARE

(Nu iese fum fără zvon, nici melodie fără 100 DM)

Fraţi druckeri! Eu pe cine să mai cred? Moş Traian Tomescu zice că alături de Braşov va retrograda Poli... Ştiu moşii ce ştiu... Gânguresc asta amintindu-mi că şi moş George Bush a prezis că Irakul va retrograda... Pe de altă parte, junele Ţiţi Dumitriu ne asigură că Poli e o echipă bună, cu valori, care nu va retrograda! Cică pică Târgovişte! Pentru că ei, Steaua, vor juca la victorie în ultima etapă, cu Chindia. Chiar aşa? De dragu' lu' Poli? Vă spune mandea cum stă treaba! Steaua va juca la victorie numa' dacă are nevoie! Dacă are nevoie ca să devină campioană, sau dacă NATO spune că ''armata'' trebuie să dovedească faptul că poate cuceri fosta capitală a lui Vlad Ţepeş, de sub turnul Chindiei. Adică faptul că ''army'' îl poate bate pe... Dracula! Pentru că, altfel, dacă Steaua bate Naţionalul în meci direct şi astfel câştigă campionatu', i se va rupe de Poli! Se va concentra eventual la câştigarea Cupei, tot în faţa Naţionalului. Să arate la ăia de la NATO că ''armata'', în România, e mai tare ca Banca Naţională. Să ştie şi Bill Clinton că... infanteria marină română e peste... Wall Street! Şi toate astea-s mai importante ca Poli. Poli, care nu va fi băgată în seamă, aşa cum nu a fost băgată nici sâmbătă în Ghencea! Nu-i vorba numai de echipă, ci şi de conducere! La Bucureşti, Poli e nimeni! Poli care n-a fost invitată nici măcar la conferinţa de presă! Poli care face deplasările fără preşedintele Boiţ! De ce? Ne răspunde dl. Diminescu: **''Anghel e mai util ca Boiţ!''** Boiţ care nu mai participă nici la conferinţele de presă ale clubului! Umil, cum mă ştiţi, stau şi mă întreb: **''Ce mai face Boiţ la club, în afară că semnează statul de plată şi statul de... prime?''** Că de mânăreli cred că sunteţi sătui! Şi eu sunt sătul de preşedinţi care îşi iau prima în valută în timp ce echipa retrogradează! Şi dacă nu retrogradează, Boiţ nu va avea nici un merit, ci totul i se va datora portarului clujean Mare! Mult mai... **mare** decât Boiţ, care stă liniştit şi ascultă melodia fredonată de violonista de pe hârtia de 100 DM...

ION GOLUMBU

P.S.: Parcă mi-ar fi plăcut ca Regenkampf să dea două centrări de gol pentru Poli, nu pentru Steaua.

UNDE SUNT ZĂPEZILE DE ALTĂDATĂ?

FC Arad Telecom în pragul retrogradării

MARIUS DRĂGUCEANU: "Jucătorii au plecat, pentru că au putut să plece!"

GHEORGHE MARINCA: "Sperăm să revenim în B după un an!" EXCLUSIV pag. 6

radio Vest
88.7 MHz
STEREO

Un punct cardinal pentru un profit colosal

TIMIŞOARA
Bd. Mihai Viteazu nr. 1 bis
TEL. 056-194.816; 194.818
FAX: 056 - 194.823

ROENTGEN DN

OŢELUL - F. C. NAŢIONAL 2-0: V. Ion (55), Rednic (90). Băieţii lui Florin Halagian n-au izbutit să se revanşeze după eşecul din tur (a fost 3-1 pentru Oţelul), pierzând a 4-a oară la Galaţi. Unica victorie a bucureştenilor pe malul Dunării datează din ediţia 1994-95, scor 5-2.

FCM BACĂU - DINAMO 2-0: Rotariu (45), Petcu (74). În acest campionat toate formaţiile din capitală au capotat la Bacău: 1-2 FC Naţional; 0-1 Steaua; 0-1 Rapid, 0-2 Dinamo şi în tur 1-2 Sportul! Moldovenii n-au pierdut încă nici un punct acasă în această primăvară. Dinamo a marcat ultimul gol la Bacău în 1991-92 (scor 1-1) şi a obţinut ultimul succes pe acest gazon în 1988-89 (scor 3-1).

FARUL - JIUL 1-0: Grigoraş (47). A 5-a victorie consecutivă a constănţenilor, pe teren propriu, golaverajul în aceste întâlniri fiind 10-0! În ultimele două decenii Jiul a smuls doar două remize pe litoral, 1-1 în '82 - '83 şi 0-0 în '90 - '91.

RAPID - FC ARGEŞ 1-0: C. Popa (78). După 5 rezultate de egalitate consecutive (toate 1-1!) suporterii Rapidului au avut în sfârşit un motiv de bucurie. De remarcat faptul că în ultimele 17 minute poarta giuleştenilor a fost apărată de fundaşul Vameşu, Tene fiind eliminat, după ce antrenorul Nicolae Manea efectuase cele 3 schimbări. În min. 84 a văzut cartonaşul roşu şi Cristescu (FC Argeş). Ultimul punct cucerit de piteşteni pe terenul feroviarilor datează din '91 - '92 (0-0), iar ultimul gol izbutit de aceştia la Bucureşti a fost consemnat la 4 octombrie 1987 (scor 2-1 pentru Rapid)!

FC CHINDIA - "U" CLUJ 0-0. Joc dramatic, oaspeţii prezentându-se cu mulţi jucători din formaţia de tineret, dar cu un portar foarte inspirat, Mare, care a apărat chiar şi un penalty, executat de Ghergu, în min. 80. Eliminat: Petrescu ("U" Cluj) - min. 57. În ultimele două deplasări la Târgovişte, alb-negrii au pierdut de fiecare dată: 0-2 în 1979-'80 şi 0-3 în 1981-'82.

CEAHLĂUL - UNIV. CRAIOVA 2-0: M. Ionescu (74), Perjă (78). După 3 succese consecutive, oltenii s-au recunoscut învinşi pe gazonul unde triumfaseră în precedentele 3 jocuri (4-1 în 1993 - 94; 1-0 în 1994 - 95, 2-0 în 1995 - 96). Eliminat: Naicu (de la oaspeţi) - min. 67.

FC BRAŞOV - SPORTUL STUDENŢESC 1-1: Beraru (22) - Diniţă (84). Nemaipierzând de 4 etape, Sportul şi-a asigurat practic rămânerea în primul eşalon. Studenţii au obţinut până acum 7 remize şi 3 victorii la poalele Tâmpei.

GLORIA BISTRIŢA - PETROLUL 2-1: Iftodi (5), Oană (49) - Bălăceanu (83). Ploieştenii au pierdut pentru a 4-a oară cu acest scor la Bistriţa, cucerind singurul punct în Ardeal în sezonul 1991 - 92 (scor 1-1). Golul marcat de Bălăceanu este al 300-lea încasat de Gloria în Divizia naţională. Băieţii lui Jean Pădureanu au obţinut 9 victorii acasă, 6 la limită!

GOLGETERII D.N.

26 goluri: S. Ilie (Steaua - 8 din penalty).
17 goluri: Guşatu (Poli - 4 p.).
16 goluri: Strizu (FC Braşov).
14 goluri: Târţău (Rapid - 5 p.).
13 goluri: B. Oprea (Farul - 3 p.); **Predatu** (Gloria Bistriţa).
12 goluri: V. Ion (Oţelul - 2 p.)

ET. VIITOARE

Et. 32 (sâmbătă, 31 mai): Univ. Craiova - FCM Bacău (2-4); POLI - Ceahlăul (0-0); FC Argeş - Farul (1-2); Jiul - FC Braşov (0-6); FC Naţional - FC Chindia (3-1); Sportul - Gloria B-ţa (1-0); Petrolul - Oţelul (0-3); Dinamo - Rapid (0-3); "U" Cluj - Steaua (4-5)

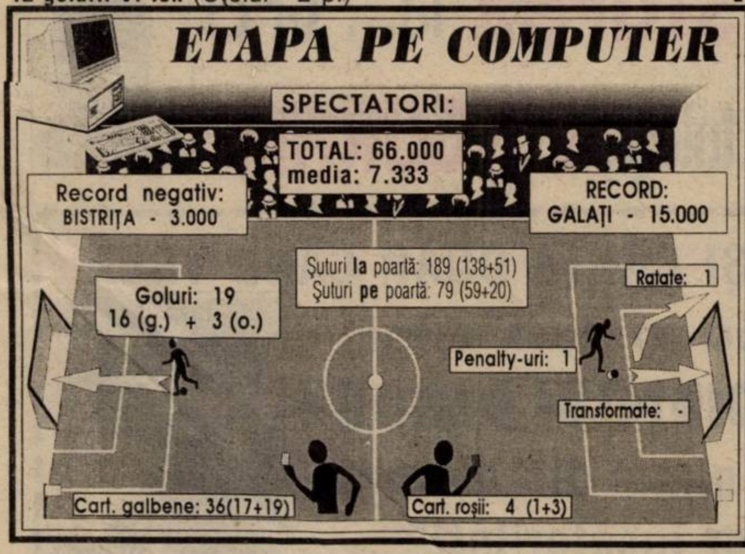

MÂHNIREA GOLEADORULUI

MUGUR GUŞATU

"M-au făcut trădător şi lipsit de caracter..."

REP: **Mugur, marţi dimineaţa** (discuţia a avut loc joi, 22 mai) **am fost la antrenamentele lui Poli şi nici urmă de.. Guşatu!?!**

M.G.: Ca director de ziar, ar trebui să ştii câte zile libere prevede Codul Muncii în caz de căsătorie!

REP: **Nu ştiu, la noi nu s-a căsătorit încă nimeni! Spune-mi tu!**

M.G.: Îmi dă voie legea la câteva zile libere când mă căsătoresc?

REP: **Ziarul nu se poate compara totuşi cu o echipă de fotbal din prima ligă! E cu totul altceva!**

M.G.: Eu recunosc, pe de altă parte, că nu sunt profesionist!

REP: **Cum nu eşti? Dar ai semnat un contract de fotbalist profesionist cu FC Politehnica Timişoara!**

M.G.: Nu pot să fiu fotbalist profesionist la un club amator!

REP: **Stai puţin, că nu e chiar aşa. Pe contract scrie fotbalist profesionist...**

M.G.: Am semnat un contract de joc şi un contract de muncă!

REP: **Să o luăm altfel. Iubeşti fotbalul şi ţii la Poli...**

M.G.: Sigur că da! Altfel plecam de la Poli din iarnă!

REP: **Şi atunci, se pune întrebarea, nu puteai să o faci altfel, sau... altădată?**

M.G.: Cum? Toată lumea ştia încă de astă iarnă că mă voi căsători sâmbătă, 17 mai!! Şi atunci?

REP: **Bine, dar în iarnă, când ai stabilit data nunţii, se publicase deja programul returului şi se ştia că Poli, în 17 mai, joacă împotriva Chindiei!**

M.G.: Atunci Poli cu mine a discutat altfel. Se spunea că în perioada 1-3 aprilie îmi vor da drumul la Craiova.

REP: **Cine spunea?**

M.G.: Păi nu aşa s-a spus?

REP: **Oricum, nu ştiai sigur dacă ţi se va da drumul, cum tot aşa n-aveai de unde să ştii că meciul cu Târgovişte va fi sau nu decisiv pentru evitarea retrogradării. Puteai doar să prevezi...**

M.G.: Eu m-am gândit că aveam de jucat fie la Steaua, fie la Naţional...

REP: **Şi le-ai privit ca meciuri lipsite de importanţă?**

M.G.: Nu, nu, nu.

REP: **Atunci de ce nu ţi-ai planificat nunta într-un moment când campionatul a fost întrerupt, că doar s-a întâmplat de două ori în acest retur...**

M.G.: N-a depins numai de mine... De restaurantul unde s-a ţinut nunta, de muzică...

REP: **Şi tu, fotbalistul Mugur Guşatu, n-ai putut rezolva asta?**

M.G.: Nu.

REP: **Aşa păţesc fotbaliştii la Craiova? Nu pot să-şi fixeze când vor nunta?**

M.G.: Eu, cel puţin. Oricum, am, încercat să schimb apoi data nunţii. Am încercat împreună cu Adrian Manea, am dat telefon la Craiova, dar nu s-a putut...

REP: **Aţi dat telefon cu o săptămână înainte?**

M.G.: Ei, cu o săptămână! Cu două luni. Sau două luni jumate... Dar vreau să spun altceva. Sunt foarte supărat pe conducătorii lui Poli. Cu mine au terminat! M-au făcut trădător! M-au făcut lipsit de bun simţ, de caracter!

REP: **Cine?**

M.G.: Cine?! Cine a declarat prin ziare... Şi Şunda mai se apucă să declare în ziar că n-a ştiut de nuntă!? L-am întrebat ieri ce e cu declaraţia aia din "Fotbal vest". Şi mi-a răspuns că el de fapt a dat-o pe conducere!? Au spus că mă suspendă, le-am zis: **"Vă rog frumos să mă suspendaţi!".**

REP: **Şunda doar a spus că nu te-a învoit...**

M.G.: De ce nu mi-a spus asta?

REP: **El afirmă că ţi-a spus!**

M.G.: Tot ce mi-a spus a fost "Casă de piatră" şi la revedere. Nu mi-a spus că nu-s învoit.

REP: **Şi dacă nu te învoia, nu era tot aia?**

M.G.: Dar n-a zis! De ce acum spune că ar fi zis?

REP: **Şi care a fost poziţia conducerii?**

M.G.: Nici nu i-a interesat! Acum citesc prin ziare că chipurile Anghel şi Boiţ mi-au propus să-mi organizeze nunta la Timişoara!? Aiurea! Nu i-a interesat nici o clipă. Nici măcar "Casă de piatră" nu mi-au spus... Ce, sunt venit cu pluta pe lumea asta?

REP: **Toată tevatura asta în presă nu se isca dacă luai un cartonaş galben cu Naţionalul şi pentru meciul cu Târgovişte erai suspendat...**

M.G.: Cum să iau? Să înjur arbitrul, să-l bat pe unu? Nu-mi stă în caracter aşa ceva.

REP: **Şi dacă iei galben cu Ceahlăul, să spunem, vei lipsi de la un meci foarte important, cu Bacăul!**

M.G.: De ce important? Cu Jiul şi Petrolul n-au fost importante?

REP: **Ce vrei să spui?**

M.G.: Că nu s-au luat măsuri... organizatorice, să le spunem. Ne-au furat arbitrii acasă!

DUKI POPOVICI

P.S. Până la urmă, Guşigol a luat al patrulea galben cu Steaua şi nu va juca un meci foarte important, cu Ceahlăul. Dovadă că fotbalul se planifică destul de greu....

MAGNET
General manager
RICHARD ANDRESS
FOTBAL vest
Str.Paris nr 2A Timişoara
tel. 056/190656

Director onorific	MARCEL TOLCEA
Director	DUKI POPOVICI
Redactor şef:	SANDU USUSAN
Colectivul redacţional	MARIUS BREAZU OVIDIU PĂCURARIU PETRU FUCHS MIHAI COMŞULEA CORNEL BOCIORT
Redactori editorialişti	MIKI JUNEA OSCAR MANTO RADU SUCIU
Şef dep. difuzare	LASZLO MOLNAR
Colaboratori permanenţi	ŞTEFAN MARTON GHIŢĂ OCHIŞOR HORAŢIU OLARIU BRANKO VUIN FLORIN NEMEŞ MIHAI CERCEL RAUL SPILLER CIPRIAN URICAN MILE PUTNIK BORKO IORGOVAN DAN GÂRLEA
Reporteri speciali	NELU SERE HORIA CIULEA LUCIAN GHEORGHIU
Tehnoredactare	CULTURAL srl
TIPAR	WEST TIPO INTERNATIONAL Timişoara, tel. 123.907

REPLAY

● E în mare vogă cazul celor de la Vega Deva, care cică fac legea în seria a III-a a Diviziei B. În "Gazeta" de vineri ne reţine atenţia un articol pe această temă, realizat după un telefon pe care l-ar fi dat cineva din Certej, pe numele său Ion Alexandru, care spunea că cei din conducere nu mai ştiu ce să facă. fiind nevoiţi să intre în jocul celor din Deva, viitorul minei din Certej depinzând de rezultatele trucate ale fotbaliştilor. Păi dacă e aşa, conducătorii Certejului, dacă sunt oameni adevăraţi, ar putea să se lase de fotbal. E clar, am făcut o gafă. Unde aţi văzut dumneavoastră conducător să renunţe de bună voie la postul din fruntea unui club, indiferent de divizie, din cauza matrapazlâcurilor din fotbalul românesc? Nu e greu de anticipat că acest Ion Alexandru nu există, practic. La fel cum nu e greu de anticipat că nimeni n-a telefonat la Gazetă pentru a prezenta chestiile de mai sus, pe care şi aşa le cunoştea toată lumea. Problema e alta. Cel care a semnat articolul are şi el părerile lui, şi pentru a nu fi nevoit să suporte tot felul de polemici, îşi "îmbracă" ideile cu telefoane anonime, în acest caz. Pe vremuri, ca şi astăzi, de altfel, fuga de răspundere părea a fi sport naţional la noi. Şi un amănunt cu care închei. Cel care susţine că ar fi stat de vorbă la telefon cu numitul Ion Alexandru semnează Laurenţiu Dumitrescu...

● Rămânând la problema celor 4 jucători de la CS Olt, Alexandru, Florea, Oprită şi David, suntem curioşi să vedem dacă se vor lua măsuri (că şi în diviziile superioare au loc asemenea schimburi de puncte am mai scris, dar "peştii mari" nu trebuie deranjaţi, că adio protocoale, adio deplasări în străinătate şi alte mici ciubucuri gazetăreşti...). Până la urmă s-ar putea ca cei care au denunţat blaturile să fie ei înşişi suspendaţi, pentru că au tulburat apele. Dacă sunteţi de altă părere, întrebaţi-l pe Jackie Ionescu dacă-şi mai aminteşte de un Corvinul - Univ. Craiova. Noi da...

● Toată lumea ne-a informat că semifinala de cupă Naţional - Dinamo a fost poate cel mai bun meci din întrecerile interne ale acestui an. Foarte bine, numai că la aceeaşi oră, pe San Siro, era a doua manşă a finalei Cupei UEFA, Inter - Schalke. E clar că transmiterea meciului la concurenţă cu finala din C 3 nu a fost o idee prea fericită. Vom mai apuca timpurile în care TVR să ne spună şi câţi spectatori au vizionat o emisiune sau alta?

● Simpatic foc George Copos. În "Gazeta" de luni 'mnealui ne spune că **"Ministrul Băsescu ne-a uitat!"** Până acum era cel mai mare şi mai tare. Acum cere ajutor la Ministerul Transporturilor. La Rapid banii au curs, şi tot n-a ieşit nimic. Şi atunci?

● Joi, "Gazeta" avea un titlu foarte sugestiv pe toată lăţimea paginii a treia: **"Ce bine ar fi ca mereu să fie aşa!"** Citind în întregime pagina, nu vei desluşi, sărman cititor, despre ce e vorba. Sau poa [illegible] unii sunt prea subtili?

● "Sportul românesc" de sâmbătă se leagă din nou de ministrul Sorin Stănescu, probabil din inerţia lui Sorin Satmari cu care îl ataca pe Mironov. Dacă atunci atacurile păreau întemeiate, de data aceasta ofiţerul de presă al FRF ne scrie un editorial pe care-l intitulează **"La balega moale ajunge o cană de apă"** din care redăm doar finalul: **"Românul are o vorbă, cea din titlu. Dar cum la MTS, ca să nu spunem Stănescu, s-au adunat deja mai multe căni cu apă, ne dăm seama ce jilăveală e pe-acolo"**. Aşadar cine se ia de ferefe, va avea parte de expresiile suburbane ale slujbaşului său de nădejde, Sorin Satmari. Oricum, mostra prezentată mai sus nu ar putea ieşi din gura sau pixul unui gunoier. Pentru că respectivul e mult mai stilat.

● Cel mai controversat jucător polist din ultimele zile, Guşatu ar fi semnat un precontract şi cu FC Naţional. Nu-i nici o problemă, în tot fotbalul românesc actele - deci şi precontractele - sunt nişte simple petice de hârtie fără valoare. Cel mai recent ne-au demonstrat acest lucru Gâlmencea şi cluburile Steaua şi FC Argeş. Într-o turmă fără stăpân, fiecare oaie face ce crede de cuviinţă.

● La "Repriza a treia" de duminică, Aurică Ţicleanu, vorbind despre Gloria Bistriţa spunea că venirea lui Jean Pădureanu a fost benefică pentru club: **"Aşa cum cu doi-trei ani în urmă la Juventus a fost un haos organizatoric până la venirea lui Roberto Bettega, aşa e şi acum la Bistriţa".** Brrr! Să-l compari pe Pădureanu cu Bettega e ca şi cum ai spune că Lăstunul seamănă cu Mercedesul, doar pentru că amândouă sunt considerate maşini!

FAX

IOSIF ROTARIU POARTĂ MEREU BANDEROLA ÎNVINGĂTORILOR

STEAUA 5 1 POLI

Stadion: "Steaua"
24.5.'97 / ora 18.00
Spectatori: 12.000
Timp: călduros
Teren: foarte bun
Arbitri: V. Anghelinei (Galaţi) - C. Aghiorghiesei (P.Neamţ), Şt. Poenaru (Botoşani)
Observatori: Aurel Comşa, Alexandru Ioniţă

Şuturi la poartă: 25
Şuturi pe poartă: 9
Cornere 14
Ofsaiduri 1

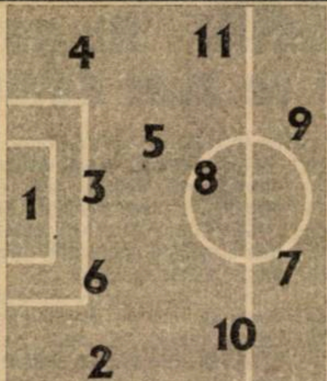

Înlocuiri: 61' Baciu cu Ciocoiu (17) **6**; 71' Lăcătuş cu A. Călin (16) **6**; 73' Rotariu cu Nan (15) 6.
Marcatori: C.MUNTEAN (34), S. ILIE (38, 59, 72), TRANDU (44 - autog)
Cart. galbene: ---
Cart. roşii: ---

7	Ritli	1	1	Urai	7
7.5	Regenkampf	2	3	Balaj	5
7	Miu	3	4	Stoicov (cpt)	6
7	Baciu	4	5	Fl. Călin	6.5
7.5	Rotariu	5	6	Artimon	6
7	Răchită	6	8	Velcea	6.5
7	(cpt) Lăcătuş	7	9	Guşatu	5
7	Militaru	8	14	Trandu	5
8	Sabin Ilie	9	15	Pelici	6
7.5	D. Şerban	10	16	G. Radu	7.5
8	C. Munteanu	11	18	Stoican	6.5

pe bancă
Gherasim (12)
Vrânceanu (14)

pe bancă
(12) Ţurcaş
(14) Olari

Înlocuiri: 76' Fl.Călin cu Săvoiu (7) **6**; 56' Guşatu cu Barna (19) **6**; 66' G. Radu cu R. Ivan (2) **6**.
Marcatori: G. RADU (37)
Cart. galbene: Guşatu
Cart. roşii: ---

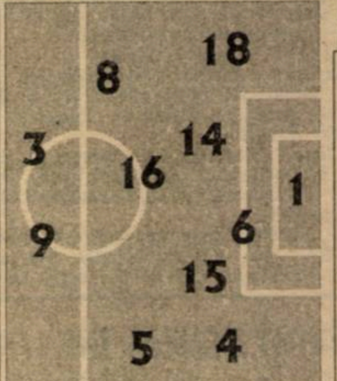

Şuturi la poartă: 7
Şuturi pe poartă: 2
Cornere 1
Ofsaiduri 4

TRIPLETA CARE A DESFIINŢAT-O PE POLI...

Greu de desemnat jucătorul meciului... Cum însă o revelaţie rămână întotdeauna în memorie, tânărul de 18 ani **Munteanu** ar fi cea mai îndreptăţită alegere, mijlocaşul militar câştigându-şi fără dubii locul de titular la Steaua. A excelat însă şi Rotariu, care a "vămuit" excelent toate mingile, respectiv Sabin Ilie, marcator a 3 goluri, fratele ex-stelistului Adrian în plus hărţuind permanent defensiva polistă.

ALŢI 7 EROI, ACELAŞI DEZNODĂMÂNT

Vineri, 18 august 1995, Poli pierdea prima sa deplasare a sezonului trecut, 1-5, în compania Stelei. Din 11-le de atunci, aliniat de Costică Rădulescu, doar 5 jucători, şi anume Stoicov, Pelici, Călin, Velcea şi Guşatu au fost titularizaţi sâmbătă, în plus Săvoiu evoluând în ambele dispute din postura de rezervă. Ivan, titular la precedentul eşec, a intrat sâmbătă abia la 4-1. N-au mai evoluat de această dată Ţurcaş, Contra, Macavei, Kovacs, Băban, Almăşan şi Contescu, evoluând în schimb Urai, Balaj, ex-stelistul Artimon, Trandu, George Radu, Stoican şi Barna.

O înfrângere planificată...

La exact 9 luni de la unicul succes al alb-violeţilor în deplasare în acest campionat, 5-4 la Ploieşti, Politehnica a părăsit Ghencea conform planului, de o manieră onorabilă, lumea rămânând cu impresia generală că *"ar fi păcat să pice ăştia..."* Studenţii au cedat logic în faţa vechilor şi probabil mai noilor campioni ai României, Steaua spulberându-şi pe iarba verde de acasă mai toţi oaspeţii din acest sezon, excepţiile numindu-se Borussia Dortmund (0-3), finalista Ligii Campionilor, respectiv "plebeii" de la Bacău (1-5)...

Şi totuşi, după prima treime a jocului, Poli ar fi putut emite pretenţii de la acest meci. Căci apărarea oaspeţilor rezista bine, Steaua având doar o ocazie clară de gol. Ba mai mult, doar absenţa lui Kovacs şi Sasu, jucători eficienţi pe contraatac, a făcut ca Poli să nu înscrie în acest răstimp, profitând de golurile căscate într-o apărare plecată să forţeze poarta lui Urai. Din păcate, un atac alcătuit dintr-un om deja la casa lui, Guşatu, atât din punct de vedere al stării civile, cât şi, se pare, al viitorului club, plus un jucător, Balaj, împins nefiresc în faţă, nu putea să valorifice servele potenţial utile ale unor Velcea sau Călin. De altfel, intenţia lui Şunda de a juca un 1-5-3-2 nu s-a materializat, Balaj fiind în marea parte a timpului mai mult mijlocaş dreapta decât vârf.

Steaua a presat şi a deschis scorul într-un moment în care tribuna nu mai avea deja răbdare, mai apoi prima reuşită a lui Sabin Ilie declanşând tăvălugul care a continuat până la 5-1... Poli a mai încercat câteva combinaţii, apropiindu-se uneori de buturile lui Ritli, dar absenţa înaintaşilor de meserie s-a simţit.

Defensiva alb-violetă a funcţionat atâta timp cât a existat acea aglomerare a centrului ei, însă imediat ce Steaua a desfăcut jocul pe aripi, banda stângă a apărării poliste a cedat la incursiunile devastatoare ale cuplului Şerban - Regenkampf.

S-ar fi putut mai mult? Poate că da, rămânând în discuţie utilizarea lui Balaj în atac, respectiv a lui Guşatu pe parcursul partidei, plus înlocuirile lui George Radu, omul zilei pentru Poli, respectiv Călin, Săvoiu putând intra în joc mai devereme şi, evident, în locul altui coechipier.

Singura consolare ar fi penalty-ul ratat în minutul 84 de Chindia, care dă apă la moara de pe Bega, chiar dacă salvarea alb-violetă este dublu condiţionată; "X" la Bacău şi victoria Stelei la Târgovişte. Având în vedere rolul Stelei în triunghiul de rezonanţă istorică Timişoara - Târgovişte - Ghencea, ar fi fost chiar culmea ca Poli să-i fi supărat pe potenţialii salvatori ai pa-

CĂLIN VEGHEŞ

CU CEAHLĂUL, FĂRĂ GUŞI-GOL

Aflat într-o evidentă lună de miere, golgeterul Mugur Guşatu a fost notat cu 5 mai degrabă din respect pentru cele 17 goluri reuşite în acest campionat. Dar dacă Sabin Ilie, golgeterul D.N.-ului, s-a remarcat cu cele 3 goluri înscrise, secondantul său a fost în prim-plan doar în minutul 53. Atunci, în disputa Răchită - Balaj, balonul a ricoşat în calea lui Guşi-gol, lansat spre gol, care a comis însă un henţ voluntar în faţa lui Ritli. Centralul Anghelinei i-a acordat polistului cartonaşul galben şi astfel Guşatu nu are drept de joc în partida decisivă cu Ceahlăul, de sâmbătă. Când vor reintra în schimb Vlaicu şi Kovacs, eliberaţi de suspendări. Este posibilă revenirea lui Sasu, după entorsa suferită cu Chindia.

Revenind la faza din minutul 53, fundaşul Răchită ar fi meritat cartonaşul roşu pentru faultul comis asupra lui Balaj din postura de ultim apărător, conform opiniei lui Aurel Şunda, antrenorul Politehnicii. Şi pentru că în acea fază Guşatu a văzut unicul "galben" al meciului, să notăm că acesta a fost doar al 3-lea avertisment primit de polişti în ultimele 6 deplasări, după "îngălbenirile" lui Ivan din Regie, respectiv Trandu, la Severin!

CLASAMENT

Echipa	TOTAL						penalty				ACASA					AFARA					Adevar	Galb	Rosii	Media spect
							in fav.		impotriva															
							Total	Marc	Total	Marc														
1 STEAUA	31	20	4	7	73-37	64	9	8	7	5	16	14	1	1	50-22	15	6	3	6	23-15	+16	65	8	8934
2 NAŢIONAL	31	19	5	7	61-32	62	12	10	6	5	15	13	0	2	42-16	16	6	5	5	19-16	+17	80	4	4656
3 DINAMO	31	16	5	10	51-31	53	8	6	7	5	15	13	1	1	36-8	16	3	4	9	15-23	+8	72	2	6141
4 OŢELUL	31	15	7	9	46-37	52	4	3	5	4	16	12	1	3	32-13	15	3	6	6	14-24	+4	75	6	9934
5 CEAHLĂUL	31	14	7	10	46-43	49	9	7	2	2	16	11	4	1	26-11	15	3	3	9	20-32	+1	82	4	5903
6 AS BACĂU	31	14	4	13	38-40	46	10	6	5	4	16	12	3	1	27-11	15	2	1	12	11-29	-2	71	7	4703
7 FC ARGEŞ	31	12	8	11	40-33	44	1	0	7	6	15	8	5	2	21-8	16	4	3	9	19-25	-1	82	6	7531
8 RAPID	31	11	9	11	41-38	42	7	5	5	5	16	9	2	5	27-17	15	2	7	6	14-21	-6	96	5	7590
9 CRAIOVA	31	12	6	13	45-46	42	5	3	8	6	15	7	5	3	27-15	16	5	1	10	18-31	-3	87	10	12663
10 FARUL	31	12	4	15	40-45	40	5	4	6	4	16	11	3	2	27-8	15	1	1	13	13-37	-8	66	9	5683
11 U CLUJ	31	11	6	14	50-55	39	7	6	10	6	15	9	3	3	33-22	16	2	3	11	17-33	-6	84	8	6164
12 SPORTUL ST.	31	11	6	14	33-42	39	4	3	7	4	15	7	4	4	19-18	16	4	2	10	14-24	-6	74	7	3696
13 GLORIA B-ŢA	31	10	8	13	34-41	38	4	1	8	5	16	9	3	4	27-15	15	1	5	9	7-26	-10	61	3	3278
14 FC CHINDIA	31	11	5	15	29-41	38	7	3	8	7	16	10	3	3	17-10	15	1	2	12	12-31	-10	70	8	8810
15 JIUL	31	11	5	15	32-57	38	4	4	6	3	15	9	3	3	25-16	16	2	2	12	7-41	-7	81	6	13764
16 PETROLUL	31	10	7	14	39-42	37	5	5	7	6	15	7	5	3	26-14	16	3	2	11	13-28	-8	83	3	6596
17 POLI	31	9	5	17	41-59	32	10	8	5	5	15	8	2	5	27-18	16	1	3	12	14-41	-13	64	6	7896
18 FC BRAŞOV	31	8	5	18	38-58	29	6	5	8	5	16	8	5	3	28-18	15	0	0	15	10-40	-19	86	9	5279

POLI - NO COMMENT

Doar prin ligile inferioare trebuie să alergi după vreun oficial sau jucător pentru o declaraţie la finele meciului. Aşa încât se pare că Poli se pregăteşte metodic pentru reîntâlnirea cu liga a doua, din moment ce nici un reprezentant de pe Bega nu s-a prezentat la conferinţa de presă. (Ceea ce nu avea de unde să ştie corespondentul nostru, Călin Vegheş, ne-a informat duminică principalul Aurel Şunda: Politehnica n-a fost invitată la conferinţa de presă, fiind total ignorată la finele meciului).

Despre lupta din subsol, *Dumitru Dumitriu* a declarat că"**Poli nu este o echipă de retrogradare, chiar dacă astăzi a evoluat slab. Lotul este destul de bun, include câteva valori şi probabil că vor exista probleme în ediţia viitoare** (... a Diviziei... A?). **Probabil va retrograda Chindia şi pot să vă asigur că Steaua va juca la Târgovişte. Chiar dacă nu vom avea neapărată nevoie de victorie, vom juca. Noi nu facem aşa ceva... Consider victoria normală şi utilă, Nimeni nu cred să se fi îndoit de ea, mai ales că oaspeţii au jucat modest, parcă doar pentru a bifa încă o deplasare. Poli n-a reuşit nimic pentru că noi am fost hotărâţi să învingem"**

C.V.

P.S.: declaraţia antrenorului Şunda am "recuperat-o" duminică după-amiază, telefonic: "**Am întâlnit o echipă foarte bună, căreia n-aveam cum să-i stăvilim elanul. Am început destul de bine, reuşind să păstrăm un oarecare echilibru şi tabela imaculată 30 de minute. După primul gol, am reuşit chiar egalarea, dar mi-e teamă că acest fapt mai degrabă i-a speriat pe jucători, decât să-i mobilizeze. Între Steaua şi Poli e o diferenţă reală , certificată de diferenţa de peste 30 de puncte în ligă. Cel mai bun de la noi a fost George Radu şi l-am schimbat când meciul era jucat, pentru că are 8 galbene şi n-am vrut să risc să nu-l am în meciul cu Ceahlăul. Din acelaşi motiv l-am înlocuit şi pe Călin, care are 3 galbene**".

RADU DIN NOU MARCATOR, URAI ÎNVINS IARĂŞI DE 5 ORI!

Ca şi la precedenta sa deplasare în capitală, în urmă cu două săptămâni, în Cotroceni, Poli a cedat din nou cu 1-5, cu acelaşi Radu George, născut în Bucureşti, marcator al golului de onoare pentru învinşi. Campionii au deschis scorul în minutul 34, **Munteanu** deviind în colţul lung, de la circa 5 metri, şutul-centrare expediat de pe dreapta de Regenkampf. Peste 3 minute, **Radu George** a restabilit surprinzător egalitatea, şutând dintr-o bucată, de la 12 metri, la cornerul executat de Velcea. În minutul 38, **Sabin Ilie** a împins în poartă, de la 7 metri central, o minge lobată peste apărare de Lăcătuş, pentru ca rezultatul la pauză, **3-1**, să fie stabilit de autogolul lui **Trandu**, care a deviat la colţul lung şutul-centrare a aceluiaşi Regenkampf. În partea a doua, **Sabin Ilie** a trimis la vinclu în minutul 59, printr-o "foarfecă" de la 10 metri, în urma unui corner executat de Lăcătuş, acelaşi **Ilie** marcând şi în minutul 72, "cap" de la 7 metri, la colţul lung, la centrarea lui Militaru.

Roti, căpitan pentru două minute!

Căpitan al Politehnicii la istorica victorie din noiembrie asupra Stelei (1-0), Iosif Rotariu a fost cârmaciul învingătorilor şi la meciul retur, de sâmbătă. Însă doar pentru... două minute. Roti a preluat banderola de căpitan în minutul 71, de la Lăcătuş, înlocuit în joc, pierzând-o însă peste numai 120 de secunde, când a fost înlocuit la rândul său. Era deja 5-1 şi ex-polistul îşi făcuse cu prisosinţă datoria pentru roş-albaştri...

La tineret STEAUA - POLI 1-1

Alb-violeţii au deschis scorul prin Stoica, în minutul 6, elevii lui Dorel Maşcovescu fiind egalaţi prin golul lui Talpău (min. 26). N-au evoluat pentru Poli, ca în celelalte dăţi, componenţii echipei de juniori I, antrenaţi de acelaşi Dorel Maşcovescu,deoarece ei, campioni regionali fiind, de luni începând (26.05) participă alături de Jiul Petroşani şi Gloria Reşiţa la barajul de calificare la turneul final. De altfel, Dorel Maşcovescu n-a revenit după meci la Timişoara, coborând din tren la Turnu Severin, unde a făcut joncţiune cu lotul juniorilor lui Poli deplasat pentru meciurile din aceste zile de pe malul Dunării. Oricum, meritoriu draw-ul tineretului, obţinut în dauna unor Edy Iordănescu, Danielescu jr sau Tejan, nepotul celebrului George Becali. Apropo de odrasla Generalului, remarcabil este faptul că antrenorul Aelenei nu este "presat" pentru titularizarea lui Edy...

Gloria totuşi cântă doar când vrea...

INTER SIBIU - GLORIA REŞIŢA 1-1 (0-1)

Stadion Municipal, teren excelent, timp frumos, spectatori 1000
Arbitri: M. Ionescu-V. Banu, V. Badea (toţi din Ploieşti)
Observator: Constantin Bătlan (Craiova)
Cartonaşe galbene: Pogăcean, Stoian -
INTER: Fl. Cotora 5 - Terchilă 6,5 - Tolciu 6,5 - Bran 5 (80, Teodorescu), Sârbu 5,5 - Demian 6, Mihart 6, Galea 4(61,Manea 5), Caşoltan 6(cpt.)(71, Stoian 5) - Pogăcean 5, Sabău 6.
Antrenor: Jean Gavrilă.
GLORIA: Fl. Ianu 7 - Costescu 6,5 - Tuluc 6, D. Radu 6,5 Mitar 7,5 - Laczko 6, Dacica 6,5 Chis (cpt.) 6,5 Decuseară 5,5(64, Bălean 6) - P. Dumitru 6,5(71, Copăcean 5,5), Beloia 7.
Antrenor: Carol Oţil
Au marcat: P. DUMITRU (min. 10) după o acţiune creată de Decuseară; SABĂU (min. 63) din penalty, acordat cu uşurinţă de central la un presupus fault comis asupra lui Caşolţan.

Găzdarul acuzat de... gazde!

Partida a fost de un slab nivel tehnic, aşa că acei care şi-au ales o altă distracţie sâmbătă dimineaţa au procedat inspirat. Inter a dezamăgit din nou, evoluţia ei fiind foarte modestă. Reşiţenii reprezintă o grupare foarte harnică având doar o singură vedetă: ECHIPA. Ea a dovedit că ştie să evolueze foarte bine în deplasare, ultimele rezultate fiind edificatoare Gloria nepierzând în deplasare de la 19 martie.

Meciul a debutat în nota de dominare a sibienilor care în minutul 7 au trimis prin Caşolţan balonul în bară. Şi când toată lumea aşteptă golul, acesta a căzut dar în poarta sibiană. În continuare reşiţenii s-au apărat grupat, iar gazdele au atacat, dar foarte lent, în ritmul unui tangou lascív. De aici a ieşit totuşi o fază caldă când Fl. Ianu a intervenit salvator la şutul din 6 metri a lui Galea. Oaspeţii au avut şi ei o situaţie mai clară de gol, când, în min. 24, Costescu din poziţie bună a şutat peste poartă.

Repriza a doua a avut un aspect asemănător cu prima la cârmă aflându-se gazdele care au egalat printr-un penalty discutabil şi puteau în min. 88 să-şi adjudece toate punctele puse în joc, dar Terchilă a trimis peste poartă, din voleu, din apropierea porţii. Reşiţenii au stat "la cutie" dar spre final au avut câteva contraatacuri periculoase, dar Beloia şi Copăcean nu au reuşit finalizarea, ultimul neajungând o minge centrată de Bălean.

Rezultatul este echitabil chiar dacă Inter a irosit un număr mai mare de ocazii, însă oaspeţii s-au apărat bine şi dacă forţau puţin mai mult se puteau întoarce acasă chiar cu trei puncte!

TRAIAN ALB

Jucătorul meciului

GICU MITAR

"Astăzi am obţinut un rezultat meritoriu cu toate că a trebuit să înfruntăm, pe lângă un adversar dur şi un arbitraj ostil. Jucăm mai deconectaţi în deplasare."

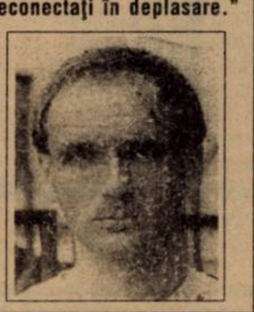

LA CALD

JEAN GAVRILĂ: **"Jucătorilor mei doar la acest meci nu le-a fost gândul! Se pare că ei nu mă mai vor. Reşiţenii au o echipă puternică, cu jucători care ştiu să facă "diferenţe"! Câştigă în deplasare când vor şi pierd acasă... tot când vor!"**

CAROL OŢIL: **"Nu credeam că aici la Sibiu, unde sunt oameni minunaţi, putem fi arbitraţi într-un asemenea fel. Arbitrajul de care am avut parte nu face cinste Sibiului. Echipa locală nu a arătat nimic deosebit şi degeaba acuză domnul Jean Gavrilă arbitrajul. Formaţia sa a fost lipsită de forţă. Remarc întreaga mea echipă, dar ea a fost privată de banii pe care îi merita din cauza arbitrajului."**

ZLATNA A ŞI FOST UITATĂ

Duminica trecută, preşedintele Asociaţiei Sportive Gloria Reşiţa, într-o discuţie publicată în numărul nostru precedent, ne asigura că, nefiind de faţă la partida Gloria - Minaur Baia Mare, se va lămuri asupra celor întâmplate doar după o discuţie cu jucătorii. Funcţie de acest dialog urma să se decidă dacă se vor lua măsuri şi împotriva cui. Ei bine, a trecut o săptămână, aşa că, duminică seara târziu, am format din nou numărul de telefon al familiei Drăgan...

NICU DRĂGAN: "Nu pot spune nimic din moment ce sunt dator jucătorilor!"

REP: **Alo, dle. preşedinte, v-am sunat pentru că suntem curioşi - bănuim că şi cititorii noştri la fel - să aflăm ce măsuri au fost luate în urma meciului Gloria - Minaur Zlatna? În plus, poate ne spuneţi ceva despre întâlnirea şi discuţia pe care aţi avut-o cu managerul general al RECONS SA, privind acele 25 de milioane promise echipei...**

N.D.: Păi, să începem cu banii... Bani pe care nici până azi nu i-am văzut!

REP: **Aţi fost la managerul general, Alexandru Chiseev. Ce a spus?**

N.D.: Mi-a promis că săptămâna acesta... Trebuie ca la RECONS, nu ştiu cum, să "intre" peste un miliard. Şi atunci, vom primi şi noi cele 25 de milioane promise.

REP: **Să punem degetul pe rană. Cum a decurs discuţia cu jucătorii?**

N.D.: Am avut într-adevăr o întâlnire cu ei. Băieţii, ce să zică? Au spus că nu au putut! Acesta a fost singurul răspuns! Nu am putut! Nu am putut!

REP: **Şi i-aţi "scuturat" atât de tare că "au dat în draci" la Sibiu?**

N.D.: La Sibiu ne-au făcut ca la Nufărul, iar arbitrajul...

REP: **Totuşi, după meciul pierdut aşa cum a fost el pierdut, în faţa Zlatnei, nu le-aţi dat nici un avertisment? Nici o măsură pecuniară? Nici măcar o muştruluială?**

N.D.: După cum v-am mai spus, eu mă ţin de cuvânt! Le-am spus că sunt nemulţumit de ce s-a întâmplat. Dar, mă repet, nu pot "scoate suliţa" atâta timp cât eu, ca preşedinte, sunt restant cu primele jucătorilor! Culmea e că acum se mai adaugă o primă pentru egalul de la Sibiu!

REP: **Cât e prima pentru egal în deplasare?**

N.D.: 300.000. Aşa-i la noi, primele sunt foarte mici, după sistemul 6-4-3. Adică 600.000 la victorie afară, 300.000 la egal afară şi 400.000 la victorie acasă. Cu toate acestea, dacă facem un calcul, se adună şi nu ştiu pe unde scot cămaşa!

REP: **Cele 25 de milioane pomenite ar acoperi datoria?**

N.D.: Nu. Dar cu încasările de la piaţa de vechituri poate voi reuşi să mă achit până spre sfârşitul lunii iulie.

REP: **Apropo de iulie. Se vorbeşte că din acea lună RECONS-ul îşi va ridica mâinile de pe echipă...**

N.D.: Aici e buba. Săptămâna viitoare trebuie să ni se spună exact ce au de gând cu noi! Pentru că aşa nu se mai poate face fotbal!

REP: **Dacă e să ne luăm după evoluţiile din deplasare...**

N.D.: Ce-mi este clar mie. Echipa este de Divizia A! Dacă la anul ar fi susţinută, dacă s-ar ridica primele şi ar fi achitate la timp, Gloria ar face o figură frumoasă ca o protagonistă a primei jumătăţi a clasamentului!

REP: **Mă scuzaţi că v-am deranjat la această oră târzie** (n.n. - dialogul a avut loc la ora 23 şi...)!

N.D.: Nu e nici un deranj! Pentru fotbal, mă puteţi trezi şi la două noaptea!

REP: **Data viitoare aşa vom face! Poate la ora aia ne veţi spune şi dvs. ceva!**

N.D.: Ce să zic?

REP: **La ce vă gândiţi fără să spuneţi...**

N.D.: Nu, nu, nu! Niciodată n-am să vă înjur!

PETRU FUCHS

GLORIA SE FEREŞTE DE... GĂZARI

Se cunosc efectele acelui arbitraj de pomină de la meciul Gloria - Minerul Motru (1-1) din tur, când o semnalizare eronată a asistentului Viorel Badea a declanşat incidente care s-au soldat cu suspendarea lui Veche şi a altor jucători. Iată că FRF a găsit de cuviinţă să delege la Sibiu, într-un meci al Gloriei pe acelaşi Viorel Badea... Bineînţeles, înainte de partidă, antrenorul Carol Oţil şi-a pregătit formaţia şi din acest punct de vedere, astfel că reşiţenii nu au comentat deloc arbitrajul, n-au luat nici un cartonaş galben şi prin fair-play-ul lor deosebit au atras simpatia celor care au asistat la meci. Golul egalizator a fost ca urmare a unui penalty acordat de "terminatul" Mişu Ionescu, doar pentru că atacantul sibian **"şi-a dat cu stângul în dreptul"**. Lucru confirmat şi de fostul arbitru Luduşan, din Sibiu, prezent la meci. Iar dacă e să ne luăm după raportul faulturilor - 21 făcute de gazde faţă de numai 9 ale oaspeţilor - avem imaginea unui meci în care, culmea culmilor, antrenorul gazdelor acuza arbitrajul "găzdarului - găzar" Mihai Ionescu!

Şi uite aşa, U.T.A. a rămas în A!

LA CALD

MARIUS RĂDUŢĂ: **"Am avut meciul în mână, dar ne-am bătut singuri. UTA a avut o şansă şi nu a ratat-o. Nu pot să reproşez nimic jucătorilor mei. Jucăm până în ultimul minut al ultimei etape".**

MIHAI ŢÂRLEA: **"Meci deosebit de greu, cu miză, care şi-a pus amprenta asupra evoluţiei celor două echipe. Mă bucură faptul că am obţinut victoria şi ne-am atins ţelul propus, acela de a evita retrogradarea. Felicit întreaga echipă pentru munca prestată, ambiţia şi dăruirea de care a dat dovadă. Mulţumesc publicului spectator care a fost alături de noi".**

MIROSLAV VIDAC ÎN PRAGUL INFARCTULUI

Surprinzător, când mai erau 15 minute până la încheierea partidei, antrenorul secund Miroslav Vidac a părăsit banca tehnică şi s-a îndreptat spre vestiare! Explicaţia acestui fapt mai puţin obişnuit este că Vidac suferă de o afecţiune cardiacă şi nu a putut rezista la tensiunea partidei. Curaj, cika Mirko! Doamne fereşte, să nu vină perioade şi mai grele!

De altfel, preşedintele clubului, Gigi Domide, se confesa după încheierea partidei: **"Mai două-trei meciuri ca şi acesta şi vom rămână cu toţi ţintuiţi de bancă!".**

CLASAMENT A II

Echipa	TOTAL						ACASĂ					DEPLASARE					Adevăr
1 CSM REŞ.	31	21	4	6	53-26	67	16	14	2	0	35-6	15	7	2	6	18-20	+19
2 ELECTRO	31	18	7	6	49-20	61	15	13	1	1	36-4	16	5	6	5	13-16	+16
3 GAZ METAN	31	13	8	10	29-22	47	15	10	4	1	23-7	16	3	4	9	6-15	+2
4 MOTRU	31	14	5	12	35-37	47	15	12	2	1	26-7	16	2	3	11	9-30	+2
5 UNIREA DEJ	31	13	7	11	43-33	46	16	10	3	3	29-12	15	3	4	8	14-21	-2
6 SATU MARE	31	15	1	15	49-40	46	16	14	0	2	43-15	15	1	1	13	6-25	-2
7 DACIA	31	13	6	12	45-40	45	15	10	3	2	31-12	16	3	3	10	14-28	0
8 CORVINUL	31	12	6	13	40-37	42	15	11	3	1	28-2	16	1	3	12	12-35	-3
9 ASA TG.M.	31	12	6	13	37-38	42	16	9	4	3	23-10	15	3	2	10	14-28	-6
10 CFR CLUJ	31	12	5	14	35-38	41	15	12	1	2	24-7	16	0	4	12	11-31	-4
11 INTER SIBIU	31	11	8	12	33-36	41	16	10	4	2	26-9	15	1	4	10	7-27	-7
12 ARO	31	13	2	16	30-36	41	16	13	1	2	24-7	15	0	1	14	6-29	-7
13 GLORIA	31	11	8	12	31-42	41	15	8	3	4	21-15	16	3	5	8	10-27	-4
14 UTA	31	13	2	16	35-47	41	16	12	1	3	30-12	15	1	1	13	5-35	-7
15 FC MARAM.	31	11	7	13	41-45	40	16	10	4	2	30-12	15	1	3	11	11-33	-8
16 ALBA IULIA	31	12	1	18	34-52	37	16	12	1	3	28-15	15	0	0	15	6-37	-11
17 MIN. ZLATNA	31	9	6	16	34-48	33	15	8	5	2	30-14	16	1	1	14	4-34	-12
18 CFR TMS.	31	8	7	16	28-44	31	15	5	6	4	16-12	16	3	1	12	12-32	-14

U.T.A. - MINAUR ZLATNA 1-0 (1-0)

Stadion UTA, teren foarte bun, timp frumos, spectatori 1500
Arbitri: Gh. Farcaş - D. Lăzărescu (ambii din Bucureşti), Gh. Mosor (Rm. Vâlcea)
Observator: Ionel Bungău (Timişoara)
Cartonaşe galbene: Ştefănică, Csipkar, Toderaş, Grădinaru, Babo, Volocaru - Răduţă, Găldeanu, Chira.
Cartonaşe roşii: Ştefănică - Brumar.
UTA: Pap 6 - Şerban (cpt) 6 - Moghioroş 7, Ştefănică 6, Prinţipu 6.5 - Csipkar 7.5, Grădinaru 7, Toderaş 6, Plisca 6.5 (89, Roşca) - Babo 6 (67, Tuef 6), Volocaru 6.5.
Antrenor: Mihai Ţârlea. Pe bancă: Irimia, Bâlcea, Blăniţă.
MINAUR ZLATNA: Şara 6 - Răduţă 6 - Miheţ 6, Burnete 6.5, Medeleanu 6.5, P. Rusu (cpt) 6 (46, Brumar 6), Crăciun 6, Mif 6.5 (78, Chira), Stancu 6 - Mândroc 6 (73, Boca), Găldeanu 7.
Antrenor: Marius Răduţă. Pe bancă: Madgearu, Kiraly.
A marcat:CSIPKAR (min. 45), cu un şut din unghi, după o acţiune personală.

Cu jumătate de echipă

Sâmbătă, la Arad, s-a jucat un derby al supravieţuirii în Divizia A. Arădenii au fost lipsiţi de cinci titulari, suspendaţi pentru cumul de cartonaşe galbene: **Diaconescu, Varga, Boloş, Mănăilă şi Mariş!** Acesta a fost un motiv în plus pentru gazde în a aborda partida cu multă circumspecţie. Echipa s-a zbătut mult, înlocuitorii s-au străduit să fie la nivelul titularilor şi cel mai aproape a fost Ştefănică, care l-a imitat pe Mariş şi pentru un gest nesăbuit şi-a lăst echipa în zece oameni, el fiind eliminat corect pentru lovirea cu cotul a unui adversar.

Textiliştii au dorit mult victoria, au luptat cu ardoare pentru ea şi au obţinut-o datorită momentului de inspiraţie a lui Csipkar, care a fructificat una din rarele ocazii de gol ale gazdelor. Oaspeţii şi-au jucat corect şansele, poate ultimele, de supravieţuire, au pasat mult, au avut perioada lor de dominare, dar au păcătuit în faţa porţii, Găldeanu, singurul atacant periculos, nefiind susţinut în fazele de atac de nici un coechipier.

Ca un făcut, arbitrajul lui Gheorghe Farcaş a avut lacune, ca şi cel din etapa precedentă: la o pătrundere frontală a lui Plisca, în prima repriză, a acordat lovitură liberă de la 16m, când acesta a fost faultat în careu, tuşierul Gh. Mosor îndreptându-se spre linia de poartă, sugerându-i că infracţiunea s-a petrecut în suprafaţa de pedeapsă! Apoi, a refuzat şi oaspeţilor un penalty când, în ultimul minut al primei reprize, Găldeanu a fost faultat în careu de Pap, atacantul zlătenilor primind un cartonaş galben pentru... simulare! În plus, s-a pripit când l-a eliminat pe Brumar, de la oaspeţi, pentru un fault la centrul terenului, e drept, destul de tare, dar acesta nu fusese avertizat în prealabil.

Oricum, victoria echipei UTA este meritată şi nu poate fi pusă la îndoială, aşa cum încercau cei din anturajul echipei oaspete, cu excepţia antrenorului Răduţă.

OVIDIU PĂCURARIU

Din şi dedesubt tribună

- Surprinzătoare schimbarea de ultimă oră a arbitrului întâlnirii, Adrian Stoica, cu Gh. Farcaş. S-a văzut cu ce efect. Sperăm că şi Neluţu Bungău, observatorul partidei, a văzut acelaşi lucru.
- Deosebit de nervos pe tot parcursul partidei a fost portarul Attila Pap. Poate încărcătura nervoasă a momentului l-a determinat să se manifeste într-o asemenea manieră. De altfel, la pauză a avut loc un dialog nu prea ortodox între el şi un grup de spectatori.
- Spectatorii arădeni, adică o parte dintre ei, nu l-au iertat pe Ştefănică pentru gestul nesăbuit, când şi-a lăsat echipa în zece oameni. Ei l-au admonestat vehement, spre disperarea jucătorului în cauză.

Jucatorul meciului

SORIN CSIPKAR

"A fost un meci important pentru echipa noastră. Mă bucur că eu am decis soarta jocului..."

Practic, mai e necesar un singur punct la Mediaş!

Victor Roşca... pedagogul

În min. 77 al meciului, antrenorul Victor Roşca s-a îndreptat spre marginea terenului, acolo unde Ibric şi Chivu se încălzeau în calitate de rezerve. Întrucât CSMR efectuase până atunci două schimbări, antrenorul trebuia să aleagă între cei doi pe cel care urma să-l înlocuiască pe Dincă. Atunci când Viki Roşca l-a luat de gât pe Ibric, aflat în imediată apropiere (vezi fotografia), Chivu s-a oprit din încălzire, fiind sigur că nu era el alesul; mai ales că antrenorul său îi "şoptea" ceva la ureche "concurentului" său, desigur indicaţii tactice. Că n-a fost aşa o dovedeşte faptul că "lămurit" cu un deosebit tact pedagogic, Ibric s-a dus la vestiare fără să fi jucat, iar "Jordi" a intrat şi a "zburdat" în teren, el stând şi la originea înscrierii golului patru. De apreciat gestul tehnicianului reşiţean (el ar fi avut nevoie de Ibric la 1-1 sau 2-1), care pe zi ce trece devine tot mai îndrăgit nu numai de jucători, conducători, dar şi de galerie, care l-a primit la început cu ostilitate!

Roşca îl lansează pe "Jordy" Chivu

Retrogradaţi încă din minutul 2

Nu ştiu cât de utilă a fost măsura eliminării încă din minutul 2 a timişoreanului Danciu, care din start a înclinat definitiv balanţa în favoarea gazdelor? Astfel, pe lângă superioritatea valorică (se întâlnea lidera cu lanterna), Reşiţa a beneficiat şi de o superioritate numerică. Dar decizia arbitrului a avut o perfectă acoperire regulamentară, cu toate că Danciu imediat după eliminare şi chiar la sfârşitul meciului afirma că doar l-a apostrofat pe tuşierul Gh. Dumitrescu... Cu un om în plus, reşiţenii au aşteptat ca golul să le vină de la sine şi era cât pe ce să fie aşa când, la faultul lui C. Frunză, din min. 28, asupra lui Cl. Balaci, s-a acordat penalty. Dar M. Bătrânu a tras... bătrâneşte şi C. Frunză s-a dovedit superior! Şi cât i-a ţinut "motorina" (Dieselul cheferist nu e pe benzină!), timişorenii i-au supus pe rosso-neri unui stress incredibil, reuşind imediat după pauză să egaleze, graţie, în primul rând, travaliului şi dăruirii a doi jucători care n-au voie să rămână în Divizia B: N. Petre şi Mada. Iar dacă vârful timişorean ar fi profitat în min. 13 de ezitarea lui Gh. Popa, sau şi-ar fi reglat tirul la pătrunderea din min. 36, atunci sarcina gazdelor ar fi fost mult mai grea. Dar şi aşa ei au muncit ca la galere timp de aproape 70 de minute în care n-au fost menajaţi nici de spectatori, dar nici de... antrenorul V. Roşca, pe care l-am văzut epuizat ca niciodată după acest meci. Cu toate că s-a realizat cel mai mare scor din acest retur... Punctul forte al reşiţenilor rămâne acea "bandă stângă" pe care, fie că activează Marinescu, fie Ciocoi, sau urcă blondul Căprariu, se creează cele mai multe situaţii de gol, multe din ele finalizate cu succes. În timp ce pe dreapta V. Ciucur aleargă, aleargă... cu şi fără minge, dar ba centrează în picioarele adversarilor, ba nu nimereşte spaţiul porţii chiar din 6 metri! Cuvinte de laudă şi pentru acest "omuleţ de cauciuc" C. Frunză (care seamănă cu fostul portar, actual antrenor V. Roşca!), autor în min. 40 şi 42 a două intervenţii senzaţionale, când a scos din vinclul stâng, apoi din cel drept şuturile lui Cl. Balaci, respectiv Doană. Dar numai cu o Frunză şi cu o Narcis(ă) nu se putea... salva de la retrogradare.

PETRU FUCHS

CSM REŞIŢA - CFR TIMIŞOARA 5-1 (1-0)

Stadion Valea Domanului, teren foarte bun, timp frumos, spectatori 5.000

Arbitri: S. Giurgiu - M. Beudean (ambii din Braşov), Gh. Dumitrescu (Oradea).

Observator: Grigore Macavei (Deva)

Cartonaşe galbene: Szijj, Doană - Mada, Hodoneanţu, Călin.

Cartonaş roşu: Danciu (min. 2)

CSMR: Gh. Popa (cpt) 5 (55, Boşca 6) - M. Bătrânu 6 - C. Cojocaru 6, R. Sandu 5.5, Căprariu 6 - V. Ciucur 6.5 (58, Marcu 6.5), Dincă 5.5 (77, Cr. Chivu), Doană 6.5, Ciocoi 7.5 - Szijj 7, Cl. Balaci 6.

Antrenor: Victor Roşca. Pe bancă: Ibric, Perşa.

CFR: Frunză 6.5 - Mada 7 (62, Vlad 5) - Damianovici 4.5, Mihalache 5, Hodoneanţu 5, Berceanu 4.5 - Danciu, Pavlov (cpt) 5, Ştefanca 5 - Militaru 6, N. Petre 7 (70, Călin 4.5).

Antrenor: Ghiţă Chimiuc. Pe bancă: Bota, Tomuş.

Au marcat: SZIJJ (min. 37), care a reluat cu capul mingea respinsă de C. Frunză după şutul lui Doană; N. PETRE (min. 48), din lovitură liberă de la 30 m; SZIJJ (min. 55), care a deviat în plasă centrarea lui V. Ciucur; CĂPRARIU (min. 68), cu un şut din afara careului, în colţul lung; CIOCOI (min. 80), după o combinaţie Chivu-Cl. Balaci; CIOCOI (min. 88), printr-un gol tras parcă la indigo cu cel înscris de Căprariu.

Autobuzul vine de la Bielefeld!

Marius Popescu pupă primarul pentru un... autobuz

Înaintea meciului cu CFR, într-un cadru restrâns, fără tam-tam, primarul Reşiţei, dl. ing. Mircea Popa, i-a înmânat lui Marcel Popescu cheile unui autobuz MAN pe care Consiliul Local Reşiţa l-a primit ca donaţie din partea oraşului Bielefeld (Germania) şi l-a repartizat CSMR-ului. S-a urat noilor proprietari deplasări fructuoase în oraşele echipelor de Divizie naţională.

La cald ◆ La cald

VICTOR ROŞCA: **"Meci greu până la mijlocul reprizei secunde, uşurat apoi de efectele eliminării jucătorului timişorean. Ratările şi execuţiile tehnice modeste s-au datorat oboselii şi stressului acumulat. Cred că scorul este cam exagerat faţă de aspectul jocului. O victorie la două, poate trei goluri diferenţă ar fi oglindit mai bine realitatea".**

GHIŢĂ CHIMIUC: **"Eu nu cred că există pe undeva un loc unde arbitrul să dea cartonaş roşu în minutul 2! Şi să stea cu spatele! Danciu spune că n-a înjurat. Eu pe cine să cred? Să joci un meci întreg cu CSMR în inferioritate numerică şi să speri la ceva este imposibil. Doresc gazdelor să promoveze, fiindcă au o echipă bună, de valoare, şi poate odată şi odată o să aibă şi Banatul o formaţie valoroasă".**

NARCIS...

De ce a fost schimbat Narcis Petre în minutul 70? Noi nu putem găsi decât următoarea explicaţie pentru înlocuirea celui mai bun jucător ceferist: la un ofsaid semnalizat de asistentul Gh. Dumitrescu, jucătorul timişorean, considerat nedreptăţit pe motivul că a plecat în momentul pasei din propriul teren, n-a găsit altceva mai bun de făcut decât să trimită o serie de bezele către... publicul spectator! Şi Ghiţă Chimiuc i-a cerut de urgenţă schimbarea!

Setea de... bani

Cât de bogată este CSMR din moment ce după o victorie cu 5-1 antrenorul Viki Roşca îşi comandă pe banii săi un suc "Capy"?

În sfârşit, şuturile de la distanţă!

Pentru prima dată în acest retur, reşiţenii înscriu goluri spectaculoase cu şuturi de la distanţă. Autori, doi fundaşi de meserie, Căprariu şi Ciocoi, cel de-al doilea trecut la mijloc datorită accidentării lui Marinescu. Dacă procedeul ar fi fost aplicat mai din timp, poate că nu s-ar fi tremurat până prin minutul 65, cum s-a întâmplat în partidele cu codaşa Zlatna sau cu dificila Unirea Dej.

JUCĂTORUL MECIULUI

SANSIRO CIOCOI

"Mă bucur pentru victorie, cel puţin un punct la Mediaş şi victoria acasă ne aduce promovarea. Felicit şi pe colegii mei, al căror aport îl consider cel puţin egal cu al meu în obţinerea celor trei puncte".

TOP ŞI ANTI TOP

ÎNTRE
CEZAR...

1. **CSM REŞIŢA.** Băieţii lui Vali Roşca mai au nevoie de minim 4 puncte pentru a fi matematic promovaţi în Divizia naţională. Fiesta va începe poate chiar după jocul de la Mediaş!

2. **SANSIRO CIOCOI.** Chiar dacă în Italia la modă este stadionul "Delle Alpi", la Reşiţa Sansiro (Ciocoi) este numărul unu în top!

3. **NARCIS PETRE.** După meciul cu Olimpia Satu Mare, atacantul CFR-ului exclama: **"Batem la Reşiţa".** Şi Narcis a avut într-adevăr o voinţă nemaipomenită, înscriind şi un gol în poarta lui Popa.

...

23. **GLORIA REŞIŢA.** Poate ar fi mai bine ca alb-albaştrii să joace toate meciurile în deplasare!

...

26. **UTA.** Punct ochit, punct lovit. Arădenii s-au salvat de la retrogradare. Îndrăzneţ obiectiv, nu-i aşa?

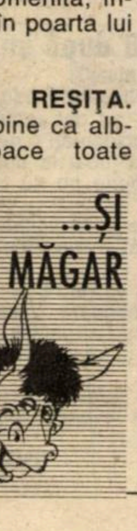

Superstiţiile directorului

Înainte vreme, managerul general al CSR-ului, Victor Manolescu, nu prea venea la fotbal, fiindcă nu-i plăcea acest sport. Atras încet-încet de mirajul stadionului, bătut la cap zilnic de liderul de sindicat Iancu Muhu, iată-l pe conducătorul Combinatului Siderurgic Reşiţa înscriindu-se în partidul... CSMR, culoarea lui politică fiind acum roşu-negru! Spre finalul meciului, a coborât chiar în tunelul de acces spre teren, loc de unde a mai avut prilejul să asiste la goluri reşiţene înscrise mai mereu de Marinescu! Venit mai târziu din cauza problemelor de serviciu, n-a prins sâmbătă golurile lui Căprariu şi Ciocoi, marcate de pe locurile de pe care puncta... Marinescu! Felicitându-l pe Victor Roşca, a avut loc un scurt dialog, din care n-am înţeles decât că atunci când dl. Manolescu coboară la gura tunelului, "mijlocaşul stânga", fie că se numeşte Marinescu, Căprariu sau Ciocoi, înscrie pentru CSMR. Facem propunerea să i se aducă un fotoliu în acel loc directorului, iar CSMR-ul să aibe pe durata fiecărei partide câte 3-4 mijlocaşi stânga...

CELEL. REZULTATE AII

ARO CÂMPULUNG - CFR CLUJ 2-0: Coman (5), L. Bădescu (82).
UNIREA DEJ - CORVINUL 2-0: Sterean (16 - autogol), Şuvagău (85).
FC MARAMUREŞ - DACIA PITEŞTI 2-2: Piroska (8 - penalty), Somkereki (44) - Bumb (65 - autogol), Şerban (79 - penalty).
UNIREA ALBA IULIA - ELECTROPUTERE 2-2: Pusztai (3), Luca (17) - Niculescu (4), S. Zamfir (62). Eliminat: Rădoi (Unirea) - min. 85.
OLIMPIA SATU MARE - GAZ METAN 1-0: Estinca (59). Eliminat: Miclăuş (Gaz Metan) - min. 77.
A. S. A. TG. MUREŞ - MINERUL MOTRU 3-0: Cioloboc (25 - penalty), Bălan (39 - autogol), Miclea (83).

REZULTATE A I

Metrom Braşov - Tractorul Braşov 1-1; Cetatea Tg. Neamţ - Petrolul Moineşti 0-9; Bucovina Suceava - Gloria Buzău 0-1; FC Oneşti - Foresta Fălticeni 2-0; Dacia Brăila - Steaua Mizil 9-0; Politehnica Iaşi - Danubiana Ploieşti 0-0; Precizia Săcele - Dunărea Galaţi 4-0; Rocar Bucureşti - Metalul Plopeni 3-1; Poiana Câmpina - Dunărea Călăraşi 2-2.

În clasament: 1. **Foresta Fălticeni 69 p.** (67 - 21); 2. **Dacia Brăila 57 p.** (56 - 27)... 16. **Met. Plopeni 31 p.** (30 - 47); 17. **Cetatea Tg. Neamţ 16 p.** (21 - 105); 18. **Steaua Mizil 7 p.** (10 - 123).

ETAPELE VIITOARE

Et. 32 (sâmbătă, 31 mai):

Dacia Piteşti - Unirea Alba Iulia (0-2); Minerul Motru - ARO Cîmpulung (0-2); Gloria Reşiţa - ASA Tg. Mureş (3-5); Gaz Metan Mediaş - CSM Reşiţa (0-0); CFR Cluj - FC Maramureş Baia Mare (0-1); Minaur Zlatna - Inter Sibiu (0-3); Corvinul Hunedoara - Olimpia Satu Mare (1-4); Electroputere Craiova - Unirea Dej (1-1); CFR Timişoara - UTA (1-2).

ECHIPA FOTBAL vest

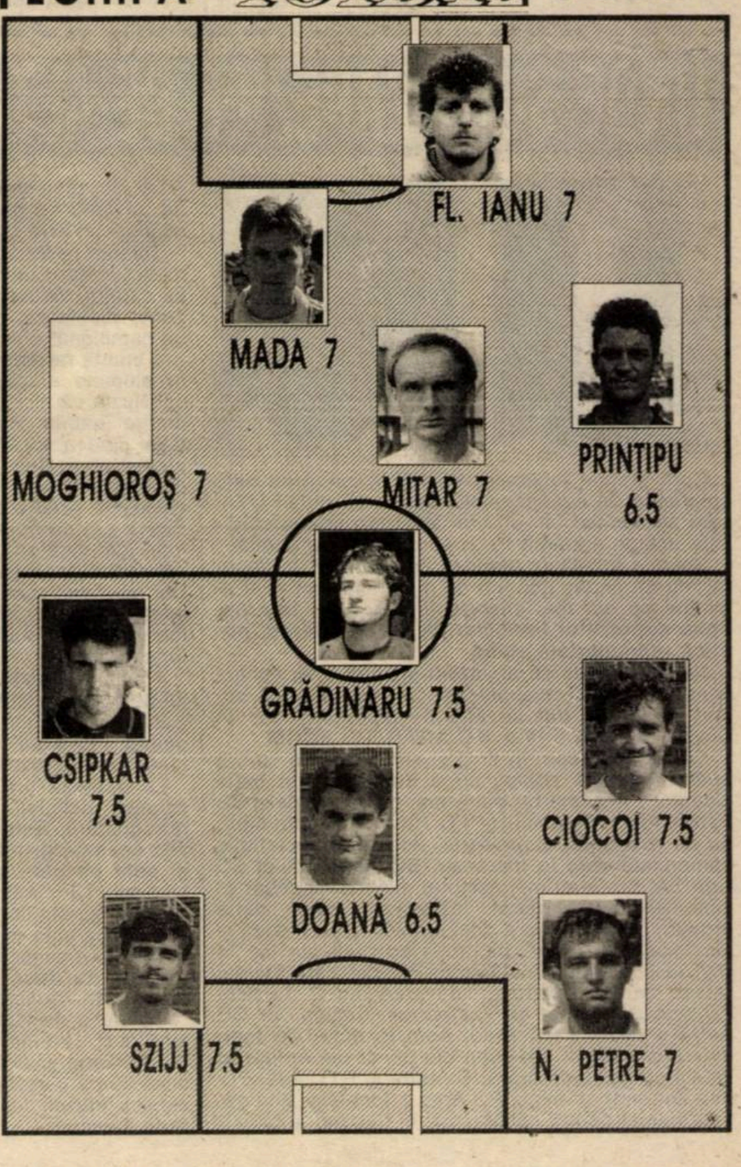

GOLGETERUL GLOBE-TROTTER

ANGELO FOALE:

"În fotbal, trebuie s-o loveşti din prima!"

REP.: **Ne cunoaştem de multă vreme, aşa că las obişnuitele "amabilităţi" la o parte şi te atac direct cu o întrebare incomodă.La meciul cu UTA ai luat galben ca să-ţi eviţi foşti colegi de la CFR sau să fi sigur că vei juca la Mediaş unde prima va fi... mai atrăgătoare?**

A.F.: Nici una, nici alta. Am luat "galbenul" la Arad fiindcă m-a păcălit într-un fel Diaconescu. Am "băgat" o alunecare, după care a început să ţipe, să se zvârcolească, au reacţionat tribunele şi arbitrul a oprit jocul şi mi-a dat cartonaş.

REP.: **Deci l-ai luat nemeritat?**

A.F.: Să vă spună Tassotti, el ştie mai bine! A şi râs după aia!

REP.: **Ai mai fost în vizorul ziarului nostru, dar de când eşti la Reşiţa nu ţi s-a mai luat nici un interviu. Deci începem cu "răpirea"ta şi a lui Mănăilă de la Craiova. Cum a fost?**

A.F.: Cel care ne-a chemat la Electroputere a fost dl. Petre Deselnicu, împreună cu fraţii Mihăilescu, am făcut câteva antrenamente şi trebuia să plecăm în cantonament. Pe la ora 11 noaptea am fost vizitaţi la hotel de staff-ul CSMR-ului, domnii Popescu, Muhu şi Voinescu, care pe scurt şi la obiect ne-au spus ce doresc, ce ne pot oferi... Am considerat că Reşiţa este o echipă mai bună decât Electro şi eram mult mai aproape de casă. Deja de atunci ziarele scriau de afacerile fraţilor Mihăilescu. Am vorbit cu Mănăilă şi ne-am gândit să nu mai "luăm plasă" ca la Arad. Am decis deci că e mai bine să mergem la Reşiţa.

REP.: **Nu vi s-au cerut înapoi "avansurile"?**

A.F.: Noi n-am vrut să luăm nici un ban înainte de la Electro până nu semnăm!

REP.: **Aţi început pregătirile cu Reşiţa, dar Mănăilă, doar după 24 de ore de stat pe Semenic a dat bir cu fugiţi.Tu de ce n-ai plecat?**

A.F.: Mă ştiu demult cu actuala conducere a CSMR-ului. Şi la Gloria l-am avut ca preşedinte pe dl. Marius Popescu. Ştiam ce pot şi ce vor. M-am adaptat repede şi la cerinţele antrenorilor, cameni tineri cu perspective mari. Am rămas şi nu-mi pare rău deloc!

REP.: **Oare lui Mănăilă cum îi pare...**

A.F.: Ştiţi cum e la noi la fotbalişti, "trebuie s-o loveşti din prima"! Ori-ori! Dacă te învârţi, dacă te codeşti, ajungi să zici "au" că-mi pare rău. Da, dom`le, vine Fălticeni, mă duc la Fălticeni! Cine nu riscă nu câştigă!

REP.: **Eşti tranşant! Aşa am fost şi eu cu tine, am scris că nu corespunzi în meciurile de pregătire şi ori dai satisfacţie, ori laşi locul altora. Măbucur că te-am ambiţionat! Aşa e?**

A.F.: Da. La început a fost acomodarea cu stilul de joc al echipei. La CFR am jucat una, la UTA s-a încercat alta cu mine, la Reşiţa... felul trei!

REP.: **Adică?**

A.F.: La CFR stăteam la pândă, la UTA nea Marcel Coraş îmi cerea doar s-o bag în poartă, acolo am şi ratat foarte mult, cel mai dificil adversar fiind... barele porţilor! De fapt la UTA nu eram cu capul limpede. Nimeni nu era! N-aveam bani, n-aveam nimic.

REP.: **Dintr-un jucător care în amicale păcătuiai prin jocul tău cu spatele la poartă, ai devenit mult mai incisiv, un aport în ascensiunea echipei revenindu-ţi şi ţie. Dacă Reşiţa va promova, vei fi titular şi-n Divizia Naţională?**

A.F. : Normal, nimeni n-ar trebui să fie sigur că va fi titular. Cel ce va decide va fi antrenorul.

REP.: **Ce părere are Tavi Foale despre tine?**

A. F.: Tata se bucură că echipa la care joc este în frunte. Este bănăţeană, a activat şi el la CSMR ca antrenor. Sâmbătă stă de la ora 11 cu urechea la tranzistor, oriunde s-ar afla, la meciuri de C, sau de A.

REP.: **Eşti unul dintre băieţii, aşa-zişi, "cuminţi". Nu te-am văzut niciodată în divergenţă cu arbitrii, cu conducerea, cu... ziariştii.**

A. F.: Totul vine din interior, din firea omului.

REP.: **Ai evoluat şi în străinătate. Care-i diferenţa?**

A. F.: Am jucat în liga a III-a germană. Neamţu-i un robot. Tehnica, improvizaţiile, talentul nostru nativ fac ca la noi să se joace mai frumos. La banii lor trebuie însă să le respecţi sarcinile...

REP.: **Cum te înţelegi cu Joska Szijj?**

A. F.: Joska are şi viteză, şi pleacă bine de pe loc. Nea Viki ne spune cum să colaborăm, funcţie de adversar.

REP.: **Simţi în ceafă "răsuflarea" lui Claudiu Balaci? Este concurenţă?**

A. F. : Este, bineînţeles. Dar de aici nu are de câştigat decât echipa.

REP.: **Îţi place galeria?**

A. F.: Eu zic că ei sunt într-adevăr cel de-al 12-lea jucător din teren. La Electro, al 12-lea sunt... banii fraţilor Mihăilescu...

REP.: **Ultima întrebare. Promovaţi?**

A. F.: Sută la sută!

PETRU FUCHS

COLONIA ALB-VIOLETĂ DIN GERMANIA

MATEI LEU

REP: **Matei Leu, druckerii timişoreni te ţin minte de pe vremea când erai portar în lotul lui Poli, ajungând chiar la un moment dat titular în poarta alb-violeţilor. Apoi ai dispărut... De fapt, când ai dispărut?**

M.L.: Am "dispărut" întâi spre Progresul. A fost o perioadă nu chiar strălucită în cariera mea... Trebuia să duc totuşi o trenă...

REP: **Cine era portar la Progresul în acea perioadă?**

M.L.: Era Sviehowsky... Apoi, eu am devenit titular, am apărat un sezon întreg, a fost un an bun sub conducerea lui Ghiţă Chimiuc. Dar a trebuit să mă întorc la Poli, deşi n-am dorit-o...

REP: **Era prin '87?**

M.L.: Da. Şi după aceea m-am hotărât să plec în vest...

REP: **Când ai plecat de fapt dincolo? Şi cum? Ai trecut ilegal?**

M.L.: Am plecat în Ungaria în excursie şi de acolo am luat-o mai departe...

REP: **Tot în perioada aceea a fugit şi Claudiu Bozeşan...**

M.L.: Da, a fost într-o deplasare cu Poli în Ungaria. M-am întâlnit cu el în Germania, după 6 luni... Plecările noastre n-au avut nici o legătură...

REP: **Un subiect interesant. Aţi fost, la un moment dat, o mică colonie... "alb-violetă" în Germania. La Würzburg... Cu Liţă Dumitru, Bozeşan, Oloşutean, Pascu, tu şi într-o vreme Dorin Chimiuc...**

M.L.: A fost o perioadă foarte frumoasă, pentru că fiind singur acolo, afară, să joci cu patru foşti coechipieri era o binecuvântare. Chiar dacă condiţiile de acolo n-au fost aşa cum ne-am închipuit noi. Şi într-un fel, din punct de vedere sportiv, mi-a părut rău că nu m-am realizat cum puteam să o fac acasă.

REP: **Singurul dintre foştii polişti care au plecat în Germania din câte ştim, şi a reuşit să devină o perioadă profesionist, în liga a doua, a fost Claudiu Bozeşan...**

M.L.: A fost, într-adevăr, în liga a doua. Apoi am jucat împreună. De fapt, cu Bozeşan, Oloşutean şi Pascu am fost puţin timp la Poli, deoarece m-am dus la Progresul. Adevăraţi coechipieri am fost abia în Germania. Dar, repet, îmi pare rău că "afară" n-am putut să mă realizez aşa cum mi-am dorit...

REP: **Mai ales că ai fost component, în România, al lotului naţional de juniori...**

M.L.: Atunci nici nu mă gândeam la plecare, îmi doream în primul rând să prind locul în echipa oraşului, la Poli...

REP: **Şi, mai apoi, te-a părăsit răbdarea?**

M.L.: Nu, nu cred că a fost vorba de lipsă de răbdare, dar m-am luat şi eu după ce au spus alţii. Cred că trebuia să fac ceea ce credeam eu, nu să-mi aplec urechea în stânga şi-n dreapta...

REP: **Şi acum regreţi?**

M.L.: Regret că aici şi ca amator ai mai multe şanse să te afirmi, ai mai mult timp să te antrenezi. Pe când în Germania, ca amator, trebuie să şi lucrezi. Şi ajungi să te antrenezi doar de trei ori pe săptămână. Din punct de vedere financiar, e evident că m-am realizat în Germania, dar ca fotbalist... Mi-aş fi dorit să fiu un nume în oraşul în care locuiesc. Asta în Germania n-am realizat.

REP: **I-am tot pomenit pe Oloşutean, Pascu şi Bozeşan. Adică, aşa cum i-am botezat noi, colonia "alb-violetă" din Germania...**

M.L.: Alin Oloşutean joacă împreună cu mine, la TSV Gebrün, în liga a 5-a. Avem şanse ca din toamnă să promovăm în liga a 4-a. Dacă promovăm, mai mult ca sigur că şi Cornel Pascu va veni la noi. El joacă încă la Heidingsfeld.

"Acolo, ca amator, trebuie să şi lucrezi"

REP: **Claudiu?**

M.L.: Bozeşan a rămas la Kikers şi vor promova în liga a III-a. Claudiu este căpitan de echipă şi o piesă foarte importantă la club. Şi el a fost în tratative cu Gebrün, dar nu s-a realizat transferul...

REP: **Numele "Leu" este în Timişoara sinonim cu postul de portar. Şi fratele tău, Gigi, a fost portar, şi tu eşti portar. Urmează pe acest post nepotul tău, Darko, fiul lui Gigi?**

M.L.: Astăzi l-am văzut la teren pentru prima oară. Are la vârsta lui un fizic excelent. Dar trebuie să muncească enorm şi să-i placă la fel de mult.

REP: **Şi fiul tău?**

M.L.: Mathias? E încă prea mic. Dar îi place mingea şi vom vedea... Deocamdată, eu mai vreau să apăr vreo 3-4 ani.

DUKI POPOVICI

UNDE SUNT ZAPEZILE DE ALTADATA?

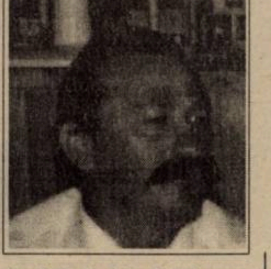

Cum atenţia iubitorilor de fotbal din Arad este polarizată de evenimentele legate de clubul UTA, care se succed într-un ritm ameţitor, soarta celorlalte echipe arădene trece aproape neobservată.

Situaţia fotbalului arădean se află însă în general într-un impas generat de mai mulţi factori. Îi amintim pe cei mai importanţi: **măcinări interne, lipsa suportului financiar, lipsa de interes, politica managerială slabă.**

Ne-am propus să analizăm situaţia unei echipe care, paradoxal, dispune de cel mai puternic suport financiar, dar se află pe penultimul loc în Divizia B, seria a IV-a: **FC ARAD TELECOM**

Să ne întoarcem în timp şi să reamintim cum a apărut această echipă cu o denumire cel puţin ciudată... În urmă cu patru ani, când echipele CS Astra (fostă Vagonul) şi FC Aris (fostă Strungul) nu au mai putut supravieţui, deoarece societăţile comerciale care le patronau, SC Astra SA şi SC Aris SA, nu le-au mai asigurat minimul necesar existenţei, s-a hotărât fuzionarea celor două grupări, adică unirea a două sărăcii. Dar, fiindcă şi aici există un "dar", pentru a se ceda un loc în Divizia B echipei Vestpetrom Pecica, care tocmai ratase barajul pentru promovarea din C, în acte FC Aris a fuzionat cu Vestpetrom Pecica, iar CS Astra a devenit FC Arad. Asta în acte. De fapt, unirea s-a făcut, cel puţin din punct de vedere al lotului de jucători, între C.S. Astra şi F.C. Aris. Primul antrenor al ehipei FC Arad a fost Gigi Borugă, însă numai pentru câteva zile, el trecând apoi la... UTA. La acea oră, echipa nou creată dispunea de un fond de peste 40 de jucători şi de două stadioane: **Aris** şi **CFR-Astra.**

Trecem peste faptul că atunci s-au pierdut mai mulţi jucători, unii chiar valoroşi. Nu este cazul să căutăm vinovaţi, ci să ne mărginim în a prezenta realitatea, oricât de crudă ar fi ea. După un campionat chinuit, când echipa s-a zbătut într-o cruntă mizerie şi a scăpat de la retrogradare în ultimele etape de campionat, s-a ajuns la concluzia că nici în această formulă nu se poate merge înainte. Practic, echipa s-a scos la licitaţie, câteva societăţi arătându-se interesate în a prelua noul club. Cel mai serios partener s-a dovedit a fi societatea Romtelecom, aşa că echipa FC Arad a mai primit un sufix: **Telecom**. Firesc era ca noua societate să preia, pe lângă lotul de jucători, care reprezenta o valoarea intrinsecă, bine determinată, şi pasivul clubului. Dar nu a fost aşa. A urmat un adevărat război cu acuze reciproce între fosta şi actuala conducere, toate acestea ducând la erodarea şi diminuarea forţei clubului.

Totuşi, a urmat un campionat cu rezultate destul de bune, avându-l ca antrenor pe Ionuţ Popa. Campionatul 1996-97 a început însă dezastruos pentru FC Arad - Telecom şi după 11 etape Ionuţ Popa a fost înlocuit cu Marius Drăguceanu.

La această oră se cunoaşte mult prea bine situaţia echipei, care este la un pas de retrogradare. **Este trist faptul că în trei ani de zile această grupare a pierdut două stadioane şi este pe cale să ajungă în liga a patra!**Pe stadionul CFR-Astra cresc bălăriile şi... spanacul, în timp ce stadionul Aris arată la fel de jalnic, chiar dacă este închiriat firmei "Vest"! De aici se poate trage concluzia pentru toată lumea: **"nici o fuziune nu duce la nimic bun!"**. Această afirmaţie este verificată în timp, dar fără efect...

Pentru a ne lămuri cât de cât cum de s-a ajuns aici, ne-am adresat antrenorului Marius Drăguceanu şi preşedintelui Gheorghe Marinca, două dintre persoanele cele mai îndreptăţite de a explica într-un fel starea de fapt a clubului FC Arad Telecom.

FC Arad Telecom la un pas de retrogradare!

MARIUS DRĂGUCEANU

"Jucătorii au plecat, pentru că au putut să plece!"

REP: **Cum îţi explici situaţia actuală a echipei?**

M.D.: Aceasta derivă din mai multe cauze, care nu sunt chiar uşor de explicat. Cert este că începând cu returul, când am pierdut câteva piese forte ale echipei, s-a diminuat mult din puterea de joc a acestei formaţii. Aducerea jucătorilor de la CFR Timişoara şi UTA nu a reuşit să umple golul celor plecaţi. De aici, jocul a suferit, nereuşind să refacem din mers totul.

REP: **În cazul în care echipa va retrograda, ce vei face?**

M.D.: În iarnă am semnat un contract cu acest club. Bănuiesc că la vară se va analiza munca pe care am depus-o şi se va hotărî ce anume vor să facă pentru viitorul campionat. Încă nu ne considerăm retrogradaţi...

REP: **Consideri eronată politica dusă în cadrul clubului, în ideea în care s-au cedat jucători de valoare şi s-au achiziţionat jucători de valoare modestă?**

M.D.: Jucătorii care au plecat la UTA, Irimia şi Boloş, au avut un rol pasager la clubul FC Arad Telecom, deoarece în contractele lor era prevăzut că în momentul în care UTA îi solicită, ei vor fi cedaţi fără nici o pretenţie. Ei au plecat fiindcă au putut să plece! Cât despre Câmpeanu, el a plecat la o echipă maghiară care acum va promova în prima ligă.

GHEORGHE MARINCA

"Sper să revenim în B după un an"

REP: **Cum de a ajuns echipa acolo unde a ajuns?**

G.M.: Vreau să punctez câteva idei: ● Jucătorii aduşi la echipă, pentru care am făcut eforturi financiare mari, nu au dat rezultatele aşteptate; ● Câţiva jucători de bază ai echipei au fost accidentaţi o perioadă mai lungă de timp, după care au revenit dar nu au mai jucat la potenţialul obişnuit. ● Jucătorii de mare talent din pepiniera proprie nu au experienţa necesară campionatului dur al diviziei B.

Pe lângă toate acestea, intrigile întreţinute şi dezvoltate de aşa-zişi oameni de fotbal din Arad în jurul echipei au creat o tensiune la care moralul jucătorilor nu a rezistat.

REP: **În cazul în care echipa va retrograda, ce vei face?**

G.M.: Nu voi ceda şi ne vom bate în continuare. Vreau să precizez că în cazul nefericit în care vom retrograda, se va reorganiza activitatea la echipa de seniori, se va consolida o echipă tânără şi se va pune accent şi mai mare pe activitatea cu juniorii şi copii.

Vom fi poate singura echipă din Divizia C care se va înscrie în campionatul republican şi va ataca titlul naţional! Sper să revenim în Divizia B după numai un an de cazne...

OVIDIU PĂCURARIU

Declarația săptămânii

GHIȚĂ CHIMIUC, către tribuna din Valea Domanului, în timpul partidei CSMR - CFR:

"Ce ne huiduiți și ne înjurați atât? În fond, dacă nu eram noi CFR-ul să facem egal în prima etapă cu Electroputere, acum era jale mare la voi!"

Protestul lui Mișu Jivan

Surprinzător, sâmbătă dimineață, la partida UTA - Minaur Zlatna, în tribunele stadionului se afla Mișu Jivan, deși echipa pe care o antrenează, Minerul Anina, juca duminică în cadrul seriei a III-a a diviziei B la Videle! Și mai surprinzătoare a fost însă declarația lui Mișu: **"N-am însoțit echipa la Videle în semn de protest față de aranjamentele care se practică în seria a III-a a Diviziei B! Rezultatele se programează cu așa o precizie demnă de... calculator! Vă spun de acum un rezultat! Alexandria va bate la Scornicești, deoarece Scorniceștiul a învins cu o etapă înainte la Pitești!"**

CAMERA ASCUNSĂ A LUI FOTOFUCHS

Nea Fane, bine că nu m-ai băgat în vână! Anul trecut am luat și eu 5 în Ghencea!
Nu știu ce petrece cu voi. Eu luam 10 cu Steaua! Da' nu în plasă, ci în cronica lu'... Chirilă!

Pepu Țurcaș, un viitor (?) și Fane Bathory, un fost portar la Poli

Cine l-a fentat pe Sorin Botiș?

Acum un an, Sorin Botiș, ca și component al echipei Romvest Arad, devenea campion național de juniori! El a fost din toamnă transferat la divizionara B Motorul CFR Arad...

Toate bune și frumoase, numai că Sorin, elev în clasa a XII-a a Liceului Industrial nr. 7 Arad a fost în iarnă, timp de două luni (ianuarie-februarie), în pregătiri la clubul Dinamo București. Normal, pe undeva, tentația realizării ca fotbalist fiind foarte mare. Numnai că, în această perioadă, absențele de la cursuri s-au tot adunat și nu au fost motivate! În consecință, internaționalul de juniori Botiș a fost exmatriculat, aproape în pragul bacalaureatului!

Cine se face vinovat? Clubul Romvest, căruia de fapt îi aparține și care, evident, era interesat de un transfer la Dinamo? Motorul CFR, sau (și) părinții jucătorului?

Regulamentul școlar actual spune clar: NUMAI LA ACȚIUNI ALE LOTURILOR NAȚIONALE ELEVII POT ABSENTA O PERIOADĂ MAI LUNGĂ! Că nu se procedează de regulă așa este o altă poveste... Păgubit, până una-alta, rămâne tânărul om Sorin Botiș, care, în acest moment, se află într-o situație mai mult decât delicată...

OVIDIU PĂCURARIU

ELITA ȘI VULGUL

Prin forța împrejurărilor, dar numai astfel, ultimele etape din primul eșalon valoric ne-au adus ceea ce așteptam de ani de zile: meciuri curate, ieșite din sfera suspiciunilor. Și-au fost vreo câteva, începând cu fierbintele, mai ales la propriu, Steaua - Dinamo, continuând cu dubla Craiova - Steaua și încheind cu Național - Dinamo. Asta, pe axa principală, iar pe cea secundară, liniștindu-se până și Gloria Bistrița, în timp ce câțiva anonimi din Cluj s-au dovedit insensibili față de suferința Chindiei!

Sigur că la asta a contribuit și o situație cât de cât clarificată în fruntea plutonului, unde rămân în continuare Steaua și FC Național, în vreme ce în subsol, cine trebuie să se pună la adăpost a făcut-o demult. Dar mai e și altceva, anume faptul că în actuala stare de lucruri, deciziile se vor lua în dispută directă, în condițiile unor valori sensibil egale, ceea ce duce la eliminarea oricărei soluții "ajutătoare"! Astfel, titlul de campioană a actualei ediții va fi tranșat între Steaua și FC Național în meci direct, ca într-o veritabilă finală de campionat care n-a mai avut parte de așa ceva. În atari condiții, orice tentații cooperatiste sunt excluse, fapt dovedit și din declarațiile ante bellum făcute de protagoniștii acestor dispute. Aceștia se întreceau care mai de care în a asigura auditoriul că se va juca un fotbal adevărat. Ceea ce s-a și întâmplat, noi străduindu-ne să înțelegem că prin asta nu ni s-a făcut vreun favor. Chiar dacă pentru unii, meciurile jucate corect au avut atributul ineditului!

CÂINII LATRĂ, CARAVANA TRECE...

de Miki Junea

Și totuși, campionatul primei divizii se îndreaptă spre un deznodământ previzibil. Aș spune, chiar inevitabil, sub semnul unui foarte inspirat supratitlu din presă: "Ce-i mai tare-n România - Banii și milităria!", ceea ce nu face decât să recunoască nivelul valoric al celor două cluburi mai sus amintite. Asta mă poartă cu gândul în urmă când, tot în spațiul acestei rubrici, remarcăm mai mult aerul proaspăt adus de Gino Iorgulescu în peisajul atât de contradictoriu, ca să folosesc un eufemism al conducătorilor de cluburi, anticipându-i într-un fel ascensiunea. Acum aș îndrăzni o extensie pentru că ridicarea Naționalului s-a realizat pe axa Soare - Iorgulescu - Halagian, adică un trio al superlativelor: cel mai tare bancher din România, cel mai bun conducător, cel mai bun antrenor, rezultatul fiind deci, logic. În ceea ce o privește pe Steaua, lucrurile sunt și mai clare. Clubul militar beneficiază de niște reguli bine stabilite, fiind ferit de anarhia postdecembristă, ceea ce a făcut imposibilă repetarea vreunei experianțe de tip·Ianul. Sigur că s-a încercat ceva și aici, în perioada cocoțării la conducere a lui Viorel Hrebenciuc, îndepărtat din fericire destul de repede, grație alegerilor generale, dar rigorile clubului s-au păstrat, iar continuitatea a menținut echipa în zona maximei performanțe. Aici aș face o paranteză, apreciind că demilitarizarea clubului ar satisface anumite orgolii, dar ar distruge în timp record o organizare profesionistă. Pentru că, la noi, altfel nu se poate! De prisos să mai insistăm în această direcție.

Dar, acestea ar fi problemele elitei. Care va trata și alimentarea loturilor naționale tot ca o chestiune de circuit închis. Ce se va întâmpla însă cu celelalte competitoare, situate, dacă vreți, după linia de demarcație? Pentru că, rămânem într-un fotbal al paradoxurilor. În care, într-un club cu sigla căilor ferate se investesc miliarde, cu rezultate mediocre, în timp ce, într-un altul, care a mai rămas doar cu amintita siglă, jucătorii sunt nemâncați, neplătiți, deziluzionați de la o etapă la alta, dar joacă un retur întreg, într-o inconștiență vecină cu nebunia! Și este doar un exempu, dar pot fi date și altele. Cât va mai rezista un fotbal neasigurat oficial, printr-o lege a sponsorizării viabilă, cu oameni de afaceri susținători, dar arestați pe bandă rulantă? Iată de ce, vestita Cooperativă este o modalitate de coexistență a săracilor cu bogații, în care primii prestează servicii ultimilor, în schimbul protecției. Iar nesiguranța din fotbalul nostru nu face decât s-o încurajeze.

CUPA PRESEI

Au mai rămas patru

Joia și vinerea trecută, la baza "Cessena", s-au desfășurat sferturile de finală ale Cupei Presei, ediția a IV-a.

Primul joc, între **Index** și **Renașterea**, a început cu o întârziere de 20 de minute. Motivul? Nici una din cele două protagoniste n-au avut minge! A apărut însă ca din pământ cunoscutul arbitru Gică Cuteanu, un sponsor al celor de la Index, a scos din buzunar ceva lovele și totul s-a rezolvat cu bine. Mai puțin pentru cei de la Renașterea, care s-au prezentat cu doar 5 jucători. Unul din marii absenți a fost Silviu "Sucă" Florescu, pe care înfrângerea în fața lui F.C. Golumbu l-a afectat în așa hal încât a decis să se întoarcă în "ținutul uitat de timp", zis și Oltenia! Omul zilei a fost Octavian "Madonna" Stăncioiu, revenit pe un teren de fotbal după o absență de un an! Deși acesta a apărut senzațional, n-a putut împiedica dezastrul. 11-1 pentru Index! **TVR Timișoara** a avut nevoie de prelungiri pentru a se impune în fața celor de la **TVT`89.** A lipsit la învingători portarul Adi Cireap I, pus pe lista de transferări și trimis în delegație la Frasin! De remarcat jocul lent și superficial al lui Dorin "Cravată" Micșa. Scor final 7-6 pentru trupa lui Miki Junea.

Dramatic a fost și meciul între **Realitatea** și **Radio Vest**. A învins formația lui Ionuț "Profesoru`" Iliaș și Cristi "Newcastle" Pătrașcu, dar ocazia imensă ratată de Viorel Screciu putea schimba soarta partidei. Rezultat final: 2-1. **Fotbal vest**, fără căpitanul Radu "Max" Suciu, a spulberat pe Radio Timișoara (4-1), determinându-l pe Radu "Monza Peptan" Micu să declare: **"Gata cu fotbalul! Mă voi dedica doar șahului. La acest sport n-am cum să mă accidentez și nu pot să pierd decât la limită!"**

Așadar, joi și vineri (29 și 30 mai) vor avea loc semifinalele **Index - TVR Timișoara** și **Fotbal vest - Realitatea**. Ambiții mari în tabăra adversarilor deținătorilor trofeului, dar antrenorul - jucător Marius "Zuzu Hrubesch" Breazu a ținut să precizeze: **"Îi vom aduce cu picioarele pe pământ și pe ăștia. Sau dacă vor ei, îi vom trezi la REALITATE!"**

În cazul calificării în finală cei de la F.C. Golumbu vor fi recompensați de secretarul general de redacție, Cornel "Sailer Corel" Bociort, cu câte o șuncă de Tăgădău și tone de măsline!

ION CUPENE

Nu-i vestiaru' seif de bancă

CIOCOI A DEPĂȘIT NORMA PROPUSĂ

În cursul săptămânii trecute, redactorul și în același timp cel mai renumit fotoreporter din vestul țării, **Petru Fuchs** a făcut fotografii individuale jucătorilor de la CSM Reșița. Pentru a nu schimba distanța de fotografiere, a fost fixat locul băieților cu ajutorul unei monede de 100 de lei. Ultimul pozat a fost **Ciocoi**, care a cerut să fie lăsat în iarbă banul respectiv, pentru ca la meciul cu CFR Timișoara să știe de unde să marcheze! Și **Sansiro** s-a ținut de cuvânt, greșind doar numărul golurilor, el promițând unul singur înaintea partidei!

LA GARA MICĂ ATMOSFERĂ CA LA POALELE VEZUVIULUI

Crezându-se probabil pe arena San Paolo din Napoli, doi tineri au aruncat petarde pe gazon în timpul jocului Electrica - Viitorul Oradea. Făptașii au fost descoperiți chiar de președintele tramvaiștilor, **Dumitru Deheleanu**, cu ajutorul căpitanului de poliție, **Ioan Uță Popa**. Cei doi au fost înșfăcați din tribună și legitimați. Agentul nostru era să cadă pe spate când a aflat numele unuia dintre "eroi", **Darko Leu**, nimeni altul decât fiul vice-președintelui **Gigi Leu**. Până la urmă, totul s-a terminat cu bine, asta și grație faptului că **Ioan Uță Popa** este și om de fotbal, mai precis fost arbitru divizionar B. Și nouă ne pare bine că n-a fost aplicată nici o amendă, mai ales că vicele **Gigi Leu** traversează o acută criză financiară. Cel puțin așa deducem, din moment ce încă nu s-a prezentat la redacție cu cele două sticle de whisky, în urma unor pariuri pierdute! Bineînțeles că nu ne-am pierdut răbdarea. Gigi, nu uita cuburile de gheață!

SPECTACULOASE MIȘCĂRI ARĂDENE

Agentura din Arad a fost deosebit de activă în ultimele zile. Astfel, am fost informați despre o serie de posibile rocade, din vară. **Gigi Borugă**, actualul tehnician al celor de la Minerul Anina, ar putea antrena din sezonul viitor pe Unirea Alba Iulia. În aceste condiții, ne putem aștepta ca în meciul direct, ce se va disputa la Gorj, ardelenii să obțină primele puncte externe în acest campionat, care ar putea coincide și cu salvarea acestora de la retrogradare.

Numai că duminică Gigi s-a aflat la partida FC Arad - Mecanica Mârșa, făcând următoarea declarație: **"Nu mă mai tot aiuriți cu postul de președinte la UTA. Mă aflu aici împreună cu directorul de la Motru și plec imediat într-acolo. Rămân la Motru!"** Declarații de dragoste de acest gen am mai auzit noi!

Un alt antrenor, Ionuț Popa, este interesat de banca tehnică a celor de la Vega Deva, actualul lider din seria a III-a a Diviziei B. Până la apariția unei oferte din Italia, mai aproape este județul Hunedoara!

Fostul component al UTA-ei, **Dan Stupar**, al cărui contract cu Debrecen expiră la vară, va îmbrăca probabil tricoul "lemnarilor" din Arad, CPL.

În fine, **Marius Lingurar** a fost declarat bun de joc la "Bătrâna doamnă", pe timpul satisfacerii stagiului militar, el aparținând încă clubului Universitatea Craiova. El și-a reluat deja pregătirile, dar deocamdată nu corespunde încă în viziunea antrenorului **Mihai Țârlea.**

CE UȘOR SE IAU CARTONAȘELE GALBENE!

În minutul 88 al meciului CSM Reșița - CFR Timișoara, la scorul de 5-1, talentatul mijlocaș al gazdelor, **Leontin Doană,** a primit un stupid cartonaș galben. La o acțiune a reșițeanului, în momentul în care un jucător ceferist urma să intervină la balon, Doană a strigat: **"Las-o!"**. A urmat în mod firesc un regulamentar avertisment arătat de centralul partidei!

OFERTE PENTRU ANGELO FOALE

Dacă UMT-ul va promova, și nu ne îndoim de acest lucru, antrenorul **Octavian Popescu** pregătește deja câteva achiziții surpriză. Unul din jucătorii doriți la Pădurea Verde este și vârful CSMR-ului, **Angelo Foale.** Dacă și reșițenii vor face saltul spre o ligă superioară, este puțin probabil ca Angelo să rateze șansa de-a juca în Divizia națională. De altfel, agenții noștrii au aflat că Foale mai are o ofertă din primul eșalon, și anume de la "U" Cluj. Dar cum situația financiară a "Șepcilor roșii" este una nu prea... roz, se pare că fostul golgeter al CFR-ului din Timișoara nu va pleca departe de casă. Și pentru că am pomenit de gruparea feroviară, să spunem că Foale este sub contract cu clubul timișorean până în vară. Iar vicepreședintele **Horațiu Bugariu** a declarat că **"trebuie să mă uit prin acte dacă nu cumva Angelo este jucătorul nostru până în 1998!"**

AGENTURA

Centrul Auto IATSA 2
Timișoara, Calea Șagului 201
tel 950
Dealer DAEWOO Automobile
Cielo, Espero, Tico, Damas, Avia

- 25% avans
- 8-10% dobândă pe an
- 12-60 rate lunare

→ Cel mai eficient sistem de rate pentru
CIELO, TICO, DAMAS, ESPERO

Show-room și magazin piese de schimb Dacia și Oltcit în Calea Aradului, vis-a-vis de Poligrafie

NOU! REDUCERI de preț ÎNTRE 6[illegible]-1.300$ pentru autoturismele vândute cu [illegible]lată integrală
valabil DOAR până la 31 mai 1997

oferta speciala TICO și camionul AVIA
la prețuri fără taxa de drumuri, până la epuizarea stocului.

Victorie logică a gazdelor

ASTRAL - PHOENIX BAIA MARE 4-2 (2-1)

Stadion Astral, teren bun, timp închis, spectatori 300.
Arbitri: B. Preoţescu - M. Ezaru, S. Bogdan (toţi din Craiova).
Observator: Grigore Macavei (Deva).
Cartonaşe galbene: Mioc, Mita - P. Mureşan.
ASTRAL: Chimiuc - Solomon (cpt.) - Mioc, Ghiţoaica, Cristea - MITA, Crişanov (46, Tuică), ŞTER, Marinescu (72, Petrişor) - VASCKO, HECICO.
Antrenor: Viorel Vişan. Pe bancă: Daminuţă.
PHOENIX: Costea - C. Mureşan - P. MUREŞAN, Beci, Zaiaţi, Buciu (cpt.) - Buciuman (46, BÂRLĂ), POP, Irimuş - Cl. Mureşan (46, Ardelean), Fărcaş.
Antrenor: Hardtmuth Lang. Pe bancă: Hotico, Neusely, Govor.
Au marcat: VASCKO (min. 25), cu un şut din interiorul careului, după o pasă primită de la Şter; MITA (min. 35) cu un şut pe jos de la marginea careului de 16 m; BUCIUMAN (min. 37), mingea şutată de acesta de la 25 m fiind deviată în poartă de Mita; ŞTER (min. 51) care a reluat în poartă centrarea lui Hecico; ŞTER (min. 84) cu un şut în vinclu, după o excelentă pasă a lui Tuică.
Jucătorul meciului: ŞTER.

● Oaspeţii cu -4 în clasamentul adevărului au venit la Deta cu gândul declarat de a obţine cel puţin un punct. ● Atacul gazdelor s-a descurcat destul de bine, în schimb jocul din apărare a cam lăsat de dorit. Ambele goluri ale oaspeţilor au fost primite destul de uşor. ● Victoria gazdelor nu poate fi contestată, pe lângă cele 4 goluri, gazdele au mai trimis şi de două ori balonul în bară. ● Curioasă decizia antrenorului Viorel Vişan, care l-a ţinut pe bancă în prima repriză pe Tuică, cel mai bun de pe teren în etapa trecută. Atunci antrenor a fost Cristi Solomon...

VIOREL VIŞAN: **"Deşi am întâlnit una din echipele bune ale seriei, echipa noastră şi-a făcut jocul şi a câştigat pe merit, dovedind încă o dată valoarea pe care o are."**

HARDTMUTH LANG: **"Am jucat prost aproape tot meciul. Felicit gazdele pentru victorie, pe care au şi meritat-o."**

CIPRIAN TRANCĂ

De doi bani speranţă...

FC ARAD TELECOM - MECANICA MÂRŞA 2-0 (0-0)

Stadion Telecom, teren bun, timp frumos, spectatori 300.
Arbitri: L. Glogoviceanu (Reşiţa) - P. Herghelegiu (Bocşa), D. Iacob (Herculane).
Observator: Ionel Bungău (Timişoara).
Cartonaşe galbene: Zâză, Varga - Popa.
TELECOM: Sabău - JUNCU - Ujvari (cpt.), Bugariu, Fericeanu (46, Barna) - Berar (78, Tambor), Pantea (46, Ioja), VARGA, Florescu - Zâză, ŞTEFELIGĂ.
Antrenor: Marius Dăguceanu. Pe bancă: Sim, Boată.
MECANICA MÂRŞA: Nicula - Oros - Popa, Grigore (cpt.), Nedelcu - Bârză (82, Neghirlă), STOICA, Neamţu, Vlad (26, Corfar) - ZOTA, Stângu.
Antrenor: Aurel Barbu. Pe bancă: Corlacu.
A marcat: ŞTEFELIGĂ (48), care a şters mingea cu capul la o centrare a lui Ujvari; ŞTEFELIGĂ (85), cu un şut din interiorul careului, la o pasă a lui Varga.
Jucătorul meciului: VARGA.

● Surprinzător, oaspeţii au început mai bine partida şi în primele zece minute au avut două bare prin Stoica şi Popa! Mai mult, acelaşi Stoica s-a insinuat printre apărătorii adverşi şi numai faptul că Juncu l-a jenat puţin, a făcut ca el să şuteze în Sabău ● Explicabil acest debut furtunos al oaspeţilor, care îşi jucau practic ultima şansă de supravieţuire în divizia B. ● Nici de această dată gazdele nu au convins, dar au dorit parcă mai mult ca oricând să obţină victoria, care le mai dă speranţe, ce-i drept puţine, pentru supravieţuire ● Am remarcat travaliul juniorului Varga şi momentele de inspiraţie ale lui Ştefeligă ● Repriza a doua a fost dominată de gazde, perioadă în care au şi reuşit golurile victoriei ● Maniera de arbitraj a lui Glogoviceanu a fost una pe placul gazdelor, el dezavantajându-i în mai multe situaţii pe oaspeţi.

AUREL BARBU: **"Am jucat ultima şansă. Puteam să reuşim ceva, dar cu asemenea manieră de arbitraj am rămas cu paguba. În repriza a doua n-am realizat mai nimic."**

MARIUS DĂGUCEANU: **"Ne bucurăm doar de victorie şi de faptul că cel puţin până miercuri nu suntem pe ultimul loc. Avem probleme în organizarea jocului şi la jucători se simte o lipsă de concentrare. Putem continua lupta numai dacă vom reuşi victoria în partida cu CPL-ul."**

OVIDIU PĂCURARIU

Mai greu decât s-ar fi crezut...

ELECTRICA - VIITORUL ORADEA 1-0 (0-0)

Stadion Electrica, teren bun, timp înnourat, spectatori 400.
Arbitri: M. Prunariu (Tg. Jiu) - D. Marin (Tg. Jiu), S. Chirlă (Certej).
Observator: Cornel Corocan (Reşiţa).
Cartonaşe galbene: Tătaru, Nedelea, Bota, Ritter, Stan - Szalay, Lupuţ, Vigh.
ELECTRICA: Murar - Tătaru - Volosciuc, Gomoi, Iacobici - STAN, Bota, SAMARGI (90, P. Lucian) - Nedelea (65, P. Marius), Butar (82, Rădoi), RITTER (cpt.)
Antrenor: Octavian Foale. Pe bancă: Stoianov, Iliuţă.
VIITORUL: Anton - MARTA - Szalay (65, Pantea), Pavel, Lupuţ (cpt.), Ţârlea - Iambor, VIGH (88, Lopşa), Dianu - Popovici, Dulcea (46, Toma).
Antrenor: Vasile Abrudan. Pe bancă: Andrei, Kovacs.
A marcat: RITTER (min. 65), care a transformat cu siguranţă penalty-ul acordat pentru faultul lui Lupuţ asupra lui Bota.
Jucătorul meciului: RITTER.

● Lipsită de aportul a trei jucători titulari, Stoianov şi Bulimar accidentaţi, iar Kovacs suspendat din cauza celor 7 cartonaşe galbene acumulate, Electrica nu a reuşit să ofere un spectacol fotbalistic de calitate. ● Antrenorul Tavi Foale a încercat câteva schimbări spectaculoase de posturi prin folosirea lui Iacobici fundaş stânga, Bota conducător de joc şi Butar vârf, dar cu rezultate destul de modeste în prima repriză ● Experimentele au continuat şi în partea a doua a meciului prin retragerea lui Ritter în linia mediană şi trecerea lui Samargi în atac ● Toate aceste căutări dovedesc că la Electrica există dorinţă de performanţă, de perfecţionare ● Victoria rămâne victorie chiar şi din penalty (corect acordat) şi a fost cea de-a treia obţinută consecutiv, ba mai mult, fără gol primit în acest ultime trei partide.

TAVI FOALE: **"Bine că am scăpat şi de acest meci."**

VASILE ABRUDAN: **"Ce pretenţii să avem dacă nu am reuşit să ne creem nici măcar o ocazie de gol? Ce vreţi să insinuaţi despre meciurile noastre de la Sibiu şi Ştei? Atunci eram într-o situaţie grea am jucat cu multă dăruire şi am câştigat. Acum n-am reuşit."**

LASZLO MOLNAR

Cele mai scăzute preţuri din oraş la produse electrotehnice şi electrocasnice la

MAGNET

prin magazinele

● CASA CU ATLANŢI
str. V.V.Delamarina nr. 1

● str. ALBA IULIA nr. 5

● str. UNGUREANU nr.11
(vizavi de Parcul Botanic)

Produse ale celor mai renumite firme

TEFAL,
ROWENTA,
PHILIPS,
MOULINEX,
BRAUN, OCEAN

DE LA DUNĂRE LA TISA, TĂT ROMÂNU PLÂNSU-MI-S-A

De acum arbitrii vor lua trenul de Zalău!

● Meci cu peripeţii la Zalău, unde Armătura n-a putut trece de Motorul Arad, rezultând o remiză albă. Gazdele n-au reuşit să marcheze nici din penalty, în schimb au avut doi jucători eliminaţi, ceea ce i-a enervat peste măsură. Nu altfel se poate explica ieşirea unora dintre ei după terminarea jocului, când au tăiat pneurile maşinii cu care se prezentaseră la stadion cei trei arbitri delegaţi să oficieze la această partidă.

● Echipa Viitorul Oradea a participat marţi şi miercuri la Bucureşti la Cupa Steaua cu 9 jucători dintre cei care au evoluat duminică în compania Electricii. S-au mai prezentat la start Dinamo, Naţional şi Steaua. După ce au învins pe Dinamo cu 2-1, orădenii au pierdut finala cu Steaua cu 1-3. Clubul este condus în continuare de Marcel Puşcaş, prima echipă evoluînd într-un echipament italian ce are înscris pe piept numele sponsorului, Panzani.

● Partida CPL - FC Arad Telecom a căpătat valenţe deosebite în lupta pentru evitarea retrogradării. Cum CPL-ul a stat în etapa de duminică, jucătorii au putut să-şi urmărească pe viu la lucru viitorii adversari. De parcă nu s-ar cunoaşte atât de bine!

● Nici în meciul de duminică Astralul nu a putut alinia formaţia completă: Cuvejdean a stat pentru cumulul a 4 cartonaşe galbene, Petrov a fost suspendat pe 6 etape în urma agresării arbitrului în meciul cu FC Bihor iar lui Deak i-a recidivat pneumonia.

● Cu ocazia zilei de 1 iunie, conducerea clubului Electrica a hotărât să ofere câte un pachet-cadou componenţilor echipelor de juniori şi copii ale propriului centru.

● Daniel Ştefeligă (FC Arad Telecom) este posesorul unui autoturism Ford Sierra. Vineri el a avut un accident nedorit, intrând în coliziune cu o maşină care venea din sens opus, Fordul fiind avariat pe partea stângă. Acest incident nu l-a împiedicat pe junele Stefeligă să marcheze duminică cele două goluri ale echipei sale.

● Înainte de începutul meciului Astral - Phoenix Baia Mare, centralul partidei B. Preotescu i-a spus lui Zeljko Petrov, suspendat, care se afla pe banca de rezerve a echipei sale: **"Nu pot să te las în incinta terenului, pentru că te ştie observatorul şi nu vreau să avem probleme. Oricum, meciul nu are nici o importanţă".**

● Tot după meciul FC Arad Telecom - Mecanica Mârşa, loja îşi căuta lănţişorul de aur pe teren, podoabă pe care o pierduse în timpul jocului, fiind ajutat în demersul său de Bârză, din echipa oaspete.

● Echipa Phoenix Baia Mare a sosit la Timişoara sâmbătă cu autocarul propriu. Aceasta a fost cazată la hotelul Continental, în găzduirea UMT-ului, probabil la înţelegere de reciprocitate, având în vedere că timişorenii se vor deplasa la Baia Mare la sfârşitul acestei săptămâni.

B-AGENTS

REZULTATE B3

Certej - Deva 0-2, FC Drobeta - Paroşeni 3-0, Ţicleni - Lupeni 1-0, Mătăsari - Stoina 3-1, Rovinari - Berbeşti 3-1, Rm. Vâlcea Piteşti 2-1, Olt - Alexandria 2-1, Uricani - Bocşa 1-0, Lonea - As Drobeta 4-1, Videle - Anina 3-1.

CEL. REZ. B4

Minerul Baia Borşa - UMT 2-1, FC Bihor - Minerul Ştei 5-1, Ind. Sârmei Câmpia Turzii - Sticla Turda 2-0, Şoimii Sibiu - Metalurgistul Cugir 6-0. CPL Arad a stat.

CLASAMENT B3

1. VEGA DEVA	33	23	3	7	70-43	72	+24
2. FC DROBETA	33	21	6	6	67-29	69	+18
3. UN. PITEŞTI	33	16	4	13	46-30	52	+4
4. URICANI	33	16	4	13	62-57	52	+1
5. CS OLT*	33	16	6	11	54-38	51	0
6. MĂTĂSARI	33	16	3	14	53-44	51	0
7. CERTEJ	33	17	0	16	58-53	51	0
8. BERBEŞTI	33	16	2	15	57-52	50	+2
9. LONEA	33	16	2	15	65-62	50	-1
10.STOINA	33	15	3	15	59-56	48	0
11.ROVINARI	33	15	2	16	49-54	47	-4
12.VIDELE	33	15	1	17	44-52	46	-5
13.ŢICLENI	33	14	3	16	48-56	45	-6
14.FC VÂLCEA	33	13	5	15	40-52	44	-7
15.ANINA	33	13	4	16	50-53	43	-5
16.LUPENI	33	13	4	16	42-54	43	-5
17.FC ALEX.	33	12	4	17	32-42	40	-8
18.AS DROBETA	33	10	5	18	38-56	35	-13
19.PAROŞENI	33	10	5	18	33-52	35	-13
20.BOCŞA	33	9	2	22	36-68	29	-19

*) echipă penalizată cu 3 puncte

CLASAMENT B4

1. UMT	31	24	2	5	74-26	74	+29
2. C. TURZII	32	21	6	5	54-20	69	+21
3. SIBIU	31	17	3	11	54-30	54	+6
4. DETA	31	16	2	13	50-39	50	+2
5. ŞTEI	31	16	2	13	56-48	50	+5
6. ARMĂTURA	31	15	4	12	43-38	49	+1
7. ELECTRICA	32	14	5	13	44-43	47	-4
8. FC BIHOR	31	12	6	13	45-38	42	-6
9. V. ORADEA	32	13	3	16	47-48	42	-6
10.CUGIR	32	13	3	16	38-51	42	-6
11.PHOENIX	31	13	2	16	63-50	41	-4
12.BAIA BORŞA	31	13	2	16	49-55	41	-7
13.CPL ARAD	31	12	4	15	26-46	40	-5
14.TURDA	32	12	3	17	50-63	39	-6
15.PECICA	31	11	6	14	45-67	39	-6
16.ŞIMLEU	31	12	1	18	36-69	37	-11
17.MOTORUL	31	9	8	14	40-50	35	-10
18.FC ARAD	31	9	6	16	33-50	33	-15
19.MÂRŞA	31	9	4	18	35-51	31	-14

B3 ETAPELE VIIŢOARE B4

B3

Et. 34 (miercuri 28.05):

AS Paroşeni - AS Certej (0-2); Bocşa - CS Olt (1-5); Lupeni - FC Drobeta (0-5); FC Slatina - FC Vâlcea (1-1); Anina - Lonea (0-2); Berbeşti - Mătăsari (0-4); Un. Piteşti - AS Rovinari (2-1); AS Drobeta - Uricani (0-6); Vega Deva - Videle (3-0); Stoina - Ţicleni (1-1).

Et. 35 (duminică 1.06):

Uricani - Anina (1-0); CS Olt - AS Drobeta (1-1); Ţicleni - Berbeşti (1-3); FC Vâlcea - Bocşa (1-0); AS Rovinari - FC Slatina (0-2); Videle - Lonea (1-5); AS Certej - Lupeni (0-2); Vega Deva - AS Paroşeni (3-2); FC Drobeta - Stoina (3-2); Mătăsari - Un. Piteşti (0-2).

B4

Et. 34 (miercuri 28.05):

Pecica - Arm. Zalău (0-5); Min. Ştei - Baia Borşa (1-2); Cugir - Cîmp. Turzii (0-2); UMT - Astral Deta (3-2); Turda - Electrica (1-3); CPL Arad - FC Arad (0-0); Motorul - FC Bihor (1-3); Phoenix Baia Mare - Şoimii Sibiu (0-2); Mec. Mârşa - Şimleu (2-3). Viitorul Oradea stă.

Et. 35 (duminică 1.06):

Şoimii Sibiu - Cîmp. Turzii (2-2); Şimleu - CPL Arad (0-1); Electrica - Cugir (0-1); Arm. Zalău - Mec. Mârşa (0-0); Baia Borşa - Motorul (1-1); FC Bihor - Pecica (0-0); Phoenix Baia Mare - UMT (1-4); FC Arad - Viitorul Oradea (1-0); Astral Deta - Min. Ştei (0-4). Sticla Turda stă.

miniCRONICI SUBIECTIVE

MOBILA ŞIMLEUL SILVANIEI - VESTPETROM PECICA 2-0

ALEXANDRU ŢAMBOI (antrenor Pecica): **"Am întâlnit o echipă avidă de puncte, care pe durata celor nouăzeci de minute a luptat cu multă ambiţie. Deşi am avut ocazii de a marca printre care şi două bare, am primit două goluri din greşeli individuale. Terenul de joc s-a prezentat sub orice critică."**

Am folisit echipa: **Pătruţ - Văleanu - Rădoi, Mircea, V. Avram, Ciubăncan - Corşenti, I. Arman (Ciba), Riviş - Bene, Baciu (Turcan).**

ARMĂTURA ZALĂU - MOTORUL CFR ARAD 0-0

IONUŢ POPA (antrenor Motorul): **"A fost un joc dramatic, am evoluat bine din nou în deplasare. Am avut trei ocazii clare de gol. Gazdele au avut doi jucători eliminaţi iar în min. 70 au ratat o lovitură de la 11 m. Din acel moment am jucat practic în terenul lor ratând incredibil situaţii clare, gazdele scoţând de trei ori mingea de pe linia porţii.**

Am utilizat echipa: **Ţapoş - S. Botiş - Porumboiu, Neaga - Drida, Todea (Botaş), Zaha, Condrea (Bărbosu) - Burescu, Toderaş, Aslău."** **O.P.**

TOP & ANTI TOP

Între CEZĂR...

1. MIHAI JIVAN. Probabil vă veţi mira ce caută antrenorul lui Minerul Anina pe acest loc, din moment ce echipa sa a pierdut la Videle. Dar Mişu a refuzat să facă deplasarea, în semn de protest faţă de aranjamentele din Divizia B. Dacă toţi ar gândi la fel poate că s-ar schimba ceva în acest bolnav fotbal românesc.

2. IONUŢ POPA. Simpaticul antrenor arădean a reuşit cu băieţii săi o remiză la Zalău, urcând un loc în topul nostru, faţă de săptămâna trecută. Dacă Motorul se va salva, la Pesac (locul naşterii "italianului") se va organiza un carnaval de 3 zile!

3. ASTRAL DETA. Fără prime de joc şi cu moralul la pământ, trupa lui Viorel Vişan a ajuns pe poziţia a 4-a a clasamentului. Mare păcat că această grupare va dispare probabil în această vară!

...ŞI MĂGAR

div. C TIMIŞ

S-a salvat Făgetul!

Penultima rundă a acestui campionat s-a derulat sub auspiciile unei atmosfere de vacanţă, partidele ridicându-se, cu mici excepţii, la un nivel acceptabil. Deşi campioană, AC Recaş ţine la blazonul ei, evoluând în continuare aşa cum a făcut-o în tot acest campionat, cu maximă seriozitate, demonstrând că cinstea este mai presus decât orice alte interese. Tot în fruntea clasamentului, Azur Timişul Şag, prin victoria de la Sânmartin, nu face altceva decât să confirme că la această formaţie tot ce se întreprinde poate fi luat ca exemplu. Dovedind o mobilizare exemplară şi o dorinţă de succes remarcabilă, Tehnolemnul a demonstrat că indiferent de situaţii poate deveni o echipă fruntaşă. Cuvinte frumoase se pot spune şi despre Unirea Sânnicolaul Mare, cel puţin în returul campionatului s-a autodepăşit, arătând frumoase resurse ce se cer valorificate în continuare.

Cât despre echipele de la mijlocul clasamentului, ele au încercat şi în mare parte au reuşit să facă faţă plutonului fruntaş, jucând de la egal la egal cu reprezentantele acestuia.

În partea de jos a ierarhiei, cel mai bine s-a descurcat Făgetul. De fapt, pentru ca această echipă să iasă cu faţa curată din lupta pentru rămânerea în Divizia C s-a făcut o campanie văzută şi mai puţin văzută, la care au participat mai multe partenere de întrecere şi, într-o măsură indirectă, unele “brigăzi”...

FC JIMBOLIA - MUREŞUL CENAD 2-1 (0-1)

Au marcat: Bungău, Fejes - Cuibuş. Arbitri: Z. Ciev - M. Râmniceanu, R. Malac.

UNIREA SÂNNICOAUL MARE - BANCOM COMLOŞU MARE 3-1 (0-1)

Au marcat: Cseh (2), Asăvoaie - Fâşie. Arbitri: G. Stociovici - P. Pekarov, I. Manole.

VULTURII LUGOJ - ŞOIMII TEXTILA 0-1 (0-0)

A marcat Bezercu. Arbitri: Ad. Cârstea - I. Buna, D. Polk.

OBILICI SÂNMARTINU SÂRBESC - AZUR TIMIŞUL ŞAG 1-2 (0-0)

Au marcat: Mierea - Bichescu, Kovacs. Arbitri: C. Făniţă - D. Banu, O. Lihtei.

COMTIM - PHOENIX FZB BUZIAŞ 2-1 (1-1)

Au marcat: Şerban, Todea - Blejan. Arbitri: T. Lajos - M. Petcu, I. Juravle.

AC RECAŞ - FĂGEŢEANA ELBA FĂGET 5-1 (2-0)

Au marcat: Niţu (3), Podean, Otiman - Românu. Arbitri: D. Ionescu - C. Avram, Gh. Stănescu.

TIMPURI NOI GIARMATA - MONDIAL LUGOJ 5-2 (2-1)

Au marcat: Balint, Puiu, Moraru (3) - Rotaru (2). Arbitri: C. Dobrişan - M. Boboc, C. Costea.

LAMINORUL NĂDRAG - TEHNOLEMN 2-2 (1-2)

Au marcat: Resteanu, Ciripan - Colcovan, Sorescu. Arbitri: S. Caia - M. Haneş, E. Iercu.

CELULOZA MODERN - UNIREA PECIU NOU 3-4 (1-1)

Au marcat: Onişa, Wucinger, Rosenblum - Albu, Ilici, Pozsar, Guga. Arbitri: V. Igna - N. Pleşa, N. Istrat.

DAN GÂRLEA

CLASAMENT

1. RECAŞ	33	28	1	4	94-26	85	+34
2. ŞOIMII	33	22	2	9	76-47	68	+20
3. ŞAG	33	20	6	7	72-31	66	+18
4. SÂNNICOL.	33	17	8	8	59-35	59	+8
5. SÂNMARTIN	33	18	2	13	91-61	56	+5
6. TEHNOLEMN	33	17	5	11	62-49	56	+8
7. PECIU	33	15	6	12	64-48	51	+3
8. CENAD	32	16	3	13	51-55	51	+6
9. COMLOŞ	33	13	6	14	65-55	45	-3
10. MONDIAL	33	12	8	13	51-43	44	-4
11. MODERN	33	12	7	14	74-64	43	-8
12. GIARMATA	33	12	7	14	50-49	43	-8
13. JIMBOLIA	33	11	6	16	40-69	39	-12
14. NĂDRAG	33	11	6	16	47-81	39	-12
15. FĂGET	33	9	4	20	41-88	31	-17
16. BUZIAŞ	33	7	8	18	42-60	29	-19
17. COMTIM	33	7	7	19	51-94	28	-23
18. VULTURII	32	1	4	27	23-98	7	-44

ETAPA VIITOARE

Ultima etapă (sâmbătă, 31 mai): Cenad — Giarmata (0-4); Peciu Nou — Jimbolia (2-3); Comloş — Modern (0-3); Mondial — Nădrag (3-2); Tehnolemn — Recaş (1-3); Buziaş — Obilici (2-6); Şoimii — Sînnicolau (1-0); Făget — Comtim (1-1); Şag — Vulturii (2-0).

div. C ARAD

Şi totuşi, cine retrogradează?

FC INEU - PETROMUREŞ ZĂDĂRENI 3-3.

Rezultat care nu mai trebuie să mire pe nimeni. Mihailovici de la gazde a fost eliminat. Au marcat: Balaci (2) şi Foltean, respectiv Bukwa, Katona şi Unc. Au arbitrat V. Toderici - M. Hălmăjan, N. Ardelean jr.

TRICOUL ROŞU BLĂNARUL - INDAGRARA 1-0.

Meci de palmares, plăcut, care a stat în majoritatea timpului sub semnul echilibrului, chiar dacă ambele echipe au ratat mari ocazii de gol. Cu câteva minute înainte de final, la gazde a intrat “il vecchio” Nadiu, care a obţinut un penalty, la un henţ în careu a lui S. Lingurar. Lovitura de pedeapsă a fost transformată de Revnic. Au arbitrat bine D. Ologeanu jr - E. Roşu, M. Vida.

GLORIA ARAD - AVÂNTUL TÂRNOVA 1-0.

Victorie la limită a echipei lui Flavius Domide. Au arbitrat C. Tiulea - M. Bele, M. Axente jr.

AGRO CURTICI - CRIŞUL CHIŞINEU CRIŞ 2-1.

Curticenii au deschis scorul, oaspeţii au egalat, dar în cele din urmă gazdele au obţinut o victorie care îi face să se situeze pe un loc nesperat. Au arbitrat D. Rusan - D. Ozdeanu, N. Forton.

CFR ŞAGU - ŞOIMII LIPOPVA 2-4

După victoria de la Criş, feroviarii n-au putut trece de cea mai bună echipă a returului, îngreunându-şi mult situaţia. Au arbitrat M. Rotaru - M. Jivan jr., V. Havaşi.

VULTURII SOCODOR - VICTORIA CEASURI 6-3.

Victorie logică a “vulturilor”. Au arbitrat M. Toderici - Tr.Enoiu, D. Buică.

AS VLADIMIRESCU - CRIŞANA SEBIŞ 3-1.

Gazdele au ţinut să se despartă de proprii suporteri printr-o victorie lejeră. Au arbitrat V. Sabău - A. Pantiş, E. Cristea.

ŞOIMII PÂNCOTA - STĂRUINŢA DOROBANŢI 4-1.

Pâncotanii nu le-au lăsat nici o speranţă oapeţilor, care încă.. stăruie în speranţa unei salvări de la retrogradare. Au arbitrat Fl. Dumitru - A. Păcurar, M. Bondar.

GLORIA CERMEI - ROMVEST ŞOFRONEA 4-2.

Cei din Cermei se pot mândri cu faptul că au reuşit victoria în ambele partide cu Şofronea, un lucru remarcabil. Au arbitrat O. Mihart - A. Apătean, Şt. Mercea.

OVIDIU PĂCURARIU

CLASAMENT

1. INDAGRARA	35	27	3	5	122-35	84	+33
2. AS VLADIM.	35	25	5	5	99-30	80	+26
3. TRIC. ROŞU	35	20	6	9	91-42	66	+12
4. LIPOVA	35	19	6	10	94-50	63	+12
5. INEU	35	16	4	15	57-74	52	-2
6. GLORIA AR.	35	15	6	14	68-54	51	-3
7. TÂRNOVA	35	16	3	16	51-61	51	0
8. CERMEI	35	14	8	13	68-73	50	-4
9. CURTICI	35	14	7	14	61-68	49	-5
10. PÂNCOTA	35	14	7	14	58-66	49	-5
11. ROMVEST	35	15	3	17	81-83	48	-3
12. NĂDLAC	35	14	6	15	58-72	48	-3
13. CH. CRIŞ	35	13	4	18	80-86	43	-8
14. ZĂDĂRENI	35	11	9	15	67-84	42	-9
15. SEBIŞ	35	12	3	20	56-74	39	-12
16. DOROBANŢI	36	12	3	21	55-89	39	-15
17. SOCODOR	35	10	6	19	50-97	36	-18
18. CFR ŞAGU	35	10	5	20	61-80	35	-19
19. V. CEASURI	35	7	4	24	47-106	25	-26

Rezultatele etapei a 36-a

Şoimii Lipova - Tricoul Roşu Blănarul 1-1; Victoria Nădlac - Şoimii Pâncota 2-0; Stăruinţa Dorobanţi - Socodor 2-1; Sebiş - Curtici 6-2; Chişineu-Criş - CFR Şagu 3-4; Indagrara - FC Ineu 7-1; Victoria Ceasuri - Cermei 1-4; AS Vladimirescu - Gloria Arad 2-1; Romvest Şofronea - Târnova 4-1.

ET. VIITOARE

Ultima etapă (sâmbătă 31 mai): Târnova — Cermei (1-3); Indagrara — CFR Arad (3-2); Lipova — Curtici (7-0); Sebiş — Gloria Arad (2-5); Nădlac — FC Ineu (0-2); Conar — Pâncota (1-2); Romvest — Socodor (3-4); Cr. Ch.-Criş — Vladimirescu (1-7); Zădăreni — Tr. Roşu (1-5). Dorobanţi stă.

div. C CARAŞ

Festival de goluri la Caransebeş

MUNDUS CARANSEBEŞ - FOREST OLIMP-ZĂVOI 2-0 (2-0)

A marcat: Dan D. (9, 37). Au arbitrat: Gh. Gril - Pane (ambii din Bocşa), Botezatu (B. Herculane).

CFR CARANSEBEŞ - MINERUL OCNA DE FIER 10-0 (5-0)

Au marcat: Lozici (2, 36, 52, 55), Boterez (18), Balea (20), Ardelean (28), Ianu (63), Manicea (78), Stroia (82). Au arbitrat: M. Medar - C. Anghel, I. Ionel (toţi din Reşiţa).

MINERUL NERA BOZOVICI - ARSENAL REŞIŢA 0-0

Au arbitrat: Gh. Tiuch - N. Lungocea, Gh. Pârvu (toţi din Caransebeş).

CS ORAVIŢA - CANTARA CICLOVA 5-0 (2-0)

Au marcat: Halas (18), Bacilă (37, 60), Zan (57, 72 - penalty). Au arbitrat: D. Micloşină - T. Pârvulescu, M. Păunescu (toţi din Reşiţa).

METALUL OŢELU ROŞU -

CAROMET CARANSEBEŞ 1-1 (0-0)

Au marcat: Panescu (60) - Puiu (47).

Au arbitrat: S. Costachi - S. Sandu, M. Goicov (toţi din Bocşa).

MUNCITORUL - METROPOL TIROL 4-1 (2-0)

Au marcat: A. Cârjan (18), Maruia (34, 58), C. Cârjan (65) - Traia (63). Au arbitrat: V. Mihuţ (Anina) - Gh. Surdu, Z. Verdeş (ambii din Reşiţa).

METALUL TOPLEŢ - MINERUL COZLA 2-0 (1-0)

Au marcat: Vasilescu (7), Vuc (66). Au arbitrat: D. Vătafu - I. Ban, D. Tuchiluş (toţi din Caransebeş).

Rezultatul jocului dintre Forest Olimp-Zăvoi - Minerul Moldova-Nouă din etapa a 31-a pe teren 0-0, a fost omologat cu rezultatul de 3-0 în favoarea echipei Forest. Virtuala câştigătoare a diviziei C-Caraş este echipa ceferiştilor din Caransebeş care în data de 11 iunie 1997 va disputa jocul de baraj cu echipa Indagrara Arad pe stadionul UMT de la ora 17.00.

CLASAMENT

1. CFR C_SEBEŞ	29	22	4	3	76-16	70	+25
2. METALUL OR	30	21	5	4	74-22	68	+23
3. ORAVIŢA	29	18	4	7	60-20	58	+13
4. CAROMET	28	18	1	9	76-22	55	+16
5. MINERUL MN	29	16	5	8	56-32	53	+11
6. ARSENAL	29	13	7	9	41-28	46	+4
7. MUNCITORUL	29	14	3	12	44-38	45	0
8. DUNĂREA MN	28	11	4	13	43-46	37	-8
9. MUNDUS	29	10	6	13	51-34	36	-9
10. OCNA	30	11	1	18	43-73	34	-11
11. BOZOVICI	29	9	5	15	32-50	32	-13
12. ZĂVOI	29	9	2	18	26-55	29	-13
13. CICLOVA	29	8	3	18	18-73	27	-15
14. METROPOL	29	9	0	20	37-95	27	-15
15. COZLA	29	7	4	18	29-62	25	-17
16. TOPLEŢ	29	7	4	18	23-63	25	-20

Rezultatele etapei a 32-a

Ocna de Fier - Zăvoi 3-0; Min. Mold. Nouă - CFR C-sebeş 2-0; Caromet - Dunărea MN (neprezentare) se va reprograma pentru 28.5.; Metalul O.R. - Mundus 2-1; Tirol - Bozovici 3-0 (echipa din Bozovici a întârziat 30 de minute) ; Ciclova - Muncitorul 3-2; Arsenal - Topleţ 3-0.

ETAPA VIITOARE

Ultima etapă (sâmbătă, 31 mai): Cozla — Bozovici (0-2); Zăvoi — CFR C-sebeş (0-2); Ciclova — Dunărea (0-8); Arsenal — Muncitorul (1-1); Caromet — Mundus (1-0); Metropol — CS Oraviţa (0-5); Minerul M.N. — Topleţ (5-1). Ocna de Fier şi Metalul O.R. stau

ÎNTRE
CEZAR...

TOP & ANTI TOP

1. **BLĂNARUL TRICOUL ROŞU ARAD.** Chiar dacă Indagrara este de câteva etape câştigătoare a Diviziei C Arad, o victorie în faţa liderului constituie un motiv de satisfacţie.

2. **AZUR TIMIŞUL ŞAG.** Încă un succes răsunător al ocupantei locului 3. Nu oricine poate obţine 3 puncte la Sânmartinu Sârbesc.

...

5044. **FC INEU.** Se pare că această echipă s-a plictisit la finalul campionatului, aşteptând vacanţa. Scorul de 7-1 cu care a pierdut la Indagrara este o dovadă elocventă.

...

9855. **MINERUL OCNA DE FIER.** O altă formaţie fantomă, care a cedat fără jenă la o diferenţă de 10 goluri la Caransebeş.

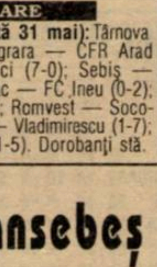

“Salvarea” e totul!

Ca să nu se lase mai prejos decât echipele din Divizia naţională, cluburile din C Arad apelează la cele mai năstruşnice idei pentru a nu retrograda. Vulturii Socodor, care pe teren propriu a pierdut în faţa celor de la Victoria Nădlac cu scorul de 2-1, diminuându-şi serios şansele de supravieţuire, ne-au făcut o surpriză: echipa din Nădlac a folosit un jucător în stare de suspendare, conducerea acesteia susţinând că nu ştie nimic (sâc!). Ne îndoim că un om care a trăit o sută de ani în fotbal, cum e Alexandru Lucean (Nădlac), să nu ţină evidenţa cartonaşelor galbene. Aşa că Socodorul a învins la masa verde cu 3-0.

Sorin Capsali e agent

Se ştie că Sorin Capsali - zis Pavarotti - joacă pe mai multe fronturi fotbalistice. La Deta, Sorin este organizator de competiţii, pe de altă parte având în inimă şi divizionara C Făgeţeana Elba Făget, aflată într-o poziţie de neinvidiat în clasament. Aşa se explică faptul că sâmbătă a fost prezent la partida Comtim - Buziaş, disputată în Fratelia, meci de care depindea rămânerea Făgetului în divizia C. La finalul partidei, Pavarotti a răsuflat uşurat, deoarece Comtimul a câştigat, iar în ultima etapă la Făget va fi sărbătoare, pentru că se va primi tocmai vizita Comtimului...

FĂRĂ PRELUARE

Filimon a devenit director

La Sânmartinul Sârbesc avansările în funcţia de director sunt din ce în ce mai frecvente, chiar dacă echipa a mai obosit în finalul acestui campionat. După ce Sandu Dumitraşcu a fost promovat ca director tehnic, zilele trecute, pe lista avansărilor a apărut, şi numele fotbalistului Cristian Filimon. El a devenit directorul bazei sportive unde formaţia îşi desfăşoară activitatea.

Nu te prezinţi, plăteşti!

Miercurea trecută aveam în plan să urmărim partida Caromet Caransebeş - Dunărea Moldova Nouă din etapa intermediară a Diviziei C Caraş Severin. Numai că oaspeţii nu s-au prezentat la teren, de frică zic gazdele, pentru o eventuală revanşă la jocul la intimidare practicat în tur. Astfel, nu am reuşit să vedem la lucru o echipă despre care s-au auzit destule vorbe frumoase, cea de la Dunăre şi care, pentru faptul că nu a anunţat telefonic neprezentarea ne-a făcut să ne schimbăm radical părerea. Suntem curioşi să vedem pe masa AJF-ului cei 500.000 de lei cu care, conform regulamentului, este sancţionată neprezentarea la joc. Probabil dacă veneau la meci, scăpau mai ieftin...

Igna - reţinut doar pe hârtie

Fiindcă nu s-a prezentat la două meciuri, arbitrul divizionar B Valentin Igna fusese - chipurile - reţinut de la delegări, pentru “impresia artistică”. În realitate el şi-a văzut de-ale arbitrajului, fiind delegat permanent la jocuri. Când am atras atenţia că aceste comisii sunt pentru unii mumă, pentru alţii ciumă...

Arbitrii din lotul B traşi în piept

La consfătuirea arbitrilor din lotul B din februarie, tuturor fluieraşilor care oficiază în acest eşalon li s-a impus cu hotărâre de către mai marii federaţiei (Salomir, Bonini, M. C. Ionescu, Manta etc.) să dea fiecare 200 DM în vederea procurării unui nou tip de echipament. Zis şi făcut. Toţi au dat banii, nu au primit nici o chitanţă şi nici până acum nu au primit bluzele, şorturile şi jambierele. Oare unde în lume se mai practică asemenea obiceiuri, cu “şpagă” pe faţă?

Mehala împrumută echipament

Cunoscuta - de acum - echipă Mehala, condusă de Ion Diaconu (zis Plăvanul) a avut şi ea săraca un rând de echipament achiziţionat de la Sorin Pârvuţ. Dar cum în turul campionatului pe la respectiva formaţie s-au perindat o sumedenie de jucători, returul i-a găsit pe “fluierici” cu echipamentul descompletat. Numai că preşedintele a dat ordin şi cât ai clipi, de la Electrica, un alt arbitru, care evoluează ca jucător în echipa Minicomat, a făcut rost de toate cele de trebuinţă. De, nu-i bine să te pui rău cu şefu', altfel cine ştie ce se mai putea întâmpla când venea vorba de delegări. Apropo. Majoritatea arbitrilor care joacă în cadrul echipei Mehala au intrat în graţiile lui Diaconu, primind delegări mai des...

Roşu este şi antrenor

Cunoscut mai ales ca jucător (actualmente la Comloş) Emanuel Roşu, 26 de ani, este şi antrenor principal la Tormac, echipă care activează în campionatul de promoţie, fiind pe primul loc în seria respectivă. Poate după baraj va reuşi să ajungă în Campionatul judeţean!

Telecomul schimbă prefixul

Iniţial a fost o glumă, apoi dorinţa de a juca fotbal a devenit tot mai mare. Echipa Telecom Timişoara este în acest moment pe locul al treilea în campionatul municipal cu şanse de promovare în “judeţ”. De curând ea s-a constituit în asociaţie sportivă non-profit, perspectivele fiind cât se poate de bune. Consiliul de administraţie îi cuprinde pe Remus Nicolovici, Corneliu Chireanu, Marcel Beutură, Dumitru Tofan, Ionel Sârbu şi Victor Copilu. Toţi aceştia sunt decişi să ajute noua asociaţie în drumul ei spre performanţă. Echipa îşi desfăşoară activitatea la arena Auto FZB din Freidorf, unde are condiţii bune.

Szekely s-a retras

Enervat de arbitrajul prestat de Ioan Mureşan şi asistenţii Canea şi Horn, Ianoş Szekely şi-a retras echipa Szek-Wik de pe teren în confruntarea cu Minicomat, la scorul de 5-2, declarând: **“M-am săturat să fiu furat de arbitri de atâtea ori fără ca nimeni să ia nici o măsură...”**

RASPUŢIN

CULESE DE PE STADIOANELE SERIEI A

Didier Deschamps (26 de prezenţe în acest sezon, un gol marcat), aplaudă succesul Juventusului

● În minutul 87 al meciului Atalanta - Juventus arbitrul **Roberto Bettin**, din Padova, a fluierat un fault în favoarea oaspeţilor. Tifosi bianconerilor au crezut că partida a luat sfârşit şi au invadat terenul, ţinând să-şi felicite idolii. Formaţiile au plecat la vestiare, o parte din jucători aflându-se chiar sub duşuri. Numai că Bettin a decis că cele 3 minute trebuie jucate! După ce forţele de ordine au debarasat gazonul, componenţii celor două echipe au fost poftiţi pe teren. O parte din jucători au fost nevoiţi să îmbrace alte tricouri, cele cu care au evoluat fiind confiscate de suporteri. **Peruzzi** a fost chiar obligat să apeleze la amabilitatea gazdelor pentru a face rost de o pereche de mănuşi! Jocul s-a reluat, nu s-a mai întâmplat nimic deosebit şi după cele 3 minute a început o nouă fiestă. Sărbătoare la Bergamo, la Torino (piaţa S. Carlo a fost luată cu asalt de fanii lui Juve) şi chiar... la New York, unde cei peste 10.000 de membri ai fan-clubului torinez au fost în delir!

Jucătorii lui **Lippi** au sărbătorit evenimentul vineri noaptea, la o discotecă din Torino, împreună cu familiile, după care sâmbătă s-au prezentat la antrenament! Finala Cupei Campionilor bate doar la uşă!

● Întrebat de un reporter RAI care a fost jucătorul fundamental pentru Juventus de-a lungul întregului sezon, **Mark Iuliano** a răspuns fără ezitare: **"Ciro Ferrara"**. Aflat în apropierea microfonului, internaţionalul **Ferrara** a fost de altă părere, ţinând să precizeze: **"Numero uno pentru noi a fost Didier Deschamps"**.

● În meciul cu Reggiana poarta Fiorentinei a fost apărată de eterna rezervă, **Gian Matteo Mareggini**, 30 de ani, care a evoluat ultima dată în Serie A acum 4 ani, îmbrăcând tot tricoul celor din Florenţa!

● Preşedintele lui Perugia, magnatul **Luciano Gaucci**, n-a asistat la jocul decisiv cu AS Roma, preferând să urmărească derby-ul de galop din capitala Italiei. Iată cum a motivat această decizie cel puţin curioasă: **"Calul nu trădează niciodată"**.

● În minutul 82 al partidei Lazio-Verona în poarta gazdelor locul lui **Marchegiani** a fost luat de **Fernando Orsi** (38 de ani la 12 septembrie), care la finele acestui campionat se va retrge din activitatea competiţională.

● Printre cei 20.000 de spectatori prezenţi de stadio Renato Curi, la jocul Perugia - Roma, s-a aflat şi **Fabrizio Ravanelli**, un fan al echipei gazdă, la care a evoluat cu ani în urmă.

● De prestaţia cenuşie a Milanului în acest campionat nu este străin nici antrenorul **Arrigo Sacchi**. Iată bilanţul rosso-nerilor sub bagheta acestuia: **22 7 7 8 26-30 28 puncte!** Cam subţire, nu?

NOUTĂŢI DIN PENINSULĂ

● Noul preşedinte al Vicenzei este avocatul **Virgilio Marzot**, al 38-lea boss din istoria acestui club.

● Cu toate că ultima etapă în Serie A este programată la 1 iunie, jucătorii care fac parte din naţionala Italiei nu vor lua încă vacanţă. Squadra azzurra va participa la un puternic turneu, în Franţa, urmând să întâlnească pe rând Anglia (la 4 iunie), Brazilia (la 8 iunie) şi ţara gazdă (la 11 iunie). Lotul care va face deplasarea în Hexagon va fi comunicat de antrenorul **Cesare Maldini**, la finele lunii mai.

● Se pare că preşedintele lui Inter Milano, **Massimo Moratti**, doreşte cu orice preţ achiziţionarea lui **Ronaldo**. Conform presei italiene, clubul milanez este foarte aproape de transferul brazilianului de la FC Barcelona, contractul oferit acestuia fiind catalogat drept unul uluitor!

Moratti pregăteşte marea lovitură

BIANCO-NERI - PROTAGONISTI DI UNA STAGIONE ESALTANTE

● Bergamo. Vineri, 23 mai, ora 20.30. În penultima etapă a campionatului Juventus a înfruntat-o în devans pe Atalanta (pentru a permite torinezilor să pregătească în linişte marea finală de mâine, 28 mai, cu Borussia Dortmund). Interes mare în jurul acestei partide, biletele fiind epuizate încă de miercuri. Pentru a-şi asigura titlul Juve avea nevoie de o remiză, rezultat aşteptat de mulţi, mai ales că Tacchinardi, Vieri, Porrini, Montero (ultimii doi suspendaţi) au îmbrăcat cândva tricoul lombarzilor, Carrera a jucat până în sezonul trecut în formaţia alb-negrilor, iar Marcello Lippi a antrenat-o şi pe Atalanta. În pofida acestor speculaţii jocul a fost aprig disputat. Golgeterul campionatului a înscris şi împotriva celei mai bune defensive din "Il Calcio", după care portarul gazdelor, Davide Pinato, a avut câteva intervenţii salutare. Soarta a făcut ca golul de care Juve avea nevoie pentru a deveni campioană să fie marcat de calabrezul de 24 de ani, Mark Iuliano, aflat la prima reuşită în Serie A. Cu acest al 19-lea rezultat de egalitate obţinut la Bergamo, în 40 de confruntări, Juventus a cucerit al 24-lea scudetto, al doilea cu Marcello Lippi pe bancă, al 44-lea trofeu în cei 100 de ani de existenţă, al 7-lea de la sosirea tehnicianului toscan. Un succes meritat, având în vedere şi faptul că "la vecchia Signora" a dominat autoritar întrecerea, instalându-se pe prima treaptă a clasamentului la 8 decembrie, după etapa a 12-a. Pentru conformitate... **ATALANTA - JUVENTUS 1-1: Inzaghi (19) - Iuliano (54).**

● Câştigând în faţa Bolognei, trupa lui Carlo Ancelotti se află la un pas de a obţine locul secund, care oferă participarea în Champions League. **PARMA - BOLOGNA 1-0: Chiesa (72).** A 9-a victorie cu acest scor pentru gazde, obţinută după un derby emilian de mare spectacol. Bologna, fără golgeterul Andersson (suspendat), a avut o serie de ocazii rarisime, Benarrivo salvând o dată de pe linia porţii, iar Scapolo şutând în bară! În ultimele 7 etape elevii lui Renzo Ulivieri au obţinut doar o victorie şi şansele de a reprezenta Italia în Cupa UEFA sunt destul de mici.

● **INTER - NAPOLI 3-2: Ince (50), Zamorano (66), Djorkaeff (81) - Ince (31 - autogol), Caccia (90).** Imediat după eşecul cu Schalke 04 antrenorul Roy Hodgson şi-a prezentat demisia, astfel că în ultimele două etape milanezii sunt conduşi de pe bancă de Luciano Castellini (52 de ani), cel care s-a ocupat până acum de pregătirea portarilor. Gazdele au evoluat mai bine în repriza secundă, dar la scorul de 2-1, eroul meciului, Paul Ince a respins de pe linia porţii, cu pieptul (sau cu mâna?).

● Pentru a 5-a oară consecutiv lazialii şi-au asigurat prezenţa în Cupa UEFA. **LAZIO - VERONA 4-1: Signori (4, 37), Protti (23), Rambaudi (75) - Maniero (34 - penalty).** Chiar dacă din 11-le lui Dino Zoff au lipsit suspendaţii Nesta, Negro, Casiraghi şi Fuser, gazdele n-au avut prea mari probleme în faţa unei echipe care n-a reuşit nici o victorie externă în această ediţie de campionat, ultimul succes al veronezilor la Roma datând din sezonul 1984-'85, scor 1-0.

● Scorul etapei în Friuli. **UDINESE - PIACENZA 4-0: Sergio (13), Bierhoff (17), P. Poggi (45), Cappioli (86).** Alb-negrii au speculat erorile macroscopice ale defensivei oaspeţilor, unde absenţele lui Delli Carri, Polonia şi Tramezzani s-au resimţit din plin. Cei din Udine au marcat şi două goluri senzaţionale: Poggi, lob magistral, după o acţiune individuală şi Cappioli şut cu efect, din afara careului mare, Taibi rămânând fără replică. Visul gazdelor, de-a juca în cupele europene, este pe cale să se împlinească!

● **PERUGIA - ROMA 2-0: Rapaici (25), Negri (61).** A 3-a victorie consecutivă pentru băieţii lui Nevio Scala, obţinută în faţa unei formaţii care a expediat primul şut pe poartă în minutul 30. În penultimul minut de joc goalkeeper-ul gazdelor, Bucci, a fost eliminat, în urma unui henţ stupid la 18 metri, în poartă intrând mijlocaşul Gautieri, cele 3 înlocuiri permise de regulament fiind epuizate.

● **VICENZA - MILAN 2-0: Ambrosetti (6), Baresi (89 - autogol).** Fără Roberto Baggio şi Savicevici, accidentaţi, oaspeţii au pierdut şi pe stadio Romeo Menti, acolo unde au suferit un singur eşec în ultimele 8 partide (0-2, în martie 1975). Milan a ratat câteva ocazii bune prin singurul vârf din acest joc, George Weah, în timp ce oamenii lui Guidolin au evoluat mai mult cu gândul la returul finalei Cupei, de joi, 29 mai, cu Napoli. În minutul 84 fundaşul albroşilor, Belotti, a fost eliminat, iar peste 5 minute "il vecchio" Baresi a deviat în propria poartă un şut din afara careului, punând capac la un sezon falimentar al "diavolilor".

● **FIORENTINA - REGGIANA 3-0: Batistuta (8, 63), Robbiati (18).** Meci fără miză, între o formaţie care a ratat toate obiectivele în acest campionat şi care se va despărţi de antrenorul Claudio Ranieri şi modesta Reggiana. Batistuta, care ar putea părăsi şi el gruparea violetă, a marcat după o secetă de 9 etape. Debut în Serie A pentru tinerii Fiorentinei Stefani şi Vendrame.

Golgeterii:

22 goluri: Inzaghi (Atalanta - 4 din penalty); **21 goluri: Montella** (Sampdoria - 4p); **17 goluri: Balbo** (Roma - 5p); **16 goluri: Tovalieri** (Cagliari - 3p); **15 goluri: Mancini** (Sampdoria); **Negri** (Perugia); **Signori** (Lazio - 4p); **14 goluri: Djorkaeff** (Inter - 5p).

SANDU USUSAN

Acum 4 ani, Claudio Ranieri (stânga) a preluat-o pe Fiorentina în Serie B. A izbutit promovarea, a câştigat Cupa şi Supercupa Italiei, a ajuns în semifinalele Cupei Cupelor şi acum urmează... iminenta despărţire de preşedintele Vittorio Cecchi Gori

CALCIO Serie A

1. JUVENTUS	33	17	13	3	49-22	64	+16
2. PARMA	33	17	9	7	39-25	60	+9
3. INTER	33	15	13	5	49-33	58	+7
4. LAZIO	33	15	9	9	52-35	54	+3
5. SAMPDORIA	33	14	10	9	59-45	52	+4
6. UDINESE	33	14	9	10	50-41	51	0
7. BOLOGNA	33	13	9	11	48-42	48	0
8. VICENZA	33	12	11	10	43-37	47	-4
9. FIORENTINA	33	10	14	9	45-40	44	-7
10. MILAN	33	11	10	12	43-44	43	-5
11. ROMA	33	10	11	12	46-44	41	-7
12. ATALANTA	33	10	11	12	41-46	41	-10
13. NAPOLI	33	8	14	11	37-45	38	-10
14. PERUGIA	33	10	7	16	47-60	37	-14
15. CAGLIARI	33	8	10	15	44-55	34	-17
16. PIACENZA	33	6	16	11	27-44	34	-14
17. VERONA	33	6	9	18	37-62	27	-21
18. REGGIANA	33	2	13	18	28-64	19	-29

Etapa viitoare A

ULTIMA ETAPĂ, duminică, 1 iunie, ora 17.30: Bologna - Inter (2-0); Juventus - Lazio (2-0); Milan - Cagliari (1-1); Napoli - Vicenza (2-2); Piacenza - Perugia (1-1); Reggiana - Atalanta (0-1); Roma - Udinese (0-1); Sampdoria - Fiorentina (1-1); Verona - Parma (0-1)

SERIE B

BRESCIA - FOGGIA 2-1: Neri (48 - penalty), Bizzarri (64) - Chianese (51). Succes al gazdelor, lipsite de titularii De Paola, Filippini, Zunico, Doni, cu toţii suspendaţi; **BARI - PADOVA 3-1:** Flachi (28 - penalty), Guerrero (30), Giorgetti (52) - Lucarelli (45); **CHIEVO - VENEZIA 4-2:** Cerbone (3, 71), Cossato (39), Guerra (74) - Zamboni (37 - autogol), Bellucci (82); **COSENZA - PALERMO 3-1:** Marulla (19), Voria (45), Florio (86) - Saurini (39). Sicilienii n-au învins niciodată la Cosenza şi în urma acestui eşec aventura lor în liga a II-a s-a încheiat, fiind matematic retrogradaţi; **CREMONESE - REGGINA 1-3:** Mirabelli (42) - Dionigi (25, 72), Dall'Igna (34 - autogol). Şi lombarzii şi-au luat la revedere de la Serie B, ajungând în doi ani din prima ligă în Serie C1!; **PESCARA - LECCE 3-0:** Palladini (25), Gelsi (43), Servidei (57 - autogol). Nici în al 13-lea meci la Pescara pugliezii n-au izbutit prima victorie pe acest gazon, remizând de 5 ori şi pierzând de 8 ori!; **GENOA - EMPOLI 3-1:** Pisano (3, 39 - penalty), Goossens (29) - Amoroso (44). Oaspeţii n-au pierdut de 13 etape şi n-au primit nici un gol de 7 jocuri; **SALERNITANA - CASTEL DI SANGRO 1-0:** Masinga (87). **TORINO - LUCCHESE 2-2:** Scarchilli (13), Ferrante (22) - Paci (54), Barone (56); **CESENA - RAVENNA 2-0:** M. Agostini (60), Hubner (90).

CALCIO Serie B

1. BRESCIA	36	17	11	8	45-32	62	+8
2. BARI	36	14	16	6	48-33	58	+4
3. EMPOLI	36	15	13	8	42-34	58	+4
4. GENOA	36	14	15	7	53-29	57	+3
5. LECCE	36	14	15	7	48-39	57	+3
6. PESCARA	36	14	12	10	48-34	54	0
7. CHIEVO	36	12	17	7	42-36	53	-1
8. TORINO	36	13	11	12	45-43	50	-4
9. RAVENNA*	36	13	12	11	38-34	48	-6
10. FOGGIA	36	11	13	12	38-38	46	-8
11. VENEZIA	36	10	15	11	45-45	45	-9
12. REGGINA	36	11	12	13	36-41	45	-9
13. PADOVA	36	10	14	12	38-41	44	-10
14. SALERNITANA	36	10	13	13	29-40	43	-11
15. LUCCHESE	36	9	14	13	31-41	41	-13
16. C.DI SANGRO	36	11	8	17	26-41	41	-13
17. CESENA	36	9	13	14	36-40	40	-14
18. COSENZA	36	9	12	15	42-53	39	-15
19. PALERMO	36	5	17	14	36-50	32	-22
20. CREMONESE	36	7	11	18	28-50	32	-22

*) echipă penalizată cu 3 puncte

Etapa viitoare Serie B

Et. 37, duminică, 8 iunie, ora 17.30: Castel di Sangro - Pescara (1-1); Empoli - Cesena (1-2); Foggia - Bari (2-1); Lecce - Torino (2-4); Lucchese - Cremonese (1-2); Padova - Cosenza (1-3); Palermo - Chievo (2-2); Ravenna - Genoa (0-3); Reggina - Brescia (0-1); Venezia - Salernitana (0-1).

CAGLIARI - SAMPDORIA 3-4 (1-2)

Stadion Sant'Elia, spectatori 30.000

Arbitru: Pierluigi Pairetto (Nichellino), 35 de ani, medic veterinar, 203 jocuri arbitrate în Serie A, 84 de succese ale gazdelor, 77 remize şi 42 de victorii ale oaspeţilor, 72 de penalty-uri dictate, 56 de cartonaşe roşii acordate.

Cartonaşe galbene: Berretta, Mannini.

Cartonaşe roşii: O'Neill (min. 88), Iacopino (min. 90), Villa (min. 90)

CAGLIARI: Sterchele - Minotti - Bressan (63, Cozza), Villa, Pancaro - Berretta, Lonstrup (78, Sanna), Muzzi, O'Neill - Tovalieri, D. Silva.

SAMPDORIA: Ferron - Balleri, Mannini, Mihajlovici, Pesaresi - Franceschetti, Laigle, Karembeu, Veron (88, Evani) - Montella (88, Iacopino), Mancini.

Au marcat: MANCINI (min. 12), cu capul de la 4 metri, după un corner executat de Mihajlovici; O'NEILL (min. 13), cu un şut violent de la 18 metri lateral; MINOTTI (min. 45), care a trimis peste propriul portar, de la 8 metri, fiind jenat de Montella; COZZA (min. 66), cu un lob de la 10-12 metri, după o acţiune individuală pornită de la centrul terenului; MONTELLA (min. 73), după ce l-a driblat pe portarul Sterchele, fiind servit de o pasă cu călcâiul a lui Mancini; PANCARO (min. 80), din penalty, dictat la faultul lui Balleri asupra lui Tovalieri; VILLA (min. 89), care a deviat în propria poarta şutul de la 22 de metri al lui Iacopino.

Tristeţe mare în Sardinia

● Joc de mare angajament, cu multe goluri şi emoţii pentru cei 30.000 de suporteri. Oaspeţii au condus de fiecare dată, beneficiind şi de două autogoluri ale insularilor

● Tandemul Mancini - Montella (36 de goluri din cele 59 ale Sampdoriei) şi-a făcut din nou datoria, genovezii impunându-se a 3-a oară în Sardinia în cele 19 confruntări disputate în Serie A (2-0 în martie '93 şi tot 2-0 în mai '95)

● Cu acest rezultat trupa lui Eriksson şi-a asigurat prezenţa în viitoarea ediţie a Cupei UEFA, în timp ce Cagliari, pentru a mai spera într-o miraculoasă salvare de la retrogradare, trebuie să învingă neapărat pe AC Milan, tocmai pe "Giuseppe Meazza"! Nici acest succes n-ar fi suficient decât în cazul în care Piacenza va câştiga în faţa Perugiei. În acest caz cele 3 echipe ar fi la egalitate de 3 puncte şi ar intra în calcul criteriul meciurilor directe. Până la ora actuală situaţia se prezintă în felul următor: Cagliari 7 puncte (2-1 şi 2-3 cu Perugia; 1-0 şi 1-1 cu Piacenza); Perugia 4 puncte (3-2 şi 1-2 cu Cagliari, 1-1 cu Piacenza); Piacenza 2 puncte (1-1 şi 0-1 cu Cagliari, 1-1 cu Perugia). Să vedem ce ne va oferi ultima rundă.

ANGLIA ...NEWS...

SOUNESS LASĂ "SFINŢII" CU GURA CĂSCATĂ!

Scoţianul mustăcios **Graeme Souness** a demisionat sâmbătă dimineaţa din postul de manager la Southampton, la numai 13 zile după ce îi ghidase cu succes pe "sfinţii" de pe coasta de sud a Angliei spre cel de-al 20-lea sezon consecutiv în prima ligă! La cârma roş-albilor din iulie 1996, în calitate de cel de-al 20-lea antrenor din istoria de 112 ani a clubului, Souness şi-a motivat demisia prin imposibilitatea de a dirija echipa în spiritul concepţiei sale. Vestea i-a lăsat mască pe fanii de la arena The Dell, Souness părăsind "sfinţii" ca un erou, din moment ce a salvat-o pe candidata la liga a doua, Soton, de la un picaj iminent. În condiţiile unui buget foarte limitat, Souness a cheltuit înţelept, achiziţiile Taylor, van Gobbel, Lundekvam, Berkovitz, Ostenstad sau Evans dovedindu-se extrem de inspirate. Şi cum o cădere provoacă domino-ul, peste câteva ore a demisionat şi Lawrie McMenemy, directorul tehnic al clubului şi fost antrenor al "Sfinţilor" în perioada 1973-'85, când Soton a câştigat Cupa Angliei, a fost finalistă în Cupa Ligii, respectiv vicecampioană, în 1984.

Numele lui Souness este legat de postul vacant de la Torino, scoţianul părăsind Anglia după experienţele avute la cârma lui Liverpool şi Southampton. Fiind a 9-a schimbare managerială în Premier League în nici un an de zile, se dovedeşte că nu-i deloc uşor să fii antrenor în Albion... Bine ai revenit în patrie, Roy Hodgson...

ALBIONUL RĂPUNE CAMPIOANA AFRICII

În avanpremiera meciului de sâmbătă Polonia - Anglia, din preliminariile CM Franţa 1998, pe Old Trafford, arena campioanei Manchester United, într-un amical internaţional, **Anglia** a întrecut Africa de Sud cu 2-1 (1-1). Condusă de Stuart Pearce, al 4-lea căpitan al "naţionalei" din acest sezon, Anglia a deschis scorul în minutul 20, **Robert Lee** şutând de la 12 metri, după ce Phillip Neville, unicul jucător al lui Manchester titularizat în acest meci, centrase de pe dreapta. Campioana Africii a egalat în minutul 45, **Philemon Masinga**, fostul atacant al lui Leeds, profitând cu un "cap" din 3 metri de gafa lui Nigel Martyn, actualul goal-keeper al Leeds-ului. La reluare, Paul Gascoigne a ţintit bara dintr-o lovitură liberă, Gazza părăsind însă terenul pe targă în minutul 89, fiind faultat dur de un african. Totodată, Jamie Redknapp, mijlocaşul lui Liverpool, şi-a rupt glezna în acest meci. Veteranul **Ian Wright** a adus victoria în minutul 76 cu primul său gol înscris pentru Anglia pe tărâm britanic, dar în prealabil vârful lui Arsenal preluase balonul pe mână!

Hoddle i-a aliniat pe **Nigel Martyn (Leeds) - Phil Neville (Man. Utd.), Martin Keown (Arsenal), Gareth Southgate (Aston Villa), Stuart Pearce (Nott'm Forest), Graeme Le Saux (Blackburn) - Robert Lee (Newcastle), Paul Gascoigne (Glasgow Rangers), Jamie Redknapp (Liverpool) - Teddy Sheringham (Tottenham), Ian Wright (Arsenal)**, dar probabil 6-7 dintre aceştia nu vor juca în Polonia.

Palmares general ANGLIA - POLONIA: 12 6 5 1 18-7

- primul meci , pe Goodison Park, din Liverpool, în '66, scor 1-1
- Anglia a învins în Polonia doar la prima sa vizită, în 1966, la Chorzow (0-1, amical). În rest: 2-0 în '73 (Chorzow), 0-0 în '89 (Katowice), 1-1 în '91, la Poznan, respectiv în '93, la Chorzow.

■ Diseară (marţi), la Kilmarnock, Scoţia şi Ţara Galilor se vor afla faţă în faţă, pentru prima oară după 12 ani. În toamna lui '85, la Cardiff, cele două remizau (1-1), iar scoţienii se calificau la C.M. Mexic '86.

Palmares general **SCOŢIA-ŢARA GALILOR:** 101 60 23 18 238-112

"VULTURII" REVIN ÎN ELITĂ DUPĂ 2 ANI!

Scoţianul roşcovan David Hopkin (26 ani) a urcat-o pe Palace în elită

Deşi au ocupat doar locul 6 la finele celor 42 de etape în liga a II-a, ca şi promovata barajului de anul trecut (şi anume Leicester), **"Vulturii"** de la **Crystal Palace Londra** au promovat aseară (luni) în Premier League, dispunând de Sheffield United în finala barajului play-off, disputat pe stadionul londonez Wembley, în faţa a 68.303 spectatori. La finele unui meci modest, Palace a triumfat graţie voleului de senzaţie al lui David Hopkin, reuşit în minutul 90 !! Londonezii au triumfat în formula: **Carlo Nash - Dean Gordon, Marc Edworthy , Andy Linighan, David Tuttle, Kevin Muscat (int. australian) - Andy Roberts, Simon Rodger, David Hopkin (scoţian) - Neil Shipperley, Bruce Dyer**. Astfel, Palace promovează via play-off, alăturându-se lui Bolton şi Barnsley, care promovaseră automat, la finele campionatului. Londra va avea la toamnă 6 echipe în prima ligă: Arsenal, Chelsea, Crystal Palace, Tottenham, West Ham şi Wimbledon. Anul trecut, Palace ratase promovarea tot în finala barajului play-off, 1-2 cu Leicester City, londonezii fiind răpuşi de golul lui Steve Claridge, în minutul 120 şi 37 de secunde! Palace devine astfel, alături de Leicester, unica echipă care a promovat de două ori în Premier League via play-off, de când acest sistem a fost introdus, în 1987. Palace promovase şi în '89, în dauna lui Blackburn, 1-3 şi 3-0 d.p. Ca şi atunci, pe banca echipei a stat aseară acelaşi **Steve Coppell**, ex-internaţional englez (42 selecţii / 7 goluri), şi fostă extremă a lui M.U. (390 / 77). Antrenor al lui Palace în perioada '84-'93, când a promovat cu echipa în prima ligă, a jucat finala Cupei Angliei, respectiv a ocupat locul 3 în '91, performanţe reuşite în sezoane consecutive, Steve Coppell a preluat-o din nou pe Palace la 28 februarie '97, avându-l ca secund pe Ray Lewington.

CRYSTAL PALACE F.C. LONDON

- anul înfiinţării: 1905
- stadion: Selhurst Park (26.000 locuri, pe scaune)
- culori: roşu-albastru
- n-are performanţe
- retrogradată în 1995 din prima ligă, Palace a promovat pentru a 5-a oară în PL, unde a evoluat 11 ani.

GERMANIA

Nu Bayern a câştigat titlul, ci Leverkusen l-a pierdut

Sâmbătă seara, pe Olympia stadion din München s-au împăcat toate părţile beligerante din tabăra alb-roşilor: Klinsmann - Matthäus, Basler - conducerea clubului, Trapattoni - Klinsmann. Motivul a fost nu atât victoria gazdelor în faţa Stuttgartului, cât mai ales succesul Kölnului asupra celor de la Bayer Leverkusen, care a însemnat un nou titlu al bavarezilor, al 14-lea din istoria clubului şi al 13-lea de la înfiinţarea Bundesligii...

Rezultat cheie pe Müngersdorferstadion: **KÖLN - LEVERKUSEN 4-0: Polster (11 penalty, 60, 85 penalty), Dzivior (45)**. Naşul "farmaciştilor" Toni Polster a marcat 6 goluri în ultimele două etape. Ajuns la un singur gol în urma lui Kirsten în clasamentul golgeterilor, atacantul austriac de la Köln poate deveni lider în ultima etapă, întrucât Kirsten nu va evolua din cauza cumulului de cartonaşe. Leverkusen a câştigat doar două din ultimele 10 deplasări. Oaspeţii n-au rezistat presiunii psihice, explicată de managerul Rainer Calamud: **"Parcă toţi jucătorii se gândeau că în caz de nereuşită vor urma sancţiuni"**.

La München berea a curs şi la 24 de ore după ultimul fluier. **BAYERN - STUTTGART 4-2: Ziege (20), Scholl (45), Rizzitelli (65), Witeczek (78) - Schwarz (17), Bobic (51). Eliminat Balakov (min. 23)**. Un meci bun, între două echipe care "ştiu joaca". Nu se poate să nu aibă o menţiune în plus golul marcat de Marcel Witeczek, şut de la 25 de metri la vinclu, care l-a lăsat mască şi pe antrenorul noii campioane, Giovanni Trapattoni. În rest, Stuttgart deţinea înaintea acestui joc recordul de goluri în deplasare (30 la marcate şi 19 la primite), Scholl a marcat gol cu capul după 4 ani, iar Bobic a înscris a 10-a oară după o centrare. Francezul Lizarazu (de la Bilbao) a semnat pentru Bayern, suma de transfer fiind 7 milioane DM. El este al 5-lea jucător achiziţionat deja, după Elber, Tarnat, Fink şi Grassow, suma totală investită în ei de Bayern ridicându-se la 29,5 milioane DM.

La Gelsenkirchen se mai bea din Cupa UEFA. **SCHALKE - FREIBURG 0-2: Jurcevic (60), Freund (89)**. De 11 meciuri Schalke n-a mai câştigat, marcând doar 4 goluri. Lehmann a fost înlocuit între buturi de colegul său Schober, după 70 de meciuri consecutive jucate în campionat pentru albaştri.

BIELEFELD - ROSTOCK 1-3: Kuntz (60, penalty) - Akpoborie (34), Beinlich (40), Barbarez (53). Arminia a pierdut al 8-lea meci acasă în acest campionat-record. Rostock a dat pentru prima dată mai mult de două goluri în deplasare, continuând seria de victorii pe teren străin, aceasta fiind a treia.

HAMBURG - DORTMUND 2-1: Weetendorf (45, 77) - Herrlich (52). Au trebuit să treacă mai bine de 6 ani pentru ca Hamburg să câştige în faţa galben-negrilor, şi asta datorită amatorului de 24 de ani Weetendorf.

Victoria aceasta a mai îndulcit situaţia tensionată de la club, având în vedere că sunt unele probleme privind ceva bani negri cu care au fost plătiţi jucătorii şi fostul antrenor Magath.

BOCHUM - PAULI 6-0: Donkov (35, 68), Peschel (71), Gülünoglu (73), Wosz (77), Pfennig (90 - autogol). Fără 9 titulari şi gata retrogradaţi, cei din Hamburg au făcut doar act de prezenţă în faţa unei formaţii care anul trecut juca în liga a doua iar acum a... intrat în Europa! Alături de Bremen şi Dortmund, Bochum este echipa care nu a marcat gol în doar 4 meciuri din cele 33 jucate! Bilanţul antrenorului lui Pauli, Klaus Peter Nemet, de când a preluat echipa: 5 0 0 5 1-16!

DUISBURG - GLADBACH 4-2: Hirsch (35), Emmerling (39), Wolters (62) Zeyer (67) - Pettersson (5), Dahlin (85). Duisburg, la fel ca Schalke, Düsseldorf şi St. Pauli are doar 5 victorii acasă în acest campionat.

KARLSRUHE - 1860 MÜNCHEN 3-0: Hässler (5), Keller (6), Fink (85). După 5 meciuri afară, "leii" pierd în deplasare. Thomas Hässler a revenit după o perioadă mai lungă de accidentare (a jucat ultima dată în etapa a 20-a, la 1 martie, 1-1 cu Gladbach). 1860 n-a mai bătut la Karlsruhe din 11 noiembrie 1967.

BREMEN - DÜSSELDORF 1-0: Bode (56). Fortuna retrogradează pentru a 4-a oară din Bundesliga, lipsită fiind în acest meci de 7 titulari.

Continuă fluxul de spectatori spre jocurile de campionat, în etapa a 33-a media de privitori fiind 30.594 / meci.

În **clasamentul golgeterilor** mai conduce încă Ulf Kirsten (Leverkusen) cu 22 goluri, urmat de Toni Polster (Köln) şi Fredi Bobic (Stuttgart) cu 19 goluri.

Ultima etapă (sâmbătă, 31 mai) va pune faţă în faţă următoarele perechi: Leverkusen - Bochum, Düsseldorf - Hamburg, 1860 München - Bremen, Freiburg - Karlsruhe, Rostock - Schalke, Stuttgart - Bielefeld, Gladbach - Bayern, St. Pauli - Duisburg, Dortmund - Köln.

MARIUS BREAZU

Bundesliga

1. BAYERN	33	20	10	3	66-32	70	+19
2. LEVERKUSEN	33	20	6	7	67-41	66	+18
3. DORTMUND	33	18	6	9	61-40	60	+12
4. STUTTGART	33	17	7	9	74-38	58	+10
5. BOCHUM	33	14	11	8	54-49	53	+2
6. TSV 1860	33	13	10	10	56-53	49	+1
7. KARLSRUHE	33	13	9	11	54-43	48	-3
8. BREMEN	33	13	6	14	50-52	45	-6
9. KOLN	33	13	5	15	61-60	44	-7
10.GLADBACH	33	12	6	15	44-46	42	-6
11.DUISBURG	33	11	9	13	42-49	42	-9
12.BIELEFELD	33	11	7	15	44-50	40	-11
13.SCHALKE	33	10	10	13	34-40	40	-11
14.ROSTOCK	33	11	7	15	35-45	40	-8
15.HAMBURG	33	10	10	13	45-59	40	-11
16.DUSSELDORF	33	9	5	19	25-56	32	-16
17.FREIBURG	33	8	4	21	42-66	28	-20
18.ST. PAULI	33	7	6	20	32-67	27	-21

SPANIA

A fost golul de adio pentru Ronaldo?

Cine se gândea acum vreo două săptămâni că titlul de campioană se va decide doar pe ultimii metri, după ce Real Madrid avea la un moment dat un avans confortabil în faţa urmăritoarelor sale? Încă luni, 19 mai, înaintea disputării meciului **Celta Vigo - FC Barcelona**, madrilenii aveau 8 puncte avans faţă de formaţia lui Bobby Robson. Catalanii au învins însă cu 3-1 şi sâmbătă au întâlnit ocupanta locului 3, pe Nou Camp, o confruntare între două formaţii cu străini din 9 ţări, de pe 3 continente. **FC BARCELONA - CORUNA 1-0: Ronaldo (89)**. Înaintea meciului au fost prezentate spectatorilor trofeele cucerite de echipa de baschet (campioană a Spaniei, în dauna Realului) şi de cea de fotbal (Cupa Cupelor). Pe gazon s-au aflat la început doar 10 spanioli (7 la gazde, 3 la oaspeţi) şi 5 brazilieni, Ronaldo, respectiv Rivaldo, Reinaldo, M. Silva şi Conceicao. Pe banca tehnică a celor din Galicia, un alt brazilian, Carlos Silva, cel care i-a promovat cu ani în urmă pe Ronaldo (la 16 ani), Vitor Baia şi Couto. Unicul gol a fost realizat de... acelaşi Ronaldo (a 34-a reuşită a sezonului), al 93-lea punct al catalanilor, egalându-se recordul stabilit în ediţia 1958-'59! Temutul bomber brazilian, care a marcat în fiecare din ultimele 10 partide ale formaţiei sale, a disputat ultimul joc pe teren propriu, fiind convocat în naţionala ţării sale, care va participa la turneul internaţional din Franţa. La Barça au lipsit accidentaţii Giovanni şi Gică Popescu, în timp ce la alb-albaştri a intrat în min. 74 Beguiristain (fost component al echipei blau-grana), ajuns la a 450-a prezenţă în prima ligă, în 15 ani de activitate.

Duminică liderul s-a împiedicat în Ţara Bascilor! **ATH. BILBAO - REAL 1-0: Carlos Garcia (58)**. Fără golgeterii Suker şi Mijatovici (ambii suspendaţi) madrilenii n-au reuşit mare lucru, Roberto Carlos fiind totuşi la un pas de egalare, şutând în bară, în minutul 87! Cei 40.000 de spectatori au aplaudat acest succes, care deocamdată le oferă favoriţilor un loc în Cupa UEFA.

Jucătorul gazdelor, francezul Lizarazu (unicul stranier) va îmbrăca din viitorul sezon tricoul lui Bayern München, suma transferului depăşind 4 milioane de dolari.

Astfel distanţa dintre Real şi Barcelona s-a redus la doar două puncte, în ultimele 3 runde cele două formaţii având următorul program.

Real: cu Extremadura (acasă - meciul 2.000 în prima divizie), cu Atl. Madrid (acasă) şi cu Celta (deplasare).

Barcelona: cu Alicante (d), cu Betis (a), cu Rayo (d).

În celelalte meciuri ale etapei s-au consemnat 4 victorii ale gazdelor, 3 remize şi o singură ispravă a formaţiilor vizitatoare. **VALLADOLID - CELTA 0-1: Moises (21)**. Albvioleţii au expediat de 3 ori mingea în bară, ratând şi un penalty, prin Victor, în min. 22, moment în care portarul oaspeţilor, Dutruel a fost eliminat. Celta a marcat la singurul şut pe spaţiul porţii tras în acest meci!

ATL. MADRID - EXTREMADURA 1-1: Simeone (50) - Pedro Jose (20). La oaspeţi au lipsit argentinienii Silvani şi Dure, dar compatriotul Montoya, ca şi Simeone de la Atletico, de altfel, au avut o prestaţie remarcabilă, tocmai în ziua de 25 mai, ziua naţională a ţării lor. Prodan, intrat după pauză, a scos un gol ca şi făcut, salvând o minge de pe linia porţii. Joc deschis şi spectaculos.

LOGRONES - OVIEDO 1-1: Canals (53) - Borrelli (54). Gazdele, care au avut şi două bare, sunt matematic retrogradate. Eliminat: Sotero (Logrones - min. 74).

GIJON - ALICANTE 2-0: Tomas (45), David Cano (79). Doar prestaţia de excepţie a portarului Rufai n-a fost suficientă ca oaspeţii să acumuleze vreun punct.

COMPOSTELA - ESPANOL 3-1: Wiliam (14), Chiba (34), Ohen (88) - Ouedec (85). Răducioiu a revenit pe gazon după o îndelungată absenţă, fiind şi coautor la unicul gol al catalanilor. Eliminat: Pochettino (Espanol - min. 70).

SEVILLA - RAYO 2-0: Loren (11), Tsartas (64 - penalty). Pentru a evita retrogradarea gazdele nu mai au voie să facă nici un pas greşit.

ZARAGOZA - SOCIEDAD 3-0: Garitano (53 - penalty), Gustavo Lopez (63), Morientes (67); **TENERIFE - SANTANDER 2-2: Ignacio Conte (2), Kodro (82) - Bestchastnich (42), Alberto (50)**. Preşedintele insularilor s-a deplasat în Brazilia pentru a contacta un antrenor pentru sezonul viitor. Luni seara, după închiderea ediţiei, s-a jucat VALENCIA - BETIS.

În liga a II-a **Mallorca - Barcelona B 2-0**, dublă Gâlcă şi oaspeţii au retrogradat; **Alavez - Osasuna 0-1**, au asistat 12.000 de spectatori, 6.000 de fani ai vizitatorilor, echipă la care Gane n-a jucat. A promovat deja în prima ligă Merida, fosta formaţie a lui Cuc.

■ **GHIŢĂ OCHIŞOR**

CLASAMENT

1. REAL	39	25	11	3	77-31	86	+29
2. BARCELONA	39	26	6	7	96-45	84	+24
3. CORUNA	39	20	14	5	56-27	74	+17
4. BETIS	38	20	13	5	78-41	73	+16
5. ATL.MADRID	39	19	11	9	72-56	68	+8
6. BILBAO	39	14	16	9	67-54	58	-2
7. VALLADOLID	39	16	10	13	54-44	58	-2
8. SOCIEDAD	39	15	9	15	43-45	54	-3
9. TENERIFE	39	14	10	15	63-51	52	-8
10.VALENCIA	38	14	10	14	57-51	52	-5
11.ZARAGOZA	39	12	13	14	52-57	49	-8
12.COMPOST.	39	12	13	14	46-60	49	-11
13.SANTANDER	39	11	15	13	48-47	48	-9
14.CELTA	39	11	13	15	47-50	46	-11
15.ESPANOL	39	12	9	18	43-52	45	-12
16.OVIEDO	39	11	11	17	47-63	44	-13
17.GIJON	39	11	10	18	41-63	43	-17
18.RAYO VALEC.	39	12	6	21	38-56	42	-15
19.EXTREMAD.	39	10	11	18	33-58	41	-19
20.SEVILLA	39	10	7	22	43-65	37	-23
21.ALICANTE	39	10	5	24	35-73	35	-22
22.LOGRONES	39	9	5	25	31-78	32	-28

AVANPREMIERĂ LA FINALA CHAMPIONS LEAGUE

VA RĂMÂNE JUVE SPAIMA WESTFALIEI?

Mâine, 28 mai, la München se va decide noua campioană a Europei, în cea de-a 42-a finală a Cupei Campionilor. Se vor afla față în față **JUVENTUS TORINO** și **BORUSSIA DORTMUND**, formații ce și-au mai disputat acum 4 ani finala Cupei UEFA, italienii câștigând ambele partide (3-0 și 3-1). Juve se află la a 12-a finală (6 victorii, două în C1), reprezentând a 45-a echipă din peninsulă care pășește în ultimul act al competițiilor europene de club (23 adjudecându-și trofeele). Pentru Borussia Dortmund este a 3-a finală, prima în Cupa Campionilor, în vitrina germanilor aflându-se doar Cupa Cupelor, cucerită în 1966 (2-1 cu FC Liverpool).

Meciul va fi condus de maghiarul Sandor Puhl, născut la 14 iulie 1955, arbitru internațional din 1989, cel care a împărțit dreptatea pe gazon la finala Euro '92 și World Cup '94, precum și la prima manșă a finalei Cupei UEFA, între Borussia și Juventus, la Dortmund.

Capitala Bavariei găzduiește pentru a 3-a oară o finală de Cupa Campionilor, după Nottingham - Malmö (1-0 în 1979) și Olympique Marseille - AC Milan (1-0, în 1993).

Iată, pe scurt, prezentarea celor două protagoniste.

JUVENTUS TORINO

● **Anul înființării:** 1 noiembrie 1897

● **Culori:** alb-negru (echipament de rezervă albastru-galben)

● **Adresa:** Piazza Crimea 7, 10.147 Torino

● **Performanțe interne:** 24 de titluri de campioană (primul în 1905, ultimul în 1997), 9 Cupe ale Italiei (prima în 1938, ultima în 1995), o Supercupă a Italiei (1995)

● **Președinte:** Vittorio Caissotti di Chiusano

● **Stadion:** Delle Alpi (capacitate 70.012 locuri)

● **Antrenor:** Marcello Lippi (născut la 11 aprilie 1948)

● **Cea mai concludentă victorie în campionat:** 9-1 cu Inter Milano, în 1960-61

● **Cea mai severă înfrângere în campionat:** 1-7 cu AC Milan, în 1949-50

● **Palmares în cupele europene:** total - 36 participări (261 158 45 58 478-212); în Cupa Campionilor - 16 participări (98 55 19 24 166-84)

● **Performanțe pe plan internațional:** două Cupe ale Campionilor (1985 și 1996); o Cupă a Cupelor (1984); 3 Cupe UEFA (1977, 1990, 1993); două Cupe Intercontinentale (1985 și 1996); două Supercupe ale Europei (1984 și 1996)

● **Confruntări cu echipe germane:** 1-0, 2-3 și 1-0 cu Eintracht Braunschweig (CCE, 1967-68), 0-0 și 0-1 cu Eintract Frankfurt (UEFA, 1968-69); 0-0 și 1-3 cu Hertha Berlin (UEFA, 1969-70); 2-0 și 1-1 cu FC Köln (UEFA, 1970-71); 2-0 și 0-0 cu SV Hamburg (UEFA, 1974-75), 2-2 și 0-2 cu Bor. M-gladbach (CCE, 1975-76); 0-1 cu SV Hamburg (CCE, finala 1982-83); 1-2 și 2-0 cu SV Hamburg (UEFA, 1989-90); 3-2 și 0-0 cu FC Köln (UEFA, 1989-90); 3-0 și 3-1 cu Bor. Dortmund (UEFA, finală 1992-93); 3-0 și 1-1 cu Eintracht Frankfurt (UEFA 1994-'95); 2-2 și 2-1 cu Bor. Dortumund (UEFA, 1994-'95); 1-2 și 3-1 cu Bor. Dortmund (CCE, 1995-96)

● **Cea mai netă victorie în cupele europene:** 7-0 cu Rumelange (Luxemburg) -1970-71; 7-0 cu Gdansk - 1983-84; 7-0 cu Valur Reykjavik - 1986-87

● **Cea mai severă înfrângere în cupele europene:** 0-7 la Wiener S.K. - 1958-59

● **LOTUL DE JUCĂTORI:** Angelo Peruzzi (născut în 1970), Michelangelo Rampulla (1962) - **portari**; Ciro Ferrara (1967); Moreno Torricelli (1970); Paolo Montero (1971); Sergio Porrini (1968); Mark Iuliano (1978); Gianluca Pessotto (1970); Manuel Dimas (1969) - **fundași**; Angelo Di Livio (1966); Antonio Conte (1969); Didier Deschamps (1968); Vladimir Jugovici (1969); Attilio Lombardo (1966); Alessio Tacchinardi (1975); Zinedine Zidane (1972) - **mijlocași;** Alen Boksici (1970); Alessandro Del Piero (1974); Michele Padovano (1966); Christian Vieri (1973); Nicola Amoruso (1974) - **atacanți.**

● **Drumul până în finală** 1-0 și 1-0 cu Manchester United; 2-0 și 1-0 cu Fenerbahce; 5-0 și 1-1 cu Rapid Viena; 2-0 și 1-1 cu Rosenborg; 4-1 și 2-1 cu Ajax Amsterdam;

● **Golgeterii formației în această ediție:** Amoruso, Vieri și Boksici (câte 4); Del Piero (3); Zidane (2); Lombardo, Montero și Padovano (câte un gol).

BORUSSIA DORTMUND

● **Anul înființării:** 19 decembrie 1909

● **Culori:** galben-negru (echipament de rezervă alb-negru)

● **Adresa:** Strobelallee, 44139 Dortmund

● **Performanțe interne:** 5 de titluri de campioană (primul în 1956, ultimul în 1996), două Cupe ale Germaniei (1965, 1989), 3 Supercupe ale Germaniei (1989, 1995, 1996)

● **Președinte:** Gerd Niebaum

● **Stadion:** Westfalenstadion (capacitate 48.000 locuri)

● **Antrenor:** Otmar Hitzfeld (născut la 12 ianuarie 1949)

● **Cea mai concludentă victorie în campionat:** 11-1 cu Arminia Bielefeld, în 1982-83

● **Cea mai netă înfrângere în campionat:** 0-12 cu Borussia Mönchengladbach, în 1977-78

● **Palmares în cupele europene:** total - 15 participări (99 53 15 31 173-120); în Cupa Campionilor - 5 participări (36 18 7 11 72-51)

● **Performanțe pe plan internațional:** o Cupă a Cupelor (1966)

● **Confruntări cu echipe italiene:** 1-1 și 1-4 cu AC Milan (CCE, 1957-58); 2-2 și 0-2 cu Inter (CCE, 1963-64); 1-1 și 0-2 cu Sampdoria (C.C., 1989-90); 2-0 și 0-1 cu AS Roma (UEFA, 1992-93); 1-3 și 0-3 cu Juventus (UEFA, finală 1992-93); 1-3 și 2-1 cu Inter (UEFA, 1993-94); 2-0 și 0-1 cu Lazio (UEFA, 1994-95); 1-2 și 2-2 cu Juventus (UEFA, 1994-95); 1-3 și 2-1 cu Juventus (C.C.E., 1995-96)

● **Cea mai netă victorie în cupele europene:** 8-0 cu Floriana La Valletta (1965-66)

● **Cea mai severă înfrângere în cupele europene:** 1-6 la Manchester United (1964-65)

● **LOTUL DE JUCĂTORI:** Stefan Klos (născut în 1971); Wolfgang De Beer (1964) - **portari**; Jorg Heinrich (1969); Silva Julio Cesar (1963); Jürgen Kohler (1965); Martin Kreee (1965); Gunter Kutowski (1965); Steinar Pedersen (1975); Knut Reinhardt (1968); Stefan Reuter (1966); Matthias Sammer (1967), René Schneider (1973) - **fundași**; Vladimir Bout (1977); Wolfgang Feiersinger (1965); Steffen Freund (1970); Paul Lambert (1969); Andreas Möller (1967); Paulo Sousa (1970); Frank Riethmann (1975); René Tretschok (1968); Carsten Wolters (1969); Michael Zorc (1962) - **mijlocași**; Stephane Chapuisat (1969); Heiko Herrlich (1971); Lars Ricken (1976); Karlheinz Riedle (1965); Ibrahim Tanko (1977) - **atacanți.**

*) **Julio Cesar, Kohler, Reuter, Möller, Sousa** au îmbrăcat cândva tricoul lui Juventus

● **Drumul până în finală** 2-1 și 2-2 cu Widzew Lodz; 5-3 și 3-0 cu Steaua; 1-2 și 1-0 cu Atletico Madrid; 3-1 și 1-0 cu Auxerre; 1-0 și 1-0 cu Manchester United

● **Golgeterii formației în această ediție:** Herrlich, Chapuisat și Ricken (câte 3); Riedle și Tretschok (câte 2); Heinrich, Reuter, Lambert, Kohler, Zorc, Möller și Schneider (câte un gol)

SANDU USUSAN

AL 14-LEA TROFEU PENTRU FORMAȚIILE GERMANE !

ÎN RETURUL FINALEI CUPEI UEFA

INTER - SCHALKE 1-0 (0-0, 1-0), 1-4 la penalty-uri

81.675 spectatori (5,1 miliarde de lire încasări) au asistat la acest joc, câştigat de milanezi cu 1-0, graţie golului marcat de **Zamorano (min. 83).** Cum la Gelsenkirchen germanii au învins cu acelaşi scor s-a ajuns la penalty-urile de departajare. Italienii au transformat doar o singură lovitură (Djorkaeff), ratând alte două (Zamorano şi Winter), în timp ce Schalke a punctat de 4 ori!

Este al 14-lea trofeu câştigat de echipele din Germania, a 6-a victorie în Cupa UEFA. Pentru a 3-a oară acest trofeu a fost decis după loviturile de la 11 metri. În 1984 Tottenham s-a impus în faţa lui Anderlecht (1-1, 1-1 şi 5-4 la penalty-uri), iar în 1988 Bayer Leverkusen a dispus de Español Barcelona (3-0, 0-3 şi 3-2 la penalty-uri).

A fost a 4-a finală între formaţiile din "Il Calcio" şi Bundesliga, a doua câştigată de germani după cea din 1983, S. V. Hamburg - Juventus 1-0.

S.U.

UNGARIA

RETURUL FINALEI CUPEI NU MAI ARE NICI UN ROST!

Lunea trecută, în ultimele două jocuri ale etapei a 32-a, s-au marcat 7 goluri: **UJPEST - BEKESCSABA 4-1**: **Zombory (25), Sebök (42), Tamasi (57), Veber (77 - penalty) - Todorovici (75). GYÖR - FERENCVAROS 1-1**: **Cseke (88) - Nyilas (60 - penalty).**

Miercuri, 21 mai, s-a disputat partida tur din cadrul finalei Cupei Ungariei. Campioana s-a impus categoric, astfel că nu greşim dacă afirmăm încă de pe acum faptul că elevii lui Joszef Garami au izbutit în acest sezon eventul. **MTK - BVSC BUDAPESTA 6-0**: **Halmai (14), Illes (22, 28), Orosz (40), Kenesey (55), Lörincz (70 - penalty).** Returul se va juca la 11 iunie.

Până atunci însă, în cadrul penultimei runde, cele două formaţii s-au aflat din nou faţă în faţă: **BVSC BUDAPESTA - MTK 0-2**: **Illes (74), Kutor (82).** "Gâscanii" au dovedit încă o dată că sunt cea mai bună echipă din Ungaria la ora actuală, revanşându-se totodată pentru eşecul din tur (singurul din acest campionat), 0-1 la finele lui noiembrie.

Tot în deplasare s-a impus, oarecum surprinzător, şi o formaţie aflată în zona periculoasă: **VIDEOTON - SIOFOK 2-3**: **Korsos (63), Toth (90) - Virag (29), Krisztian (64), Saloi (88).** La acest insucces al gazdelor a contribuit şi eliminarea lui Makritzki, în minutul 39.

BEKESCSABA - CSEPEL 2-1: **Tyukodi (44 - autogol), Belvon (70) - Iakab (90).**

FC STADLER - VAC 2-0: **Kovacs (30), Nagy (70).** Oaspeţii au terminat jocul în 9 oameni, Boda (min. 40) şi Szoboszlai (min. 48) fiind eliminaţi.

HALADAS - KISPEST 2-1: **Kovacs (35), Bonchiş (39) - Toth (59); VASAS - ZALAEGERSZEG 0-0; FERENCVAROS - III KERULET 1-0**: **Hrutka (59).** Victorie dificilă, simţindu-se din plin absenţa lui Miriuţă; **PECS - GYÖR 2-2**: Pest (42), **Szeibert (88) - Fodor (20), Feher (28). UJPEST - DEBRECEN 2-2**: **Kovacs (42, 58) - Madar (14), Sandor (85).** La oaspeţi n-a jucat Ilea (bolnav), dar Goian a avut o prestaţia excelentă.

Ultima rundă se va desfăşura mâine, 28 mai,. Din program spicuim meciurile **Csepel - FC Stadler** şi **III Kerulet - Pecs,** două din aceste formaţii urmând să retrogradeze, în timp ce celelalte două vor disputa meciuri de baraj pentru rămânerea în prima ligă.

Cu o etapă înainte de final, au promovat deja în NB1 **Tiszakecske** (o localitate cu peste 20.000 de locuitori, situată între Szeged şi Kecskemet), formaţie la care evoluează arădenii Câmpean şi Beserman, şi **Gazszer Agard**, o localitate situată la 9 Km de Szekesfehervar.

Golgeterii din prima divizie: **Illes** (MTK) - 23 goluri; **Sandor** (Debrecen) - 20 de goluri; **Kovacs** (Ujpest) - 18 goluri; **Ilea** (Debrecen) - 16 goluri.

Duminică, 1 iunie, va avea loc un meci între selecţionata străinilor din Ungaria şi o echipă a ligii, încasările urmând a fi folosite în scopul ajutorării jucătorilor care au fost obligaţi să-şi întrerupă activitatea competiţională datorită unor accidentări.

ŞTEFAN MARTON

N.B.1

1. MTK BUDAP.	33	26	6	1	85-23	84	+36
2. UJPEST	33	23	6	4	74-34	75	+24
3. FERENCVAR.	33	22	8	3	68-35	74	+23
4. VASAS	33	19	7	7	49-30	64	+13
5. DEBRECEN	33	13	10	10	51-38	49	+1
6. BVSC BUDAP.	33	13	7	13	42-36	46	-5
7. VIDEOTON	33	11	11	11	45-39	44	-7
8. KISPEST	33	11	9	13	39-44	42	-6
9. GYOR	33	10	11	12	43-50	41	-7
10. VAC SAMS.	33	10	10	13	40-47	40	-8
11. HALADAS	33	10	9	14	37-40	39	-12
12. ZALAEG.	33	10	7	16	32-50	37	-11
13. SIOFOK	33	9	10	14	33-52	37	-11
14. BEKESCSABA	33	10	6	17	37-58	36	-15
15. KERULET	33	7	10	16	40-54	31	-17
16. STADLER	33	7	6	20	25-48	27	-24
17. PECS	33	6	8	19	30-65	26	-25
18. CSEPEL	33	5	9	19	41-68	24	-24

FRANȚA

Ultima etapă: Auxerre - Nice 3-1; Cannes - Nancy 0-1; Le Havre - Bordeaux 1-2; Lens - Caen 0-0; Lyon - Marseille 8-0; Metz - Lille 1-0; Monaco - Nantes 2-1; Montpellier - Guingamp 1-0; Paris SG - Strasbourg 2-1; Rennes - Bastia 1-3.

CLASAMENT

1. MONACO	38	23	10	5	69-30	79	+22
2. PARIS S.G.	38	18	13	7	57-31	67	+10
3. NANTES	38	16	16	6	61-32	64	+7
4. BORDEAUX	38	16	15	7	59-42	63	+6
5. METZ	38	17	11	10	40-30	62	+5
6. AUXERRE	38	17	10	11	49-31	61	+4
7. BASTIA	38	17	10	11	54-47	61	+4
8. LYON	38	16	12	10	58-50	60	+3
9. STRASB.	38	19	3	16	52-49	60	+3
10. MONTPELL.	38	12	15	11	40-40	51	-6
11. MARSEILLE	38	12	13	13	43-48	49	-8
12. GUINGAMP	38	11	13	14	32-36	46	-11
13. LENS	38	12	9	17	40-52	45	-12
14. LE HAVRE	38	10	13	15	34-43	43	-14
15. CANNES	38	9	14	15	25-41	41	-16
16. RENNES	38	10	10	18	40-58	40	-17
17. CAEN	38	7	16	15	35-46	37	-20
18. NANCY	38	9	10	19	33-51	37	-20
19. LILLE	38	8	11	19	32-58	35	-22
20. NICE	38	5	8	25	30-68	23	-34

OLANDA

Etapa a 33-a: Sittard - Ajax 2-1; Enschede - Breda 4-0; De Graafschap - Kerkrade 5-2; Arnheim - Nijmegen 1-1; Waalwijk - Alkmaar 5-0; Groningen - Sp. Rotterdam 1-2; Volendam - Utrecht 5-2; Feyenoord - Heerenven 4-2; Eindhoven - Tilburg 3-1.

CLASAMENT

1. EINDHOV.	33	24	5	4	89-23	77	+26
2. FEYEN.	33	22	7	4	66-32	73	+22
3. ENSCHEDE	33	19	5	9	58-32	62	+11
4. AJAX	33	16	10	7	51-31	58	+13
5. ARNHEIM	33	15	10	8	53-38	55	+4
6. KERKRADE	33	15	7	11	53-46	52	+4
7. HEERENV.	33	13	11	9	57-44	50	+2
8. GRAAFSCH.	33	13	6	14	51-53	45	-6
9. BREDA	33	10	9	14	40-53	39	-9
10. SP. ROTT.	33	11	5	17	39-53	38	-7
11. SITTARD	33	9	11	13	35-51	38	-13
12. VOLENDAM	33	9	10	14	36-55	37	-20
13. GRONING.	33	8	12	13	40-54	36	-15
14. UTRECHT	33	7	14	12	40-51	35	-13
15. TILBURG	33	9	7	17	34-51	34	-14
16. WAALWIJK	33	8	7	18	36-60	31	-20
17. NIJMEGEN	33	6	11	16	33-60	29	-19
18. ALKMAAR	33	6	7	20	26-50	25	-23

PORTUGALIA

Etapa a 32-a: FC Porto - Benfica 3-1; Boavista - Salgueiros 5-0; Espinho - Chaves 1-1; Farense - Leiria 4-0; Rio Ave - Setubal 1-0; Maritimo - Gil Vicente 6-0; Leca - Braga 0-0; Guimaraes - Belenenses 1-0. Sp. Lis - Amadora (după închiderea ediţiei)

CLASAMENT

1. FC PORTO	32	26	4	2	76-22	82	+34
2. SP. LIS.	30	20	5	5	49-15	65	+20
3. BENFICA	32	17	7	8	49-27	58	+10
4. BRAGA	32	14	9	9	38-39	51	+3
5. GUIMAR.	32	14	7	11	49-46	49	+1
6. SALGUEIR.	32	13	9	10	43-47	48	0
7. AMADORA	31	12	10	9	36-32	46	-2
8. CHAVES	32	12	8	12	38-44	44	-4
9. BOAVISTA	32	10	13	9	55-36	43	-5
10. MARITIMO	31	12	7	12	36-36	43	-2
11. FARENSE	32	10	10	12	32-32	40	-8
12. SETUBAL	32	9	9	14	36-42	36	-12
13. LECA	32	9	9	14	33-39	36	-12
14. RIO AVE	32	8	10	14	35-41	34	-14
15. BELENENS.	32	8	10	14	34-48	34	-14
16. ESPINHO	32	9	6	17	26-49	33	-15
17. LEIRIA	32	7	6	19	24-51	27	-21
18. GIL VIC.	32	3	7	22	28-71	16	-32

BELGIA

Ultima etapă: Lokeren - Lommel 3-3; Malines - Anderlecht 0-2; Ekeren - Anvers 6-3; FC Bruges - Gantoise 1-0; Standard Liege - Lierse 0-3; Genk - St. Trond 1-1; Alost - Mouscron 0-0; Charleroi - Cercle Bruges 1-3; Molenbeek - Harelbeke 2-2.

CLASAMENT

1. LIERSE	34	21	10	3	70-38	73	+22
2. FC BRUGES	34	22	5	7	69-34	71	+20
3. MOUSCRON	34	17	10	7	60-38	61	+10
4. ANDERL.	34	16	10	8	57-36	58	+7
5. LOMMEL	34	16	9	9	50-48	57	+6
6. ANVERS	34	16	5	13	51-49	53	+2
7. STD LIEGE	34	16	2	16	55-55	50	-1
8. GENK	34	13	9	12	49-43	48	-3
9. HARELBEKE	34	12	11	11	50-42	47	-4
10. EKEREN	34	13	7	14	55-56	46	-5
11. ST. TROND	34	10	9	15	46-56	39	-12
12. LOKEREN	34	10	8	16	41-57	38	-13
13. CHARLEROI	34	10	7	17	44-58	37	-14
14. ALOST	34	8	12	14	44-53	36	-15
15. GANTOISE	34	10	6	18	44-58	36	-15
16. MOLENB.	34	8	11	15	32-43	35	-16
17. MALINES	34	7	10	17	33-55	31	-20
18. CERCLE BR.	34	6	9	19	35-66	27	-24

MAI E NEVOIE ŞI DE ADEVĂR ÎN FOTBAL! **VICTOR ROŞCA:**

"La Mediaş trebuia să mergem cu juniorii"

pag. 4

FOTBAL vest
Anul VII Nr. 21 (273) ● 3-9 iunie 1997
Se difuzează în TIMIŞ, ARAD, CARAŞ ● 1500 lei

■ MAGNET ■ MAGNET

UN JUCĂTOR CU INIMA CÂT STADIONUL

RADU GEORGE

"Sunt mândru că port tricoul lui Poli" pag. 2

POLI: LA 7 MINUTE DE INFARCT

pag. 3

VOCEA PORUMBELULUI NECINSTIT

(nu-mi mai ies decât măgării din cioc)

Am gângurit de 'şpe ori în acest loc'şor al meu care enervează pe mulţi că şi cinstea trebe să înceapă de undeva! Şi n-ar fi rău să înceapă de aici. Numai că pretenu' meu Junea, omu' care cu "caravana" lui trece săptămânal peste coada multora, şi-a zis, candid, odată: **"Dacă nu se poate cu cinstea, hai să-i batem cu armel lor!"** Nu! Nu vreau să mă fac avocatul blatului, al trişului, al trântelilor! Numa' că, s-o spunem p-a dreaptă, DRUCKERU', PE LA COLŢURI, ADEVĂR GRĂIEŞTE! De ce spun asta? Pentru că tot în acest loc'şor, săptămâna trecută, mă-ntrebam, la fel de candid: **"Care-i rolu' lu' Boiţ la Poli?".** Şi dl. Boiţ, mai puţin candid ca mine, s-a umflat în pene, joi, la conferinţa de presă, şi-a răspuns că ştie el ce-are de făcut! Omu' a vrutsă fie transparent în... opacitatea fotbalului carpato-danubiano-pontic! Încă o dată! Îl cred pe Boiţ că ştie ce are de făcut. Se pune problema dacă are (im)potenţa să o facă? Pe guşa mea că nu! Păi, sâmbătă, la meciul cu Ceahlăul, a venit Ştefan "Pinalti" şi s-a purtat la Timişoara de parcă era sub... Chietrişica şi nu la poalele Catedralei! Asta e, dle Boiţ! Pentru că, la fiecare meci cu Ceahlăul vă e dat să vină câte un **gheorghe** să vă demonstreze că nu puteţi! A! Că aţi făcut tot ce-aţi putut? N-am contestat asta niciodată! Dar nu e de ajuns! Înseamnă că n-aţi putut mai mult! Şi ăsta-i clenciu'! Degeaba unu' sare un metru juma' la înălţime şi vrea să fie în lotu' olimpic! Nu va fi, pentru că nu-i săritor **la înălţime**! Era să zic... preşedinte **la înălţime**! Restu-i agonie... Vă mai scoate echipa! Aşa, din când în când. La fel cum jucătorii de la Reşiţa au tot scos din anonimat conducerea clubului de sub furnale! Şi când conducerea trebuia să-i scoată pe fotbalişti, la Mediaş, ... fffîîîssssss! Culmea e că tot conducătorii CSM-ului se revoltă acum împotriva jucătorilor. Îi fac vânzători! Îi fac vânzători pe cei de pe spatele cărora şi-au luat mălaiul! Tovarăşi Pătruică şi Popescu! Lăsaţi casetele video şi reveniţi-vă! Fără jucătorii ăştia n-aveaţi nici o valoare! N-aveţi chiar nici o ambiţie în faţa lui Deselnicu? Că doar sunteţi olteni ca şi el... (Notă I.G.: ????).

ION GOLUMBU

P.S.: Cine ghiceşte ce le-a spus Robby Benczik medieşenilor, în tur, la pauza meciului CSMR -Gaz Metan, încheiat cu 0-0, se va bucura de consideraţia mea pe viaţă...

După forfaitul Motorului...

IONUŢ POPA a şters-o în ITALIA!

Pe urmele patronilor... sponsori

TALK SHOW

pag. 6

CARE-I DISTANŢA DINTRE... DENUMIRE ŞI SUSŢINERE

radio Vest
88.7 MHz
STEREO

Un punct cardinal pentru un profit colosal

TIMIŞOARA
Bd. Mihai Viteazu nr. 1 bis
TEL. 056-194.816; 194.818
FAX: 056 - 194.823

ROENTGEN DN

DINAMO - RAPID 2-0: Dănciulescu (45, penalty), Hâldan (90). Eliminaţi: Bodea (Dinamo - 41) - Nanu (Rapid - 60). Rezultat normal, giuleştenii nereuşind în ultimii 25 de ani decât 3 remize în Şoseaua Ştefan cel Mare şi nici o victorie! A fost a 76-a dispută în cei 50 de ani de la prima întâlnire directă.

FC ARGEŞ - FARUL 4 -1: Barbu (4, penalty, 80), Săndoi (10), Bârdeş (24) - Grigoraş (55). Scor în spiritul tradiţiei, constănţenii nereuşind la Piteşti decât un singur rezultat de egalitate, 1 - 1 în sezonul 1977-78. În rest... Diferenţa maximă a fost 4 - 0, de două ori, ultima dată în campionatul 1982-83.

JIUL - FC BRAŞOV 1 - 0: Matincă (63). Două echipe cu probleme diferite au realizat un meci "mic". Braşovenii n-au mai câştigat la Petroşani din 1959 şi era greu de crezut că o vor face din nou sâmbătă. Un punct extern este un vis frumos încă pentru Strizu & co.

SPORTUL STUDENŢESC - GLORIA BISTRIŢA 2 -1: Glăvan (84, autogol), Zanc (87) - Iftodi (39). Cele mai nepopulare echipe ale diviziei (dacă nu din alte motive, priviţi media de spectatori...) au oferit un joc cu un aşa-zis suspans. Văzând că bucureştenii nu se prea descurcă, Glăvan le-a dat... un picior de ajutor când acele cronometrului strigau deja, cerând parcă egalarea. Lui Călin Zanc i-a revenit misiunea de a semna victoria, aşa cum a făcut-o şi în etapa precedentă din Regie, când a marcat Farului golul victoriei în minutul 90 şi ceva. Coincidenţă !? Acelaşi scor a fost înregistrat şi în campionatul trecut,-iar Gloria a reuşit un singur egal pe terenul studenţilor, în sezonul 1991-92.

PETROLUL - OŢELUL 1 - 0: Grigore (26). Veteranul Octavian Grigore (33 de ani) a semnat a 400-a victorie a galben-albaştrilor în prima divizie. Oţelul n-a mai dat gol la Ploieşti din 1987, atunci înregistrându-se singura victorie a gălăţenilor pe terenul "găzarilor" scor 2 - 1.

UNIV. CRAIOVA - FCM BACĂU 1 - 1: G. Popescu (65) - Ov. Rotariu (48). Un scor oarecum neaşteptat, băcăoanii ieşind de pe stadionul oltean învinşi de 25 de ori, cucerind un singur punct în sezonul 1988-89, scor identic cu cel de sâmbătă.

"U" CLUJ - STEAUA 1 - 7: Maier (60) - S. Ilie (4, 74, 77), Rotariu (48), Lăcătuş (54), Ciocoiu (89). Scorul campionatului şi cea mai grea înfrângere pe teren propriu din istoria echipei clujene. Scorul direct maxim a fost şi el ameninţat (7 - 0 în Ghencea la 3 iunie 1987), palmaresul meciurilor directe pe Someş fiind acum egal: 13 victorii de ambele părţi şi 14 remize, în cel mai bogat duel al etapei (80 de meciuri). Sabin Ilie reuşeşte a 4-a triplă în acest sezon (una dintre ele în tur, contra clujenilor). Cât despre situaţia de la "U" Cluj ea este cel puţin lipsită de fair-play...

FC NAŢIONAL - CHINDIA 4 - 1: Niculescu (26, 35), Albeanu (45, 50) - Ţermure (38). Eliminat Ghergu (Chindia - 83). Primul gol al lui Niculescu a fost cel de-al 900-lea reuşit de Naţional în prima divizie, în timp ce reuşita lui Ţermure a fost prima a târgoviştenilor pe terenul bancarilor.

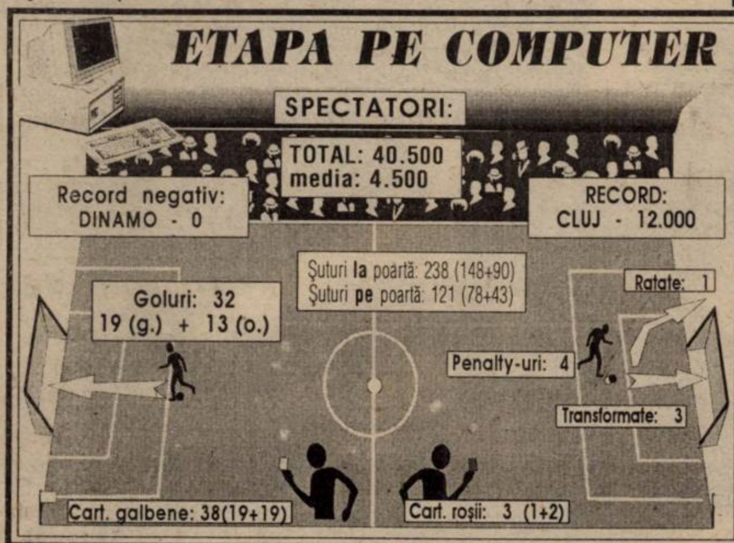

UN JUCĂTOR CU INIMA CÂT STADIONUL

RADU GEORGE

"Sunt mândru că port tricoul lui Poli!"

REP.: **George, sunt 4 luni de la venirea ta la Poli. Nu se ştie în ce ligă vor juca "alb-violeţii" în viitorul campionat... Regreţi sau nu venirea ta la Timişoara?**

G.R.: Nu regret şi nu voi regreta niciodată. Aşa cum am fost mândru că port tricoul UTA-ei, încerc aceeaşi mândrie când intru pe teren purtând tricoul lui Poli!

REP.: **De ce?**

G.R.: Pentru că şi Poli este o echipă la fel de îndrăgită ca şi UTA!

REP.: **Ce se va întâmpla dacă Poli retrogradează?**

G.R.: Chiar dacă Poli va retrograda, eu voi rămâne la echipă cu speranţa că vom reveni, în Divizia naţională, la anul! Deşi deocamdată sper sincer să nu retrogradăm...

REP.: **Eşti, după atâţia ani, adoptat deja de... "vestul" fotbalistic. De ce crezi că fotbalul din această zonă este în evident regres? În Moldova, Galaţiul, Ceahlăul, Bacăul sunt echipe fără probleme. Mai mult, Fălticeniul va promova! În timp ce Poli se zbate la retrogradare, UTA e o echipă de pluton ca şi Corvinul, iar Bihorul e tocmai în liga a III-a.**

G.R.: Culmea e că puterea financiară a vestului ţării este mult mai mare. Numai că aceste finanţe, aici, nu se canalizează spre fotbal. Nu există implicare a oamenilor cu bani în fotbal.

REP.: **În afară de bani, ce-i lipseşte lui Poli?**

G.R.: La Poli este important să rămână acelaşi nucleu de jucători! Chiar dacă, Doamne fereşte, retrogradăm! Sau poate cu atât mai mult. Le-am spus şi le-am repetat la băieţi. Noi dacă am fi pe primul loc, cum e Steaua, poate şi jocul nostru ar fi mai în viteză, mai valoros. Dar puneţi-i pe cei de la Steaua să joace la -13 la "adevăr", ca şi noi! Sau măcar la -10, să fie "la retrogradare"! Nu ştiu cum ar juca?!

REP.: **Deci consideri că lotul lui Poli nu e de locul 17?**

G.R.: În nici un caz!

REP.: **Pe ce te bazezi când afirmi asta?**

G.R.: Păi tocmai pe valoarea lotului! Cu asta cred că am spus tot!

REP.: **S-a tot vorbit că Poli n-are valori, că lotul nu e de Divizia naţională...**

G.R.: Eu cred că e un lot valoros!

REP.: **Şi atunci de ce a ajuns să lupte pentru salvare?**

G.R.: Asta eu nu ştiu.

REP.: **Dar ai fost component al echipei în retur. Un retur care, la "adevăr" a avut tot un bilanţ negativ...**

G.R.: Cred că în anumite meciuri am jucat mai slab...

REP.: **De ce? Este o tensiune în sânul echipei? O tensiune a tribunei?**

G.R.: Am jucat poate sub imperiul tensiunii create de nevoia de rezultate...

REP.: **Cu Jiul, cu Petrolul...**

G.R.: E greu de răspuns...

REP.: **Există unitate în cadrul echipei, lotul e sudat, sunteţi apropiaţi?**

G.R.: Bineînţeles. Suntem, majoritatea, ca o familie...

REP.: **Te simţi mai bine ca la UTA anilor '93-'94?**

G.R.: La fel de bine!

REP.: **La fel de bine ca la UTA lui George Radu, Gaica, Mutică, Mitu, Ungur, Târţău etc.?**

G.R.: La fel de bine!

D.P.

GOLGETERII D.N.

29 goluri: **S. Ilie** (Steaua - 8 penalty)
17 goluri: **Guşatu** (Poli - 4 p)
16 goluri: **Strizu** (FC Braşov)
14 goluri: **Târţău** (Rapid - 5 p)
13 goluri: **B. Oprea** (Farul - 3 p), **Predatu** (Bistriţa)

ET. VIITOARE

Et. 33 (sâmbătă, 7 iunie): Rapid - Univ. Craiova (1-3); Farul - Dinamo (2-5); FC Braşov - FC Argeş (0-2); Oţelul - FC Chindia (0-0); Gloria B-ţa - Jiul (0-2); Steaua - FC Naţional (1-2); FCM Bacău - POLI (1-4); Petrolul - Sportul (1-0); Ceahlăul - "U" Cluj (4-5)

A venit primăvara!

OFERTĂ EXCEPŢIONALĂ DE TRICOURI CU IMPRIMEURI DEOSEBITE ÎN ORICE CULOARE

la magazinul

MAGNET

STR. ALBA IULIA NR. 4

orice model, la comandă, la sediul firmei

T-SHIRT COMPANY

Timişoara, str. Paris nr. 2A, tel. 056-190.656

MAGNET
General manager
RICHARD ANDRESS
FOTBAL vest
Str.Paris nr 2A Timişoara
tel. 056/190656

Director onorific: MARCEL TOLCEA
Director: DUKI POPOVICI
Redactor şef: SANDU USUSAN
Colectivul redacţional: MARIUS BREAZU, OVIDIU PĂCURARIU, PETRU FUCHS, MIHAI COMŞULEA, CORNEL BOCIORT
Redactori editorialişti: MIKI JUNEA, OSCAR MANTO, RADU SUCIU
Şef dep. difuzare: LASZLO MOLNAR
Colaboratori permanenţi: ŞTEFAN MARTON, GHIŢĂ OCHIŞOR, HORAŢIU OLARIU, BRANKO VUIN, FLORIN NEMEŞ, MIHAI CERCEL, RAUL SPILLER, CIPRIAN URICAN, MILE PUTNIK, BORKO IORGOVAN, DAN GÂRLEA
Reporteri speciali: NELU SERE, HORIA CIULEA, LUCIAN GHEORGHIU
Tehnoredactare: CULTURAL srl
TIPAR WEST TIPO INTERNATIONAL
Timişoara, tel. 123.907

REPLAY

● În cazul seriei a III-a a Diviziei B, FRF-ul îşi dă şuturi în fund singură. De o sută de ani ne întrebăm ce mai caută venerabilul Traian Tomescu în funcţiile fotbalistice - în treacăt fie spus, termenul de garanţie al dânsului a expirat demult, aşa că ne putem aştepta la orice - iar acum dumnealui vine şi ne spune că în fotbalul românesc **"blatul este general"** (vezi Sportul românesc de sâmbătă). S-a decis ca din seria a III-a a diviziei B să nu promoveze nimeni. De unde până unde? Nu există nici o echipă neprihănită în acest eşalon? De ce să se joace baraj locurile secunde din celelalte serii? Pentru că Industria Sârmei e "curată" şi n-a aranjat decât vreo 5-6 meciuri, faţă de cele 6-7 ale echipelor din seria a tr[illegible]? Deci să nu promoveze nimeni în eşalonul al doilea, unde formaţii ca Poiana Câmpina sau Electroputere sunt întruchiparea cinstei şi corectitudinii? Când în Divizia naţională un meci televizat Ceahlăul - Steaua, o penibilitate de proporţii, este considerat ceva normal? Întreb încă o dată: la ce sunt folositori observatorii?

Doar pentru protocolul dinainte şi de după jocuri? Dacă sunt folositori, s-a gândit cineva la cât de (in) competenţi sunt aceştia? Niciodată nu mă va putea convinge cineva că Grigore Macavei, de exemplu, care atunci când era arbitru a condus ruşinos un Poli - Dinamo, în '87, când mai-mai că nu le-a băgat el mingea în poarta violeţilor, acesta a devenit brusc,- de când este observator federal, omul dreptăţii? Să fim serioşi! Şi asta face parte din bătaia de joc generală din fotbalul românesc. I-aş întreba pe observatori,- factorii determinanţi în stabilirea "blatului", dar şi pe cei care iau decizii aiurite: când vizionaţi un film, să zicem, de o foarte slabă calitate, la aprinderea luminilor în sala de proiecţie, exclamaţi: **"Filmul ăsta a fost foarte prost!"**, pe ce vă bazaţi? Bineînţeles pe pelicula pe care aţi urmărit-o. Şi atunci, la un blat, ce dovezi ar mai fi necesare pentru a stabili dacă a fost sau nu ceva penibil la mijloc?

S-ar putea continua o viaţă întreagă pe această temă. Mă opresc aici, pentru că, o afirm încă o dată, în condiţiile actuale FOTBALUL ROMÂNESC NU ARE ROST.

● După aceste rânduri, citesc în "Gazeta" că ar trebui o mai mare atenţie la acordarea licenţelor de echipă profesionistă, astfel încât să nu se mai repete cazul născut la Universitatea Cluj. Se invocă situaţiile financiare ale cluburilor, [illegible] ar trebui să facă publice datoriile pe [illegible] au faţă de alte grupări. Păi nu s-a [illegible] tocmai în Adunarea Generală a FRF [illegible] numele să rămână secrete? S-a votat, desigur. Şi atunci, de unde atâta transparenţă?

Cert este că la noi sunt rate din contracte şi transferări neplătite cu anii (cazul lui Varga, este primul pe care mi-l amintesc). Asta porneşte de la lipsa de respect dintre conducătorii de cluburi români, lipsa de respect crasă şi faţă de ocupaţia lor şi faţă de fotbal. **"Noi s-o ducem bine, restul nu mai contează"**, pare a fi lozinca celor 18 preşedinţi de cluburi. Sunt dispus la un pariu, în care susţin că nici unul dintre cei 18 n-ar rezista în această funcţie la un club dintr-o ţară cu fotbal adevărat, pentru că acolo altfel se pun problemele, adică profesionist, ceea ce la noi lipseşte cu desăvârşire. Toate întâmplările din ultimii 6 ani din fotbalul nostru sunt suportul pe care mă bazez. Din păcate, am dreptate.

● Iar dacă barosanii sunt departe de ce ar trebui să fie, nici jucătorii nu se lasă (puterea exemplului...). Iată ce declară un oarecare Bogdan Bucur, actualmente la Farul, despre preşedintele grupării la care activează momentan: **"Cred că are sculament la cap!"** (Sportul românesc de joi). O fi sau nu aşa, pe noi, credeţi-ne, ne interesează foarte puţin. Am fi curioşi doar să aflăm cum s-a ajuns la legătura dintre una şi alta...

● Vineri, tot în S. R. citim următoarele rânduri: **"Victoria Borussiei** (n. r. - asupra lui Juventus, desigur) **a fost o binemeritată revanşă a SPORTULUI (cu majuscule), a spiritului asupra banilor."** Nu ştim ce părere are respectivul despre situaţia financiară a Borussiei. Dar şi nemţii aplică aceleaşi reguli ale adevăratei economii de piaţă. Că doar nu i-a bătut Avântul Frecăţei pe campionii Italiei!

● În Gazeta de sâmbătă zice ministrul Sorin Stănescu: **"Conform Legii 21 / 24 FRF nu se putea constitui într-o societate de drept privat, de vreme ce a avut la bază o asociere de persoane fizice. În plus, câţiva dintre cei 30 de semnatari ai actului de înfiinţare m-au contactat pentru a-mi spune că, de fapt, semnăturile nici nu le aparţin. Deci, un motiv în plus pentru a face acest control."** Distracţia poate începe!

FAX
REPLAY

CÂT VOR MAI REZISTA INIMILE SUPORTERILOR TIMIŞORENI?

Stadion: Dan Păltinişanu
31.5.'97 ora 18
Spectatori: 7.000
Timp: închis şi friguros
Teren: bun
Arbitri: Gh. Constantin (Vâlcea) - A. Vidan (Curtea de Argeş), C. Fecioru (Bucureşti)
Observatori: Remus Câmpeanu (Cluj) şi Zoltan Erdely (Slatina)

POLI 3 | 2 CEAHLĂUL

Poli		Ceahlăul	
Şuturi la poartă:	16	Şuturi la poartă:	10
Şuturi pe poartă:	11	Şuturi pe poartă:	4
Cornere	8	Cornere	1
Ofsaiduri	3	Ofsaiduri	6

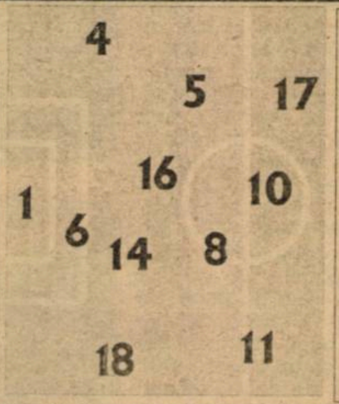

Înlocuiri: 69' Trandu cu Săvoiu (7) 80' Kovacs cu Barna (19); 88' Sasu cu Ivan (2)

Marcatori: CĂLIN (45, 69), G. RADU (83)

Cart. galbene: Trandu, Velcea, Călin

Cart. roşii: --

6	Urai	1	22	Lefter	6
6.5	(cpt) Stoicov	4	2	Şoimaru	5.5
7.5	Călin	5	3	Motroc	6
6	Artimon	6	4	Matei	6
6	Velcea	8	5	M.Ionescu(cpt)	6.5
6	Vlaicu	10	6	Perjă	6
6	Kovacs	11	7	Botez	6.5
6	Trandu	14	8	Enache	7
7	G. Radu	16	9	Solomon	5.5
6	Sasu	17	10	C. Ilie	6
6.5	Stoican	18	11	Pantazi	5.5

pe bancă

Ţurcaş (12)
Olari (9)

pe bancă

(1) Iliciuc
(15) A. Marin
(17) V. Şerban

Înlocuiri: 58' Solomon cu Marc (16) **6**; 64' Pantazi cu Alistar (14) **5.5;**

Marcatori: TRANDU (67 - autogol); ENACHE (71 - penalty)

Cart. galbene: Şoimaru, Solomon, Botez, Enache

Cart. roşii: --

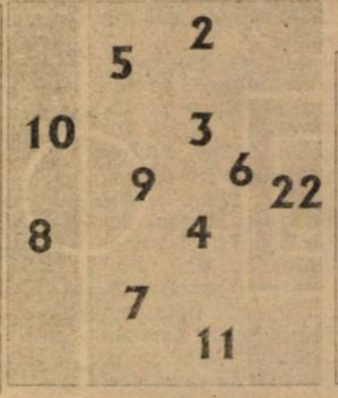

LA BACĂU, FĂRĂ CĂLIN

Sâmbătă, la Bacău, Poli îşi joacă ultima carte în tentativa salvării de la retrogradare. Pentru a rămâne în prima ligă timişorenii au neapărată nevoie de cel puţin o remiză. Din păcate în acest meci capital antrenorul **Aurel Şunda** nu-l va putea utiliza pe unul dintre cei mai în formă oameni ai momentului, **Florin Călin**, acesta fiind suspendat pentru cumul de cartonaşe!

EROUL MECIULUI

Florin Călin

"A fost un meci foarte greu, aşa cum au fost toate partidele cu Ceahlăul. Victoria noastră este însă pe deplin meritată, toţi băieţii muncind din greu pentru ea. Antrenorul Aurel Şunda mi-a oferit o mai mare libertate de exprimare pe teren şi astfel mă simt mai în largul meu. Mă bucur că am reuşit să marchez şi goluri."

ÎN ABSENŢA BOMBERULUI, MIJLOCAŞII ŞI-AU FĂCUT DATORIA

Culegând 12 puncte (7 la Bucureşti!) în precedentele 15 deplasări, fiind echipa cu cele mai multe goluri marcate afară, după lidera Steaua, Ceahlăul a venit încă de joi la Timişoara, cu gândul obţinerii unui rezultat cât mai favorabil. Din lotul nemţenilor a lipsit Axinia II (7 goluri în acest sezon), accidentat. Nici timişorenii n-au putut beneficia de aportul golgeterului Mugur Guşatu, suspendat pentru cumul de cartonaşe galbene. Nici n-a început bine partida şi Enache a şi nimerit bara porţii lui Urai, dorind parcă să-i avertizeze pe alb-violeţi că vor avea mult de suferit pentru obţinerea celor 3 puncte puse în joc. L-a imitat peste câteva minute şi Sasu, la o centrare a lui Velcea. Dacă în prima parte majoritatea fazelor s-au stins în preajma celor două careuri, cei doi portari fiind mai puţin întrebuinţaţi, repriza secundă a fost una deosebit de atractivă, cu 4 goluri şi numeroase ratări, printre care şi un penalty. Oaspeţii au avut puterea să revină de două ori, de la 0-1 şi 1-2 (ultima dată cu ajutorul arbitrului), speculând neglijenţe ale defensivei lui Poli, o apărare care a încasat 61 de goluri (doar clujenii stau mai rău la acest capitol), 20 pe teren propriu (culmea este că Steaua, fruntaşa clasamentului a primit cu două goluri mai multe, chiar în Ghencea!). Graţie însă aportului liniei de mijloc, unde au excelat Călin şi George Radu, gazdele au realizat a 5-a victorie pe teren propriu, succes conturat, ca şi în jocul cu FC Chindia, spre finalul meciului.

Urmează confruntarea de la Bacău, cea în care iubitorii fotbalului din Timişoara îşi pun toate speranţele. Cu un rezultat de egalitate (cel puţin) Poli poate spera la o spectaculoasă salvare, în dauna celor din Târgovişte sau chiar a lui "U" Cluj! Cum se vor descurca studenţii pe terenul formaţiei băcăuane, care are a 4-a linie de clasament acasă (12 victorii, 3 remize şi o singură înfrângere), după Steaua, FC Naţional şi Dinamo, vom vedea sâmbătă, 7 iunie.

SANDU USUSAN

New Look pentru elevii lui Şunda

Trei componenţi timişoreni au apărut sâmbătă cu un new-look. Cei care au fost prezenţi la stadionul "Dan Păltinişanu", la partida cu Ceahlăul, şi-au dat, desigur seama că ne referim la **Andrei Urai**, **Petre Ţurcaş** şi **Ilie Stoican**, toţi 3 renunţând la podoaba lor capilară!

Am aflat că nu este vorba de vreo superstiţie sau de intenţia imitării altor staruri, noua lor înfăţişare datorându-se faptului că cei 3 au pierdut la cărţi. Conform înţelegerii, ar fi trebuit să fie şi un al 4-lea "chel"! Este vorba de **Marius Sasu**, el fiind însă iertat, deoarece pe 21 iunie va fi mire!

AL 3-LEA PENALTY IROSIT ÎN ACEST CAMPIONAT!

Lacrimile lui Kovacs după primul penalty ratat din carieră

*În meciul cu Ceahlăul alb-violeţii au beneficiat de al 11-lea penalty în această ediţie. Doar FC Naţional a executat mai multe (12) dintre toate divizionarele naţionale. Din cele 11 lovituri de pedeapsă 8 au fost transformate **(4 de Guşatu, 3 de Rotariu, una de Kovacs)**, iar 3 au fost irosite. În tur, **Rotariu** a ratat în partida cu Dinamo, iar în această primăvară **Guşatu** (în jocul cu FC Braşov) şi **Kovacs** (cu Ceahlăul) au greşit ţinta. În minutul 61 **Sanyi Kovacs** a executat penalty-ul în stânga lui **Lefter**, portarul galben-negrilor reuşind să respingă! Sancţiunea a fost dictată în urma fault-ului lui **Pantazi** asupra aceluiaşi **Kovacs**.*

LA CALD

AUREL ŞUNDA: **"A fost o victorie a ambiţiei, într-o partidă extraordinară. Puteam să tranşăm succesul de partea noastră mult mai repede, dar, la scorul de 1-0, am ratat 3 ocazii mari, printre care şi acel penalty."**

FLORIN MARIN: **"Apreciez în mod deosebit formaţia timişoreană, mai ales că noi am jucat peste valoarea obişnuită. Am crezut mult într-o victorie la Timişoara, care probabil ne-ar fi permis să evoluăm în toamnă în Cupa UEFA, însă echipa gazdă mi s-a părut deosebit de motivată."**

DUPĂ UN AN ŞI 41 DE ZILE PE LISTA MARCATORILOR!

Florin Călin este al 9-lea jucător care şi-a trecut numele pe lista marcatorilor lui Poli în acest sezon competiţional. Mijlocaşul timişorean n-a mai reuşit să trimită mingea în plasa porţii adverse de un an şi 41 de zile, mai precis de la 20 aprilie 1996, de la meciul cu FC Argeş, disputat la Timişoara şi câştigat de alb-violeţi cu 2-0!

Iată însă autorii celor 44 de goluri ale studenţilor în această ediţie: **Guşatu (17), Săvoiu (7), Rotariu (6), Sasu şi G. Radu (câte 4), Kovacs şi Călin (câte două), Barna şi Stoican (câte unul).**

De la 4-3 la... 3-2!

În toamna anului 1995 Poli a învins Ceahlăul Piatra Neamţ, cu 4-3, după un joc dramatic, condus de suceveanul **Constantin Gheorghe**. Atunci cavalerul fluierului din Moldova a arătat două cartonaşe roşii, lui **Călin** şi **Contra.** Timişorenii au condus cu 2-0 şi 3-2, izbutind golul victoriei din penalty, transformat de **Băban**, în minutul 90. Acum scorul a fost deschis în min. 45, şutul-centrare al lui **CĂLIN** păcălindu-l pe **Lefter**, ce-i drept şi cu contribuţia involuntară a lui **Artimon**, care n-a reuşit să atingă mingea. În minutul 67 şutul lui **Marc** a fost deviat de stoperul **TRANDU**, derutându-l pe **Urai**. În minutul 69 **CĂLIN** a şutat senzaţional de la 25 de metri, balonul poposind în colţul din dreapta sus, al porţii oaspeţilor. Peste numai două minute, la un duel **Artimon - Enache**, ultimul a căzut, centralul vâlcean arătând eronat, libero-ul timişorean jucând mingea, punctul cu var. A transformat cu siguranţă acelaşi **ENACHE**. În minutul 83 **Vlaicu** a executat o lovitură liberă şi **G. RADU** a trimis cu capul, în plasă, de la 5-6 metri lateral.

La tineret **POLI - CEAHLĂUL 0-0**

Partida formaţiilor de tineret s-a încheiat cu un scor alb, dar în echipa gazdă au evoluat mai mulţi juniori II, antrenaţi de **Petre Spăriosu**. Asta datorită faptului că juniorii I, elevii antrenorului **Dorel Maşcovescu**, după ce au câştigat barajul de calificare la turneul final, disputat la Turnu Severin, au jucat duminică, 1 iunie, în semifinale cu FC Argeş Piteşti. Din păcate alb-violeţii au fost învinşi după executarea penalty-urilor de departajare (7-6). Oricum tinerii polişti şi antrenorul lor merită felicitări!

CLASAMENT

Echipa	TOTAL						penalty				ACASA					AFARA					Adevar	Galb	Rosii	Media spect
							in fav.		impotriva															
							Total	Marc	Total	Marc														
1 STEAUA	32	21	4	7	80-38	67	9	8	7	5	16	14	1	1	50-22	16	7	3	6	30-16	+19	65	8	8934
2 NAŢIONAL	32	20	5	7	65-33	65	12	10	6	5	16	14	0	2	46-17	16	6	5	5	19-16	+17	81	4	4615
3 DINAMO	32	17	5	10	53-31	56	9	7	7	5	16	14	1	1	38-8	16	3	4	9	15-23	+8	77	3	6141
4 OŢELUL	32	15	7	10	46-38	52	4	3	5	4	16	12	1	3	32-13	16	3	6	7	14-25	+4	77	6	9934
5 CEAHLĂUL	32	14	7	11	48-46	49	10	8	3	2	16	11	4	1	26-11	16	3	3	10	22-35	+1	86	4	5903
6 FC ARGEŞ	32	13	8	11	44-34	47	2	1	7	6	16	9	5	2	25-9	16	4	3	9	19-25	-1	86	6	7122
7 AS BACĂU	32	14	5	13	39-41	47	10	6	5	4	16	12	3	1	27-11	16	2	2	12	12-30	-1	74	7	4703
8 CRAIOVA	32	12	7	13	46-47	43	5	3	8	6	16	7	6	3	28-16	16	5	1	10	18-31	-5	89	10	12121
9 RAPID	32	11	9	12	41-40	42	7	5	6	6	16	9	2	5	27-17	16	2	7	7	14-23	-6	98	6	7590
10 SPORTUL ST.	32	12	6	14	35-43	42	4	3	7	4	16	8	4	4	21-19	16	4	2	10	14-24	-6	75	7	3652
11 JIUL	32	12	5	15	33-57	41	4	4	6	3	16	10	3	3	26-16	16	2	2	12	7-41	-7	82	6	13278
12 PETROLUL	32	11	7	14	40-42	40	5	5	7	6	16	8	5	3	27-14	16	3	2	11	13-28	-8	83	3	6402
13 FARUL	32	12	4	16	41-49	40	5	4	7	5	16	11	3	2	27-8	16	1	1	14	14-41	-8	67	9	5683
14 U CLUJ	32	11	6	15	51-62	39	7	6	10	6	16	9	3	4	34-29	16	2	3	11	17-33	-9	86	8	6528
15 GLORIA B-ŢA	32	10	8	14	35-43	38	4	1	8	5	16	9	3	4	27-15	16	1	5	10	8-28	-10	61	3	3278
16 FC CHINDIA	32	11	5	16	30-45	38	7	3	8	7	16	10	3	3	17-10	16	1	2	13	13-35	-10	74	9	8810
17 POLI	32	10	5	17	44-61	35	11	8	6	6	16	9	2	5	30-20	16	1	3	12	14-41	-13	67	6	7840
18 FC BRAŞOV	32	8	5	19	38-59	29	6	5	8	5	16	8	5	3	28-18	16	0	0	16	10-41	-19	89	9	5279

Dialog cu inima-n palmă: VICTOR ROŞCA

REP.: **Viki, este cel puţin surprinzătoare declaraţia ta de duminică dată la Radio Timişoara, conform căreia Electroputere va promova! Pe ce te bazezi din moment ce CSM-ul încă mai are trei puncte avans?**

V.R.: Sunt mult mai bine organizaţi! Şi, în primul rând, doresc asta! Adică, conducătorii lor doresc asta! Probabil că şi antrenorii şi jucătorii la fel. Cu toţi doresc asta! Inclusiv cei care îi ajută! Pentru că şi acum, la Mediaş, lângă camera în care am dormit Mircea Chivu şi cu mine, a dormit Negrilă cu încă unul! Deci ei nu se mai ascund! Şi mi-au spus: ''**Da măi frate, am venit cu 20.000 de dolari! Cum am făcut în tot returul!**'' Mai zicea Negrilă: ''**Ştiţi doar că eu vă port noroc!**'' Şi noi n-am putut... cum să zic... înţelegi ce trebuia să facem.

REP.: **Stai puţin! Este evident că tu şi echipa vreţi să promovaţi...**

V.R.: Da.

''La Mediaş, trebuia să mergem cu juniorii!''

REP.: **Şi rămâne momentul adevărului, în ultima etapă, în ''Valea Roşie''! În definitiv puteţi să-i bateţi la ei acasă, pentru că nu cred că pot să vă fure în văzul lumii la un meci decisiv!**

V.R.: Sigur n-au să ne fure.

REP.: **Şi atunci?**

V.R.: Păi atunci eu cu cine să joc? Să joc eu cu Chivu?

REP.: **Cu echipa de pe primul loc!**

V.R.: Stai puţin! Jucătorii aceştia au de primit patru prime. Trei din campionat şi una din meciul de cupă, cu Farul. Toată săptămâna jucătorii mă întrebau: ''**Dom'le ne dau ăştia ceva sau nu ne dau?**'' Eu a trebuit tot timpul să urc sus la birouri, pentru că nici un conducător n-a coborât la vestiare! Nici măcar pentru un minut! Să spună: ''**Mă băieţi, vă dăm primele peste o săptămână, peste o lună, peste un an!**'' Aşa că eu am tot urcat sus şi mi s-a spus că săptămâna asta nu se dă nimic... M-am gândit măcar că se vor duce la... tatamare, la Mediaş.

REP.: **Problema cred că se pune altfel. Jucătorii trebuie să fie conştienţi de un lucru. Dacă nu promovează, tot nu vor mai lua primele restante. Dacă promovează şansa de a le lua creşte şi chiar dacă nu le iau, le creşte valoarea! E totuşi o posibilă motivare!**

V.R.: Este o motivare! Dar echipa asta eu n-o pot ţine în formă 17 etape, pentru că nu sunt Dumnezeu! Echipa asta a jucat 14 etape şi a jucat foarte bine!

REP.: **Mai sunt doar două săptămâni! Nu poate să treacă şi peste astea cu acelaşi calificativ?**

V.R.: Ce să le mai fac? Hai să o spunem pe a dreaptă! Un singur punct trebuia să câştige conducerea în campionatul ăsta! Un singur punct! Atât! Ca să-şi justifice şi ei salariile! N-am vrut achiziţii, n-am vrut să mă pregătesc în Italia, sau în Grecia, nici măcar în Ungaria! Jucătorii îşi cumpără singuri şi ghetele! Deci n-am cerut nici un fel de condiţii deosebite! Pentru că în tur îmi scoteau ochii şi Popescu, şi ceilalţi: ''**N-avem nici o datorie la voi! Nici o datorie! Când o să avem datorii atunci să vorbiţi!**'' Păi staţi fraţilor! Aveţi acum în retur! N-au făcut nimic! Toată ziua stau şi plâng că nu-i ajută nimeni. Spun că nu şi-au luat leafa de o lună! Îmi vine să râd...

REP.: **Şi acum înseamnă că suporterii reşiţeni trebuie să-şi piardă toate speranţele?**

V.R.: De ce să sperăm când lui Bătrânu i-a dat ''roşu'' şi e recidivist! Lui Ciocoi galben şi ne-a mai dat vreo 6-7 cartonaşe. Şi-a bătut joc de noi! Şi-a bătut joc de noi Porumboiu fără nici un pic de jenă! În min. 2, a dat un fault pentru noi. Panescu îşi aranja mingea şi Porumboiu îi spune: ''**Ce faci mă, îţi baţi joc de mine?**'' Bagă mâna în buzunar şi-i arată cartonaşul galben! Şi mai adaugă: ''**Dacă nu baţi repede îţi dau şi roşu!**'' Era chiar lângă mine şi i-am strigat lui Panescu să bată repede să nu-l elimine! A dictat apoi 11 m după un fault în atac la Panescu! Nu contează. După execuţie, când se îndrepta spre centru, Mircea Bătrânu îi aruncă: ''**Mă pungaşule, cât ţi-au dat ăştia?**'' Fără să audă nimeni. Eu de pe bancă, văzând că Bătrânu vorbeşte, am strigat: ''**Mircea, Mircea!**'' Între timp Porumboiu bagă mâna în buzunar şi-i arată cartonaşul roşu... După aceia a început să-şi bată joc de tuşierul de pe partea noastră. Când ăla ridica, nu fluiera! Când nu ridica ăla, fluiera el. O bătaie de joc... Deşi, nu Porumboiu ne-a pierdut meciul. Am jucat noi mai slab...

Dar Popescu vine şi-mi spune că a dat nu ştiu câte zeci de mii să cumpere caseta meciului. Că ne-au trântit jucătorii!! Ce să ne trântească? Păi noi la Mediaş trebuia să mergem cu juniorii!! Să luăm un punct! Atât trebuia! Atât trebuia să facă în tot campionatul conducătorii! Să-şi justifice calitatea de conducători!

REP.: **Deci conducerea a acuzat jucătorii?**

V.R.: Da sigur! După meci! N-ai ascultat declaraţia lui Popescu de duminică dimineaţa de la Radio Timişoara? Nu ştiu exact cuvântul pe care l-a folosit... Oricum, un cuvânt urât! Mi-a zis în maşină că o să-mi aducă caseta să-mi arate că ne-au vândut jucătorii. Păi cum să ne vândă în penultimul meci în deplasare? Dacă voiau să ne vândă ne vindeau până acum de cinci ori! I-am spus lui Popescu că nici n-are dreptul să acuze jucătorii pentru că nici nu i-a plătit de atâta timp. În al doilea rând trebuia să meargă la Mediaş să ia un punct cu juniorii!...

REP.: **Viki, reşiţenii, totuşi, nu-şi pierd speranţa...**

V.R.: Speranţele sigur că nu mor niciodată. Dar e atât de mare dezamăgirea şi atât de cruntă e lovitura asta... Am spus. Aici trebuia să ne ajute conducerea. Atât! La Mediaş... N-a fost scandal, nimeni nu s-a plâns de prime, n-au fost greve... Mai mult. Am citit în ''Sportul românesc'', cum declară conducerea că-s cu primele la zi! La mişto! Vezi Doamne, se sperie Craiova şi nu mai bagă bani... Păi după ce au băgat 5-600 de mii de dolari se mai uită la 20-30 de mii? Atât trebuia să facă şi conducătorii noştri! Să ia un punct! Atât! Un punct!! Nici nu-mi mai vine să mă duc la echipă! Am vrut să nu mă mai duc luni dimineaţa. Pentru că eu ce a trebuit să demonstrez, am demonstrat. Am demonstrat că Reşiţa poate avea echipă în Divizia naţională! Dar n-am să fac greşeala asta pentru că vor da în jucători! Vor spune: ''**Antrenori incompetenţi şi jucătorii nişte vânzători!**'' Eu bag mâna-n foc că nici un jucător n-a vândut! Pun maşina şi casa la bătaie! Că au jucat Marinescu şi Doană mai slab? Aşa e! Dar câte meciuri au câştigat şi Marinescu, şi Doană, şi Sandu Rocco? Nu trebuia să se ajungă aici. Pentru meciul de la Mediaş femeia care spală echipamentul la stadion trebuia să alcătuiască formaţia! Nu este nici un fel de scuză! La oricine spui în lumea fotbalului, în ţara asta, că ţi-au trebuit 15.000 de dolari pentru promovare şi n-ai putut să faci rost de ei, te scuipă-n ochi.

REP.: **Vorbeşti de parcă totul e pierdut...**

V.R.: Şanse ar mai fi. Chiar 75% să promovăm. Dar trebuie să te duci la Satu Mare! Dute şi sponsorizează-i pe Satu Mare? Nimeni nu-ţi poate face nimic pentru asta! Exact cum face Negrilă! Zice: ''**Bă-i frate, eu le-am adus bani la ăştia la Mediaş că-mi place de ei! Eu pot să spun că mie-mi place de Satu Mare!**'' Dadeunde! Cine să facă asta? Mai vine după meci şi-mi spune Ţeavă la masă: ''**Lasă, nu-i aşa că-i mai bine că nu promovăm!**'' Păi stai măi frate că m-aţi nenorocit odată la Gloria! M-aţi luat aici încă o dată să vă bateţi joc de munca mea?

REP.: **Încă o dată, voi publica toată discuţia!**

V.R.: N-are rost. Eu oricum le spun şi lor toate astea! Vor spune: ''**Ce bă', te-am adus la CSMR ca să ne dai în gât?**'' Că mi-a mai spus Popescu: ''**Lasă, că ştiu eu că tu m-ai dat afară de la Gloria!**'' Că l-aş fi pârât la Mândru!?! Păi eu cu Adi Coca - poţi să-l întrebi pe Adi, că trăieşte - ne-am chinuit două luni să-l aducem pe Popescu înapoi la Gloria! Dar i-a băgat Ţeavă în cap chestia asta, că acum sunt prieteni...

REP.: **Tocmai de asta publicăm. E bine să se ştie! Deja se vorbeşte prin Reşiţa că meciul l-au trântit jucătorii!**

DUKI POPOVICI

TOP ŞI ANTI TOP

ÎNTRE
CEZAR...

1. **DACIA PITEŞTI.** Într-o perioadă în care blaturile sunt la modă, se mai găseşte şi o echipă care joacă cinstit. Piteştenii nu s-au lăsat impresionaţi de nevoia de puncte a celor de la Unirea Alba Iulia, administrându-le a 16-a înfrângere externă consecutivă.

....

409. **UTA.** Chiar dacă au suferit al 13-lea eşec consecutiv afară, elevii antrenorului Mihai Ţârlea au dovedit că se află pe drumul cel bun, înscriind primul gol în deplasare în acest retur! Fanii arădenilor pot fi mulţumiţi!

...

2542. **CSM REŞIŢA.** Cu acest scor de forfait de la Mediaş, reşiţenii îşi văd puse în mare pericol şansele de promovare. Poate însă unii din anturajul clubului sunt acum ceva mai liniştiţi!

...

10.002. **COSTICĂ POPESCU.** Dorind să fie sigur că idolul său, George Biţă, va fi numit cel mai bun jucător din Divizia A, seria a II-a, în sezonul 1996-97, crainicul de la R.O.C. a mai dat o dată cu bâţul în baltă, alegându-l jucătorul meciului în partida cu Unirea Dej, în pofida faptului că Niculescu a reuşit să înscrie 3 goluri! Este momentul ca acest comentator să fie pensionat! Urgent!

Să fi inhalat Deselnicu tot gaz-metanul?

GAZ METAN MEDIAŞ - CSM REŞIŢA 3-0 (1-0)

Stadion "Gaz Metan", teren moale, timp rece, spectatori 350
Arbitri: A. Porumboiu (Vaslui) - C. Aghiorghiesei (Piatra Neamţ) - F. Donosa (Vaslui).
Observator: Francis Kollosi (Bucureşti)
Cartonaşe galbene: F. Popescu, Ciurar, Marcadonatu, Lungu, Cl. Moldovan - Ciocoi, Panescu, Dincă, Ibric.
Cartonaşe roşii: M. Bătrânu (min. 46) - Marcadonatu (min. 57).
GAZ METAN: Roşca 7 - Lungu (cpt) 6 - Handrea 6.5, Fl. Şomfălean 6, Cl. Moldovan 6.5, Ciurar 7.5 - Callo 6.5 (70, Someşan 6), Hanc 7.5 (87, Ştef), Marcadonatu 6 - Luca 6 (79, Iorga), F. Popescu 8. Antrenor: Sandor Varro.
CSMR: Boşca (cpt) 6 - Căprariu 5 (87, C. Cojocaru), M. Bătrânu 5, R. Sandu 6, Panescu 5 - Marinescu 5.5, Dincă 5 (68, Ibric 5), Doană 6, Ciocoi 5.5 - Ciucur 6, Foale 5.5 (61, Marcu 5). Antrenor: Victor Roşca.
Au marcat: CALLO (min. 30), din careu, după o pătrundere a lui Ciurar, care i-a furat mingea lui R. Sandu; MARCADONATU (min. 46), din penalty, după un fault al lui Doană asupra sa; LUCA (min. 52), cu capul, la centrarea lui Fl. Popescu, scăpat la limita ofsaidului.

A fost cea mai bună partidă a Mediaşului reuşită în acest campionat pe teren propriu! La sfârşitul partidei, surprinzător, tribuna medieşeană scanda: **"Reşiţa, nu uita / Electro va promova!"**

ROBERT MÜLLER

PENALTY-UL LUI MARCADONAŢU ŞI "ROŞUL" LUI BĂTRÂNU

L-am căutat duminică seara pe Mircea Bătrânu, pentru a afla de ce a fost eliminat. Dar nu l-am găsit, aşa că am apelat la doi dintre colegii săi de echipă...

VALI CIUCUR: "Am fost aproape. N-a fost fault. Pe cuvânt dacă a fost. Porumboiu i-a dat lui Mircea roşu pentru proteste..."

LUCI MARINESCU: "A fost un contact cu Leo Doană. Nu ştiu dacă Leo l-a atins pe Marcadonatu, n-aveam cum să văd. Coechipierii mei spun că nici nu l-a atins. Porumboiu s-a dus direct cu mâna spre... var. După aceea, Mircea Bătrânu a protestat, dar mai mult vorbea cu noi. Nu l-a înjurat pe arbitru. Dar Porumboiu a scos imediat roşu, a fost croit!"

CELEL. REZULTATE AII

DACIA PITEŞTI - UNIREA ALBA IULIA 3-2: Feraru (44), Şerban (60), Ivan (86) - Chivu (56 - din penalty, 87). Eliminaţi: Voica (Dacia - min. 32) şi Gatea (Unirea - min. 74).
MINERUL MOTRU - ARO CÂMPULUNG 1-0: Ioniţă (7).
ELECTROPUTERE - UNIREA DEJ 5-0: Fabian (8), Niculescu (10, 20, 60), S. Zamfir (67).
CFR CLUJ - FC MARAMUREŞ 2-1: Baci (24, 89) - G. Pop (78).
MINAUR ZLATNA - INTER SIBIU 1-0: Mândroc (45). Eliminaţi: Bran (Inter - min. 34) şi Boca (Minaur - min. 71).
CORVINUL - OLIMPIA SATU MARE 2-1: Heidiner (80), Mitrică (84 - penalty) - Mucenica (61).

REZULTATE A I

Tractorul Braşov - Precizia Săcele 1-1; Dunărea Galaţi - Polit. Iaşi 2-1; Steaua Mizil - Bucovina Suceava 0-6; Danubiana Ploieşti - Dacia Brăila 3-1; Dunărea Călăraşi - Metrom Braşov 0-0; Metalul Plopeni - Poiana Câmpina 2-0; Petrolul Moineşti - Rocar Bucureşti 1-1; Foresta Fălticeni - Cetatea Tg. Neamţ 9-0; Gloria Buzău - FC Oneşti 0-1.

În clasament: 1. **Foresta Fălticeni 72p** (76-21); 2. **Precizia Săcele 58p** (60-41)... **16. Met. Plopeni 34p.** (32-47); **17. Cetatea Tg. Neamţ 16p.** (21-110); **18. Steaua Mizil 7p** (10-129).

ETAPA VIITOARE

Et. 33 (sâmbătă, 7 iunie):

Unirea Alba Iulia - CFR Cluj (1-3); CSM Reşiţa - Corvinul Hunedoara (0-4); Unirea Dej - Dacia Piteşti (1-2); Olimpia Satu Mare - Electroputere Craiova (0-1); CFR Timişoara - Gaz Metan Mediaş (0-2); ARO Cîmpulung - Gloria Reşiţa (0-2); UTA - Inter Sibiu (1-4); ASA Tg. Mureş - Minaur Zlatna (2-5); FC Maramureş Baia Mare - Minerul Motru (1-2);

ECHIPA FOTBAL vest

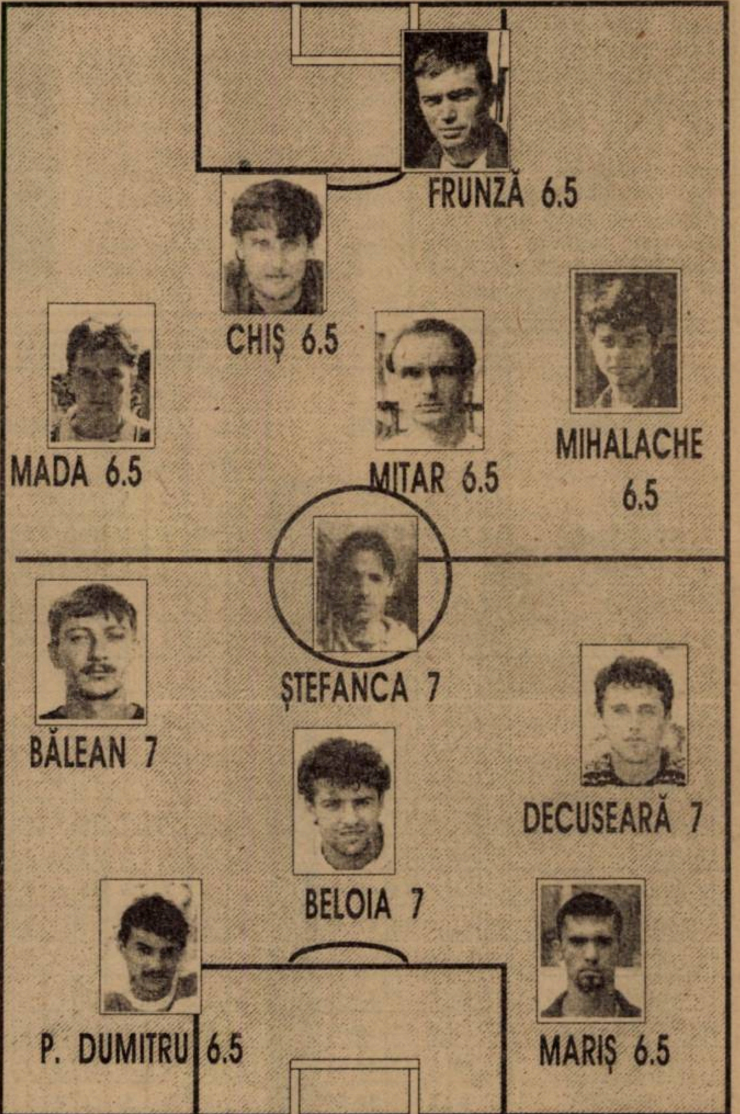

În anonimatul unui fost cap de afiş...

CFR TIMIŞOARA - UTA 2-1 (1-0)

Stadion "CFR", teren bun, timp friguros, spectatori 300
Arbitri: C. Marinescu (Bucureşti) - Z. Szekely (Baia Mare), C. Pantea (Oradea).
Observator: Remus Câmpeanu (Cluj).
Cartonaşe galbene: Brehui — Şerban.
Cartonaş roşu: Varga (min. 76).
CFR: Frunză 6.5 - Pavlov (cpt) 6 - Mada 6.5, Hodoneanţu 5, Brehui 5 - Militaru 6, Berceanu 5.5 (72, Vlad 5), Ştefanca 7, Mihalache 6 - Damianovici 6, N. Petre 6 (90, Călin).
Antrenor: Ghiţă Chimiuc. Pe bancă: Bota, Tomuş.
CSM: Pap 5.5 -Şerban (cpt) 5.5 - Moghioroş 6, Diaconescu 5, Varga 5 - Boloş 5.5 (76, Lingurar), Csipkar 6, Toderaş 5.5, Mănăilă 6, Plisca 6 - Mariş 6.5.
Antrenor; Mihai Ţârlea. Pe bancă: Irimia, Prinţipu, Babo, Tuef.
Au marcat: MADA (min. 14), cu capul, după un corner executat de Militaru; N. PETRE (min. 52), din penalty, acordat pentru un presupus fault al lui Şerban asupra aceluiaşi N. Petre; MARIŞ (min. 59), dintr-o suspectă poziţie de ofsaid, deviind în plasă un şut al lui Toderaş.

Căutând lumina din.. întuneric!

Înainte şi după meci, jucătorii CFR-ului se echipează şi dezechipează într-un fel de penumbră! Da, nu mai este curent la stadion... Şi acum doi ani se vorbea de... nocturnă!! E un fapt real: CFR-UL ESTE ECHIPA NIMĂNUI! Culmea culmilor, şi în această situaţie feroviarii îşi păstrează şansele teoretice de salvare! Şi le păstrează după ce, într-un anonimat al tribunelor dar după un meci agreabil au trecut de UTA. De UTA, o umbră a unei grupări pe care şi-ar visa-o druckerii arădeni. Pentru că la "alb-roşii", pe fondul unei demotivări uşor de explicat, totul părea improvizaţie. Improvizaţie clară este evident folosirea lui Diaconescu ca fundaş de marcaj. Mai ales la mingile înalte, aşa cum a fost în min. 36, când, la centrarea lui Ştefanca, "Tassotti" a reluat balonul în bara porţii lui Pap! Tot o improvizaţie a părut şi folosirea lui Varga pe post de fundaş stânga. Pe stânga, unde Piticu s-a repliat mereu foarte târziu, permiţându-i vivacelui Damianovici să alerge în voie. La UTA, nici Toderaş n-a prea ştiut ce post trebuie să alegă, între "închizător" şi stoper, iar Plisca nu şi-a găsit deloc locul, pendulând între banda dreaptă şi cea stângă. Iar Mănăilă e departe de dăruirea pe care a avut-o jucând ... la CFR, făcându-şi sporadic simţită prezenţa... Mai mult la fazele fixe... În aceste condiţii, CFR-ul a obţinut o victorie de moral, în perspectiva ultimelor două etape, vitale supravieţuirii. Are însă nevoie de şansă (cum a fost şi la "transversala" lui Mariş din minutul 24) şi de... Frunză. Şi sigur de optimismul lui Petre Narcis.

DUKI POPOVICI

P.S.: Înclin să cred că Mariş poate deveni un mare vârf de atac...

Primul gol din retur!

Golul lui Mariş din minutul-52 a fost primul reuşit de "Bătrâna doamnă" în deplasare în acest retur. S-a "spart" un nedorit record. Dar UTA a stabilit după acest meci un alt record greu de "egalat"! Este a 13-a înfrângere consecutivă în deplasare a arădenilor. 13 meciuri în care arădenii au marcat 4 goluri, încasând 35!

"ALBA NEAGRA"

MINUTUL 52: Arbitrul Cristian Marinescu acordă penalty pentru CFR, la un contact în careu între Petre Narcis şi Şerban. Din tribună, a fost greu de dat un verdict, senzaţia fiind totuşi că arbitrul a greşit. Iată ce ne-au declarat după meci cei doi protagonişti ai fazei..

PETRE NARCIS: **"Ce să fac dacă Şerban a fost fraier. Am pătruns în careu şi am simţit că se repede. Am ciupit mingea şi el mi-a luat piciorul. Dealtfel, şi Şerban a recunoscut că a fost penalty!"**

EMIL ŞERBAN: **"Petre Narcis era uşor întors, pregătit să centreze. Mingea era la vreo 30 de centimetri în faţa piciorului lui. Eu mi-am dat drumul şi mingea mi s-a oprit în picior. El deja era peste mine! N-aţi văzut că am încercat să mă ridic şi n-am putut de el! Cum să faultez? După meci i-am spus la arbitru că n-a fost 11 metri! El mi-a răspuns: *<<Ce, vroiaj să-mi sară ăştia-n cap?>>*"**

MINUTUL 76. Într-un moment destul de liniştit al jocului, la un aut de poartă (corner?) la poarta CFR-ului, arbitrul Cristian Marinescu a scos cartonaşul roşu şi l-a arătat fără ezitare lui Titi Varga! Întrebat de noi dacă l-a înjurat pe arbitru, Piticu ne-a declarat după meci...

TITI VARGA: **"Sigur că l-am înjurat! M-am enervat. Cum e posibil să fluiere în halul ăsta. A fost un corner clar şi el a arătat că-i aut de poartă. Mănăilă a fost acolo şi poate să vă spună..."**

Supărat pe arbitraj a fost şi preşedintele UTA-ei, Gigi Domide, care, făcând haz de necaz, se întreba din tribună; **"Sunt curios ce notă îi va acorda observatorul Remus Câmpeanu arbitrului. Eu cred că n-ar trebui să-i dea mai mult de 1,3!"**

LA CALD

MIHAI ŢÂRLEA: **"Ne-am bătut singuri. Am luat două goluri din faze fixe. La primul a fost o eroare de marcaj, iar la penalty s-a pierdut nepermis mingea la mijlocul terenului, de unde a pornit faza. Rezultatul final a fost influenţat şi de nefructificarea ocaziilor pe care le-am avut. În apărare se greşeşte. A trebuit să joc cu Diaconescu la marcaj, pentru că altul n-am. Grădinaru, improvizat şi el pe acest post, a fost suspendat pentru cartonaşe. Să vedem ce va fi din vară. Sunt foarte multe probleme pe care trebuie să le remediem din vară. Sper să avem şi sprijin financiar..."**

GHIŢĂ CHIMIUC: **"Băieţii joacă excelent! Spun asta pentru că joacă pe gratis! Scrieţi însă că n-avem bani să plătim nici baremul la arbitri! Şi vom fi daţi afară din campionat! Asta scrieţi! Am luat trei puncte, dar n-avem <<logodele>>, asta n-avem. Dacă nu plătim, ne ia arbitrul carnetele şi n-avem ce să prezentăm la meciul viitor!"**

Jucătorul meciului — TEODOR ŞTEFANCA

"Mă bucură această victorie, pentru care a luptat întreaga echipă. Jucăm până în ultimul minut al campionatului, chiar dacă multă lume ne consideră retrogradaţi. Noi însă ne vom juca şi ultima şansă, chiar dacă o facem fără nici un ban. Jucăm pentru noi, aşa cum ne-a spus şi nea Ghiţă".

Acum 1707 zile!!

Doar aproximativ 300 de suporteri zgribuliţi au luat loc (e un fel de a spune, deoarece la arena de la Gara Mare nu prea mai ai pe ce să te aşezi!) în tribunele stadionului CFR. Ce departe par vremurile când pentru a ajunge la porţile stadionului trebuia să treci de nu ştiu câte cordoane de poliţie şi să stai minute în şir la coadă, pentru un bilet, la casieriile stadionului...

Nu mai departe, 26 septembrie... 1992, acest fost derby (măcar) de orgoliu al Diviziei A se juca în faţa a... 4.000 de spectatori!

Era în etapa a 7-a şi UTA cucerea primul punct în deplasare al acelei ediţii de campionat care a însemnat şi promovarea spre Divizia Naţională!

Tribunele goale ale stadionului de la Gara Mare au fost înviorate doar de Leoparzi (aripa tânără)

Au jucat atunci:

CFR: **Boldor - Ciută - R. Ivan, Ianoşev, Sârb - Stoicovici, Heller, Velcea (N. Petre), Otiman - Simcelescu, Trăistaru.**

UTA: **Ivan - Grad - Gaica (85, Dronca), G, Radu - Mitu, Mutică, Ţârlea (Slave), Riviş, Stupar - Ungur, Târţău.**

Târţău a deschis scorul pentru UTA, Otiman egalând cu 6 minute înaintea finalului! Dintre cei citaţi mai sus, după cum se observă, sâmbătă, pe gazon, a fost doar Petre Narcis! Mihai Ţârlea, titular pe atunci, a fost pe bancă, ca... antrenor.

În '92, echipele erau conduse de "mexicanii" Dembrovschi şi Domide! Sâmbătă, cei doi au stat alături în tribună. "Dembo" ca simplu spectator, "Roşcovanul" ca preşedinte!

Nostalgii

Doi foşti utişti au ţinut să fie prezenţi sâmbătă la Timişoara: Adrian Lucaci, actualmente component al Telecomului, şi Nicolae Mitu. Fostul... "uragan" al textiliştilor, legitimat la Dej, mai are contract cu Unirea până în vara lui 1998, dar el speră ca din vară să revină în curtea "Bătrânei doamne".

Cu tot frigul pătrunzător, şi-au făcut apariţia la stadionul de la Gara Mare şi doi fotbalişti care au activat, nu de mult, la ambele echipe: Stelian Iova şi Eugen Teodorescu. Şi dacă primul îşi menţine în continuare forma fizică pe care a avut-o pe gazon, "Teo", acum om de afaceri, a cam luat proporţii...

După (Min)aurul Zlatnei, Gloria şi-a reamintit de fotbal

Jucătorul meciului

GELU DECUSEARĂ

"Terenul greu a necesitat un efort dublu, care ne-a asigurat însă un succes liniştitor în perspectiva ultimelor două etape. La succesul de azi, meritul îi revine întregii echipe".

GAZDELE, FĂRĂ MILĂ PENTRU CRIŞAN

Atitudinea Gloriei Reşiţa faţă de brigăzile de arbitri care trec prin Govândari este mai degrabă una neospitalieră. Sâmbătă, organizatorii n-au asigurat apa caldă atât de necesară după meci, obligându-l pe arbitrul internaţional Alexandru Crişan la o plimbare dus-întors de vreo 50 de metri prin ploaia rece, la duşul jucătorilor. Degeaba se laudă constructorii cu un minihotel cu saună (... în aer liber?), din moment ce n-au pic de milă pentru oaspeţii lor. Clişeul alăturat, cu bucureşteanul Crişan dezbrăcat, prin ploaie, spune totul...

CLASAMENT A II

	Echipa	TOTAL						ACASĂ					DEPLASARE					Adevăr
1	CSM REŞ.	32	21	4	7	53-29	67	16	14	2	0	35-6	16	7	2	7	18-23	+19
2	ELECTRO	32	19	7	6	54-20	64	16	14	1	1	41-4	16	5	6	5	13-16	+16
3	GAZ METAN	32	14	8	10	32-22	50	16	11	4	1	26-7	16	3	4	9	6-15	+2
4	MOTRU	32	15	5	12	36-37	50	16	13	2	1	27-7	16	2	3	11	9-30	+2
5	DACIA	32	14	6	12	48-42	48	16	11	3	2	34-14	16	3	3	10	14-28	0
6	SATU MARE	32	15	1	16	50-42	46	16	14	0	2	43-15	16	1	1	14	7-27	-2
7	UNIREA DEJ	32	13	7	12	43-38	46	16	10	3	3	29-12	16	3	4	9	14-26	-2
8	CORVINUL	32	13	6	13	42-38	45	16	12	3	1	30-3	16	1	3	12	12-35	-3
9	CFR CLUJ	32	13	5	14	37-39	44	16	13	1	2	26-8	16	0	4	12	11-31	-4
10	GLORIA	32	12	8	12	33-42	44	16	9	3	4	23-15	16	3	5	8	10-27	-4
11	ASA TG.M.	32	12	6	14	37-40	42	16	9	4	3	23-10	16	3	2	11	14-30	-6
12	INTER SIBIU	32	11	8	13	33-37	41	16	10	4	2	26-9	16	1	4	11	7-28	-7
13	ARO	32	13	2	17	30-37	41	16	13	1	2	24-7	16	0	1	15	6-30	-7
14	UTA	32	13	2	17	36-49	41	16	12	1	3	30-12	16	1	1	14	6-37	-7
15	FC MARAM.	32	11	7	14	42-47	40	16	10	4	2	30-12	16	1	3	12	12-35	-8
16	ALBA IULIA	32	12	1	19	36-55	37	16	12	1	3	28-15	16	0	0	16	8-40	-11
17	MIN. ZLATNA	32	10	6	16	35-48	36	16	9	5	2	31-14	16	1	1	14	4-34	-12
18	CFR TMS.	32	9	7	16	30-45	34	16	6	6	4	18-13	16	3	1	12	12-32	-14

GLORIA REŞIŢA - ASA TG. MUREŞ 2-0 (2-0)

Stadion Gloria, teren mocirlos, îmbibat cu apă, timp ploios, spectatori 150
Arbitri: Al. Crişan - M. Munteanu (ambii Bucureşti), B. Caţaroş (Călăraşi)
Observator: Dan Băjenescu (Timişoara)
Cartonaş galben: Căpuşan
GLORIA: Fl. Iaru 5.5 - Chiş (cpt) 6.5 - Tuluc 6, D. Radu 6, Mitar 6.5 - Bălean 7, Lazcko 6, Dacica 5.5, Decuseară 7 - Beloia 7 (46, Ababi 5.5), P. Dumitru 6.5.
Antrenor: Carol Oţil. Pe bancă: C. Toader, A. David, Harbuzan, Costescu.
ASA: Bendorfean 5 - Ciula (cpt) 5.5 - Kovacs 5.5, Miclea 5, Lup 5.5 (80, Csaki), M. Roşca 5 - Porav 5.5 (74, Tănase 5), Păslaru 6, Zsigmond 6 - Ciloboc II 6.5, Stanciu 4.5 (63, Căpuşan 5).
Antrenor: George Ciorceri. Pe bancă; Unchiaş.
Au marcat: BELOIA (min. 26), cu capul, din 6 metri, după cornerul executat de Decuseară; BĂLEAN (min. 44), reluând în poarta goală centrarea lui Decuseară, după semiluftul lui Beloia.

CONSTRUCTORII RAD DIN TEMELII ARMATA

Gloria Reşiţa şi-a adjudecat clar penultimul meci disputat în acest campionat pe teren propriu. Doar 200 de spectatori, dintre care mai mult de jumătate erau poliţişti, jandarmi, juniori care aşteptau să joace sau... ziarişti, s-au încumetat să urmărească pe ploaie un meci tranşat încă din prima repriză de constructori în faţa unor târg-mureşeni... cu un singur punct cucerit "afară" în retur.

În absenţa minusculei galerii formate în acest retur, alungată probabil de episodul Zlatna, gazdele au încercat foarte mult poarta lui Bendorfean, raportul şuturilor la poartă fiind 16-6, dar golurile au survenit doar în urma unor erori grave de marcaj ale defensivei mureşene. De altfel, ASA, lipsită de 6 titulari, nici n-ar fi putut emite pretenţii în faţa reşiţenilor. Mitar a anihilat total piesa forte a oaspeţilor, ex-stelistul Mircea Stanciu, revenit la echipă de 4 etape. Tot în defensivă, Chiş a preluat cu succes noul rol de libero de la Costescu, doar rezervă după accidentarea de la Sibiu.

Spre deosebire de evoluţia din meciul cu Zlatna, reşiţenii au luptat admirabil pentru victorie, dovedind că alcătuiesc o echipă competitivă. Gloria a demonstrat în ultimele runde că previziunile sumbre de după etapa a 8-a din retur au fost simple speculaţii, meritul antrenorului Carol Oţil fiind acela că a pus pe picioare o trupă bine închegată, fără nume sonore.

PETRU FUCHS

Din şi dedesubt tribună

■ Cu excepţia cartonaşului roşu încasat de Chiş în meciul cu Zlatna, jucătorii Gloriei au evitat, în ultimele 4 etape, avertismentele, în condiţiile în care 4 din jucătorii reşiţeni sunt cu "galbenele" la un pas de... suspendare. Aspect de care se feresc şi târg-mureşenii, mai ales după ce în deplasările anterioare le-au fost eliminaţi din joc, la scoruri foarte strânse, Enyedi, la FC Maramureş, Török, la Dej, respectiv Flavius Moldovan, la Reşiţa, cu CSM. Oaspeţii s-au prezentat la Reşiţa fără titularii Cernătescu, Botezan, Luca, Enyedi, Török şi Moldovan, având doar 4 rezerve pe foaia de arbitraj. În plus, a debutat Căpuşan, adus de la Turda.

■ Organizatorul de competiţii Ştefan Ciurea a înrolat şi la acest meci un paznic acerb la calea de acces spre vestiare, ziariştii fiind împiedicaţi să obţină orice informaţii în afara celor înscrise pe tabela pe care sunt afişate formaţiile.

LA CALD

CAROL OŢIL: **"Ne-am aşteptat la un meci greu. Oboseala finalului de campionat şi-a spus cuvântul, multe faze nefiind jucate inteligent. Neavând jucători de luptă, am fost dezavantajaţi din nou de starea precară a terenului. Parcă pe alte suprafeţe, în deplasare, evoluăm mai bine. Mă bucur pentru victorie, care a fost obţinută graţie unui efort general".**

GEORGE CIORCERI: **"Orice deplasare în final de sezon reprezintă un chin pentru jucători, care sunt foarte greu de mobilizat în aceste condiţii. Nu ne rămâne decât să luăm cel puţin un singur punct din ultimele două meciuri pentru a fi scutiţi de griji".**

Care-i distanţa dintre denumire şi susţinere?

Pe urmele patronilor... sponsori

Este evident că toate grupările fotbalistice din această parte a ţării se zbat într-o vizibilă criză financiară. În primul rând, Poli nu reuşeşte de loc să găsească acea faimoasă cheie a autofinanţării. Celelalte cluburi, rămase mai mult sau mai puţin sub scutul unor întreprinderi patronatoare, gâfâie şi ele. CSM se citeşte "Clubul sportiv muncitoresc"! Adică ar fi echipa muncitorilor din Reşiţa, în primul rând a celor doi coloşi, CSR şi UCMR! UTA poartă denumirea fostei fabrici a baronului Neumann! CFR-ul ar trebui să fie echipa... Căilor Ferate Române! Gloria este şi în scripte echipa societăţii de construcţii "RECONS"... Şi se gâfâie din plin. De ce? Se tot vorbeşte că toate aceste societăţi nu sunt conduse de manageri "cu microb". Aşa să fie, sau să fie vorba despre un regres economic al acestor societăţi? Sau poate fi reticenţa marii majorităţi a salariaţilor, fără... "microb", reuniţi în acum atotputernicele sindicate? Sau de lipsa legislaţiei adecvate?

Încercăm să desluşim o parte din răspunsuri stând de vorbă cu factorii de decizie ai societăţilor cărora cluburile le poartă numele. În numărul de azi, pentru început, stăm de vorbă cu managerul general al SC UTA SA şi cu consilierul directorului general al Regionalei CF Timişoara. Cu speranţa că în ediţiile viitoare să abordăm CSR-ul, UCMR-ul, RECONS-ul, UMT-ul, Telecom-ul...

DORIN MICU

(director general SC UTA SA)

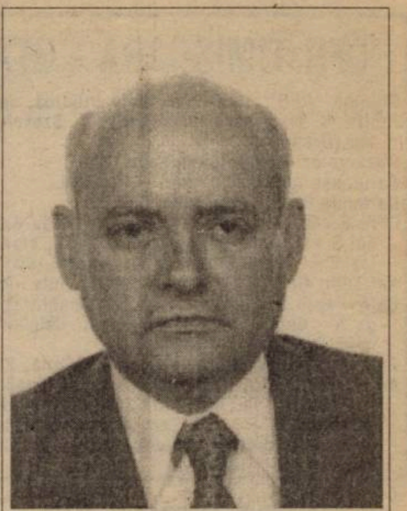

"Cred în Flavius Domide şi Alexandru Dan!"

REP.: **Dle. director general Dorin Micu sunteţi pasionat de fotbal?**

D.M.: Bineînţeles. Încă de copil am jucat fotbal, am ajuns să joc la o echipă de juniori, aşa că pasiunea pentru acest sport a rămas nealterată.

REP.: **V-am pus această întrebare, deoarece sunteţi o persoană controversată, cel puţin în ceea ce priveşte activitatea fotbalistică la clubul UTA...**

D.M.: Dacă am fost prezentat aşa înseamnă că nu s-au cunoscut suficiente date despre mine şi nici despre problemele clubului.

La conducerea clubului s-au perindat trei rânduri de conducători care nu au fost utişti şi acest lucru m-a făcut să fiu reţinut şi să mă îndepărtez puţin de club!

REP.: **Acesta a fost singurul motiv care v-a determinat să aveţi această atitudine?**

D.M.: Problemele cu care mă confrunt la SC UTA SA îmi ocupă mult timp, aşa că timpul meu liber este limitat.

REP.: **Chiar dacă aţi stat departe de club aţi cunoscut problemele cu care s-a confruntat acesta!**

D.M.: În societatea textilistă sunt suficienţi suporteri, unii împătimiţi care m-au informat mereu despre club şi problemele sale.

REP.: **Este o pură coincidenţă faptul că v-aţi apropiat de clubul UTA odată cu venirea ca preşedinte a lui Flavius Domide?**

D.M.: Actualmente la conducerea clubului sunt cinci oameni: Flavius Domide, Alexandru Dan, Viorel Vancea, Mihai Ţârlea şi Miroslav Vidac, care au rupt câteva perechi de bocanci la UTA! M-am stabilit în Arad în anul 1963 aşa că nu am cunoscut echipa mare a UTA-ei a anilor '50. Pe când Domide era angajat la UTA i-am fost şef de secţie şi am purtat lungi discuţii cu el pe teme fotbalistice. Vreau să precizez că nu am fost cu nimic implicat la demiterea lui Flavius Domide din postul de antrenor de acum 4 ani. Pe atunci alţii trăgeau sforile! Acum el a făcut un gest faţă de club cam ceea ce am făcut eu faţă de SC UTA SA: a acceptat postul de conducere într-un moment total nefavorabil!

REP.: **Prin ce se materializează ajutorul pe care preconizaţi să-l acordaţi clubului?**

D.M.: Este o problemă strict confidenţială între societate şi club! Pe parcurs vă veţi putea convinge dacă societatea ajută clubul sau nu.

REP.: **Dar cu stadionul cum rămâne? Îl cedaţi sau nu clubului UTA?**

D.M.: Terenul face parte din patrimoniul SC UTA SA împreună cu toate clădirile care constituie baza sportivă. Există o sentinţă judecătorească a curţii de apel din Timişoara nr. 2723/C/A/1995. Eu nu solicit clubului decât să îngrijească terenul şi anexele în timp ce societatea UTA SA plăteşte toate cheltuielile. Nu există cesiune fără valoare!

REP.: **Până acum am vorbit despre ce a fost. Ce va fi în viitor?**

D.M.: Pot spune că obiectivul a fost atins cu toate că nu trebuie spus hop până nu se trece puntea. Jucătorii şi-au mai reparat moralul şi pot aborda mai lejer ultimele etape de campionat. În perioada de vară trebuie reconstruită echipa pe baze strict fotbalistice.

REP.: **Vă gândiţi la achiziţionarea a 3-4 jucători de valoare?**

D.M.: Susţin achiziţionarea de jucători din Arad sau din judeţ şi chiar de cei care se află acum în declin, dar oricum sunt valoroşi. Cred în spiritul organizatoric a lui Flavius Domide şi a lui Alexandru Dan care cu siguranţă vor pune bazele întregii activităţi fotbalistice pe un sistem sănătos care să nu se erodeze în timp.

REP.: **Veţi reuşi să adunaţi în jurul echipei sponsori de care are atâta nevoie aceasta?**

D.M.: Sponsorii potenţiali s-au cam îndepărtat de club, consider eu datorită următoarelor cauze:

- n-au primit un raport precis şi clar asupra cheltuielilor ce s-au făcut.
- au fost dezamăgiţi de evoluţia echipei care a început campionatul cu mari veleităţi dar s-a stins pe parcurs.

Flavius Domide s-a angajat că toţi banii se vor contabiliza pe o dischetă ceea ce înseamnă o evidenţă legală şi onorabilă, ceea ce va face sper ca sponsorii să se întoarcă cu faţa spre această echipă.

Rămâne ca o datorie de onoare, să nu zic sarcină, pentru jucători şi conducerea tehnică, ca prin jocurile din viitorul campionat să demonstreze atât publicului cât şi sponsorilor că merită să se apropie de echipă.

Nu vom câştiga toate jocurile, dar fotbalul practicat trebuie să fie de aşa natură încât să nu ne mai găsim în situaţii penibile ca şi în acest sezon.

OVIDIU PĂCURARIU

IOAN SERAFIM

Consilier al managerului general al Regionalei C.F. Timişoara

"Clubul e cel care trebuie să facă bani"

Înaintea partidei din etapa a 30-a a Diviziei A, în care CFR Timişoara urma să joace cu Olimpia Satu Mare, la stadionul feroviarilor a avut loc o întâlnire între conducătorii clubului, corpul tehnic, potenţiali sponsori şi Regionala CFR Timişoara, reprezentată de consilierul directorului general, ing. Ioan Serafim. Totul părea să intre pe un făgaş bun, pentru atât de încercata - în ultimul timp - echipă de fotbal. Promisiuni, promisiuni, promisiuni... Dl. Serafim chiar a promis că-l va aduce la club, în săptămâna următoare, pe directorul general. Pentru că, firesc, o grupare care poartă denumirea Căilor Ferate Române trebuie să trezească sensibilitatea Regionalei. De atunci însă... nimic! Nici un semn de la Regională, ultima speranţă a "alb-vişiniilor" de a supravieţui ca şi club de fotbal.

Am încercat să stăm de vorbă cu directorul Regionalei. Şi pentru că nu am reuşit să-l contactăm, am apelat la consilierul Serafim, cu care am avut următorul dialog:

REP: **Discuţia ar trebui să o începem cu realitatea că Regionala nu poate ajuta clubul de fotbal pentru că patrimoniul firesc, adică stadionul şi terenul de antrenament, aparţin C.S. CFR. Dvs. nu puteţi astfel investi într-un obiectiv care nu vă aparţine, F.C. CFR neavând nici o proprietate. Pentru recuperarea stadionului de la C.S., Regionala a "aşteptat" F.C.-ul, iar F.C.-ul, Regionala! Ce trebuie făcut, cine trebuie să facă primul pas?**

I.S.: Acum e târziu. Din câte ştiu, stadionul aparţine C.S. CFR...

REP: **Aşa este, şi C.S. CFR e intabulată pe aceste suprafeţe. Dar Clubul Sportiv, se pare, este dispus să cedeze stadionul şi terenul II...**

I.S.: Este o variantă care s-a discutat... Adică, C.S.-ul să cedeze partea pe care o poate folosi doar F.C.-ul. Este o variantă care s-a discutat cu Direcţia noastră de patrimoniu de la Bucureşti. Dar varianta a căzut...

REP: **A căzut pentru că, din câte ştiu, fostul director general Olariu dorea recuperarea întregului patrimoniu...**

I.S.: Conducerea Regionalei, în general, dorea ca toate bazele sportive care au fost cândva în patrimoniul CFR-ului să ne revină în proprietate...

REP: **Dar clubul de fotbal n-are nimic de-a face cu asta! Ce se poate face pentru fotbal?**

I.S.: Nu pot acum să spun nimic, pentru că nu am stat de vorbă cu cei de la Clubul Sportiv...

REP: **Discutăm despre Clubul de fotbal. Aţi fost prezent la acea întâlnire de la stadion, dinaintea partidei cu Satu Mare... Aţi spus că se poate face ceva dacă se recuperează doar stadionul...**

I.S.: Am discutat şi cu directorul general, dar n-am ajuns să aprofundăm prea mult subiectul... Dorinţa mea ar fi ca din vară Regionala să preia stadionul, adică tot ceea ce ar fi necesar fotbalului.

REP: **Şi atunci aţi putea să preluaţi clubul din punct de vedere legal?**

I.S.: Depinde şi de ei...

REP: **Ei Regionala o aşteaptă! Cât a fost Sava Simcelescu, a fost. Acum n-au nici o variantă în fara Regionalei. Doar poartă numele Căilor Ferate Române! Directorul general are microb? Este foarte important! Să fie ca şi ministrul Băsescu, care a declarat că va ajuta Rapidul! Tot ministrul a spus că SNCFR-ul ar trebui să ajute cluburile care-i poartă numele.**

I.S.: N-aş putea să spun că directorul general e un împătimit al fotbalului. Dar dacă va putea să facă un bine, îl va face. Dacă preluăm stadionul, eu zic că se vor putea face multe. În primul rând, se poate repara stadionul...

REP: **Dar un club de fotbal are şi alte cheltuieli, în afara întreţinerii stadionului! Salarii, prime, deplasări, baremuri de arbitraj...**

I.S.: CFR-ul nu poate să facă din acest punct de vedere prea mult, pentru că este regie a statului, este gestionar al banului public...

REP: **Puteţi măcar angaja jucătorii?**

I.S.: Pe moment, nu. Cred că după 30 iunie... De atunci, cred eu, directorul general va putea angaja pe oricine fără a consulta Bucureştiul, aşa cum a fost până acum.

REP: **Să discutăm despre alte posibilităţi de finanţare ale clubului. Aţi stat la masă cu câţiva potenţiali sponsori. Aceştia sunt însă dispuşi să sprijine financiar clubul doar dacă ar beneficia de nişte facilităţi de la Regională...**

I.S.: Facilităţi la tarifele de transport nu există!

REP: **Alte facilităţi, să le spunem... strategice...**

I.S.: Asta-i altceva. Cei care vor să sponsorizeze clubul, pot fi mai apropiaţi de CFR. Şi CFR-ul le poate acorda unele facilităţi de disponibilizare rapidă a vagoanelor de transport, de urmărire a acestor transporturi...

REP: **Deci tot ce se poate face pe cale legală...**

I.S.: Ce este cel mai important. Clubul trebuie să trăiască ca şi societate comercială. Chiar dacă nu poate funcţiona ca un S.R.L., se poate asocia.

REP: **Şi Regionala poate facilita ca FC CFR să obţină unele spaţii comerciale din patrimoniul Regionalei?**

I.S.: La asta m-am şi gândit! Clubul trebuie să facă bani!

REP: **Totu-i frumos ce ne-aţi spus până acum. Dar când faceţi primii paşi spre reorganizare?**

I.S.: Probabil că începeam deja, dacă de la 1 mai nu venea peste noi pacostea asta cu reorganizarea Regionalei! S-a schimbat şi toată conducerea. Într-o lună, încă n-am reuşit să ne organizăm şi noi. Dar sper ca în 30 iunie treburile cu căile ferate să fie clare. Şi atunci, în vara asta, scurtă pentru fotbal, să facem ceva. În 15 iulie trebuie să ştim exact ce facem pentru ca acest fond talentat de jucători să nu se piardă. Aceşti jucători care total nemotivaţi financiar au avut o comportare onorabilă în acest retur.

SANDU USUSAN

Cele mai scăzute preţuri din oraş şi cea mai completă gamă de produse ELECTRONICE la

MAGNET

magazinul Casa cu Atlanţi

Str. V.V. Delamarina nr. 1

Produse ale celor mai renumite firme din lume

GOLDSTAR, SONY, PHILIPS, GRUNDIG, SIEMENS, SCHNEIDER, TOSHIBA, FUNAI, DAEWOO

Commando Viola Ultra Curva Sud

anunţă şedinţa excepţională a suporterilor, marţi, 3 iunie, ora 18, la stadion. Se fac înscrieri pentru deplasarea cu autocarul la partida cu FCM Bacău. Locuri limitate!

C.V.U.C.S.

Astăzi, 3 iunie, Sorin Vlaicu a împlinit 32 de ani! Ultimii zece i-a petrecut jucând fotbal pentru TIMIŞOARA!

La mulţi ani SORINE!

Băieţii din pagina a doua, dreapta, jos

CAMERA ASCUNSĂ A LUI FOTOFUCHS

Oli, n-am ratat în viaţa mea un unşpe' metri!
Lasă Sanyi, eu am marcat două autogoluri în ultimele două etape. Şi nici nu bat penalty-urile!
Thermal Ceramics

Kovacs şi Trandu, sau... penalty-ul consolat de autogol

URECHEA CIULITĂ

STELIAN ANGHEL, la conferinţa de presă, de joia trecută: **,,Dacă Târgovişte retrogradează, Dinamo îi va avea pe conştiinţă pentru modul în care s-a desfăşurat meciul dintre cele două formaţii, de la Bucureşti.''**

PETRE BUDURU (preşedintele clubului Dinamo), într-un interviu acordat celor de la Gazeta sporturilor: **''Cred că târgoviştenii vor retrograda. Fără să fiu răutăcios cu cineva, aş prefera ca marele oraş bănăţean să rămână pe prima scenă.''**

GIGI DOMIDE, prezent la meciul CFR Timişoara - UTA, enervat de prestaţia arbitrului Cristescu, către marele prestidigitator Romică: **''Măi Romică, dute şi fură-i fluierul din gură arbitrului.''**

RADU SĂPLĂCAN, comentând la radio meciul Minaur Zlatna - Inter Sibiu: **''Nota arbitrului Florin Chivulete, care reprezintă echipa de dansuri populare din Bucureşti, este 4. Deci notă de corigenţă. La mine corigenţele se dau în 4 august, la ora 10.''**

GEORGE STANCA, la emisiunea Repriza a III-a: **''În momentul când un arbitru, la scorul de 2-1 pentru gazde, gazde aflate în situaţia lui Poli, acordă 11 metri pentru oaspeţi şi oaspeţii sunt din Piatra Neamţ, am serioase rezerve.''**

***

CĂLIN MADA, după meciul CFR Timişoara - UTA, către Emilian Diaconescu: **''Măi Tassotti, am căutat în toată ţara şi n-am găsit un nas mai mare ca al tău!''**

EMILIAN DIACONESCU, în replică: **''Tu vorbeşti, mă? Ai făcut o alunecare acolo pe dreapta, te-ai întors pe burtă şi ai scos cu nasul o glie din gazon!''**

BUGS BUNNY

CÂINII LATRĂ, CARAVANA TRECE...

de Miki Junea

SALVAŢI CONTINUITATEA!

Când un băiat, de-altfel simpatic, dar care nu prea ştie nici cum, nici cât să-ntindă coarda, precum Costică Popescu de la Radio Oltenia Craiova ni-l vâră-n faţă pe Biţă cu obstinaţia unui Sisif modern, povestea începe să depăşească decorul unei cazne. Marile pasiuni ale omenirii şi-au pierdut deja aura demnităţii, căzând în desuet. Samson şi Dalilah? Vax! Othelo şi Desdemona? Aiurea! Romeo şi Julieta? Un nimic! Robespierre şi Cornelia? Aşi! Păliţi voi, iubiri ce v-aţi crezut veşnice! În lături! Costică şi Biţă, iată marele feeling modern, al unui sfârşit de secol zăpăcit, născocitor de false virtuţi, datorate imprevizibilei naturi umane. Treaba lor, să fie sănătoşi. Din partea noastră, cei doi pot să-şi petreacă întreaga viaţă ca-ntr-o desăvârşită probă de perechi, Rodnina şi Zaiţev - treacă de la noi, dar de-aici şi până la a fi noi socotiţi cei idioţi, credeţi-ne domnilor, drumul mi se pare cam lung şi mi-e teamă că nici o sută de costicăpopeşti n-or să ajungă la capăt. În aceste condiţii, fără supărare, suntem datori să amendăm algoritmul şmecheraşului din Bănie, pentru a anula destinaţia unui fals mesaj. Cu noi nu şi-a găsit proştii pe unde medii! De ce? Scurt: nici în ruptul capului n-o să credem că într-un meci în care un coleg de echipă înscrie trei goluri, cel mai bun jucător este declarat... Biţă, coautor, chipurile, la toate cele trei goluri!

Dincolo de acest aspect, este greu de scăpat din vedere modul în care, în seria a doua a diviziei A, echipele din Ardeal şi Banat dau drumul la... malaxor, de câte ori e vorba de CSM Reşiţa. Într-o frenezie aproape nebună, cu o bucurie a îngropării caprei vecinului, demnă de-o cauză mai bună! Zona de vest a ţării moare treptat în fotbalul de pe prima scenă, iar CSM-ul reşiţean vrea să-ntreţină iluzia continuităţii! Ei şi! La Mediaş s-au pus lanţurile, iar la Satu Mare se pregăteşte ghilotina. Totul în folosul Craiovei! Personal, am pariat simbolic pe faptul că Reşiţa nu va pierde la Satu Mare, dar asta n-are nici o importanţă. Într-o eventuală ratare a promovării, originile vor fi găsite, fără prea mare bătaie de cap tocmai la Reşiţa. Adică, în ceea ce Gloria a reuşit să dăruie Craiovei, trecând cu seninătate peste visurile unui oraş sau a unei regiuni! Dealtfel, asta n-ar face decât să respecte un mai vechi obicei: Bocşa a primit bobârnacul către divizia B chiar la Reşiţa! E ca şi cum mult trâmbiţata noastră admitere în NATO s-ar rata la... Bucureşti!

Da, vestul agonizează profund şi a fost nevoie de o înfrângere, cea de la Mediaş, pentru a ne întoarce la trista realitate. Mistuitoarea realitate a sărăciei crunte de-aici o stare care vrem parcă să sfideze tradiţia. Realitate care-l face pe şeful Gloriei să ne-o arunce în faţă: da, domnilor, n-am avut bani, n-am avut de unde să-i plătesc pe jucători, n-am avut aia şi aia şi aialaltă, ce mai vreţi, m-a bătut Zlatna şi am rezolvat problema! Până atunci trăisem din ce m-a bătut Electroputere! De-acum încolo, de-abia aştept să mă mai bată careva!

Şi-atunci? Poftim de mai zi ceva, din moment ce la CSM, eeeh, vin şi nemţii, dar dacă promovează echipa! Care promovare, repet, atârnă acum de-un fir de păr, după o ofensivă aproape inexplicabilă a vestului, contra propriei reprezentante. Ratarea promovării Reşiţei, adăugată la retrogradarea Timişoarei, ar arunca această parte de ţară într-o neagră uitare. Care s-ar putea întinde şi mai departe, Petroşaniul şi Clujul situându-se şi ele la limita rezistenţei materiale. Pentru că banii au trecut de câţiva ani munţii, stabilindu-se la Piatra Neamţ, Bacău, Galaţi, Fălticeni! Şi totuşi, luciditatea n-ar trebui estompată. Pentru că, în acest final de sezon, există ceva ce trebuie apărat mai mult decât o simplă salvare de la retrogradare. E vorba de continuitate în prima linie. De continuitate şi salvarea unui fond de jucători cât de cât mulat pe rigorile performanţei. N-aş vrea să fiu patetic, dar nu este exclus ca această vară să constituie un moment de răscruce, atât pentru Reşiţa, cât şi pentru Timişoara. Iată un ţel ce nu trebuie ratat. Oricât ar fi de greu. În fond, cu cât este mai greu, cu atât este mai frumos!

CUPA PRESEI

Ploaia amână dezlănţuirea uraganului violet!

Săptămâna trecută ar fi trebuit să se dispute cele două semifinale. Până la urmă, s-a jucat doar meciul **Index - TVR Timişoara**. Surprinzător, favoriţii, de la **Index**, s-au impus după multe emoţii (scor 4-2), fiind conduşi cu 2-1 cu 10 minute înainte de final. Şi asta în condiţiile în care cei de la televiziune nu l-au putut folosi pe portarul titular Adrian Cireap I. Întors din delegaţia de la Frasini, tânărul goalkeeper s-a accidentat, căzând într-o groapă aflată în faţa restaurantului de la hotelul Continental. Agentura a constatat că aceasta fusese săpată de oamenii managerului Miki Junea!

Marele meci **Fotbal vest - Realitatea** n-a avut loc, datorită unei ploi torenţiale care s-a abătut asupra bazei sportive "Cessena". Partida a fost amânată pentru joi, 5 mai, ora 14.00. De bucurie, băieţii în negru (cei de la Realitatea) au chefuit până aproape de miezul nopţii! Doar şi-au prelungit viaţa cu o săptămână!

În turneele de consolare, pentru locurile 9-12, respectiv 5-9, au fost consemnate mai multe neprezentări. **Radio Timişoara** a refuzat să se mai prezinte, preferând să se pregătească pentru viitoarea ediţie. Iată şi noile achiziţii: Dan Voicilă - preşedinte; Ilie Dobre - preparator psihic şi Costică Popescu - responsabil cu protocolul!

TVT '89 n-a găsit drumul spre baza "Cessena", Dorin "Minutul 91" Micşa plimbându-se aiurea prin Complex cu un batic pe cap şi cu o plasă de prins fluturi în mână!

Şi **Renaşterea** a aruncat prosopul, mega-starul Octavian "Madonna" Stăncioiu luându-şi câteva zile libere, pentru a concepe analiza finală a evoluţiei lui Poli în sezonul 1996-97.

S-a prezentat în schimb trupa lui Ovidiu "Lalas" Forai, **Timişoara** care i-a spulberat pe cei de la **REN** cu 9-2. Tot cu Cornel "Al Bano" Ilin pe bancă, acestuia fixându-i-se ca obiectiv ocuparea locului 9. Din păcate, un şut nenorocit i-a făcut ferfeniţă umbrela nefericitului antrenor! Levente "Kiko" Balint a marcat în sfârşit un gol, după un şut violent de la 4 **centimetri** de linia porţii!

Şi **TEN** mai este în competiţie! Ce-i drept, cu un singur om! Viorel "Perfect" Ivan, neobosit în a duce paharul sau sticla la gură! Vom reveni cu noi amănunte săptămâna viitoare.

ION CUPENE

Nu-i vestiaru' seif de bancă

S-A MAI GĂSIT UN OM DE BINE SĂ SALVEZE CFR-UL!

Panică mare la vestiarul CFR-ului după meciul cu UTA. Motivul? Nu s-au găsit banii necesari achitării baremului de arbitraj. Era vorba de suma de 1.200.000 de lei. Conducătorii timişorenilor **Horaţiu Bugariu** şi **Petre Muşat** au apelat chiar la preşedintele lui Poli, **Viorel Boiţ**, prezent şi el la joc. Toate rugăminţile au rămas fără ecou. Până la urmă salvarea a venit de la un colaborator al doctorului **Sava Simcelescu**, **Ioan Hârţea**, care nu este la primul gest de acest fel. Vicele alb-vişiniilor, **Horaţiu Bugariu** a promis însă că banii vor fi restituiţi integral în cursul acestei săptămâni.

VOLEIBALISTUL DIN GOVÂNDARI

La meciul de tristă amintire, Gloria Reşiţa - Minaur Zlatna, portarul gazdelor, **Florin Ianu**, a părăsit terenul, accidentat la mâna dreaptă. Încă de atunci am fi fost în stare să punem pariu că nu este vorba de ceva grav. Şi într-adevăr, Ianu şi-a făcut apariţia între buturi la partida din runda următoare, cu Inter, la Sibiu, reşiţenii smulgând un preţios egal. În întâlnirea de sâmbătă, cu ASA Tg. Mureş, portarul celor din Govândari a vrut să ne demonstreze că se resimte încă de pe urma accidentului, el intervenind ca un voleibalist, doar cu mâna stângă, la câteva centrări în careu. Norocul lui a fost că mingea respinsă n-a căzut niciodată în picioarele vreunui atacant advers!

ÎN ITALIA SE AJUNGE MAI REPEDE DECÂT LA BAIA BORŞA!

Sâmbătă dimineaţa, la ora 10.00, era prevăzută deplasarea echipei Motorul CFR Arad spre Baia Borşa, unde arădenii urmau să întâlnească duminică formaţia Minerul. Vehiculul care trebuia să transporte încercata grupare a lui **Ionuţ Popa** şi-a făcut apariţia doar în jurul orei 18.00! Moment în care jucătorii au refuzat să mai plece, motivând că este prea târziu pentru a mai ajunge la Borşa. Băieţii primiseră suma de 100.000 de lei, reprezentând o parte din primele promise Duminică dimineaţa antrenorul Motorului a zbughit-o în Italia, la Roma, la sora sa, pentru a rezolva unele probleme de familie. **Ionuţ Popa** a însoţit echipa Romvest, aflată în drum spre Forli, în vederea unui turneu. În ultima perioadă această trupă este specializată în astfel de deplasări, preferând plimbările în locul unei activităţi fotbalistice serioase.

GHIŢĂ CHIMIUC FACE CUMPĂRĂTURI

După cum am mai precizat, antrenorul CFR-ului, **Ghiţă Chimiuc**, nu are nici un fel de retribuţie la acest club, toată munca sa fiind făcută doar din pasiune. Neputând însă trăi doar din dragostea pentru gruparea feroviară, Ghiţă îşi mai ajută tatăl la treburile gospodăreşti. Astfel duminica trecută a fost depistat de agenţii noştri în iarmarocul din Ciacova, cumpărând o vacă şi doi purcei! Suntem convinşi că antrenorul timişorean ar fi dispus să ofere aceste animale în schimbul a 3 puncte la Hunedoara, care ar putea salva CFR-ul de la retrogradarea în liga a III-a!

CERCELUL LUI MARC A RĂMAS LA TIMIŞOARA!

La încheierea primelor 45 de minute ale meciului Poli - Ceahlăul preşedintele oaspeţilor, **Ştefan** şi antrenorul **Florin Marin** s-au arătat total nemulţumiţi de prestaţia brigăzii de arbitri. Culmea că şi la finele jocului, după ce arbitrul **Gheorghe Constantin** a acordat un penalty cadou moldovenilor, enervându-i pe toţi spectatorii prezenţi la această partidă, protestele oaspeţilor au continuat. Printre contestatari s-a aflat şi **Marc**, cel care a şutat la poartă, la faza primului gol al Ceahlăului. La faţa locului s-a aflat şi antrenorul lui Poli, **Aurel Şunda**, care s-a adresat cam aşa elevului lui **Florin Marin: ,,Tu ce mai vrei?''** Şi cât ai clipi i-a smuls acestuia cerceluşul din ureche, aruncându-l în iarbă! Agenţii noştri şi-au luat angajamentul să caute obiectul cu pricina, urmând să-l trimită prin poştă la Piatra Neamţ!

AGENTURA

Centrul Auto IATSA 2
Timişoara, Calea Şagului 201
tel 950
Dealer DAEWOO Automobile
Cielo, Espero, Tico, Damas, Avia

- 25% avans
- 8-10% dobândă pe an
- 12-60 rate lunare

Cel mai eficient sistem de rate pentru
CIELO, TICO, DAMAS, ESPERO

Show-room şi magazin piese de schimb Dacia şi Oltcit în Calea Aradului, vis-a-vis de Poligrafie

NOU! REDUCERI de preţ ÎNTRE 600-1.300$ pentru autoturismele vândute cu plată integrală
valabil DOAR până la 31 mai 1997

oferta speciala TICO şi camionul AVIA
la preţuri fără taxa de drumuri, până la epuizarea stocului.

Detenii au răzbunat ruşinea din tur!

ASTRAL DETA - MINERUL ŞTEI 5-0 (2-0)

Stadion Astral, teren bun, timp frumos, spectatori 300.
Arbitri: A. Ciolca (Petroşani) - A. Cârstoiu, I. Ionaş (ambii Deva).
Observator: Adrian Cuzmanovici (Reşiţa).
Cartonaşe galbene: -
ASTRAL: Chimiuc - SOLOMON - Tuică, GHIŢOAICĂ, Cristea - Crişanov (46, Mioc), Mita, ŞTER, Cuvejdean (cpt.) (61, Hecico) - VASCKO, BOCHIŞ.
Antrenor: Viorel Vişan. Pe bancă: Daminuţă, Deak.
ŞTEI: Popa (50, Crişan) - Damoc - Bogoşel, Pele, Pap, Ulica - Mânz (55, Luca), Popa (cpt.), Sbertea - Galea (70, Ienciu), KOVACS.
Antrenor: Nicoraş Radu. Pe bancă: Morcan.
Au marcat: BOCHIŞ (min. 17), reluare din 8 metri în urma unei centrări a lui Mita; VASCKO (min. 24), după o greşeală a lui Pop a reluat pe sub portar; VASCKO (min. 52), după o greşeală în lanţ a apărării adverse; BOCHIŞ (min. 67), care a reluat din 6 metri centrarea lui Şter; BOCHIŞ (min. 88) după o aşezare a lui Şter.
Jucătorul meciului: BOCHIŞ.

● După cea mai categorică înfrângere din tur (Astral a pierdut la Ştei cu 4-0), detenii au câştigat clar, iar pe lângă cele 5 goluri marcate mai puteau înscrie încă două sau trei goluri ● Oaspeţii, veniţi în dimineaţa meciului n-au pus nici un fel de probleme, singura ocazie de gol a avut-o Pele, dar Solomon l-a deposedat în ultimul moment ● Deşi în meciul tur minerii au jucat cam dur, la Deta s-a jucat fair-play dovadă că n-a existat nici un cartonaş.

ALIN BOCHIŞ: **"A fost un meci bun al echipei noastre mai ales în repriza a II-a când am reuşit să ne desprindem clar. Aş dori ca din sezonul viitor să rămână aceeaşi echipă iar conducerea să facă un efort material pentru a menţine echipa în liga a III-a."**

CIPRIAN TRANCĂ

Nouă puncte în şapte zile!

FC ARAD TELECOM - VIITORUL ORADEA 2-0 (1-0)

Stadion Telecom, teren acceptabil, timp frumos, spectatori 200
Arbitri: I. Iancu (Slatina) - L. Ciucă (Balş), A. Iliescu (Slatina)
Observator: Grigore Macavei (Deva)
Cartonaşe galbene: T. Pantea, Varga, Berar -
FC ARAD: Sabău - Juncu (72, Lucaci) - UJVARI (cpt), BARNA, Florescu - Berar, Varga, Tambor, ŞTEFELIGĂ (83, D. Toma) - T. PANTEA, Sârbuţ (68, Petruţ).
Antrenor: Marius Drăguceanu. Pe bancă; Sim, Zâză.
VIITORUL: Anton - Marta - Buza, Pavel (66, D. Pantea), Hotupan - KOVACS, Dianu, Vigh (cpt) (68, L Toma), Ţârlea - POPOVICI (75, Borlean), IUHASZ.
Antrenor: Vasile Abrudan. Pe bancă: Andrei, Lupşa.
Au marcat: BERAR (min. 2), cu capul, în urma loviturii libere executate de Ujvari; PANTEA (min. 52), aflat într-o poziţie suspectă de ofsaid, care a şutat la colţul lung al porţii, mingea lovind bara şi intrând apoi în poartă.
Jucătorul meciului: UJVARI.

● Arădenii au reuşit un tur de forţă, obţinând nouă puncte în ultimele trei meciuri disputate. ● În goana după salvarea de la retrogradare, ei s-au aruncat cu toate forţele pentru a reuşi să evite retrogradarea. ● După ce gazdele au reuşit un gol rapid, orădenii au ieşit cu curaj la joc şi au ratat două mari ocazii de gol prin Popovici şi Kovacs. ● Hoţupan de la oaspeţi a avut o acţiune de atac în care l-a driblat şi pe Sabău, dar Ujvari a respins de pe linia porţii! ● Arbitrul I. Iancu a trecut cu vederea un henţ în careu al lui Martá, dar nu a ezitat să acorde gol la faza în care l-am suspectat pe Pantea de ofsaid. ● Şi în repriza a doua gazdele au dominat. Ştefeligă şi-a înşirat mereu adversarii în drumul spre poartă, dar nu a reuşit nimic la finalizare. ● Cu această victorie, FC Arad Telecom se scaldă în iluzia unei reuşite salvări de la retrogradare, cu condiţia de a învinge în una din cele două deplasări care o aşteaptă.

VASILE ABRUDAN: **"Jocul trebuia să se termine în favoarea noastră faţă de cele două mari ocazii din prima repriză. N-am marcat, dar am primit două goluri pe fondul unor mari greşeli individuale. Nu sunt mulţumit de rezultat, dar de aspectul jocului da. Încep jocul de obicei cu patru juniori şi schimbările le fac cu juniori, ceea ce face ca noi să fim puţin dezavantajaţi".**

MARIUS DRĂGUCEANU: **"Victoria de la CPL ne-a pus în postura de a încerca cu sorţi de izbândă evitarea retrogradării. Jocul s-a îmbunătăţit datorită ascendentului moral. Dacă reuşim să realizăm şase puncte în viitoarele două etape, suntem salvaţi, dacă nu, depindem de jocul rezultatelor"**

OVIDIU PĂCURARIU

Fără titlu...

ELECTRICA - METALURGISTUL CUGIR 2-2 (1-0)

Stadion Electrica, teren foarte bun, timp frumos, spectatori 300
Arbitri: S. Bogdan - I. Bărăgan, Şt. Preduţ (toţi din Craiova).
Observator: Dorin Vătran (Arad).
Cartonaşe galbene: Tătaru, Iliuţă - Suvaina.
ELECTRICA: Stoianov - Tătaru - Volosciuc, Kovacs, Samargi (74, P. Lucian) - Stan, Gomoi, Dona - Nedelea (46,Bota), Ritter (cpt), Iliuţă (46, Iacobiciu).
Antrenor: Tavi Foale. Pe bancă; Murar, Rădoi.
METALURGISTUL: Bulz - Ursu (84, Nagy) - Dobrin, Suvaina, Barţa, Vasiu - Itu (52, Lupaşcu), Cristea (cpt), Marcu - Achim (46, Moldovan), Hegyi.
Antrenor: Dobray Dionisie. Pe bancă: Mureşan, Brinde.
Au marcat: Ritter (min. 8), cu un şut de la 6 m lateral stânga, din braţul lui Bulz mingea deviind în poartă; Cristea (min. 54), după o pătrundere ca la antrenament printre jaloane, cu un şut la colţul lung; Ritter (min. 68), punând latul la o centrare de pe dreapta; Dobrin (min. 69), imediat după repunerea de la centru, profitând de... "bulevardul" normal creat în faţa sa.
Jucătorul meciului: ——

● Înaintea meciului reciteam declaraţia vicepreşedintelui Electricii, Gigi Leu, după partida din tur, pierdută de timişoreni cu 1-0: **"Cei de la Cugir sunt catastrofe, joacă numai la intimidare. Dacă făceam egal, ne măcelăreau! Ăia n-au lege! E junglă!"** Deci ne aşteptam la o revanşă fotbalistică în care valoarea să-şi spună cuvântul. Dar ceea ce s-a întâmplat duminică pe stadionul Electrica ne-a demonstrat încă o dată starea jalnică în care a ajuns moralitatea în fotbalul românesc.

Sigur că punctul cucerit de cei din Cugir înseamnă salvarea lor de la retrogradare, sigur că cele 2 puncte pierdute de Electrica nu vor conta prea mult în clasamentul final, dar SIGUR că pătimaşii suporteri din tribune nu meritau acest jalnic spectacol.

În locul obişnuitelor declaraţii ale antrenorilor de după meci, redau cuvintele rostite la unison de cei păcăliţi, care de prin minutul 70 părăseau deja tribunele: *RUŞINE!*

LASZLO MOLNAR

Cele mai scăzute preţuri din oraş la produse electrotehnice şi electrocasnice la

MAGNET

prin magazinele

● CASA CU ATLANŢI
str. V.V.Delamarina nr. 1

● str. ALBA IULIA nr. 5

● str. UNGUREANU nr.11
(vizavi de Parcul Botanic)

Produse ale celor mai renumite firme

TEFAL,
ROWENTA,
PHILIPS,
MOULINEX,
BRAUN, OCEAN

DE LA DUNĂRE LA TISA, TĂT ROMÂNU PLÂNSU-MI-S-A

Locul între buturi se menţine la sala de box

● În pauza meciului UMT-Deta, preşedintele echipei vizitatoare, Ştefan "Citro" Lörincz a dat o demonstraţie de virtuozitate, şutând de mai multe ori la poartă rezervei Daminuţă. Deşi în "echipament de stradă", el a ochit de câteva ori vinclul porţii, lăsându-l fără replică pe apărătorul buturilor.

● Duminică, la scorul 1-0 pentru Astral, în partida cu Minerul Ştei, acelaşi Daminuţă a făcut pariu cu antrenorul Viorel Vişan pe o bere, în privinţa rezultatului final, Vişan spunând că **"nu vom da mai mult de 4 goluri"...**

● Superficial arbitrajul lui Emil Arsa în meciul CPL - FC Arad, asta pentru că folosim o expresie blândă. Altfel nu se explică de ce a refuzat celor de la FC Arad un penalty când Mihai "Dinamită" Petcuţ a comis henţ în careu, vizibil şi din Şiria lui natală. Pe tuşierul Dan Herţeg l-am admirat mereu pentru intransigenţa sa, dar miercuri a fost insultat în două-trei rânduri de jucători, fără a reacţiona în vreun fel.

● Purtătorul de cuvânt al echipei din Deta, Sorin "Pavarotti" Capsali şi-a căutat cu disperare cheile de la maşină în timpul meciului de miercuri de la Pădurea Verde. Un agent de-al nostru l-a văzut pe Rada Pantin, vicepreşedintele Astralului, subtilizându-le de pe masa unde Pavarotti şi-a băut berea înainte de meci. Din dosarele agenţilor noştri se poate afla că guralivul Sorin, zis şi Obelix, este posesorul unui Opel Omega 23 D Turbo Intercooler, gri metalizat, cu numărul TM - 01 - XTW.

● În partida cu Şteiul, din lotul Detei a lipsit Tibi Marinescu, care a fost învoit de conducerea tehnică a echipei sale pentru a-şi da examenele la Bucureşti.

● Înaintea partidei de la Câmpia Turzii, antrenorul CPL-ului, Marius Demian nu s-a mai prezentat la echipă. Chiar dacă analizăm acest caz cu puţină întârziere, el merită atenţie. Marius Demian este unul dintre cei mai modeşti oameni întâlniţi în fotbal. A înţeles cu o răbdare de chinez bătrân toate problemele cu care se confruntă clubul CPL, dar dacă nici măcar salariul fixat nu l-a primit în ultimele 4 luni, înclinăm să-l înţelegem. În timp ce alţi antrenori cu rezultate mai modeste au un venit mult mai mare, totul pare de înţeles. Cu toată simpatia pe care o nutrim faţă de echipa CPL, trebuie să recunoaştem că are cel mai subţire lot dintre echipele arădene din Divizia B. Cu toate acestea, ea s-a clasat cel mai bine. Nu vrem să legăm decăderea echipei de plecarea lui Marius Demian, fiindcă am diminua meritele lui Janos Csordas, un antrenor serios şi harnic, care se simte legat de această echipă. Dar felul cum a fost apreciat şi tratat Marius Demian comportă discuţii. În plus, s-au făcut presiuni asupra lui din partea CSS Gloria Arad, unde funcţionează ca profesor, să renunţe la postul de antrenor de la CPL, din cauza invidiei unor confraţi. În asemenea situaţie, ţintit din toate părţile, el s-a deplasat în Olanda cu grupa lui de copii la un turneu internaţional. Bine că descurajăm antrenori din Arad, dar se aduc cu mari sacrificii antrenori de gumă de prin alte părţi (vezi Costică Ştefănescu la Timişoara sau Ion Moldovan şi Fane Cioaca la UTA).

● Un alt agent, deghizat în culturist, l-a descoperit pe portarul Detei, Dorin Chimiuc, menţinându-şi condiţia fizică aproape zilnic la sala de box a UMT-ului.

● Mai sunt 3 etape de disputat şi portarul de rezervă al Astralului, Daminuţă, n-a apărat încă nici un minut. Pe când debutul?

B-AGENTS

REZULTATE B3

Deva - Paroşeni 3-0, Certej - Lupeni 3-1, FC Drobeta - Stoina 3-2, Ţicleni - Berbeşti 2-1, Mătăsari - Piteşti 3-0, Rovinari - FC Alexandria 2-0, Vâlcea - Bocşa 1-0, Olt - AS Drobeta 2-0, Videle - Lonea 2-0, Uricani - Anina 3-1.

CEL. REZ. B4

Phoenix Baia Mare - UMT 2-2, Armătura Zalău - Mecanica Mârşa 3-1, Minerul Baia Borşa - Motorul Arad 3-0 (neprezentare), Şoimii Sibiu - Ind. Sârmei C. Turzii 0-0. Turda a stat.

CLASAMENT B3

1. VEGA DEVA	35	25	3	7	76-44	78	+24
2. FC DROBETA	35	22	6	7	70-33	72	+18
3. CS OLT*	35	17	7	11	56-38	55	+1
4. UN. PITEŞTI	35	17	4	14	49-33	55	+4
5. CERTEJ	35	18	1	16	62-55	55	+1
6. URICANI	35	17	4	14	65-59	55	+1
7. MĂTĂSARI	35	17	3	15	57-46	54	0
8. BERBEŞTI	35	17	2	16	60-55	53	+2
9. STOINA	35	16	3	16	66-59	51	0
10.LONEA	35	16	2	17	66-67	50	-1
11.ROVINARI	35	16	2	17	51-57	50	-4
12.VIDELE	35	16	1	18	47-55	49	-5
13.ŢICLENI	35	15	3	17	50-62	48	-6
14.FC VÂLCEA	35	14	5	16	42-57	47	-7
15.ANINA	35	14	4	17	54-57	46	-5
16.LUPENI	35	14	4	17	45-57	46	-5
17.FC ALEX.	35	13	4	18	37-45	43	-8
18.AS DROBETA	35	11	5	19	39-58	38	-13
19.PAROŞENI	35	10	6	19	34-56	36	-15
20.BOCŞA	35	9	3	23	36-69	30	-21

*) echipă penalizată cu 3 puncte

CLASAMENT B4

1. UMT	33	25	3	5	79-28	78	+30
2. C. TURZII	34	22	7	5	56-21	73	+25
3. SIBIU	33	17	4	12	54-32	55	+4
4. DETA	33	17	2	14	55-42	53	+2
5. ŞTEI	33	17	2	14	59-53	53	+5
6. ARMĂTURA	33	16	4	13	47-45	52	+1
7. ELECTRICA	34	14	7	13	47-46	49	-5
8. FC BIHOR	33	14	6	13	53-39	48	-3
9. PHOENIX	33	14	3	16	67-52	45	-6
10.BAIA BORŞA	33	14	2	17	52-58	44	-7
11.CUGIR	34	13	4	17	41-55	43	-8
12.ŞIMLEU	33	14	1	18	41-70	43	-8
13.V. ORADEA	33	13	3	17	47-50	42	-6
14.PECICA	33	12	6	15	52-75	42	-6
15.TURDA	33	12	4	17	51-64	40	-8
16.CPL ARAD	33	12	4	17	26-50	40	-8
17.FC ARAD	33	11	6	16	36-50	39	-12
18.MOTORUL	33	9	8	16	40-54	35	-13
19.MÂRŞA	33	9	4	20	37-56	31	-17

B3 ETAPELE VIITOARE B4

B3

Et. 36 (miercuri 4.06):
Stoina - AS Certej (0-2); Anina - CS Olt (1-1); Berbeşti - FC Drobeta (0-3); AS Drobeta - FC Vâlcea (0-1); FC Slatina - Mătăsari (0-4); Bocşa - AS Rovinari (0-1); Lonea - Uricani (3-5); Lupeni - Vega Deva (1-3); AS Paroşeni - Videle (0-2); Un. Piteşti - Ţicleni (0-2).

Et. 37 (duminică 8.06):
FC Vâlcea - Anina (0-7); AS Rovinari - AS Drobeta (1-2); AS Certej - Berbeşti (0-2); Mătăsari - Bocşa (1-1); Ţicleni - FC Slatina (0-4); CS Olt - Lonea (1-1); AS Paroşeni - Lupeni (0-2); Vega Deva - Stoina (2-2); FC Drobeta - Un. Piteşti (0-0); Videle - Uricani (1-0).

B4

Et. 36 (miercuri 4.06):
CPL Arad - Arm. Zalău (0-1); Pecica - Baia Borşa (0-6); Motorul - Astral Deta (1-1); Cîmp. Turzii - Electrica (1-0); Turda - FC Arad (3-2); Mec. Mârşa - FC Bihor (0-2); Min. Ştei - Phoenix Baia Mare (1-3); UMT - Şoimii Sibiu (0-1); Viitorul Oradea - Şimleu (1-1).

Et. 37 (duminică 8.06):
FC Bihor - CPL Arad (0-0); FC Arad - Cugir (2-1); Şoimii Sibiu - Electrica (0-1); Baia Borşa - Mec. Mârşa (0-4); Phoenix Baia Mare - Motorul (1-2); Astral Deta - Pecica (2-4); Şimleu - Turda (1-2); Arm. Zalău - Viitorul Oradea (4-2); UMT - Min. Ştei (0-2).

☺ miniCRONICI SUBIECTIVE ☹

FC BIHOR - VEST PETROM PECICA 7-1 (1-1)

ALEXANDRU ŢAMBOI (antrenor Pecica): "Am prezentat o echipă incompletă din motive obiective. Rezultatul de la pauză reflectă o disciplină tactică a echipei mele. În repriza a doua gazdele nu ne-au iertat. Oradea este o echipă bună. Consider diferenţa de scor exagerată după aspectul partidei. Golul nostru a fost marcat de Turcan. Am folosit echipa: **Grozav - Riviş - Pupăză, Mircea, Freer (Rădoi), Ciubăncan - Corsenti (Ciba), I. Arman, Baciu - Bene, Turcan.**"

MOBILA ŞIMLEU - CPL ARAD 3-0

IANOŞ CSORDAS (antrenor CPL): "În primele cincisprezece minute am primit două goluri relativ uşoare. Noi am avut mai mult posesia mingii, în timp ce adversarii au jucat cu mingi lungi la bătaie. Am folosit echipa: **Mârnea - Neacşu - A. Vizitiu, M. Petcuţ, Toduţa - Panin, Hidiş, Ianoş, Oprean - Brandais, Balint (Olaru).**"

O.P.

B3 Rezultatele etapei a 34-a B4

Deva - Videle 3-1; AS Paroşeni - Certej 1-1; Lupeni - FC Drobeta 2-0; Stoina - Ţicleni 5-0; Berbeşti - Mătăsari 2-1; Un. Piteşti - Rovinari 3-0; FC Alexandria - FC Vâlcea 5-1; Bocşa - CS Olt 0-0; AS Drobeta - Uricani 1-0; Anina - Lonea 3-1.

Phoenix - Şoimii Sibiu 2-0; UMT - Astral Deta 3-0; Min. Ştei - Baia Borşa 3-0; Motorul - FC Bihor 0-1; Vestpetrom - Arm. Zalău 6-1; Mârşa - Şimleu 1-2; CPL - FC Arad 0-1; Turda - Electrica 1-1; Met. Cugir - C. Turzii 1-2. Viitorul Oradea a stat.

TOP & ANTI TOP

Între CEZAR...

1. **UMT.** Băieţii lui Tavi Popescu mai au nevoie de două puncte în cele trei etape rămase de disputat. Aşa că le putem ura încă de pe acum alb-negrilor **"Bine aţi venit în liga a II-a!"**

2. **FC ARAD.** Telefoniştii au obţinut 9 puncte în ultimele 3 runde, având dreptul să mai spere într-o spectaculoasă salvare de la retrogradare.

...

8642. **MOTORUL ARAD.** După eşecul din intermediară cu FC Bihor, antrenorul Ionuţ Popa a aruncat prosopul, tulind-o în Italia! Duminică, autocarul arădenilor a înţepenit, aceştia nemaiputându-se deplasa la Baia Borşa. Se pare că zarurile au fost aruncate. În sezonul viitor, la Curtici, băieţii pot să se deplaseze şi pe jos!

...

9599. **ELECTRICA.** După frumoasa prestaţie de la Turda, tramvaiştii au ajuns la -3 la adevăr. Cum însă duminică la Timişoara a poposit o echipă flămândă, alb-albaştrilor li s-a rupt inima de milă faţă de cei din Cugir şi în acelaşi timp li s-a rupt... de cei aflaţi în tribună!

...ŞI MĂGAR

div. C TIMIȘ

Punct final

FĂGEȚEANA ELBA FĂGET - COMTIM 3 - 2 (2 - 0)

Au marcat: Pașca, Lazarini, Benescu - Todea, Tuș.

Arbitri: R. Malac - I. Juravle, I. Manole

PHOENIX FZB BUZIAȘ - OBILICI SÂNMARTINU SÂRBESC 4 - 4 (1 - 0)

Au marcat: Miclea (2), Blejan, Moldovan - Rotariu, Pârvu (2), Roth

Arbitri: C. Dobrișan - E. Iercu, P. Velcotă

AZUR TIMIȘUL - ȘAG - VULTURII LUGOJ 11 - 0 (6 - 0)

Au marcat: Trițoiu (3), Bichescu (2), Kovacs, Codreș, Sbenghea, Nistor, Dăniloaia (penalty), Simionaș.

Arbitri: O. Maier - D. Matei, A. Miloi

ȘOIMII TEXTILA - UNIREA SÂNNICOLAUL MARE 3 - 0 (1 - 0)

Au marcat: Bezercu, Bodescu, Avrămuț

Arbitri: R. Urecheatu - I. Flonta, P. Pekarov

BANCOM COMLOȘU MARE - CELULOZA MODERN 6 - 2 (2 - 1)

Au marcat: I. Chioibaș (2), Porumb (autogol), Çapstrâmb (2), Istrate - Wucinger (2)

Arbitri: D. Popescu - Gh. Nicola, M. Boboc

MUREȘUL CENAD - TIMPURI NOI GIARMATA 3 - 1 (3 - 0)

Au marcat: Popa, Faur, Kovacs - Puiu

Arbitri: I. Lazăr - V. Ciorogar, D. Polk

MONDIAL LUGOJ - LAMINORUL NĂDRAG 7 - 0 (6 - 0)

Au marcat: R. Gros (3), Popeți, Ardelean, Iove, Preda

Arbitri: Gh. Stănescu - G. Stoicovici, N. Istrat

TEHNOLEMN - AC RECAȘ 0 - 2 (0 - 1)

Au marcat: Otiman, Mitrache

Arbitri: D. Gligorovici - G. Todorescu, M. Haneș

UNIREA PECIU NOU - FC JIMBOLIA 7-0 (1-0)

Au marcat: Ilici (2), Pozsar (3), Guga (2).

Arbitri: C. Muntean - D. Banu, O. Lihtei.

Au retrogradat Vulturii și Comtim. Phoenix Buziaș se salvează în cazul promovării Recașului.

DAN GÂRLEA

CLASAMENT

1. RECAȘ	34	29	1	4	96-26	88	+37
2. ȘOIMII	34	23	2	9	79-47	71	+20
3. ȘAG	34	21	6	7	83-31	69	+18
4. SÂNNICOL.	34	17	8	9	59-38	59	+8
5. SÂNMARTIN	34	18	3	13	95-65	57	+6
6. TEHNOLEMN	34	17	5	12	62-51	56	+5
7. PECIU	34	16	6	12	71-48	54	+3
8. CENAD	33	17	3	13	54-56	54	+6
9. COMLOȘ	34	14	6	14	71-57	48	-3
10. MONDIAL	34	13	8	13	58-43	47	-4
11. MODERN	34	12	7	15	76-70	43	-8
12. GIARMATA	34	12	7	15	51-52	43	-8
13. JIMBOLIA	34	11	6	17	40-76	39	-12
14. NĂDRAG	34	11	6	17	47-88	39	-12
15. FĂGET	34	10	4	20	44-90	34	-17
16. BUZIAȘ	34	7	9	18	46-64	30	-21
17. COMTIM	34	7	7	20	53-97	28	-23
18. VULTURII	33	1	4	28	23-109	7	-44

div. C ARAD

Campioana, învinsă de o... retrogradată!

CRIȘANA SEBIȘ - GLORIA ARAD 1-2.

Echipa lui Flavius Domide a reușit o victorie în ultima etapă în fața unei partenere pe care nu o mai preocupa acest joc.

Au arbitrat M. Gornic - D. Buică, Tr. Enoiu.

CRIȘUL CHIȘINEU CRIȘ - AS VLADIMIRESCU 2-3.

Echipa oaspete a atras atenția și prin acest rezultat că va fi una din principalele pretendente la câștigarea următorului campionat.

Au arbitrat: V. Toderici - C. Bele, Gh. Petrișor.

PETROMUREȘ ZĂDĂRENI - TRICOUL ROȘU BLĂNARUL ARAD 2-7.

Arădenii au demonstrat și în acest campionat că sunt un fel de... Wimbledon al diviziei C Arad. AUREL DUDAȘ (patron, sponsorul echipei): **"Nu-i nici pește ca scobarul, nici echipă ca Blănarul!".**

Au arbitrat: M. Toderici - M. Bondar, S. Mocanu.

VICTORIA CEASURI - ȘOIMII ROMBLAN PÂNCOTA 1-1

Așa cum am mai subliniat, echipa arădeană, deși virtual retrogradată, și-a apărat corect șansele până în ultimul minut al ultimei etape!

Au arbitrat: E. Cristea - D. Rusan, Șt. Merce.

ȘOIMII LIPOPVA - AGRO CURTICI 5-0.

Oaspeții au rezistat o repriză, după care gazdele s-au impus în mod categoric.

Au arbitrat: C. Ciocan - N. Ardelean jr, C. Tiulea.

INDAGRARA ARAD - CFR ȘAGU 1-4.

Cele două echipe au abordat jocul în două stări sufletești diametral opuse: arădenii erau campioni, iar ceferiștii - retrogradați! Cei din urmă însă și-au învins complexele și au reușit o victorie concludentă, chiar dacă gazdele au folosit mai mult rezervele. Au arbitrat: A. Apătean - A. Păcurar, G. Constantinescu.

VICTORIA NĂDLAC - FC INEU 0-0.

O partidă fără importanță care s-a disputat numai fiindcă așa cerea regulamentul. Au arbitrat: D. Ologeanu jr - E. Roșu, M. Vida.

ROMVEST ȘOFRONEA - VULTURII SOCODOR 1-0

În ciuda tuturor previziunilor, Roland Balaș a marcat golul victoriei pentru gazde. Nicoale Pârvu (Șofronea): **"În loc să jucăm pentru un porc, am jucat pentru o găină!"**

Au arbitrat: D. Herțeg - V. Havași, N. Forton.

AVÂNTUL TÂRNOVA - GLORIA CERMEI 2-1

Rivalitatea dintre cele două echipe nu s-a stins nici după această partidă! Au arbitrat: E. Arsa - M. Rotaru, G. Oanță.

Partida Socodor - Nădlac (scor 1-2) a fost omologată cu 3-0 în favoarea gazdelor.

OVIDIU PĂCURARIU

CLASAMENT

1. INDAGRARA	36	27	3	6	123-39	84	+30
2. AS VLADIM.	36	26	5	5	102-32	83	+29
3. TRIC. ROȘU	36	21	6	9	98-44	69	+15
4. LIPOVA	36	20	6	10	99-50	66	+12
5. GLORIA AR.	36	16	6	14	70-55	54	0
6. TÂRNOVA	36	17	3	16	53-62	54	0
7. INEU	36	16	5	15	57-74	53	-1
8. ROMVEST	36	16	3	17	82-83	51	-3
9. CERMEI	36	14	8	14	69-75	50	-4
10. PÂNCOTA	36	14	8	14	59-67	50	-4
11. CURTICI	36	14	7	15	61-73	49	-5
12. NĂDLAC	36	13	7	16	56-74	46	-8
13. CH. CRIȘ	36	13	4	19	82-89	43	-11
14. ZĂDĂRENI	36	11	9	16	69-91	42	-12
15. SEBIȘ	36	12	3	21	57-76	39	-15
16. DOROBANȚI	36	12	3	21	55-89	39	-15
17. SOCODOR	36	11	6	19	52-96	39	-15
18. CFR ȘAGU	36	11	5	20	65-81	38	-16
19. V.CEASURI	36	7	5	24	48-107	26	-28

div. C CARAȘ

Metalul Topleț se roagă pentru CFR

MINERUL COZLA - MINERUL NERA BOZOVICI 5-3 (3-0)

Au marcat: Popescu (20, 78), Bârșa (21), Stanoevici (26), Tismănaru (67) - Carpan (77), Lolea (83), Negru (87).

Arbitri: L. Glogoviceanu - A. Verdeș, N. Păunescu (toți din Reșița).

ARSENAL REȘIȚA - MUNCITORUL REȘIȚA 3-2 (1-1)

Au marcat: Vlădia (44), Pătuleanu (77), Nanu (88) - Cârjan (22), Roman (56).

Arbitri: R. Orleanu - D. Tuchiluș, Gh. Ștefan (toți din Caransebeș).

CANTARA CICLOVA - DUNĂREA MOLDOVA-NOUĂ 5-0 (1-0)

Au marcat: Todireanu (5, 52), Drică (73, 82), Drăghicescu (89 - pen.).

Arbitri: P. Herghelegiu - D. Miholcea, I. Cocora (toți din Bocșa)

METROPOL TIROL - CS ORAVIȚA 3-2 (0-1)

Au marcat: Barbu (63, 70, 83) - Halas (14), Manea (81).

Arbitri: M. Vărzan (Oțelu Roșu) - Gh. Tiuch, M. Lungocea (ambii din Caransebeș).

FOREST ZĂVOI - CFR CARANSEBEȘ 1-1 (1-0)

Au marcat: Bragilă (38) - Balea (54).

Arbitri: D. Țigănele (Reșița) - A. Novac, F. Biriș (ambii din Bocșa).

CAROMET CARANSEBEȘ - MUNDUS CARANSEBEȘ 1-2 (1-1)

Au marcat: Drăghici (8) - Partenie (5), Lăzărescu (85). Arbitri: D. Micloșină - C. Manda, C. Voinescu (toți din Reșița).

MINERUL MOLDOVA-NOUĂ - METALUL TOPLEȚ 6-0 (3-0)

Au marcat: Folea (3, 52, 83), Tismănaru (20), Stroia (27), Asandului (85).

Arbitri: Gh. Surdu - I. Călin, I. Marcovici (toți din Reșița).

Pentru faptul că echipa CS Oravița în jocul cu Cantara Ciclova din 24.05.1997 în min. 65 a efectuat o schimbare neregulamentară înlocuind un junior cu un senior și neavând al doilea junior în teren pe timpul celor 90 de minute de joc comisia anulează rezultatul de pe teren de 5-0 în favoarea echipei CS Oravița și-l omologhează cu 3-0 în favoarea formației Cantara Ciclova.

Au retrogradat: Bistra Glimboca și Energia Poiana Mărului (retrase din campionat). Metalul Topleț se salvează în cazul promovării lui CFR Caransebeș.

La Oravița a avut loc jocul de baraj pentru promovarea în divizia C între echipele Șoimii Sichevița și AS Bocșa, câștigătoarele celor două serii din zonele Reșița și Oravița. Învingătoare a ieșit echipa AS Bocșa cu scorul de 3-0 (2-0), prin golurile marcate de Creiniceanu (8), Popovici (16), Zamfirescu (89).

ALEX IZVERNARI

CLASAMENT

1. CFR C_SEBEȘ	30	22	5	3	77-17	71	+26
2. METALUL OR	30	21	5	4	74-22	68	+23
3. CAROMET	30	19	1	10	81-24	58	+13
4. MINERUL MN	30	17	5	8	62-32	56	+11
5. ORAVIȚA	30	17	4	9	57-26	55	+10
6. ARSENAL	30	14	7	9	44-30	49	+4
7. MUNCITORUL	30	14	3	13	46-41	45	0
8. MUNDUS	30	12	6	12	56-34	42	-3
9. DUNĂREA MN	30	11	4	15	43-55	37	-8
10. OCNA	30	11	1	18	43-73	34	-11
11. CICLOVA	30	10	3	17	26-68	33	-12
12. BOZOVICI	30	9	5	16	35-55	32	-13
13. METROPOL	30	10	0	20	40-97	30	-15
14. COZLA	30	8	4	18	34-65	28	-17
15. ZĂVOI	30	8	3	19	26-59	27	-18
16. TOPLEȚ	30	7	4	19	23-69	25	-20

La 11 iunie se vor disputa jocurile de baraj pentru promovarea în Divizia B. În zona noastră de interes, vor avea loc partidele:

AC RECAȘ - CIMENTUL ALEȘD (campioana județului Bihor) **- la Arad;**

CFR CARANSEBEȘ - INDAGRARA ARAD - la Timișoara.

Ioan Manole s-a retras

S-a născut la 30 aprilie 1952 în Giurcani (Vaslui). A debutat în arbitraj în 1976 la Bârlad, sub îndrumarea lui Nicolae Rainea. În sezonul 1976-77 a activat în cadrul Colegiului județean de arbitri Vaslui, din 1978 mutându-se în cadrul forului similar al județului Timiș. În perioada 1984 - 1991 a fost arbitru divizionar, fiind delegat în brigăzi alături de cunoscuții N. Rainea, I. Igna, D. Buciuman, D. Băjenescu, N. Grigorescu, I. Popa, I. Spătaru, C. Bălănescu.

FĂRĂ PRELUARE

A arbitrat 1968 de meciuri, dintre care 910 la centru. La ceasul retragerii, singura părere de rău o constituie ireversibilitatea timpului... **"Retragerea din arbitraj reprezintă pentru mine un moment foarte important. Se încheie o etapă din viața mea cu care nu mă voi mai întâlni. De aceea, le recomand mai tinerilor mei colegi să învețe din greșelile altora, și să ia de la fiecare tot ce este mai bun."**

Se reorganizează Divizia C Arad?

Deși campionatul Diviziei C Arad s-a încheiat, nu se cunoaște decât situația din partea superioară, mai precis campioana, Indagrara Arad. Retrogradatele se vor stabili după încheierea campionatului Diviziei B, seria a IV-a, în care mai multe formații din județul Arad sunt amenințate cu retrogradarea în Divizia C (Motorul, FC Arad Telecom, CPL Arad). Rămâne de văzut câte dintre acestea se vor salva, pentru a se stabili numele participantelor la viitoarea ediție a C-ului, problema care-i preocupă intens pe cei de la AJF Arad. S-ar putea ca viitorul campionat să se dispute pe două serii a câte 12 echipe fiecare!

Un nou tandem în fotbalul timișorean

Cunoscutul fost conducător al echipei Șoimii Textila, Dan Crișan, vizionează toate meciurile din ultima vreme împreună cu cățelușa sa caniche, pe nume Tașa. "Tupolev" s-a lăudat unui agent de-al nostru că Tașa vede cel puțin 3 meciuri pe săptămână și a ajuns să se pricepă la fotbal mai bine decât mulți conducători ai echipelor din Divizia C. Miercuri, blana albă a Tașei a fost pusă în pericol de "paznicii" canini ai stadionului de la Pădurea Verde, așa încât Tupolev a trebuit s-o țină în brațe tot meciul pe micuța microbistă.

Din fericire, partidele Diviziei C Timiș se joacă la aceeași oră cu jocurile din Divizia A, așa că Tașa nu poate vedea pe viu nici un meci al CFR-ului. Mai bine așa, pentru că la arena de la Gara Mare pericolul este și mai mare, sau mai bine zis direct proporțional cu numărul câinilor ce-și fac veacul prin jurul gazonului călcat de Pavlov & co...

La Tirol trebuie să fii pregătit

După cum v-ați convins deja, sâmbătă dimineața agenții noștri sunt "pe teren". Unul dintre ei și-a făcut de lucru pe lângă stadionul Gloria, din Reșița, pe la talcioc. Acolo a dat în nas cu brigada de arbitri din Oțelu Roșu și Caransebeș, care părea destul de neliniștită, în căutarea unei mărfi. Ager din fire, agentul a dibuit ce căutau "oamenii în negru": sticle goale! Deși pus inițial în încurcătură, omul nostru a dezlegat misterul: brigada urma să arbitreze tocmai la... Tirol! După cum se știe, "tirolezii" au câștigat jocul de sâmbătă. Dilema e alta: or fi găsit arbitrii ceea ce căutau la talcioc?

Nic Grigorescu e supărat

După cum a mai promis în mai multe rânduri, arbitrul internațional Nicolae Grigorescu este din nou chitit să-și retragă echipa din campionatul municipal la care este principalul tartor, Minicomat. **"Este rușinos ce se întâmplă la acest nivel. Ce rost are să ne mai prezentăm la meciuri?"**, preciza Grig după vizionarea partidei Tipomic - Telecom, scor 2 - 5. Trebuie spus că Telecomul este în luptă directă cu Minicomatul pentru ocuparea poziției a II-a a clasamentului, loc ce ar asigura promovarea în Campionatul județean.

RASPUȚIN

CULESE DE PE STADIOANELE SERIEI A

● În formaţia lui AC Milan au evoluat 3 jucători care împreună au 112 ani (**Vierchowod, Baresi** şi **Tassotti**), şi alţi 3 a căror vârstă totalizează doar 55 de ani (**Daniele Daino, Matteo Pelatti** şi **Alberto Comazzi**, ultimul debutând pe scena primei divizii). Fundaşul **Mauro Tassotti**, 37 de ani împliniţi la 19 ianuarie, şi-a anunţat retragerea din activitatea competiţională. A debutat în Serie A la 5 noiembrie 1978, îmbrăcând tricoul lui Lazio, într-un joc cu Ascoli, scor 0-0. A evoluat doi ani la gruparea romană şi 17 la AC Milan, totalizând 404 prezenţe pe prima scenă, marcând 8 goluri!

● În finalul primei reprize a meciului **Bologna - Inter**, la scorul de 1-0 în favoarea gazdelor, pe tabela electronică a stadionului a fost afişat eronat rezultatul la pauză al întâlnirii **Roma - Udinese**, apărând scorul 2-0 în loc de 0-2. Suporterii emilianilor au izbucnit în urale, deoarece în acel caz Bologna trebuia să susţină un meci de baraj cu Udinese, pentru ocuparea ultimului loc disponibil pentu o participare în Cupa UEFA. Când s-a făcut însă cuvenita rectificare, pe stadion s-a aşternut o linişte de mormânt.

● Mai mulţi jucători ai lui Juventus Torino au apărut pe gazon în partida cu Lazio având tricolorul pictat pe cap, în cinstea câştigării celui de-al 24-lea scudetto. După câteva minute, însă, ploaia care a căzut pe tot parcursul meciului a spălat reprezentativul desen.

● La finalul jocului Milan - Cagliari, oaspeţii au rămas pe gazon aşteptând veşti de la partida Piacenza - Perugia. Când au aflat că trupa lui **Nevio Scala** a pierdut, au dansat de bucurie, insularii având astfel încă o şansă de-a scăpa de retrogradare.

● Jucătorul lui Perugia, **Martino Traversa**, a primit un cartonaş galben din partea arbitrului **Trentalange** pentru proteste. Nimic neobişnuit până aici, numai că Traversa se afla pe banca de rezerve, nefiind titular în partida cu Piacenza.

● **Giovanni Invernizzi** (34 de ani), de la Sampdoria, se va retrage din activitatea competiţională, urmând să preia o grupă de copii, în cadrul clubului genovez.

Vicenza a câştigat pentru prima dată Cupa Italiei!

*Învingând joia trecută, pe teren propriu, pe Napoli, cu 3-0, după prelungiri (goluri marcate de **Maini - min. 20, M. Rossi - min. 118 şi Iannuzzi - min. 120**), **Vicenza** a devenit a 16-a formaţie din peninsulă care a câştigat Coppa Italia. În tur, napoletanii câştigaseră cu 1-0.*

Ultima finală care a necesitat prelungiri a fost cea dintre Sampdoria şi AC Torino, acum 9 ani. Atunci, genovezii s-au impus în primul meci cu 2-0, pierzând la 19 mai, la Torino, cu 2-1, după prelungiri, intrând însă în posesia trofeului.

În tribunele stadionului Romeo Menti din Vicenza au avut loc încăierări între suporteri, fiind necesară intereventia forţelor de ordine. Tulburările s-au soldat cu rănirea a peste 30 de persoane.

SQUADRA AZZURRA GATA DE START

Marţi, 3 iunie, va începe în Franţa un puternic turneu la care participă formaţiile Italiei, Braziliei, Angliei şi cea a ţării gazdă. În vederea acestor jocuri, antrenorul squadrei azzurra, **Cesare Maldini**, a convocat următorii jucători:

portari: Peruzzi, Pagliuca; **fundasi**: Ferrara, Costacurta, Cannavaro, Maldini, Benarrivo, Panucci, Nesta, Torrisi; **mijlocasi**: Di Livio, Di Matteo, Albertini, D. Baggio, Fuser, Maini, Di Francesco; **atacanti**: Vieri, Inzaghi, Zola, Casiraghi, Del Piero, Chiesa.

După cum se poate observa, a fost rechemat goalkeeper-ul Inter-ului, **Gianluca Pagliuca**, renunţându-se la portarul Fiorentinei, **Francesco Toldo**, iar, în premieră, au fost cooptaţi în lot fundaşul lui Bologna, **Stefano Torrisi** (26 de ani) şi mijlocaşii **Giampiero Maini** (Vicenza - 26 de ani) şi **Eusebio Di Francesco** (Piacenza - 28 de ani).

Iată şi programul jocurilor naţionalei Italiei: 4 iunie cu Anglia, 8 iunie cu Brazilia, 11 iunie cu Franţa.

GRANDE EUFORIA A CAGLIARI, DELUSIONE A PERUGIA

■ Ultima etapă trebuia să mai clarifice câteva lucruri esenţiale. Formaţia care o va însoţi pe Juventus în Champions League, a 4-a participantă în Cupa UEFA şi două echipe care vor evolua din toamnă în Serie B. În ceea ce priveşte lupta pentru supravieţuire, în centrul atenţiei au fost stadioanele "Giuseppe Meazza" şi "Galleana". **AC MILAN - CAGLIARI 0-1: Muzzi (10).** Acum trei ani, rossoneri pierdeau, tot în ultima rundă, pe teren propriu cu Reggiana (scor 0-1), această formaţie salvându-se miraculos de la retrogradare, în dauna lui Piacenza. Acum, milanezilor li s-a făcut milă de insulari, echipă ce s-a impus în Lombardia doar de două ori în 20 de partide (1-0 în '67-'68 şi 3-2 în '75-'76). Fără numeroşi titulari, elevii lui Arrigo Sacchi au încasat rapid un gol, după care au rămas în inferioritate numerică, Savicevici fiind eliminat pentru proteste. În minutul 42, oaspeţii puteau chiar să-şi mărească avantajul, Pancaro ratând un penalty (parat de Rossi), acordat la faultul lui Costacurta asupra lui Sanna. Cagliari a mai ratat o sumedenie de ocazii (Silva a fost campion la acest capitol), gazdele înscriind prin Dugarry, gol anulat pentru un presupus fault asupra portarului Sterchele. Astfel, Milan a încheiat în mod ruşinos un campionat penibil, suferind 13 eşecuri. Asta în timp ce în cei 5 ani ai gestiunii lui Capello, "diavolii" au pierdut doar 16 jocuri din totalul celor 170 disputate în Serie A!! Orice alt comentariu credem că este de prisos...

■ **PIACENZA - PERUGIA 2-1: Luiso (30), Lucci (48 - penalty) - Di Cara (90).** Însoţită de 5.000 de tifosi, formaţia oaspete a fost îngenuncheată de singura echipă din prima ligă fără stanieri, fără drept de apel. La gazde au excelat din nou portarul Taibi (două intervenţii miraculoase la şuturile lui Di Cara şi Pizzi) şi golgeterul Luiso. Perugia a revenit puternic în ultimul sfert de oră, nereuşind însă decât înscrierea golului de onoare. Astfel s-a dovedit faptul că demiterea antrenorului Giovanni Galeone, după 14 runde, a fost o greşeală, "maestrul" Nevio Scala neavând rezultatele scontate. În final, suporterii oaspeţilor au provocat un incendiu în tribune, în semn de nemulţumire!

■ Echipa lui Carlo Ancelotti, deşi lipsită de titularii Stanici, Melli, Cannavaro şi Strada, n-a ratat victoria în faţa penultimei clasate, asigurându-şi prezenţa în Liga Campionilor. **VERONA - PARMA 1-2: Orlandini (5) - Chiesa (17), Crespo (64).** Golul marcat de gazde a fost un simplu foc de paie, golgeterii emilianilor punând repede lucrurile la punct.

■ **BOLOGNA - INTER 2-2: Shalimov (5), Paramatti (75) - Ganz (52, 65).** Fără Scapolo, Mangone şi Andersson, Bologna a ţinut piept milanezilor. Interesant este faptul că imediat după ce Inter a reuşit să preia conducerea, la Verona, Parma a marcat golul victoriei, zădărnicind astfel eforturile oaspeţilor.

■ Celelalte 4 partide ale rundei au avut un caracter amical. **JUVENTUS - LAZIO 2-2: Vieri (31), N. Amoruso (52) - Casiraghi (71), Protti (85).** Chiar dacă Juve a pierdut marea finală cu Borussia Dortmund, 35.000 de suporteri au înfruntat o ploaie care a căzut pe tot parcursul partidei, ţinând să asiste la ultimul joc pe teren propriu al campionilor. Fără Peruzzi, Zidane, Deschamps, Boksici, Del Piero, alb-negrii au făcut legea pe gazon timp de o oră. Au fost apoi aruncaţi în luptă tinerii Falcioni, Cingolani şi Trotta, romanii revenind puternic în final, izbutind chiar egalarea. Ultima remiză la Torino s-a înregistrat în martie 1992, scor 1-1.

■ **NAPOLI - VICENZA 1-0: Beto (5).** O mică revanşă pentru eşecul suferit în finala Cupei, dar puţinii spectatori prezenţi pe arena San Paolo nau mai avut tăria să aplaude acest succes care nu poate şterge amărăciunea după un sezon falimentar al napoletanilor.

■ **REGGIANA - ATALANTA 0-3: Inzaghi (10, 86 - ambele din penalty), Fortunato (90).** 5.000 de spectatori au asistat la jocul de adio din prima ligă pentru Reggiana. Eliminat: Parente (de la gazde, min. 73). A fost un monolog al oaspeţilor, care au avut şi o bară la şutul lui Sgro.

■ **SAMPDORIA - FIORENTINA 1-1: Montella (36) - Robbiati (23).** Joc plăcut, pe un teren greu, gazonul fiind îmbibat cu apă. Violeţii au încheiat un campionat modest, cu o singură victorie externă, 2-0 la Bologna, la 20 octombrie 1996. Cei aproape 40.000 de spectatori i-au aplaudat pentru ultima oară pe Roberto Mancini şi pe antrenorul Sven Goran Eriksson, care vor părăsi gruparea din Liguria.

GOLGETERII: 24 goluri: **Inzaghi** (Atalanta - 6 din penalty); **22 goluri: Montella** (Sampdoria - 4 p.); **17 goluri: Balbo** (Roma - 5p); **16 goluri: Tovalieri** (Cagliari - 3p); **15 goluri: Mancini** (Sampdoria); **Negri** (Perugia); **Signori** (Lazio - 4p).

SANDU USUSAN

La finele meciului cu Bologna, milanezilor Javier Zanetti (stânga) şi Maurizio Ganz nu le venea să creadă că Inter a ratat şi ultimul obiectiv al sezonului, participarea în Liga Campionilor

CALCIO Serie A

1. JUVENTUS	34	17	14	3	51-24	65	+14
2. PARMA	34	18	9	7	41-26	63	+12
3. INTER	34	15	14	5	51-35	59	+8
4. LAZIO	34	15	10	9	54-37	55	+4
5. UDINESE	34	15	9	10	53-41	54	+3
6. SAMPDORIA	34	14	11	9	60-46	53	+2
7. BOLOGNA	34	13	10	11	50-44	49	-2
8. VICENZA	34	12	11	11	43-38	47	-4
9. FIORENTINA	34	10	15	9	46-41	45	-6
10. ATALANTA	34	11	11	12	44-46	44	-7
11. MILAN	34	11	10	13	43-45	43	-8
12. ROMA	34	10	11	13	46-47	41	-10
13. NAPOLI	34	9	14	11	38-45	41	-10
14. CAGLIARI	34	9	10	15	45-55	37	-14
15. PERUGIA	34	10	7	17	48-62	37	-14
16. PIACENZA	34	7	16	11	29-45	37	-14
17. VERONA	34	6	9	19	38-64	27	-24
18. REGGIANA	34	2	13	19	28-67	19	-32

● Reggiana, Verona şi Perugia au retrogradat. Cagliari şi Piacenza vor disputa un meci de baraj, la 15 iunie, pe teren neutru, la Roma, Florenţa sau Bologna. Perugia, Cagliari şi Piacenza au cumulat acelaşi număr de puncte. Au fost luate în considerare rezultatele directe, întocmindu-se un clasament în 3, care arată astfel: 1. Cagliari 7 puncte; 2. Piacenza 5 p.; 3. Perugia 4 p.

MERCATO

● Fiorentina s-a arătat interesată de cooptarea tehnicianului **Renzo Ulivieri**, în prezent la Bologna. Deocamdată însă n-a venit nici un răspuns din partea antrenorului emilianilor.

● Juventus Torino a oferit suma de 13,5 miliarde de lire pentru achiziţionarea atacantului chilian **Marcelo Salas**, în vârstă de 22 de ani, de la formaţia argentiniană River Plate.

● Sampdoria Genova, care din viitorul sezon va fi antrenată de argentinianul **Cezar Luis Menotti**, doreşte să-l transfere pe mijlocaşul lui Independiente Avellaneda, **Angel Matute Morales**.

● Deşi Atletico Madrid a oferit suma de 19 miliarde lire italiene pentru acapararea lui **Marcel Desailly**, francezul a semnat la finele săptămânii trecute o prelungire a contractului cu AC Milan până în anul 2000.

● Fundaşul Fiorentinei, **Lorenzo Amoruso** (născut la 28 iunie 1971, debut în Serie A la 8 octombrie 1989), a semnat un contract pe 4 ani cu gruparea scoţiană Glasgow Rangers, urmând a primi un salariu de 1,5 miliarde de lire italiene pe sezon.

● Brazilianul **Nascimento dos Santos Aldair** (33 de ani, la 30 noiembrie), component al formaţiei AS Roma din 1990, doreşte să se întoarcă acasă, fiind curtat de clubul Corinthians.

● **Roberto Mancini** a anunţat că nu va mai îmbrăca din toamnă tricoul Sampdoriei, club pe care l-a slujit din 1982 încoace. Cu toate că n-a semnat încă nici un contract cu vreo altă formaţie, gazetarii din peninsulă sunt de părere că Mancini va evolua în următoarea ediţie de campionat la Lazio Roma.

Cum va fi reprezentată Italia în Cupele europene:

- **● Champions League: JUVENTUS TORINO şi PARMA;**
- **● Cupa Cupelor: VICENZA;**
- **● Cupa UEFA: - INTER, LAZIO, UDINESE şi SAMPDORIA**

ROMA - UDINESE 0-3 (0-2)

Stadion "Olimpico", spectatori: 44.062
Arbitru: Pierluigi Pairetto (Nichellino), 35 de ani, medic veterinar, 204 jocuri arbitrate în Serie A, 84 de victorii ale gazdelor, 77 de remize şi 43 de victorii ale oaspeţilor, 72 de penalty-uri dictate, 57 de cartonaşe roşii acordate.
Cartonaşe galbene: Statuto, Totti.
Cartonaş roşu: Berti (min. 29).
AS ROMA: Berti - Tommasi, Pivotto, Petruzzi, Lanna - Statuto (70, Delvecchio), Di Biaggio, Thern, Bernardini (29, Di Magno), Balbo, Totti.
UDINESE: Caniato - Pierini, Calori, Bia, Helveg - Rossitto, Giannichedda, Sergio - P. Poggi (70, Cappioli), Bierhoff, Amoroso (82, Locatelli).
Au marcat: P. POGGI (min. 42), cu un lob de la 12 metri peste portarul gazdelor, după o pasă inteligentă a lui Rossitto; BIERHOFF (min. 45), cu un şut plasat, la colţul lung, bine găsit de o deviere subtilă a lui Poggi; BIA (min. 87), care a reluat dintr-o bucată "aşezarea" lui Helveg.

Recital al friulanilor pe "Olimpico"

● Pentru a obţine dreptul de participare în viitoarea ediţie a Cupei UEFA, oaspeţii aveau nevoie de o remiză în capitala Italiei. Udinese a întâlnit duminică o formaţie complet nemotivată, romanii făcând minute în şir doar act de prezenţă, spre nemulţumirea suporterilor. ● La începutul jocului, Bernardini şi Balbo au ratat două ocazii clare, după care meciul a curs într-un singur sens. ● În minutul 29, portarul Berti l-a faultat în postură de ultim apărător pe atacantul alb-negrilor Poggi, fiind eliminat. Locul lui a fost luat de al 3-lea portar al giallo-rossilor, Di Magno. ● În minutul 70, Totti a fost oprit neregulamentar în careu de Bia, fără ca centralul Pairetto să acorde penalty-ul ce se cuvenea. ● Astfel, Udinese îşi vede visul împlinit, urmând să evolueze pentru prima dată în istoria de 101 ani a clubului în cupele europene!

ANGLIA

Cei trei lei îi devorează pe leşi

Anglia şi-a asigurat locul 2 în grupa preliminară a mondialelor Franţa '98, graţie primei sale victorii pe teren polonez după 31 de ani. Sâmbătă, pe stadionul Stanski din Chorzow, a fost POLONIA - ANGLIA 0-2: *Alan Shearer (5), Teddy Sheringham (90).* În 1966, echipa Albionului triumfa tot la Chorzow într-un amical internaţional, 1-0 cu Polonia, dar de atunci un eşec şi 3 remize, toate în meciuri oficiale, nu le-a făcut mare cinste insularilor în Polonia.

Antrenorul Glenn Hoddle a operat 6 modificări în echipă faţă de amicalul victorios cu Africa de Sud, aliniind cel mai bun 11 posibil al Angliei la ora actuală; *David Seaman (Arsenal) - Gary Neville (Manchester Utd.), Gareth Southgate (Aston Villa), Sol Campbell (Tottenham), Graeme Le Saux (Blackburn) - Robert Lee (Newcastle), Paul Ince (Inter), Paul Gascoigne (Rangers Glasgow), David Beckham (Manchester Utd.) - Teddy Sheringham (Tottenham), Alan Shearer (Newcastle).* "Gazza" a fost înlocuit încă din prima repriză cu *David Batty (Newcastle Utd).*

Shearer a deschis rapid scorul, acelaşi nouar de 26 ani expediind în bară penalty-ul dictat în min. 25 de centralul elveţian Urs Maier pentru un fault comis asupra sa. Scorul a fost decis în ultimul minut, în urma contraatacului lui Robert Lee, care l-a servit ca pe tavă pe Sheringham. De altfel, refacerea cuplului de atas S.S., *Alan Shearer - Teddy Sheringham,* constituie cheia succesului recent al lui Hoddle. Anglia triumfase cu 2-0 în faţa Georgiei în aprilie tot graţie golurilor celor doi. Sub aspectul jocului, transmis live pe satelit de TV Polonia, englezii au revenit la stilul Bobby Robson, cu pressing sufocant pe tot terenul, incomodându-i vădit pe polonezi în evoluţia lor.

Acesta a fost al 3-lea succes la 0 în deplasare al Angliei în actualele preliminarii, după 3-0 în Moldova şi 2-0 în Georgia. După ce reprezentativa celor 3 lei i-a devorat pe leşi, programul de toamnă al Angliei este acasă cu Moldova, respectiv la Roma, cu Italia. Dar până la acest mega-derby, "azzurrii" şi "leii" se vor mai întâlni o dată, deja mâine, în cadrul patrulaterului găzduit de Hexagon.

Participante; Anglia, Brazilia, Franţa şi Italia.

Iată palmaresul general al Angliei cu fiecare din aceste 3 reprezentative:

ANGLIA - BRAZILIA: 18 meciuri 3 7 8 16-25, ultimul succes insular fiind consemnat în 1990, pe Wembley (1-0).

ANGLIA - FRANŢA 22 meciuri 15 3 4 62-27, victoriile "cocoşului galic" înregistrându-se în 1931, 1955, 1963 şi 1984, toate la Paris.

ANGLIA - ITALIA 18 meciuri 6 5 7 25-23, englezii nemaiînvingându-i pe peninsulari de 20 ani. De altfel, la 12 februarie a.c., pe Wembley, a fost 0-1, gol Zola.

GREATER MANCHESTER IS THE BEST!

Dacă fanii lui Manchester United sunt încă şocaţi de retragerea lui Eric Cantona, în schimb, locuitorii con-urbaţiei Manchester, denumită *Greater Manchester* datorită numeroaselor orăşele satelit, vor avea o vară minunată, echipele din această zonă adjudecându-şi în acest sezon toate cele 4 ligi profesioniste din Anglia, fapt care constituie o premieră. Autoare, **Manchester United,** campioană în *Premier League*, **Bolton Wanderers,** câştigătoarea ligii a doua, **Bury**, învingătoare în eşalonul 3, respectiv **Wigan Athletic**, campioană în liga a 4-a. Mai mult, campioana ligii a 5-a, semiprofesioniste, este formaţia Macclesfield Town, care a făcut astfel pasul spre profesionism.

Să mai notăm că Bolton Wanderers a reuşit în acest campionat a 4-a revenire directă în Premier League din istoria clubului, precedentele sezoane în care trupa de la Burnden Park a promovat după un singur an de "detenţie" în eşalonul secund fiind 1899-1900, 1908-'09 şi 1910-'11. Doar Sheffield Wednesday este mai "titrată" în această privinţă, cu 5 reveniri directe!

Şi pentru că în august va demara o nouă ediţie în Premier League, să notăm că doar 7 echipe din cele 20 de trupe de elită îşi vor aniversa în viitorul sezon cel puţin 20 de ediţii disputate non-stop în prima divizie.

echipa	non-stop în elită din anul:
Arsenal	1920
Everton	1954
Liverpool	1962
Coventry	1967
Manchester Utd.	1975
Souhampton	1978
Tottenham	1978

BOLTON WANDERERS, CHAMPIONS!

"Trăpaşii" de la Bolton Wanderers, club fondat în anul 1874 au câştigat liga secundă de o manieră categorică, revenind în Premier League. Deşi cu resurse limitate şi fără vedeta iugoslavă Sasa Curcic, cedată anul trecut lui Aston Villa, alb-negrii din nord-estul Angliei au repetat performanţa din 1995, când promovau în prima ligă via play-off, 4-3 în finala cu Reading.

De 4 ori câştigătoare a Cupei Angliei, F.A. Cup, în 1923, tocmai la prima finală disputată pe Wembley, apoi în 1926, 1929 şi 1958, *Bolton* a reapărut în prim-plan abia în ultimii ani, căţărându-se în 1995 chiar până în finala Cupei Ligii, COCA-COLA Cup, 1-2 cu Liverpool.

Rămâne de văzut dacă trupa de la arena din Burnden Park (22.291 locuri, din care 8.759 pe scaune) va şi rezista în elită, totul depinzând de menţinerea intactă a lotului de jucători şi a băncii tehnice. Căci, în 1995, la precedenta promovare, *Bolton* l-a pierdut pe managerul Bruce Rioch în favoarea Arsenalului, retrogradarea fiind inevitabilă. Acum pe bancă şade Collin Todd, instalat în ianuarie 1996, ca al 16-lea antrenor postbelic din istoria clubului. Fost fundaş central al naţionalei Angliei, cu 27 selecţii, Todd şi-a început cariera de jucător la Sunderland, trecând apoi la Derby County, unde a câştigat titlul de campion sub timona lui Brian Clough, perindându-se în continuare pe la Everton, Birmingham, Forest (tot cu Clough antrenor) şi Oxford. Todd cunoaşte foarte bine clubul, fiind secundul lui Rioch în anii trecuţi şi preluând cârma la plecarea acestuia la Arsenal.

BOLTON a promovat cu lotul de jucători *Keith Branagan (int. irlandez), Aidan Davison (int. nord-irlandez) şi Gavin Ward* - portari; *Gudni Bergsson (int. islandez), Simon Coleman, Chris Fairclough, Jimmy Philips, Bryan Small, Nicky Spooner, Greg Strong, Scott Green* - fundaşi; *Per Frandsen (danez), Scott Sellars, Jamie Pollock, Michael Johansen (danez), Scott Taylor, Alan Thompson, Andrew Todd* - mijlocaşi; *Nathan Blake (int. galez), Fabian De Freitas (olandez), John Mc Ginlay (int. scoţian* - golgeterul echipei), *David Lee şi Mixu Paatelainen (int. finlandez)* - atacanţi.

Pentru a-şi întări lotul, Bolton aleargă deja după Paul Warhurst, aflat la fine de contract cu Blackburn Rovers.

GERMANIA

A sosit vremea pupăturilor

Așadar, campionatul german s-a încheiat, rămânând de rezolvat o singură necunoscută. Dacă Stuttgart va câștiga finala Cupei, TSV 1860 München va intra în Cupa UEFA. Dacă nu, participantele în Europa vor fi Bayern, Leverkusen și Dortmund în Liga Campionilor, Energie Cottbus în Cupa Cupelor, Stuttgart, Schalke, Bochum și Karlsruhe în Cupa UEFA. În Cupa Intertoto și-au anunțat participarea Bremen, Duisburg, Hamburg și Köln. Nu-i exclus ca unul (sau mai multe) dintre aceste nume să se găsească printre cele 3 care își vor câștiga dreptul de a juca și ele la toamnă în Cupa UEFA...

GLADBACH - BAYERN 2 - 2: Pflipsen (47, al 900-lea gol al campionatului), Passlack (44) - Klinsmann (42), Nerlinger (87). Meci de vacanță, cu multe flori și pupături. Deși n-a mai pierdut de 12 etape, Bayern n-a mai câștigat la Mönchengladbach de 10 ani... Bavarezii au inaugurat noul model de echipament (albastru închis cu o dungă roșie lată, orizontală pe piept), tricou din care fanii au făcut comandă pentru 300.000 bucăți! Președintele federației Egidius Braun a înmânat tava oferită echipei campioane, care a folosit cel mai mic număr de jucători în acest sezon (21), nu a primit gol în 15 meciuri și nu a pierdut nici un joc acasă. De cealaltă parte, din vară Dahlin se va întoarce la Roma, expirându-i împrumutul la Gladbach.

STUTTGART - BIELEFELD 4-2: Hagner (23, 68, 86), Verlaat (25) - Kuntz (33), Maul (49). Meciul de adio al lui Elber (transferat la Bayern), dar care n-a jucat din cauza cartonașelor. Gazdele au reușit pentru a 12-a oară în acest campionat să marcheze 3 sau mai multe goluri într-un joc, având și cea mai bună diferență de golaveraj (+ 38).

ROSTOCK - SCHALKE 0 - 1: Latal (90). Esticii s-au despărțit de antrenorul Frank Pagelsdorf, care din sezonul viitor va activa la Hamburg. În sfârșit o victorie pentru Schalke după 11 meciuri. Ingo Anderbrügge (Schalke) a primit cartonaș galben după 73 de meciuri, cea mai lungă serie fără avertisment din ligă. Rostock a înregistrat al 8-lea joc acasă în care n-a marcat.

DÜSSELDORF - HAMBURG 1 - 1: Dobrovolski (22) - Jähnig (2). Fortuna, 26 goluri marcate, a fost depășită în ineficacitate doar de Tasmania Berlin, cu numai 15 goluri marcate în campionatul 1965-66.

LEVERKUSEN - BOCHUM 2-0: Sergio (9), Ramelow (51, cu călcâiul). Brazilianul Sergio (17 goluri) este cel mai eficace mijlocaș al campionatului. Debut în acest sezon pentru portarul de rezervă al gazdelor Rüdiger Volborn (34 de ani, 398 meciuri în ligă, din 1981 la Bayer).

ST. PAULI - DUISBURG 0 - 2: Marin (31), Puschmann (77). Gazdele, cu 12 accidentați sau suspendați, au înregistrat a 7-a înfrângere consecutivă, a 6-a cu antrenorul Nemet, care egalează recordul lui Janos Bendl (1974-75, Wuppertaler SV) și Heinz L. Schmidt (1965-66, Tasmania Berlin). În locul său va veni Eckhard Krautzun. Duisburg are cea mai mică medie de spectatori (16.678, opusă lui Bayern München, 58.000).

FREIBURG - KARLSRUHE 1-1: Jurcevic (36) - Tarnat (15). Oaspeții termină pe locul 6, după poziția a 7-a anul trecut și a 8-a în 1994-95. Freiburg este cea mai bună echipă a ultimelor 5 etape (3 victorii și două remize)!

1860 MÜNCHEN - BREMEN 0 - 3: Herzog (44), Hobsch (73, 76). Al doilea 0 - 3 consecutiv pentru "lei", după cel de la Karlsruhe. Münchenezii înregistrează cea mai bună clasare după '66-67, când au fost vicecampioni.

DORTMUND - KÖLN 2 - 1: Chapuisat (33), But (74) - Kohn (87). Altă festivitate, cu Cupa Campionilor coborâtă din helicopter și multe alte "minuni". Galben-negrii au realizat tot 19 victorii, ca și anul trecut, însă atunci au pierdut doar 4 jocuri, față de 9 în campionatul recent încheiat.

În clasamentul golgeterilor: Ulf Kirsten (Leverkusen) - 22 goluri, Toni Polster (Köln) 21 goluri, Fredi Bobic (Stuttgart) - 19 goluri, Bernhard Winkler (1860), Giovane Elber (Stuttgart), Sean Dundee (KSC), Paulo Sergio (Leverkusen) toți cu 17 puncte marcate. Câteva date despre ediția recent încheiată: s-au marcat 911 goluri, s-au acordat 84 lovituri de pedeapsă și 81 de cartonașe roșii, cele 306 meciuri ale campionatului fiind urmărite de 9.265.751 spectatori.

Ediția 1997-98 va începe la 1 august, jucându-se 20 de etape până la 20 decembrie. Pauza de iarnă va dura până în 31 ianuarie 1998, iar etapa a 34-a se va juca pe 9 mai 1998. Un program făcut, evident, în ideea că echipa națională a Germaniei se va califica pentru turneul final al Campionatului Mondial, programat între 10 iunie și 12 iulie 1998 în Franța...

MARIUS BREAZU

Bundesliga

1. BAYERN	34	20	11	3	68-34	71	+20
2. LEVERKUSEN	34	21	6	7	69-41	69	+18
3. DORTMUND	34	19	6	9	63-41	63	+12
4. STUTTGART	34	18	7	9	78-40	61	+10
5. BOCHUM	34	14	11	9	54-51	53	+2
6. KARLSRUHE	34	13	10	11	55-44	49	-2
7. TSV 1860	34	13	10	11	56-56	49	-2
8. BREMEN	34	14	6	14	53-52	48	-3
9. DUISBURG	34	12	9	13	44-49	45	-6
10. KOLN	34	13	5	16	62-62	44	-7
11. GLADBACH	34	12	7	15	46-48	43	-8
12. SCHALKE	34	11	10	13	35-40	43	-8
13. HAMBURG	34	10	11	13	46-60	41	-10
14. BIELEFELD	34	11	7	16	46-54	40	-11
15. ROSTOCK	34	11	7	16	35-46	40	-11
16. DUSSELDORF	34	9	6	19	26-57	33	-18
17. FREIBURG	34	8	5	21	43-67	29	-22
18. ST. PAULI	34	7	6	21	32-69	27	-24

SPANIA

Barça decapitată de Hercule(s), la Alicante

Se pare că Real Madrid a învăţat ceva din experienţa anilor trecuţi, când a pierdut de două ori titlul în ultima etapă. Acum băieţii lui Fabio Capello şi-au luat măsuri, impunându-se la scor în antepenultima rundă. **REAL - EXTREMADURA 5-0: Raul (9), Seedorf (46, 59), Suker (68 - penalty, 89).** Peste 2.000 de suporteri ai oaspeţilor s-au deplasat de la Amedralejo cu 30 de autocare şi numeroase maşini pentru a o susţine pe Extremadura în tentativa disperată de a se salva de la retrogradare. În ambele tabere au revenit câte doi jucători de bază: Suker şi Mijatovici, respectiv Silvani şi Dure. Gazdele, care marcaseră în ultimele 3 partide doar un gol, şi acela din penalty, s-au dezlănţuit după pauză, în al 2.000-lea meci în prima ligă. Croatul Davor Suker a ajuns la cota 100 de goluri marcate. Pentru a rămâne în Primera Division Extremadura are nevoie de victorie în ambele meciuri pe care le mai are de disputat: cu Celta (acasă) şi cu Coruna (deplasare).

Liderul a primit o mână de ajutor şi din partea antepenultimei clasate. **ALICANTE - BARCELONA 2-1: Paquito (41), Pavlicici (56) - Luis Enrique (3).** Vizita catalanilor la Alicante, după o absenţă de 11 ani, a fost aşteptată cu mare interes. Dar fără Ronaldo şi Giovanni (convocaţi în naţionala Braziliei) şi fără Sergi (accidentat) Barça a clacat a doua oară în acest sezon în faţa modestei Alicante, formaţie ce s-a impus şi pe Camp Nou, cu 3-2! În pofida acestui succes gazdele sunt deja matematic retrogradate, soartă împărtăşită şi de Logrones şi de FC Sevilla. Ultima echipă a primit lovitura de graţie tocmai din partea concitadinei şi eternei rivale. **BETIS - GIJON 0-1: Cheryshev (55).** Acest meci a început în luna mai (sâmbătă, în ultima zi a lunii, la ora 22.30) şi s-a încheiat în iunie (duminică, ora 0.15) şi a fost cu siguranţă cel mai ruşinos al etapei şi probabil al întregului campionat. Alb-verzii nu au mai pierdut acasă din ianuarie, în timp ce oaspeţii n-au mai cunoscut succesul în deplasare din aceeaşi perioadă. Prin jocul prestat, Betis n-a făcut altceva decât să faciliteze victoria Gijonului, o formaţie aflată în luptă directă pentru supravieţuire cu... FC Sevilla. După ce s-a marcat unicul gol al meciului şi mai ales după ultimul fluier al arbitrului galeria gazdelor scanda **"Sevilla în Segunda Division"**. Mai ales că pe arena "Carlos Tartiere" tabela de marcaj indica **OVIEDO - FC SEVILLA 1-0: Maqueda (90).** Joc de infarct, crucial pentru ambele combatante. Golgeterul gazdelor, Oli, a fost pentru prima dată convocat în naţională, pentru jocul dificil cu Cehia.

La fel de dramatică a fost şi partida de la Madrid. **RAYO - VALENCIA 3-1: Klimowicz (25, 41), Jose Maria (59) - Ferreira (89).** Diferenţa pe gazon au făcut-o stranierii lui Rayo, brazilianul Guilherme şi argentinianul Klimowicz, ultimul ajuns la cota de 10 goluri marcate în acest campionat.

Două victorii identice ale vizitatorilor. **CELTA - ATH. BILBAO 0-2: Ziganda (65), Etxeberria (75).** La începutul jocului în tribune s-au aflat 18.000 de spectatori, dar după golul doi al bascilor n-au mai rămas decât 11.000! Prima repriză a fost una foarte modestă. Bilbao a jucat meciul 2.000 în P.D.

CORUNA - VALLADOLID 0-2: Benjamin (3), Soto (55). Alb-albaştri au fost lipsiţi de o serie de titulari, această confruntare fiind fără miză pentru Coruna.

ESPANOL - LOGRONES 5-1: Cristobal (16), Răducioiu (27), Lardin (40), Arteaga (55, 87) - Manel (45). Evoluând din min. 30 în doar 9 oameni (Dulce şi Ruben Sosa fiind eliminaţi) lanterna roşie a izbutit doar golul de onoare. La gazde n-au jucat Pochettino şi Ouedec, dar a revenit Răducioiu, care pe lângă golul marcat a fost şi coautor la punctul 4 al catalanilor.

SANTANDER - COMPOSTELA 2-2: Alberto (62), Zalazar (66) - Ohen (42 - penalty), Fabiano (47).

Partida **Sociedad - Tenerife** a fost amânată cu 24 de ore, datorită unei ploi torenţiale care s-a abătut asupra oraşului San Sebastian (au căzut 550 de litri de apă pe metru pătrat). Cu toate că străzile şi vestiarele au fost practic inundate, gazonul s-a prezentat în condiţii foarte bune! Tot luni, după închiderea ediţiei s-a desfăşurat şi jocul **Zaragoza - Atl. Madrid.**

În ultimul meci al rundei trecute, Valencia şi Betis au terminat la egalitate, 1-1.

În liga a II-a **Salamanca - Mallorca 3-1**, Gâlcă a deschis scorul, din penalty, după care gazdele au revenit spectaculos, fiind la un pas de promovare.

■ GHIŢĂ OCHIŞOR

CLASAMENT

1. REAL	40	26	11	3	82-31	89	+29
2. BARCELONA	40	26	6	8	97-47	84	+24
3. BETIS	40	20	14	6	79-43	74	+14
4. CORUNA	40	20	14	6	56-29	74	+14
5. ATL. MADRID	39	19	11	9	72-56	68	+8
6. BILBAO	40	15	16	9	69-54	61	+1
7. VALLADOLID	40	17	10	13	56-44	61	+1
8. SOCIEDAD	39	15	9	15	43-45	54	-3
9. VALENCIA	40	14	11	15	59-55	53	-7
10. TENERIFE	39	14	10	15	63-51	52	-8
11. COMPOST.	40	12	14	14	48-62	50	-10
12. SANTANDER	40	11	16	13	50-49	49	-11
13. ZARAGOZA	39	12	13	14	52-57	49	-8
14. ESPANOL	40	13	9	18	48-53	48	-12
15. OVIEDO	40	12	11	17	48-63	47	-13
16. CELTA	40	11	13	16	47-52	46	-14
17. GIJON	40	12	10	18	42-63	46	-14
18. RAYO VALEC.	40	13	6	21	41-57	45	-15
19. EXTREMAD.	40	10	11	19	33-63	41	-19
20. ALICANTE	40	11	5	24	37-74	38	-22
21. SEVILLA	40	10	7	23	43-66	37	-23
22. LOGRONES	40	9	5	26	32-83	32	-28

Acrobatul Lorant

Una dintre cele mai pitoreşti figuri ale fotbalului german este antrenorul lui TSV 1860 München, Werner Lorant. În vârstă de 49 de ani, fost jucător la Borussia Dortmund Schalke 04 şi Eintracht Frankfurt, a adunat 325 de joçuri în Bundesliga. Din 1992 antrenează pe 1860, cu care a promovat din liga regională până în Bundesliga şi, poate la toamnă va debuta în Cupa UEFA. Extrem de popular în Bavaria, el a ieşit în evidenţă recent printr-o întâmplare petrecută însă la Hamburg. La iniţiativa a doi redactori de la canalul TV Premiere, Lorant a acceptat să sară în gol din turnul televiziunii din Hamburg, de la 130 de metri, aşa numita săritura bungee, în care temerarul este ancorat de picioare cu nişte corzi elastice. Deşi iniţial nu s-a arătat prea încântat de idee, până la urmă a pus-o în practică, declarând ulterior că este dispus imediat pentru o nouă încercare. Numai că soţia sa Doris i-a temperat elanul... Cert este că pe lângă senzaţia deosebită provocată de o cădere de la 130 m cu circa 80 km / h, Lorant a cules, fiţi siguri, şi ceva de pe urma reclamei făcute...

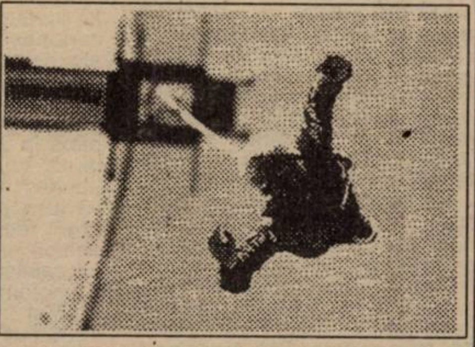

Când toată lumea scumpeşte, noi ieftinim!
la magazinele
REDUCERE EXCEPŢIONALĂ LA TELEVIZIOARELE
GOLDSTAR
MAGNET
● Str. V.V. Delamarina nr. 1
● Str. Alba Iulia nr. 5
● Str. Ungureanu nr. 11
(vizavi de Parcul Botanic)

Un centru de copii şi juniori model: FC Nantes

Titlul de cel mai bun centru de copii şi juniori din Franţa anului 1996 a fost decernat de către federaţia de specialitate din ţara lui Platini clubului FC Nantes. Din 1963, de când a revenit în prima ligă, clubul verde-galben a cucerit cele 7 titluri ale sale din perioada 1965-1995 cu generaţii întregi de jucători crescuţi în cadrul propriului centru. Acesta cheltuie anual aproximativ 3 milioane DM, dar beneficiul este extrem de mare. Dovada? Nimic mai simplu. Iată doar câteva nume de talie mondială la Nantes - Atlantique, numele întreg al clubului: Marcel Desailly (acum la Milan), Didier Deschamps (Juventus), Christian Karembeu (Sampdoria), Patrice Loko (Paris SG), Xavier Gravelaine (Marseille), Nicolas Ouedec (Español). Şeful centrului Raynald Denouiex, declara recent revistei engleze World Soccer: **"Nu e alt viitor pentru un club cu limitele noastre economice decât creşterea propriilor noştri profesionişti"**, iar Robert Budzinski, managerul clubului, continua: **"Credem că putem pregăti oameni care să facă faţă celui mai înalt nivel al jocului. Cu sau fără Legea Bosman, filozofia noastră rămâne aceeaşi. Financiar, nu avem de ales. Acum 5 ani eram aproape falimentari dar ne-au salvat jucătorii crescuţi de clubul nostru".**

Clubul francez are o concepţie sănătoasă în ceea ce priveşte "politica de cadre". Nu se achiziţionează jucători străini în detrimentul celor localnici, decât în cazuri excepţionale, iar printr-o organizare judicioasă fotbaliştii de valoare sunt vânduţi doar atunci când următorul val de tineri este pregătit să-i înlocuiască pe cei care se vor împrăştia în fotbalul mare. **"Nu forţăm pe nimeni să rămână"**, spune Budzinski, **"dar avem contracte pe lungă durată cu fotbaliştii, aşa încât niciodată nu rămânem descoperiţi şi ei să plece pe gratis. Contractele se reînnoiesc frecvent, aşa încât până la 24-25 de ani jucătorii să poată fi folosiţi în echipa noastră. Bugetul anual al clubului este de 25 milioane DM. În Europa, alţii au şi de 5 ori mai mult, aşa că trebuie să facem faţă. Cu multă muncă nu vedem cum am putea fi vreodată în declin..."**

Vara trecută au pornit spre alte zări Ouedec şi Pedros, deveniţi nume mari. Cine va mai urma?

Christian Karembeu, în prezent la Sampdoria Genova

Benfica şi criza locului 3

Pentru fanii Benfică Lisâbona, poziţia a 3-a pe care se află echipa lor favorită numai motiv de bucurie nu poate fi. După un sezon foarte modest, în care chiar Salgueiros a câştigat cu 4 - 3 pe stadionul "Da Luz" (unde, în paranteză fie spus, au fost prezenţi la unele meciuri doar vreo 5.000 de spectatori, celelalte 115.000 de locuri rămânând goale...), nimeni nu mai are răbdare. Principalul vinovat de această stare de lucruri este considerat preşedintele Manuel Damasio, cel care spunea că **"Benfica va funcţiona ca o bancă".** Numai că băncile aduc în general profit...

Probabil Benfica este cel mai mare club polisportiv din lume. Reprezentanţii săi sunt cei mai tari din ţară - şi nu numai - la ciclism, atletism, handbal, volei, baschet, tenis, ping-pong, hochei pe iarbă, înot, rugby sau biliard. Când vine vorba de fotbal, lucrurile sunt departe de vremurile bune, ale unei grupări care a adunat în vitrina sa 33 de titluri naţionale, 23 de cupe ale Portugaliei, două Cupe ale Campionilor Europeni şi o sumedenie de alte trofee.

Iubită de săraci şi bogaţi, de tineri şi vârstnici, Benfica se află într-un moment delicat. Generalul Almeida Bruno, participant la Revoluţia din 1974, este pregătit să preia frâiele clubului, promiţând că-i va da strălucirea de altădată. Oare?

OLANDA

Etapa a 34-a: Nijmegen - Graafschap 2 - 1, Kerkrade - Eindhoven 3 - 1, Tilburg - Volendam 0 - 0, Heerenven - Groningen 1 - 3, Alkmaar - Enschede 1 - 2, Breda - Sittard 1 - 1, Ajax - Arnheim 4 - 0, Utrecht - Feyenoord 2 - 1, Sparta Rotterdam - Waalwijk 1 - 3.

CLASAMENT

1. EINDHOV.	34	24	5	5	90-26	77	+26
2. FEYEN.	34	22	7	5	67-34	73	+22
3. ENSCHEDE	34	20	5	9	60-33	65	+14
4. AJAX	34	17	10	7	55-31	61	+13
5. ARNHEIM	34	15	10	9	53-42	55	+4
6. KERKRADE	34	16	7	11	56-47	55	+4
7. HEERENV.	34	13	11	10	58-47	50	-1
8. GRAAFSCH.	34	13	6	15	52-55	45	-6
9. BREDA	34	10	10	14	41-54	40	-11
10. GRONING.	34	9	12	13	43-55	39	-12
11. SITTARD	34	9	12	13	36-52	39	-12
12. UTRECHT	34	8	14	12	42-52	38	-13
13. SP. ROTT.	34	11	5	18	40-56	38	-10
14. VOLENDAM	34	9	11	14	36-55	38	-19
15. TILBURG	34	9	8	17	34-51	35	-16
16. WAALWIJK	34	9	7	18	39-61	34	-17
17. NIJMEGEN	34	7	11	16	35-61	32	-19
18. ALKMAAR	34	6	7	21	27-52	25	-26

DUPĂ 22 DE ANI, DIN NOU DOUĂ TROFEE PENTRU FORMAŢIILE GERMANE!

Învingând miercurea trecută la München pe Juventus Torino cu 3-1, **Borussia Dortmund** a devenit noua regină a Europei. Golurile gemanilor au fost marcate de **Riedle (29, 35)**, şi **Ricken (70)**, pentru italieni punctând **Del Piero (65)**.

Aşadar, laureatele sezonului 1996-97 sunt **Borussia Dortmund, FC Barcelona** şi **Schalke 04**. Pentru a doua oară în ultimii 8 ani, formaţiile italiene n-au câştigat nici un trofeu. În ediţia 1991-92, echipele din "Il Calcio", deşi prezente în două finale, nu s-au ales cu nici o cupă, Sampdoria fiind întrecută de FC Barcelona (1-0) în finala Cupei Campionilor, iar Torino înclinând steagul în faţa Ajaxului (2-2 şi 0-0) în ultimul act al Cupei UEFA.

După 22 de ani, germanii au triumfat în două din cele 3 competiţii rezervate echipelor de club din Europa! În 1974-75, Bayern München dispunea de Leeds United cu 2-0 în CCE, iar Borussia Mönchengladbach şi-a adjudecat Cupa UEFA, în faţa olandezilor de la Twente (scor 0-0 şi 5-1).

Borussia Dortmund este a 7-a formaţie care a câştigat Cupa Campionilor disputând finala în propria ţară (sau chiar pe propriul teren). Iată şi precedentele 6 învingătoare în postură de gazde: **Real Madrid** (2-0 cu Fiorentina în 1957 - la Madrid); **Inter Milano** (1-0 cu Benfica, în 1965 - la Milano); **Manchester United** (4-1 cu Benfica, în 1968 - la Londra); **Ajax Amsterdam** (2-0 cu Inter Milano, în 1972 - la Rotterdam); **FC Liverpool** (1-0 cu FC Bruges, în 1978 - la Londra); **Juventus Torino** (1-1 şi 4-2 la penalty-uri cu Ajax, în 1996 - la Roma).

Doar în 3 cazuri, gazdele au pierdut trofeul: **Reims** (3-4 cu Real Madrid, în 1965 - la Paris); **AS Roma** (1-1 şi 2-4 la penalty-uri cu Liverpool, în 1984 - la Roma); **FC Barcelona** (0-0 şi 0-2 la penalty-uri cu Steaua, în 1986 - la Sevilla).

Iată cum se prezintă şi clasamentul întocmit pe baza trofeelor cucerite în istoria de 42 de ani a cupelor europene:

1. **Anglia - 24 trofee** (8 C.C.E., 7. C.C., 9. UEFA)
2. **Italia - 23 trofee** (9 - 6 - 8)
3. **Spania - 22 trofee** (7 - 7- 8)
4. **Germania - 15 trofee** (5 - 4 - 6)
5. **Olanda - 10 trofee** (6 - 1 - 3).

SANDU USUSAN

UNGARIA

MIRIUŢĂ AŞTEAPTĂ SĂ FIE CONVOCAT ÎN NAŢIONALA UNGARIEI!

Ultima etapă, desfăşurată miercurea tecută, urma să stabilească formaţiile care vor evolua în sezonul următor în liga a II-a, şi pe cele care vor susţine jocuri de baraj pentru rămânerea în prima divizie. **CSEPEL - FC STADLER 2-2: Barany (40), Iakab (58) - Hollo (30, 47); III KERULET - PECS 3-1: Bencze (33), Giura (44), Szabo (89 - penalty) - Szabados (secunda 40).** În minutul 88, portarul oaspeţilor, Mitring, a fost eliminat, iar cum cele 3 schimbări regulamentare erau epuizate, în poartă a intrat Azoiţei, învins în penultimul minut din penalty!

În urma acestor rezultate, **Csepel** şi **Pecs** au retrogradat, iar **III Kerulet** şi **FC Stadler** vor disputa meciuri de baraj cu **Diosgyörgy**, respectiv **Dunafer**, la 4 şi 8 iunie. După cum am mai precizat şi în ultimul număr al săptămânalului nostru, au promovat în NB1 **Tiszakecske** şi **Gazszer Agard**. Să mai spunem că trupa lui Zoran Gligorovici (ex-CFR Timişoara), Kecskemeth, a terminat campionatul pe locul 8.

Revenind la prima ligă, să trecem în revistă şi rezultatele celorlalte întâlniri. **DEBRECEN - BEKESCSABA 4-0: Giurosevici (20, 38, 44), Domby (25). GYOR - UJPEST 1-1: Puglici (28) - Argyelan (89).** Feher (Györ) a fost eliminat în min. 38, iar cel mai bun de pe teren a fost portarul oaspeţilor, Sücs; **ZALAEGERSZEG - FERENCVAROS 2-1: Sebök (50), Szöke (82) - Niicenko (59 - din pasa lui Miriuţă).** Au asistat 14.000 de spectatori. Referitor la Vasile Miriuţă, trebuie să spunem că Laci (cum este alintat de colegi) aşteaptă să primească cetăţenia maghiară. Antrenorul naţionalei, Janos Csank, îl consideră pe român un profesionist adevărat şi este gata să-l promoveze în formaţia sa!

SIOFOK - VASAS 3-1: Szabo (50), Kriston (72), Kolonici (79) - Galasek (65). Având un final de sezon foarte bun, echipa de lângă lacul Balaton a izbutit să se menţină în prima divizie!

KISPEST - VIDEOTON 3-0: Toth (14, 44), Farkas (88); MTK - HALADAS 2-2: Orosz (2), Kenesey (48) - Toth (21), Kovacs (42). Oaspeţii au reuşit să nu piardă nici una din cele două confruntări cu echipa campioană (şi în tur a fost remiză); **VAC - BVSC BUDAPESTA 0-1: Toth (25 - autogol).**

Sâmbătă, 31 mai, s-a disputat un joc între naţionala Ungariei, care va întâlni la 8 iunie Norvegia, pe Nepstadion, în preliminariile CM'98, şi o selecţionată a jucătorilor străini care evoluează în campionatul maghiar. Prima echipă s-a impus cu 5-0, golurile fiind marcate de Horvath, Torma (de două ori), Kovacs şi Sandor.

ŞTEFAN MARTON

N.B.1

1. MTK BUDAP.	34	26	7	1	87-25	85	+34
2. UJPEST	34	23	7	4	75-35	76	+25
3. FERENCVAR.	34	22	8	4	69-37	74	+23
4. VASAS	34	19	7	8	50-33	64	+13
5. DEBRECEN	34	14	10	10	55-38	52	+1
6. BVSC BUDAP.	34	14	7	13	43-36	49	-2
7. KISPEST	34	12	9	13	42-44	45	-6
8. VIDEOTON	34	11	11	12	45-42	44	-7
9. GYOR	34	10	12	12	44-51	42	-9
10. HALADAS	34	10	10	14	39-42	40	-11
11. VAC SAMS.	34	10	10	14	40-48	40	-11
12. SIOFOK	34	10	10	14	36-53	40	-11
13. ZALAEG.	34	11	7	16	34-51	40	-11
14. BEKESCSABA	34	10	6	18	37-62	36	-15
15. KERULET	34	8	10	16	43-55	34	-17
16. STADLER	34	7	7	20	27-50	28	-23
17. PECS	34	6	8	20	31-68	26	-25
18. CSEPEL	34	5	10	19	43-70	25	-26

PORTUGALIA

Etapa a 33-a: Benfica - Guimaraes 0 - 2, Braga - FC Porto 2 - 1, Leiria - Rio Ave 1 - 0, Sporting Lisabona - Belenenses 3 - 1, Amadora - Boavista 2 - 5, Salgueiros - Espinho 5 - 0, Chaves - Farense 1 - 1, Setubal - Maritimo 0 - 0, Gil Vicente - Leca 1 - 0. **Restanţe:** Sporting Lisabona - Amadora 0 - 0, Maritimo - Sporting Lisabona 1 - 2.

CLASAMENT

1. FC PORTO	33	26	4	3	77-24	82	+34
2. SP. LIS.	33	22	6	5	54-17	72	+21
3. BENFICA	33	17	7	9	49-29	58	+7
4. BRAGA	33	15	9	9	40-40	54	+3
5. GUIMAR.	33	15	7	11	51-46	52	+4
6. SALGUEIR.	33	14	9	10	48-47	51	0
7. AMADORA	33	12	11	10	38-37	47	-4
8. BOAVISTA	33	11	13	9	60-38	46	-2
9. CHAVES	33	12	9	12	39-45	45	-6
10. MARITIMO	33	12	8	13	37-38	44	-4
11. FARENSE	33	10	11	12	33-33	41	-7
12. SETUBAL	33	9	10	14	36-42	37	-14
13. LECA	33	9	9	15	33-40	36	-12
14. RIO AVE	33	8	10	15	35-42	34	-14
15. BELENENS.	33	8	10	15	35-51	34	-14
16. ESPINHO	33	9	6	18	26-54	33	-15
17. LEIRIA	33	8	6	19	25-51	30	-21
18. GIL VIC.	33	4	7	22	29-71	19	-32

SÂMBĂTĂ, LA CRAIOVA, MOMENTUL ADEVĂRULUI pag. 4; 6

E mai tare Valea Domanului decât Valea Roşie?

MARIUS POPESCU
cu glonţul pe ţeavă

FOTBAL vest
Anul VII Nr. 22 (274) • 10-16 iunie 1997
Se difuzează în TIMIŞ, ARAD, CARAŞ • 1500 lei

■ MAGNET ■ MAGNET ■ MAGI

TIMIŞOARA A RETROGRADAT DE DOUĂ ORI ÎNTR-O ZI !

ÎN TIMP CE POLI ŞI CFR-UL SUNT LA PĂMÂNT, SE NAŞTE O FIRAVĂ SPERANŢĂ: UMT

ÎN PRAG DE DEMISIE pag. 2

NICOLAE DIMINESCU

"Cancerul de la Poli trebuie extirpat"

FINALĂ BĂNĂŢEANĂ ÎN PORTUGALIA

PANDURU contra TIMOFTE

pag. 12

VOCEA PORUMBELULUI NETUNS

(Nu iese fum fără zvon, când Boiţ e doar pion)

• Nu ştiu de ce, da' de vreo patru săptămâni, mai tot druckeru' timişorean era convins că Poli ia punct(e) la Bacău! Şi cu oricine te întâlneai în faţa Operei îţi spunea: ''**Sechelariu ne dă meciu' pentru că e împotriva federaţiei!**'' Nu că mă dau mare, dar cu aripa pe inimă vă spun că am fost mai mult decât sceptic în această privinţă! Adică în ce fel i-ar face Sechelariu în ciudă federaţiei? În nici un fel, din moment ce Boiţ face parte din ''maşina de vot a federaţiei!'' • Orice om normal, prezent sâmbătă la stadionul de la Gara Mare, şi-a făcut cruce! Nu pentru că "alb-vişiniii" au retrogradat - vorba lui nea Buggy, CFR-ul a... retrogradat încă din iarnă - ci pentru că în tribună se afla... Boiţ? Boooolliiţ!! În timp ce Poli se afla la Bacău urmând să dispute poate cel mai important meci al anului!!! Departe de mine gându' că Boiţ putea să schimbe la Bacău datele problemei! Dar să n-ai bărbăţia şi demnitatea de a fi alături de echipă? La greu? Să asculţi meciul la radio? E ca şi când Bill Clinton ar conduce SUA de la... Moscova! Nu-mi rămâne altă concluzie decât... RRRUUUŞINE!! În traducere pentru Boiţ: ''**Ia-ţi valiza şi te du!**'' • Apropo de valiză, Boiţ a început să-şi ''ţină'' toate orele la facultate. Să fie un semn? • După Bacău, toţi conducătorii şi pseudoconducătorii lui Poli, de la Diminescu până la Pedro, dau vina pe echipă! Chiar aşa? Nu-l apăr pe Guşatu, de exemplu, dar nu pot să cred că a tras de două ori (!) intenţionat în bară!! Şi toată această şmecherie îmi sună cam aşa: ''**Jucătorii n-au fost în stare, noi, conducătorii, n-avem nici o vină!**'' Nu! Nu e aşa! Vorba hulitului Iacob: ''**Echipa e oglinda conducerii**''. Şi dacă echipa n-a putut mai mult înseamnă că actuala conducere este impotentă! • Sunt curios dacă Boiţ va declara, cum a făcut-o şi la precedenta retrogradare, că ''**umblă cu fruntea sus prin Timişoara**''? O Timişoară care, din păcate pentru Poli, nu-l bagă-n seamă. Deşi poate e normal să fie aşa! Aşa cum mi-a şoptit duminică un om de bun simţ: ''**Ce-i tot daţi cu Poli, clubul fanion al Timişoarei? Ce fanion, Poli este un fel de Boiţ SRL!**'' Aşa că mă întreb, pe bună dreptate, de ce ar ajuta un oraş un SRL?

ION GOLUMBU

P.S.: Faptul că nu mai trebuie să mă tund chel nu ţine loc de consolare...

Miercuri se decid promovatele în B...

ARAD: RECAŞUL în faţa necunoscutei Aleşd

MIRCEA BECHERU: Datoria mea este să pregătesc echipa

pag. 8+9

TIMIŞOARA: Un nou război arădeano-cărăşan:

GAVRILĂ BIRĂU: "Avem un plus de experienţă"

DAN FIRIŢEANU: "Aranjamentele se vor face la pauză"

radio Vest 88.7 MHz STEREO

Un punct cardinal pentru un profit colosal

TIMIŞOARA
Bd. Mihai Viteazu nr. 1 bis
TEL. 056-194.816; 194.818
FAX: 056 - 194.823

ROENTGEN DN

STEAUA - F. C. NAŢIONAL 3 - 1: S. Ilie (22, 56 - penalty), D. Şerban (90) - Pigulea (88). După ce miercurea trecută militarii au învins trupa lui Florin Halagian în finala Cupei României (scor 4 - 2), sâmbătă au obţinut a 5-a victorie consecutivă, în campionat, în faţa "bancarilor", pe Ghencea. Ultimul succes al Naţionalului pe terenul Stelei, formaţie care a pierdut un singur joc pe teren propriu din ultimele 129 disputate a fost consemnat în sezonul 1980-81, scor 1-0! Astfel, Steaua a cucerit al 19-lea titlu de campioană, al 5-lea consecutiv. În minutul 89 Moisescu (de la oaspeţi) a fost eliminat.

FARUL - DINAMO 2-1: Stere (48), B. Oprea (55) - Dănciulescu (67). Cu toate că au suferit al 5-lea eşec consecutiv în deplasare (golaveraj 3 - 12), bucureştenii, cu o singură victorie externă în retur (5 - 0 cu Sportul), vor încheia campionatul pe podium. Farul a obţinut a 6-a victorie consecutivă acasă, a 4-a la limită. Din cele 60 de jocuri directe desfăşurate pe prima scenă, Dinamo a câştigat 34.

OŢELUL - F. C. CHINDIA 6 - 1: V. Ion (11), Tănase (15), State (26), V. Ştefan (30), Rednic (39, 80) - Oprea (73). Prima confruntare directă între cele două echipe, în primul eşalon, la Galaţi. Târgoviştenii au obţinut o singură remiză în ultimele 6 etape!

CEAHLĂUL - "U" CLUJ 3 - 1: M. Ionescu (18), Enache (42), Axinia II (63) - Mariş (75 - penalty). Clujenii pot răsufla uşuraţi că acest sezon competiţional se apropie de sfârşit. În ultimele 12 etape au câştigat doar un meci, remizând de două ori şi suferind 9 eşecuri. Nemţenii au pierdut puncte pe teren propriu în această primăvară doar în faţa celor de la Gloria Bistriţa (scor 0 - 0), câştigând celelalte 7 partide susţinute.

PETROLUL - SPORTUL 7-1: Zmoleanu (15, 19), Zafiris (42, 47, 80), Bălăceanu (55), Baştină (85) - Neacşu (62). După ce n-a mai pierdut de 5 etape, gruparea bucureşteană s-a văzut salvată de la retrogradare înaintea jocului de la Ploieşti. Deci nu avea nici un rost ca alb-negrii să încurce socotelile gazdelor. Ultimul succes al Sportului pe terenul celor de la Petrolul: 2 - 0 în 1983-84. Eliminat: Diniţă (de la oaspeţi) - min. 77.

GLORIA BISTRIŢA - JIUL 3-0: R. Sabo (17, 22), Mironaş (52). A 4-a victorie consecutivă acasă pentru ardeleni, care i-au spulberat pe mineri (un succes în ultimele 7 runde) şi în ultima confruntare la Bistriţa (5 - 0 în 1990-91). Eliminat: Cioabă (Jiul) - min. 63.

F. C. BRAŞOV - F. C. ARGEŞ 3-0: Beraru (22, 84), Cheregi. Este cea mai categorică diferenţă cu care s-au impus braşovenii în faţa alb-violeţilor în ultimele două decenii, interval în care F. C. Argeş a pierdut de 9 ori sub Tâmpa, de fiecare dată la doar un gol diferenţă!

RAPID - UNIV. CRAIOVA 2-0: Constantinovici (44), Pancu (47). Al 5-lea succes al feroviarilor în faţa oltenilor, în Giuleşti, în ultimii 10 ani, ultimul 2 - 0 fiind înregistrat în 1991-92.

GOLGETERII D.N.

31 goluri: S. Ilie (Steaua - 9 pen.)
17 goluri: Guşatu (Poli - 4 p.)
16 goluri: Strizu (F. C. Braşov)
14 goluri: Târţău (Rapid - 5 p.), **B. Oprea** (Farul - 3 p.)
13 goluri: Predatu (Gloria Bistriţa), **V. Ion** (Oţelul - 2 p.)

ET. VIITOARE

Et. 34 (sâmbătă, 14 iunie): "U" Cluj - FCM Bacău (2-3); FC Naţional - Ceahlăul (0-1); Univ. Craiova - Farul (0-2); Dinamo - FC Braşov (1-2); FC Argeş - Gloria B-ţa (2-3); Sportul - Oţelul (0-3); Jiul - Petrolul (1-4); POLI - Rapid (1-4); FC Chindia - Steaua (1-4).

ETAPA PE COMPUTER

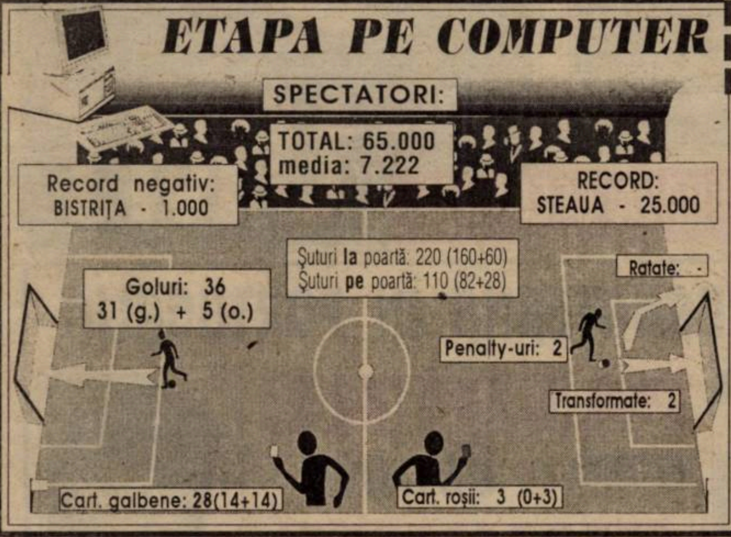

În pragul demisiei...

NICOLAE DIMINESCU

"Cancerul de la Poli trebuie extirpat!"

REP: **Dle preşedinte, să începem discuţia noastră cu consideraţii despre prestaţia echipei de sâmbătă, de la Bacău. Conform celor comunicate de redactorul nostru prezent la meci, precum şi a altor surse, jucătorii lui Poli au dat impresia că parcă nici n-au fost interesaţi să se salveze...**

N.D.: Da, da... Este adevărat. Nu s-a simţit nici un fel de angajare în joc. Mai ales în condiţiile în care Bacăul a arătat carenţe de ordin fizic. Echipa gazdă, pe lângă faptul că a fost descompletată, a fost evident epuizată. Noi, am dominat practic prima repriză şi raportul şuturilor la poartă este cu totul altul decât cel relatat la radio de Ilie Dobre...

REP: **Şi cum vă explicaţi totuşi această lipsă de dorinţă? Prima de la acest meci a fost mare, 700 dolari la victorie! În plus, în caz de salvare, jucătorii încasau acel procent oprit din prime pentru atingerea obiectivului! O sumă, pentru noi, muritorii de rând, considerabilă!**

N.D.: Tocmai asta nu înţeleg! Cum de nu au putut conştientiza jucătorii ce au pierdut! Nici măcar la pauză când, la 0-1, situaţia era recuperabilă! Mi s-au părut depăşiţi de importanţa meciului...

REP: **Aţi stat de vorbă cu ei după meci?**

N.D.: N-am stat de vorbă! Am venit cu tineretul.... N-am mai vrut să-i văd... Am vrut să-mi trăiesc singur suferinţa.

REP: **Totuşi, care ar fi explicaţia? Lipsa de valoare?**

N.D.: Nu, nu, nu. Cred că este ceva psihic.... Există o inconstanţă. Odată joci şi câştigi, apoi urmează o cădere...

REP: **Asta tot lipsă de valoare se cheamă!**

N.D.: Poate, poate... Dar eu cred că e vorba de lipsa unui adevărat lider de echipă! Uitaţi-vă la Radu George! Meci de meci a luptat până la epuizare! La Bacău, la fel! Ceilalţi n-au putut! N-au un căpitan de echipă... E "Bulgaru", dar nimeni nu-l ascultă! Asta contează într-o echipă! Să fie omul ăla în teren care să-i mobilizeze!

REP: **Sunt antrenorii care să-i mobilizeze!**

N.D.: De data asta au fost la marginea pistei. Poate aţi pus destul de bine problema în "Fotbal vest". Poate că şi conducătorii ar trebui să fie tot de tipul buldozerelor! Nu să stea undeva în tribună, ci aşa cum e Ştefan, de la Ceahlăul, care la Piatra Neamţ intră până la mijlocul terenului, iar în deplasare până la linia de aut! Dar probabil că pentru asta e nevoie de aroganţa banului!

REP: **N-avem aroganţa banului, dar ar trebui să avem în spate mândria Timişoarei!!**

N.D.: Avem, dar campania de presă care s-a făcut împotriva Timişoarei, culminând cu "sportul albastru", este de neimaginat! Apropo de meciul lui Poli la Bacău! De ce nimeni n-a scris despre ce s-a întâmplat la meciul Dinamo - Târgovişte? Pe noi ne-au comentat din "enşpe" mii de unghiuri! Şi, culmea, noi luăm presa bucureşteană în braţe când vine pe la noi!

REP: **Înseamnă că sunteţi slabi! Îi luaţi în braţe şi ei îşi bat joc!**

N.D.: Sigur. Am impresia că ne iau ca pe nişte gentlemani de vest şi construiesc... Divizia Moldova!

REP: **Înseamnă că ne iau de fraieri!**

N.D.: Cam aşa!

REP: **Deci Poli şi fotbalul timişorean, în general, este în impas. Ce-i de făcut?**

N.D.: În primul rând, să terminăm. Şi sunt de părere că în ultimul meci, cu Rapidul, ar trebui să joace aceeaşi echipă care a evoluat la Bacău! În faţa propriului public! Nu să vină alţii să primească huiduielile! Deşi nu cred că va exista o reconciliere, pentru că, odată penru totdeauna, trebuie raşi toţi cei care... Vreau să spun că există nişte rozătoare la Poli care distrug moralul echipei!

REP: **La ce nivel?**

N.D.: La nivelul echipei. Există un cancer şi acest cancer trebuie extirpat! Cei tineri nu se pot forma alături de ceilalţi, fiind timoraţi tot timpul. Trebuie să nu ţinem pe nimeni cu forţa! Cine vrea să rămână, să rămână, cine nu... Pentru că la Bacău parcă şi-au protejat propriile picioare şi propriile... viitoare contracte.

REP: **Deci şi acesta ar fi un motiv al retrogradării, faptul că destui jucători ştiau că pleacă?**

N.D.: Asta a fost şi observaţia pe care le-a spus-o Anghel la pauză, că toţi jucătorii la sfârşit de contract cu Poli fac acest joc de noncombat! S-a dat mult în conducere! Dar de data asta jucătorii sunt de vină pentru propria lor retrogradare!

REP: **Poate conducerea trebuia să construiască o echipă mai bună!**

N.D.: V-aş pune eu o întrebare. Dacă ar fi să facem cel mai bun "11" al Timişoarei, am putea adăuga ceva la echipa lui Poli?

REP: **Nu!**

N.D.: Nu avem ce! Pentru că şi la Bacău majoritatea sunt localnici...

REP: **Da, dar şi pentru Timişoara Rotariu e localnic, Băban e localnic, Contra, Bătrânu, Macavei sunt localnici! Să mai pomenim de Baciu?**

N.D.: Sigur că toţi aceştia trebuiau ţinuţi! Dar aici este greşeala multor antrenori...

REP: **Un antrenor este până la urmă investit de un conducător! La Timişoara, văd că antrenorii vin şi pleacă, iar conducătorii rămân! Deci, vă întrebăm, se vor face schimbări doar de lot la Poli?**

N.D.: Nu! Nu! Se vor face începând cu Consiliul de administraţie şi începând chiar cu postul meu!

REP: **E nevoie de un suflu nou!**

N.D.: E nevoie de un suflu nou! Şi asta trebuie conştientizat la toate nivelele! Mi-ar place să spună fotbalistul X, sau antrenorul Y: **"Eu nu mai am ce căuta la acest club!"**. Dacă nu se întâmplă aşa, e nevoie de operaţie!

REP: **Şi când se va produce acest fapt?**

N.D.: Imediat după meciul cu Rapidul!

REP: **Credeţi că dl. primar se va mai implica?**

N.D.: Nu cred!

REP: **Aţi spus că vă gândiţi chiar la propria demisie!**

N.D.: Eu am bun simţ! Cred că eu nu sunt un tip bun aici. Aici ar trebui să fie un tip Ştefan. Nişte oameni fără obraz! Aştia-s oamenii de azi! Aştia trebuie să împingă! Aştia n-au tată, n-au mamă!

REP: **Nouă nu ne place comparaţia! Nu credem că genul Ştefan este compatibil cu Timişoara! Timişoara poate fi contravarianta lui Ştefan! Cum a fost mereu! Cum a fost în decembrie '89!**

N.D.: Să stăm de vorbă! Este acum momentul găsirii de soluţii!

DUKI POPOVICI & SANDU USUSAN

REPLAY

● Inevitabil, primul subiect este legat de evoluţia lamentabilă a Politehnicii la Bacău, în condiţiile în care toate premisele le erau favorabile jucătorilor timişoreni. Revăzând fazele în care fundaşii băcăuani mimau jocul, invitându-i parcă pe adversari la minge şi citind scorul final, orice om de bună credinţă îşi pune cel puţin câteva întrebări: ce trebuiau să facă jucătorii moldoveni pentru ca Poli să câştige? Probabil să-şi dea autogol, nu-i aşa? Ce ar mai fi trebuit să facă tuşierul decât să lase câteva poziţii dubioase, în avantajul timişorenilor? Să marcheze el? Ce căuta Viorel Boiţ la Timişoara, în tribunele stadionului CFR, când, în după-amiaza aceleiaşi zile echipa pe care o conduce (?!) juca un meci crucial la Bacău? Sunt convins că el este singurul din 100 de preşedinţi de club care nu s-a deplasat la un meci de asemenea importanţă!! Cert este că ceea ce a făcut Poli la Bacău nu poate fi catalogat decât o ruşine pentru fotbal şi de ataşament faţă de ideea de sport în general! Când Fotbal vest a scris despre toţi cei din club, de la conducători până la jucători că "N-aveţi valoare!", respectivii au sărit ca arşi şi presa a devenit din nou cea care este de vină pentru rezultatele slabe ale echipei, un subiect preferat la club încă din primăvara anului 1994, de la precedenta retrogradare. Nu ştiu acum ce ar mai putea invoca în favoarea lor jucătorii! Poate vreun smoc de iarbă de pe terenul din Bacău, care a schimbat traiectoria vreunei mingi lălâi...

Este foarte clar că în aceste condiţii clubul FC Politehnica îşi încetează raţiunea de a mai exista. A sosit momentul - de fapt, el a sosit de mai mulţi ani, dar a fost driblat de conducători cu o ardoare demnă de o cauză mai bună - ca în acest club-fantomă, în care stânga şi cu dreapta formează un tandem departe de ceea ce se cheamă conducere la club profesionist de fotbal, să dispară toţi cei care nu-şi văd de treabă, bătându-şi joc de fotbal şi de toţi cei care-i înconjoară! A sosit momentul ca de la preşedinte şi până la ultimul jucător să se pornească o curăţenie generală, după care să fie daţi afară toţi cei care nu au nici o tangenţă cu fotbalul, nu numai cu Poli!

Le mulţumim tuturor pentru ce au făcut la acest club, dar să-şi ia tălpăşiţa spre zări unde au impresia că vor mai fi toleraţi incompetenţii şi profitorii! Iar cei care vor avea curajul să rămână în cadrul lotului, să-şi schimbe total atitudinea. Gândiţi-vă polişti şi alegeţi calea cea mai favorabilă pentru voi! Căraţi-vă cu demnitate şi lăsaţi clubul şi terenul de joc pe mâinile celor care într-adevăr vor să facă ceva pentru fotbal, pentru Poli, pentru Timişoara. Voi aţi avut o şansă extraordinară la Bacău şi aţi ratat-o într-un mod lamentabil! Adio!

● Blat la Satu Mare, în meciul Olimpia - Electro, vizibil şi de pe lună! Dacă în seria a III-a a Diviziei B s-au luat măsuri drastice, în sensul că nici o echipă nu va promova, oamenii adevăraţi de fotbal din FRF (!?) nu ar putea da în acest caz decât un singur verdict: depunctarea Olimpiei şi a echipei Electroputere cu zeci de puncte! Va fi aşa? Cu siguranţă nu, pentru că... nu sunt dovezi! Toţi cei care au asistat la meci şi care au susţinut că a fost un blat ordinar nu pot fi, în viziunea celor care fac dreptate în fotbal, decât oligofreni, orbi, înapoiaţi mintal sau mai ştiu eu ce alte "calităţi"! Deşi nu mai trebuia, şi acest meci ne-a arătat mocirla în care se complac toţi cei care îşi spun pompos "oameni de fotbal" în România. Halal să vă fie!

● În Sportul românesc de vineri, Mitică Dragomir, unul dintre cei mai nenimeriţi oameni care să conducă o ligă de fotbal profesionist ne spune: "În Turcia fotbalul e mai slab ca la noi, dar stadioanele sunt supraaglomerate". În gândirea sa deficitară, Dragomir se bazează pe cine ştie ce minuni. Dacă s-ar ghida după rezultatele echipelor de club în cupele europene, probabil cel mai în măsură să dea valoarea unor campionate, ar vedea că Turcia este pe locul al 8-lea, iar dacă Borussia nu câştiga Liga Campionilor, ar fi avut la toamnă două reprezentante în cea mai importantă competiţie europeană intercluburi. România? Exact pe locul 21, ultimul care oferă posibilitatea de înscriere a două echipe... în Cupa UEFA. Iar după cum merg treburile, n-ar fi exclus ca în anii viitori să avem o singură echipă în C 3. Că fiecare federaţie are dreptul la participare, nu-i aşa?

Tot în acelaşi material multifuncţional Mitică Dragomir ne mai spune că "Ministrul Sporturilor a început o campanie de distrugere a fotbalului", o altă "păsărică" departe de adevăr. Atenţie, Federaţia Română de Fotbal nu este fotbalul românesc. Se poate dovedi că ea a devenit sub conducerea lui Mircea Sandu Federaţia Echipei Naţionale a României, ceea ce e cu totul altceva. Dar mai are asta vreo importanţă? Sigur că nu, pentru că naţionala României se va califica la al treilea Mondial consecutiv.

Să trăiţi că ne trebuiţi!

FAX

MAGNET
General manager
RICHARD ANDRESS
FOTBAL vest
Str.Paris nr 2A Timişoara
tel. 056/190656

Director onorific	MARCEL TOLCEA
Director	DUKI POPOVICI
Redactor şef:	SANDU USUSAN
Colectivul redacţional	MARIUS BREAZU OVIDIU PĂCURARIU PETRU FUCHS MIHAI COMŞULEA CORNEL BOCIORT
Redactori editorialişti	MIKI JUNEA OSCAR MANTO RADU SUCIU
Şef dep. difuzare	LASZLO MOLNAR
Colaboratori permanenţi	ŞTEFAN MARTON GHIŢĂ OCHIŞOR HORAŢIU OLARIU BRANKO VUIN FLORIN NEMEŞ MIHAI CERCEL RAUL SPILLER CIPRIAN URICAN MILE PUTNIK BORKO IORGOVAN DAN GÂRLEA
Reporteri speciali	NELU SERE HORIA CIULEA LUCIAN GHEORGHIU
Tehnoredactare	CULTURAL srl
TIPAR	WEST TIPO INTERNATIONAL Timişoara, tel. 123.907

..., POLI SE MUTĂ LA... MOTRU

...BACĂU 2 0 POLI

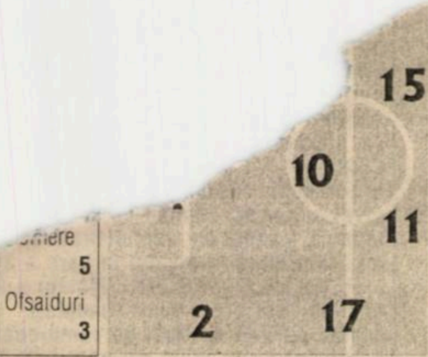

...rnere
5
Ofsaiduri
3

...vatori:
...Ionescu, O.
Ştreng

Înlocuiri:
66' Fl. Ganea cu Serea (14) **7;**
79' Ciobanu cu Păvăluţă (8);

Marcatori:
N. RĂDUCAN
(38 şi 81)

Cart. galbene:
Ciobanu

Cart. roşii:

8	Bogdan	12	12	Urai	6
6	(cpt)Condurache	2	4	Stoicov (cpt)	6
6	Fl. Ganea	3	6	Artimon	6
6	Gireadă	4	8	Velcea	7
6	Fâşic	5	9	Guşatu	5
8	Răducan	7	10	Vlaicu	6.5
6	Fl. Pavel	10	11	Kovacs	6
6	Fl.Petcu	11	14	Trandu	6
5.5	Căpuşă	15	16	G. Radu	6.5
5.5	Ciobanu	16	17	Sasu	4.5
7.5	O. Rotariu	17	18	Stoican	5.5

pe bancă	pe bancă
Ignătescu (1)	(1) Ţurcaş
Zlati (6)	(2) R. Ivan
Popovici (9)	(15) Olari

Înlocuiri:
59' Sasu cu Săvoiu (7) **5.5**;
79' Stoican cu Barna (19); .

Marcatori:

Cart. galbene:
Stoican

Cart. roşii:

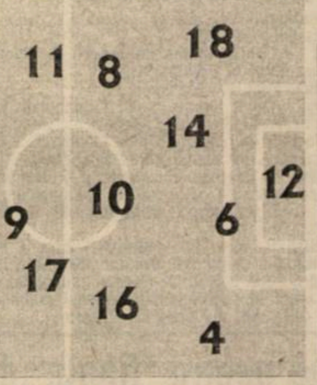

Şuturi la poartă:
14
Şuturi pe poartă:
7
Cornere
7
Ofsaiduri
3

LA CALD

MIRCEA NEDELCU: **"Sunt bucuros pentru această victorie, care anulează zvonurile răspândite despre soarta acestui meci. Poli ar fi putut chiar să câştige, dacă Guşatu nu ar fi irosit şansele create, unele dintre ele de tuşierul Mureşan. De altfel, acesta a devenit chiar ridicol spre finalul meciului. Îi doresc lui Poli să revină cât mai repede în D.N."**

AUREL ŞUNDA: **"Nu ştiu ce ar mai fi de zis după un astfel de meci! Puteam marca de cel puţin 4 ori, când am fost singuri la 6-7 metri de poartă! Asta în timp ce ei au marcat la prima lor ocazie şi la primul lor şut pe poartă. Nu am ce să le reproşez jucătorilor mei. Oricum, la întoarcere vom analiza cu atenţie ce s-a întâmplat şi vom vedea ce e de făcut".**

STELIAN ANGHEL: **"Ce să mai spun? Cred că mai multe ar avea de spus antrenorii!"**

EROUL MECIULUI

Narcis Răducan

Deşi la 0-0 a salvat ceva goluri timişorene, goalkeeper-ul Bogdan a fost totuşi uşor eclipsat de NARCIS RĂDUCAN, şeptar băcăuan autor al unei duble.

"Speram să marchez un gol, dar până la urmă am marcat două. Oricum, mă bucur pentru victorie, pentru că am reuşit să demonstrăm că suntem mai buni. Îmi pare rău de Timişoara, dar asta e..."

Nici măcar în ceasul al 12-lea...

Cu primele sale goluri de la revenirea de la Steaua, înscrise în ultimele 10 minute ale fiecărei reprize, Narcis Răducan a torpilat-o pe Poli în liga secundă. Studenţii n-au reuşit măcar obţinerea unui punct dătător de oarecare speranţe, retrogradând pentru a doua oară în ultimii trei ani...

Cuvântul de ordine al meciului a fost tensiune, o crispare evidentă simţindu-se în special în prima repriză în rândurile galben-albaştrilor lui Nedelcu. Gazdele, încercând într-un fel să susţină Primăria Bacăului în disputa cu federaţia, au vrut să spulbere orice fel de iluzii legate de un posibil blat, în timp ce oaspeţii au început partida ştiind că un rezultat bun sub ochii Sechelariului ar putea însemna o salvare pe linia de sosire. Singurul băcăuan care şi-a păstrat cumpătul a fost portarul Bogdan, ale cărui intervenţii la vinclurile ochite de Velcea şi George Radu au mai calmat spiritele în tribune. A venit însă golul lui Răducan, la singurul balon trimis pe cadrul porţii lui Urai şi moldovenii s-au trezit, neverosimil, în avantaj, pe fondul dominării alb-violete.

Repriza a doua avea să fie una de coşmar pentru alb-violeţi. În încercarea de a-i orienta mai bine în jumătatea adversă, vicepreşedintele Anghel s-a mutat de la tribuna oficială, postându-se undeva în dreptul liniei de 16 metri a băcăuanilor şi sprijinind panoul publicitar al unui bar-gogoşerie. Numai că oaspeţii au ajuns ceva mai rar decât în prima parte în careul gazdelor şi, mai mult, atunci când au reuşit, au irosit nişte ocazii pe care nici soarta nu ţi le oferă la discreţie. Barele lui Guşatu, respectiv excelentul portar Bogdan s-au opus unor goluri timişorene perfect meritate prin prisma jocului. Norocul s-a întors împotriva alb-violeţilor, "piciorul" destinului fiind Mugur Guşatu. Bara sa din minutul 80, ocazie monumentală - singur la 14 metri, în poziţie centrală - a încununat o prestaţie ştearsă şi a pecetluit soarta lui Poli. Pentru că, peste doar două minute, bisul lui Răducan a trimis Timişoara în liga a II-a, transversala lui Guşatu şi palma de efect a lui Bogdan la şutul lui Săvoiu, ambele în final, nemaiînsemnând nimic.

Ar fi putut Poli mai mult la Bacău? Răspunsul afirmativ este condiţionat de existenţa în joc a unei linii de atac apte să fructifice mingile "lucrate" la mijloc. Chiar dacă Velcea, în special, Vlaicu şi Radu au creat, n-au avut pentru cine, Sasu fiind timorat, iar Guşatu - lent în raport cu miza jocului. Şi a mai fost şi lipsa lui Călin, altfel un titular cert.

O victorie la Bacău ar fi reprezentat poate salvarea de la retrogradare, dar trăznăile din precedentele 32 de etape au trimis-o pe Poli la consultarea hărţii rutiere, în căutarea unor oraşe ca Motru sau Câmpulung.

CĂLIN VEGHEŞ

FAZE IMPORTANTE

MIN. 4: lansat de Vlaicu, Sasu ratează preluarea, micşorându-şi unghiul, şi trimite din colţul careului mare "peste";

MIN. 10: Velcea îşi face poziţie de şut şi plasează balonul de la circa 17 m la vinclu, obligându-l pe Bogdan la o robinsonadă disperată;

MIN. 29: George Radu ocheşte acelaşi vinclu, dintr-o lovitură liberă de la 21 m, Bogdan arcuindu-se din nou excepţional;

MIN. 35: Guşatu îl găseşte ideal cu o pasă "printre" în careu pe Sasu, acesta preferând o centrare către... nimeni, în locul şutului;

MIN. 36:Trandu respinge de la 2 metri de linia porţii centrarea pe jos a lui Condurache, expediată de pe flancul lui Stoicov;

MIN. 37: centrarea lungă a lui Velcea este reluată uşor de Guşatu, în braţele lui Bogdan, cu un şut de la 8m, central;

MIN. 58: Urai respinge de la rădăcina barei lovitura liberă de la 25 m executată de Ganea;

MIN. 62: Guşatu trimite în plopi, deşi era singur-singurel în colţul careului mare băcăuan, unde a fost găsit de pasa dintr-una a lui Kovacs;

MIN. 64: Bogdan scoate în corner şutul plouat al lui Velcea;

MIN. 69: Urai deviază în extremis şutul lui Răducan din 9 m;

MIN. 72: Stoicov scoate de pe linia porţii şutul lui Serea din 6m;

MIN. 80: Guşatu şutează în bară de la 14 m central, fiind găsit nemarcat, într-o suspectă poziţie de ofsaid, de Săvoiu;

MIN. 89: centrare Velcea, transversală Guşatu, din 6 m central, talonat fiind;

MIN. 90: Urai reţine şutul din 8 m expediat de Rotariu, scăpat spre gol;

MIN. 90: Bogdan parează cu un reflex de zile mari, "palmă" la şutul lui Săvoiu, găsit singur, în poziţie de ofsaid, la 16 m de buturile gazdelor;

MIN. 91: din 13 m, Guşatu trimite neglijent alături, dintr-o poziţie faţă în faţă cu Bogdan.

Răducan o îngenunchează pe Poli

După două deplasări consecutive în care a încasat câte 5 goluri, Poli avea de înfruntat pe malul Bistriţei un adversar care câştigase ultimele sale 9 meciuri (!) jucate acasă. La finele unei faze şnur, pornită din jumătatea sa de teren, FCM a deschis scorul **în minutul 38**, **Narcis Răducan** reluând de la 8 metri, nestingherit, cu capul, la vinclul de la colţul scurt al porţii lui Urai, din centrarea lui Ovidiu Rotariu. Acelaşi **Răducan** a punctat şi în minutul 81, minge ciupită de la 8 metri lateral, la colţul lung al porţii poliste, după o deschidere a aceluiaşi Rotariu.

NEDELCU CÂNTĂREŞTE DREPTATEA CU DIFERITE UNITĂŢI

Declaraţie de zile mari a lui Mircea Nedelcu, antrenorul gazdelor: *"Îmi pare rău pentru Poli, dar cred că mai important decât orice simpatie rămâne simţul dreptăţii"*. Inutil să-l mai întrebăm pe domnul Macea dacă nu dumnealui era pe banca echipei Ceahlăul la un penibil, dar "drept" Ceahlăul - Steaua 1-1, când o ţară întreagă l-a putut vedea pe Stângaciu chinuindu-se să primească gol, sau la un identic Ceahlăul - Sportul 0-1. Probabil că Bacăul l-a făcut să devină mult mai uscat, mai curat, "always"!

Victorie fără mulţi dintre "demolatorii" din Ghencea

Într-un sezon în care a dispus acasă de toate cele 5 echipe din Bucureşti, nimicind în plus şi Steaua chiar şi în Ghencea, cu 5-1, FCM Bacău a reuşit performanţa de a câştiga toate meciurile disputate pe teren propriu în acest retur. Ultimul, tocmai în compania lui Poli, deşi moldovenilor le-au lipsit 6 dintre "demolatorii" de la meciul de referinţă din Ghencea, şi anume Bratu, portar plecat la Rapid, plus Jercălău, Munteanu, Manta şi Scânteie, Popovici fiind doar rezervă. Nici timişoreanul Florin Ionescu n-a fost sâmbătă între primii 16...

Cu toate acestea, băcăuanii i-au administrat Politehnicii a 4-a înfrângere consecutivă pe malul râului Bistriţa. De altfel, palmaresul alb-violeţilor la Bacău este foarte modest: 23 meciuri 1 8 14 8-37! În 17 dintre aceste vizite, Poli n-a reuşit nici măcar să înscrie, acest lucru păţindu-l şi în 5 dintre cele 8 deplasări din acest retur, doar dubla lui Guşatu la Constanţa şi golurile lui Radu la Bucureşti însemnând prea puţin pentru evitarea retrogradării

CLASAMENT

Echipa	TOTAL						penalty				ACASA					AFARA					Adevar	Galb	Rosii	Media spect
							in fav.		impotriva															
							Total	Marc	Total	Marc														
1 STEAUA	33	22	4	7	83-39	70	10	9	7	5	17	15	1	1	53-23	16	7	3	6	30-16	+19	68	8	9879
2 NAŢIONAL	33	20	5	8	66-36	65	12	10	7	6	16	14	0	2	46-17	17	6	5	6	20-19	+17	85	5	4615
3 DINAMO	33	17	5	11	54-33	56	9	7	7	5	16	14	1	1	38-8	17	3	4	10	16-25	+8	78	3	6141
4 OŢELUL	33	16	7	10	52-39	55	4	3	5	4	17	13	1	3	38-14	16	3	6	7	14-25	+4	77	6	9879
5 CEAHLĂUL	33	15	7	11	51-47	52	10	8	4	3	17	12	4	1	29-12	16	3	3	10	22-35	+1	88	4	5908
6 AS BACĂU	33	15	5	13	41-41	50	10	6	5	4	17	13	3	1	29-11	16	2	2	12	12-30	-1	75	7	4661
7 FC ARGEŞ	33	13	8	12	44-37	47	2	1	7	6	16	9	5	2	25-9	17	4	3	10	19-28	-1	86	6	7122
8 RAPID	33	12	9	12	43-40	45	7	5	6	6	17	10	2	5	29-17	16	2	7	7	14-23	-6	102	6	7496
9 PETROLUL	33	12	7	14	47-43	43	5	5	7	6	17	9	5	3	34-15	16	3	2	11	13-28	-8	85	3	6260
10 CRAIOVA	33	12	7	14	46-49	43	5	3	8	6	16	7	6	3	28-16	17	5	1	11	18-33	-5	91	10	12121
11 FARUL	33	13	4	16	43-50	43	5	4	7	5	17	12	3	2	29-9	16	1	1	14	14-41	-8	67	9	5819
12 SPORTUL ST.	33	12	6	15	36-50	42	4	3	7	4	16	8	4	4	21-19	17	4	2	11	15-31	-6	77	8	3652
13 GLORIA B-ŢA	33	11	8	14	38-43	41	4	1	8	5	17	10	3	4	30-15	16	1	5	10	8-28	-10	62	3	3144
14 JIUL	33	12	5	16	33-60	41	4	4	6	3	16	10	3	3	26-16	17	2	2	13	7-44	-7	83	7	13278
15 U CLUJ	33	11	6	16	52-65	39	8	7	10	6	16	9	3	4	34-29	17	2	3	12	18-36	-9	88	8	6528
16 FC CHINDIA	33	11	5	17	31-51	38	7	3	8	7	16	10	3	3	17-10	17	1	2	14	14-41	-10	75	9	8810
17 POLI	33	10	5	18	44-63	35	11	8	6	6	16	9	2	5	30-20	17	1	3	13	14-43	-13	68	6	7840
18 FC BRAŞOV	33	9	5	19	41-59	32	6	5	8	5	17	9	5	3	31-18	16	0	0	16	10-41	-19	90	9	5086

La tineret FCM BACĂU - POLI 5-1

La finele unui sezon-maraton, semifinaliştii naţionalelor de juniori au cedat la scor. Meciul s-a jucat pe stadionul "Aripi", într-o ambianţă deosebită, Bacăul găzduind în weekend pe aerodromul din apropiere naţionalele de paraşutism.

"Ursus" la tribuna 0...

Bere la discreţie la tribuna oficială a stadionului din Bacău. În pauză, bufetul din incinta tribunei a fost asaltat de oficialităţi locale sau presari. S-a consumat bere chiar şi în tribună, sub nasul observatorilor federali, care au... verificat cu atenţie, suntem siguri, modul de organizare al partidei. De altfel, această tribună oficială aduce mai degrabă cu un loc de reuniune a mai-marilor urbei. Meciurile sunt privite de întregul clan local, tronând în centrul tribunei aidoma boierilor veniţi să urmărească un festival de luptă dreaptă între echipele răzăşeşti de pe domeniile 'mnealor. În rest, stadionul a fost mai degrabă mut, izbucnind doar la goluri, respectiv la reuşitele Stelei, care au fost salutate frenetic?!

La una dintre peluze a fost afişată o eşarfă imensă: TIMIŞOARA CORPS. Cei 10 "ultraşi" portocalii din Commando Viola, printre care şi două fete, au privit meciul în linişte, fiind reduşi la tăcere de poziţia ingrată a Politehnicii şi de evoluţia lipsită de vână a favoriţilor...

Cu ochii la Reşiţa, cu u

CSM REŞIŢA - CORVINUL HUNEDOARA 3-1 (2-0)

Stadion Valea Domanului, teren ca o orezărie, timp ploios cu averse torenţiale, spectatori 2.500.
Arbitri: V. Ioniţă - A. Vidan (ambii Bucureşti), C. Pantea (Oradea).
Observator: Eugen Mustaţă (Bucureşti).
Cartonaşe galbene: Păcurar, Bardac.
CSMR: Boşca (cpt.) 4 - R. Sandu 7 - C. Cojocaru 6, Ibric 4, Panescu 6 - V. Ciucur 6,5, Dincă 7,5 (70, Căprariu 6), Doană 8, Marinescu 7 - Szijj 6 (78, Perşa), A. Foale 7,5 (65, Cl. Balaci 6,5).
Antrenor: Victor Roşca. Pe bancă: Gh. Popa, Marcu.
CORVINUL: Lobonţ 7 - Sterean 5 - Bordean 5, Haidiner 5,5, Dinu 4,5 (79, Petroiesc), Bardac 4 - Păcurar 6, Costăchescu 6, Chezan 5 (46, Ciorea 5,5) - M. Dăscălescu 7, Mitrică 5 (46, Aniţa 5).
Antrenor: Romulus Gabor.
Au marcat: HAIDINER (min. 30 - autogol) care a deviat cu obrazul mingea trimisă cu capul de Doană; MARINESCU (min. 44) din penalty, acordat după faultul lui Bardac asupra lui V. Ciucur; PERŞA (min. 86), cu capul la centrarea din cornerul executat de Panescu; M. DASCĂLESCU (min. 88) din pasa lui Păcurar.

Repetiţie pentru "finala" din Bănie

Socoteala de "acasă" (victorie cu Corvinul) nu s-a potrivit cu cea din "târgul" de la Satu Mare (victorie sau egal al Olimpiei) aşa că Reşiţa îşi vede diminuate şansele de promovare, meciul din etapa a 34-a reprezentând ultima ocazie în care vestul ţării mai poate avea reprezentant în Divizia naţională. Nu realizez cum a putut această echipă alcătuită din jucători ale căror valori se pot calcula în dolari (Marinescu, Doană, V. Ciucur şi alţii) să piardă atât de ruşinos la Mediaş, iar acasă să-i ridiculizeze pe cei de la Corvinul. Putea fi chiar 8-0, dar în două rânduri bara a ţinut cu Lobonţ, iar golul oaspeţilor s-a marcat când jucătorii gazdă erau mai mult preocupaţi de aflarea scorului de la Satu Mare decât de marcarea adversarului direct. Fără M. Bătrânu, suspendat şi pentru meciul cu Electro, rolul de libero a fost preluat cu brio de R. Sandu însă gafele lui Ibric şi Boşca ar trebui să atenţioneze foarte serios în perspectiva derbiului! Prin minutele 65-70 au fost schimbaţi A. Foale şi Dincă, nu pentru că au jucat slab sau fiindcă ar fi obosit, ci pur şi simplu pentru a fi menajaţi, ei evoluând foarte bine cât timp au jucat. Cel mai ghinionist om al meciului nu a fost Panescu şi nici Cl. Balaci, care au nimerit bara, ci Marinescu, aflat în cel puţin 4-5 situaţii clare de gol. Dar fie Lobonţ, fie noroiul, fie câţiva milimetri până la spaţiul de poartă au fost obstacolele care l-au oprit pe Lucigol să-l egaleze pe colegul său Szijj în clasamentul golgeterilor. Szijj, care a jucat reţinut, pentru a evita orice incident (cartonaş sau accidentare), care să-l facă indisponibil pentru jocul de la Craiova. Reuşind poate pentru prima oară în acest campionat să nu "încaseze" vreun cartonaş, reşiţenii pot aborda ultima etapă, "in corpore", singura excepţie numindu-se M. Bătrânu, "autoexclus" prin gestul său de la, poate, sărbătoarea reşiţeană din inima... Olteniei.

PETRU FUCHS

Record de şutur
poartă

Bine sfătuiţi de la cabină, jucătorii reşiţeni au dezlănţuit un adevărat asediu la poarta lui Lobonţ şutând de nu mai puţin de 21 de ori (record!) spre ţintă, dintre care de 7 ori pe poartă. Comparând numărul şuturilor din acest meci cu cel realizat în alte întâlniri, putem spune că gazdele au şutat sâmbătă cât pentru trei meciuri. Este adevărat că şi terenul îmbibat, putem spune chiar acoperit cu apă, crea la fiecare şut pericol pentru portarul advers. Care însă a apărat senzaţional (este curtat de Steaua!) fiind învins doar din "autogol", din penalty şi de fostul său coechipier de acum un an... Perşa. Bravo Lobonţ!

Lobonţ şi bara lui.. protectoare

Guardia Rosso-nera îşi amână fiesta

"Guardia rosso-nera" a pregătit pentru meciul CSMR - Corvinul un spectacol fabulos. S-au înzestrat cu tot arsenalul necesar pentru a sărbători eventuala promovare, eşecul de la Mediaş nefiind luat în calcul. Dar s-a mizat, pe corectitudinea celor de la Satu Mare! Altă deziluzie. Ca şi ploaia în averse care a estompat grandoarea demonstraţiei, galeria fiind utilată cu baloane colorate, steguleţe, confetti, panglici etc. Golurile gazdelor au fost salutate cum până acum n-am văzut pe Valea Domanului. Dar doar atât! La final obişnuitul salut în lanţ al CSMR-ului în faţa galeriei şi speranţa unei sărbătoriri a promovării chiar în Valea... Roşie!

nu
lum
puri
împlini
să arătăn
CSMR-ul! Azi
era nevoie, că e
nivel superior. Rămân cu ş
tehnică, conducere administrativa,
lui, să ajungă la nivelul la care a ajuns e

ROMULUS GABOR: **"Meciul a fost frumos taculos. Noi n-am venit "montaţi" tratând mai u ceastă partidă de final de campionat. Pentru anul co petiţional viitor vrem să menţinem măcar aceiaşi jucă tori cu care să facem o echipă competitivă, dar nu cred că se va putea pune problema promovării."**

Jucătorul meciului

LEONTIN DOANĂ

"Am reuşit să ne mobilizăm mai mult decât adversarul pentru a învinge şi terenul extrem de greu. Cele trei goluri înscrise vorbesc elocvent de nivelul la care a ajuns acum echipa. La întrebarea dvs. dacă am oferte, pot să vă răspund afirmativ, dar este încă prematur să vorbim despre ele."

FAIR-PLAY... THANK YOU!

Un gest de fotbalist profesionist pe care nu l-am putut trece cu vederea. Angelo Foale a evoluat foarte bine în cele 65 de minute cât a jucat fiind poate ambiţionat de prezenţa la meci a tatălui său, antrenorul Tavi Foale. Cam prin min. 10, în încercarea de a intra în posesia mingii, Angelo îi ia imperceptibil piciorul de sprijin al adversarului său, acesta cade şi arbitrul aproape de fază sancţionează faultul. Au urmat obişnuitele huiduieli din tribună dar Angelo a ridicat braţul recunoscând faultul. După care V. Ioniţă, arbitrul s-a întors spre tribună spunându-le spectatorilor "vedeţi n-am greşit", aplaudând şi el apoi gestul de fair-play.

A fost cândva o înfruntare de divizie naţională...

O DESPĂRŢIRE AMARĂ

Deşi era apt de joc, **Dan Mănăilă** n-a făcut parte din lotul UTA-ei, care a înfruntat sâmbătă pe Inter Sibiu. Pentru a afla motivele acestui forfait ne-am adresat conducerii alb-roşilor şi apoi jucătorului în cauză. Iată ce ne-a declarat vicepreşedintele **Viorel Vancea: "La antrenamentul de vineri, când urma să se stabilească echipa care va intra în teren în partida cu Sibiul, Mănăilă a anunţat că ar fi bine să se găsească un înlocuitor pentru el, deoarece s-ar putea să nu joace. Meciul de pregătire a început cu Mănăilă titular, după care acesta a fost înlocuit cu Plisca. În acel moment jucătorul în cauză a ieşit de pe teren, s-a schimbat şi a plecat acasă. Nu s-a prezentat la masa de prânz şi nici la cină. Sâmbătă dimineaţa, în momentul când i s-a comunicat faptul că va fi rezervă, a părăsit vestiarul şi a urcat în tribună. Mănăilă este liber de contract de la finele lunii mai."**

Poziţia jucătorului este următoarea: **"Sunt liber de contract de la 31 mai. Totul a pornit după meciul cu Minaur Zlatna. În acel joc au lipsit 5 titulari, fiind suspendaţi. Prima a fost de 300.000 de lei. Am considerat că cei care au dus greul campionatului şi nu au putut evolua în acea întâlnire meritau cel puţin 100.000 de lei. Conducerea a ocolit acest subiect, dar băieţii au adunat o anumită sumă de bani, care să fie împărţită celor absenţi. A intervenit însă Şerban, în calitate de căpitan de echipă, spunând că <<Mănăilă nu primeşte bani>>. Am simţit astfel o atmosferă ostilă faţă de mine. Într-adevăr la pregătirea jocului de vineri i-am spus antrenorului Mihai Ţârlea să se gândească la un eventual înlocuitor. Nu m-am mai prezentat la echipă decât sâmbătă dimineaţa, înaintea meciului. Poate am greşit, dar când am fost anunţat rezervă am spus: <<Miţă (n.n. Ţârlea), eu ori joc, ori urc în tribună. Nu stau rezervă la UTA>>. Şi am luat loc în tribună. Îmi pare rău că nu mi-am luat rămas bun de la publicul arădean, de la prietenii mei şi sunt nevoit să părăsesc clubul într-un anonimat total."**

CLASAMENT A II

Echipa	TOTAL						ACASĂ					DEPLASARE					Adevăr
1 CSM REȘ.	33	22	4	7	56-30	70	17	15	2	0	38-7	16	7	2	7	18-23	+19
2 ELECTRO	33	20	7	6	55-20	67	16	14	1	1	41-4	17	6	6	5	14-16	+19
3 GAZ METAN	33	15	8	10	35-22	53	16	11	4	1	26-7	17	4	4	9	9-15	+5
4 MOTRU	33	15	5	13	36-39	50	16	13	2	1	27-7	17	2	3	12	9-32	+2
5 UNIREA DEJ	33	14	7	12	46-39	49	17	11	3	3	32-13	16	3	4	9	14-26	-2
6 DACIA	33	14	6	13	49-45	48	16	11	3	2	34-14	17	3	3	11	15-31	0
7 SATU MARE	33	15	1	17	50-43	46	17	14	0	3	43-16	16	1	1	14	7-27	-5
8 CORVINUL	33	13	6	14	43-41	45	16	12	3	1	30-3	17	1	3	13	13-38	-3
9 ASA TG.M.	33	13	6	14	40-40	45	17	10	4	3	26-10	16	3	2	11	14-30	-6
10 CFR CLUJ	33	13	5	15	39-43	44	16	13	1	2	26-8	17	0	4	13	13-35	-4
11 ARO	33	14	2	17	32-37	44	17	14	1	2	26-7	16	0	1	15	6-30	-7
12 GLORIA	33	12	8	13	33-44	44	16	9	3	4	23-15	17	3	5	9	10-29	-4
13 UTA	33	14	2	17	37-49	44	17	13	1	3	31-12	16	1	1	14	6-37	-7
14 FC MARAM.	33	12	7	14	44-47	43	17	11	4	2	32-12	16	1	3	12	12-35	-8
15 INTER SIBIU	33	11	8	14	33-38	41	16	10	4	2	26-9	17	1	4	12	7-29	-7
16 ALBA IULIA	33	13	1	19	40-57	40	17	13	1	3	32-17	16	0	0	16	8-40	-11
17 MIN. ZLATNA	33	10	6	17	35-51	36	16	9	5	2	31-14	17	1	1	15	4-37	-12
18 CFR TMȘ.	33	9	7	17	30-48	34	17	6	6	5	18-16	16	3	1	12	12-32	-17

UTA - INTER SIBIU 1-0 (1-0)

Stadion UTA, teren foarte bun, timp frumos, spectatori 1.500.
Arbitri: N. Dobrin - M. Munteanu, N. Stanciu (Bucureşti).
Observator: Simion Surdan (Timişoara).
Cartonaşe galbene: Moghioroş, Şerban, Boloş, Csipkar, Babo, Mara.
UTA: Pap 6 - Şerban (cpt.) 6 - Diaconescu 6,5, Grădinaru 6,5, Moghioroş 6 - Boloş 6 (79, Lingurar), Csipkar 6, Toderaş 6, Plisca 7 - Mariş 5,5 (81, Babo), Volocaru 6,5.
Antrenor: Mihai Ţârlea. Pe bancă: Irimia, Prinţipu, Tuef.
INTER: Cotora 6,5 - Terchilă 6 - Teodorescu 5,5 (63, Stoian 6), Mihart 6, Moldovan 5,5 - Galea 6 (63, Zotincă 6), Mara 6 (81, Iancu), Sârbu 6,5, Demian 6 - Manea 5,5, Pogăceanu (cpt.) 6,5.
Antrenor: Jean Gavrilă. Pe bancă: Pârvu, M. Seghedi.
A marcat: VOLOCARU (min. 35), cu capul din apropiere, la o lovitură liberă executată de Diaconescu.

CU NORMA ÎNDEPLINITĂ

În urmă cu trei ani cele două echipe evoluau în divizia naţională, iar acum au avut ca obiectiv menţinerea în liga a II-a. Aşa se întâmplă cu majoritatea echipelor din această zonă a ţării care-şi macină forţele între ele, făcând în acest fel jocul altora. Debutul întâlnirii nu a fost favorabil arădenilor, oaspeţii ieşind cu mult curaj la atac. De altfel arbitrul N. Dobrin l-a absolvit pe Şerban de un cartonaş roşu la intervenţia asupra lui Mara şi s-a rezumat în a-i arăta doar pe cel galben. Ambele echipe şi-au creat ocazii de gol, apărările dând dovadă de multe stângăcii. Terchilă şi mai târziu Şerban şi-au salvat echipele de la câte un gol, scoţând mingea de pe linia porţii. Imediat după golul reuşit de Volocaru, Mara de la oaspeţi a ratat egalarea, şutând de la numai 8 m pe lângă poartă. Repriza a doua nu a schimbat cu nimic datele problemei, lupta rămânând deschisă, rând pe rând, arădenii puteau să-şi mărească avantajul, dar şi sibienii puteau egala, dacă Zotincă nu rata o ocazie mare de gol, când Pap a respins cu dificultate. UTA şi-a îndeplinit norma de a primi 5 cartonaşe galbene de meci. A analiza jocul echipei arădene la acest final de campionat este inutil. Suporterul arădean este răbdător şi în acelaşi timp încrezător în viitor. Numai să nu fie dezamăgit de jucători şi de politica conducerii clubului.

OVIDIU PĂCURARIU

La cald ✦ La cald ✦ La cald

MIHAI ŢÂRLEA: **"Am dorit mult să câştigăm această partidă. După părerea mea nu a fost un joc spectaculos, dar noi ne-am îndeplinit obiectivul. După pauză le-am cerut jucătorilor să menţină rezultatul în primul rând. Bine că se încheie acest campionat!**

JEAN GAVRILĂ: **"UTA şi-a dorit victoria, noi un rezultat de egalitate, care să ne scutească de emoţii în ultima etapă. Au câştigat arădenii care au avut un plus de voinţă. Consider că a fost un meci plăcut, uneori spectaculos. Noi avem o echipă tânără pe care ne străduim să o menţinem şi în campionatul viitor. Arbitrajul a fost în general corect, greşelile neinfluenţând rezultatul partidei."**

O FOSTĂ JUMĂTATE DE ECHIPĂ ÎN PELUZĂ

Sâmbătă, în peluza stadionului UTA, la meciul cu Inter Sibiu, s-au adunat 6 jucători care au îmbrăcat cândva tricoul alb-roşu. Este vorba de **Nicolae Mitu, Dumitru Mitu, Lucian Dronca, Marius Grad, Dan Stupar** şi **Adrian Negrău**. Din vară 3 dintre ei sunt liberi de contract: Nicolae Mitu, Grad şi Stupar. Vor încerca ei să pună umărul la relansarea fotbalului arădean?

Jucătorul meciului

Marius Plisca

"De jucat echipa nu a jucat prea strălucit, dar important este că am câştigat şi cele trei puncte se adună la zestrea noastră şi aşa săracă."

După 301 zile, calvarul a luat sfârşit !

ALTERCAŢIE MUŞAT - FILIP

Pe parcursul primei reprize a avut loc un schimb de cuvinte mai puţin•ortodox între organizatorul de competiţii al CFR-ului, **Petre Muşat** şi portarul de rezervă al oaspeţilor, **Filip**. Cei doi erau gata-gata să se ia de gât, dar a intervenit fizioterapeutul gazdelor, **Doru Miclăuş**, unul din puţinii oameni care a reuşit să-şi păstreze calmul. Replica lui "Muşi" s-a auzit până în tribună: **"Dacă aveai valoare erai acum pe teren"**.

Muşat oprit cu greu de antrenorul oaspeţilor, Varo şi de Doru Miclăuş în încercarea de a-l linşa pe Filip

FERENŢ A ÎNGROPAT CFR-UL!

Început la 10 august (la Craiova, cu Electroputere), calvarul CFR-ului a luat sfârşit, după 301 zile, chiar dacă ar mai fi deplasarea de la Hunedoara, care însă nu mai contează. Cu 4 antrenori în cele 33 de etape, cu jucători mai consacraţi în tur şi mulţi tineri din ligile inferioare în primăvară, cu toţii greu calificabil retribuiţi, unii din ei ajungând chiar să leşine de foame la antrenamente, cu deplasări care au stat sub semnul întrebării de fiecare dată, cu baremurile de arbitraj achitate uneori de oameni cu suflet mare (din afara clubului), cei care au rămas fideli grupării feroviare au izbutit totuşi să creeze iluzia salvării de la retrogradare cu doar 180 de minute înainte de finalul sezonului. Speranţe spulberate de formaţia din Mediaş, în rândul căreia un jucător care regretă că n-a ajuns la Timişoara (Ferenţ Popescu) a făcut ce-a vrut pe gazon. CFR-ul a arătat sâmbătă ca o echipă sfârşită (nici nu-i de mirare), băieţii lui Ghiţă Chimiuc creându-şi doar două ocazii mari de gol (N. Petre şi Vlad, în repriza secundă, în ambele cazuri portarul Roşca dovedindu-se inspirat). Apărarea n-a mai avut răutatea de altă dată, iar Brani Pavlov, împins la mijloc, a demonstrat că acest rol nu i se potriveşte. După eliminarea lui Hodoneanţu, dar mai ales după introducerea pe gazon a lui Iorga, oaspeţii s-au aflat de nenumărate ori în situaţii mai mult decât favorabile în faţa porţii lui Frunză. Centralul vâlcean Tomoioagă a mai pus şi el "sare pe rană", refuzând să acorde orice infracţiune în preajma careului medieşenilor. În acest fel alb-vişiniii părăsesc după 9 ani liga a II-a, aceasta fiind a 4-a retrogradare în eşalonul trei din istoria clubului, după cele din 1966, 1979 şi 1986. Culmea e că s-a salvat Unirea Alba Iulia, care până acum a făcut 16 deplasări degeaba, în timp ce timişorenii au cules 10 puncte de afară!

SANDU USUSAN

CFR TIMIŞOARA - GAZ METAN MEDIAŞ 0-3 (0-1)

Stadion CFR, teren bun, timp închis, spectatori 250
Arbitri: Gh. Tomoioagă - Gh. Olaru (ambii din Rm. Vâlcea), N. Drăgan (Craiova).
Observator: Cornel Corocan (Reşiţa).
Cartonaşe galbene: Lungu, Hodoneanţu, Ştefanca.
Cartonaş roşu: Hodoneanţu (mn. 62).
CFR: Frunză 6 - Mada 6 - Damianovici 5.5, Hodoneanţu 5, Brehui 5 - Militaru 5, Pavlov (cpt) 5 (80, D. Călin), Ştefanca 6, Berceanu 4 (28, Vlad 5) - Mihalache 5, N. Petre 5 (82, Tomuş).
Antrenor: Ghiţă Chimiuc. Pe bancă: Bota.
GAZ METAN: Roşca 6.5 - Lungu (cpt) 6.5 - Ciurar 6, F. Şomfălean 6.5, Moldovan 6.5, Miclăuş 6 - Handrea 7 (81, Teleagă), Hanc 6, Kallo 6 (59, Someşan 5.5) - Luca 6.5 (75, Iorga), F. Popescu 8.5
Antrenor: Alexandru Varo. Pe bancă: Filip, C. Şomfălean.
A marcat: F.POPESCU (min. 11), cu un voleu de la 8 metri, la centrarea de pe dreapta a lui Luca; F. POPESCU (min. 79), care a împins mingea în poartă de la câţiva metri, servit de Iorga, cei doi scăpând pe contraatac, după o pasă neglijentă a lui Mihalache; F. POPESCU (min. 90), care a şutat plasat, în colţul lung, din apropiere, doar cu Frunză în faţă, după ce l-a depăşit cu mare uşurinţă pe Ştefanca.

Hodoneanţu confundat cu Brehui!

În prima repriză a meciului cu Gaz Metan stoperul CFR-ului, **Hodoneanţu**, a văzut un cartonaş galben. În partea a doua, după ce vâlceanul **Gheorghe Tomoioagă** a refuzat o indirectă gazdelor, pentru un joc periculos în careul medieşenilor, s-a produs o busculadă la centrul terenului. **Ovidiu Brehui** l-a "controlat" la picioare pe central, dar acesta i-a arătat al doilea galben lui **Hodoneanţu**, şi implicit cartonaşul roşu! De fapt, pe parcursul jocului până atunci Tomoioagă l-a confundat de mai multe ori pe Brehui cu Hodoneanţu!!

PRIMĂ EGALĂ CU BAREMUL DE ARBITRAJ!

În timp ce conducătorii CFR-ului se străduiau la finele meciului să adune , suma de 1.200.000, pentru a achita baremul brigăzii de arbitri, oaspeţii au fost super-motivaţi pentru această confruntare de la Timişoara, având o primă de... 1.200.000 lei pentru fiecare jucător! Şi când te gândeşti că băieţii în alb-vişiniu n-au primit această sumă de bani în cele 33 de etape scurse până acum, la un loc!

La cald ✦ La cald ✦ La cald

GHIŢĂ CHIMIUC: "**Nici unul din băieţii mei nu este vinovat pentru acest eşec. Vinovaţi în schimb suntem noi toţi cei care ne-am prezentat astăzi la stadion să apărăm culorile acestui club, în asemenea condiţii.**"

ALEXANDRU VARO: "**Am pregătit cu mare atenţie această partidă. Ştiam că CFR-ul este o echipă bunicică, tânără, dar fără experienţă. Îmi pare rău că această formaţie a retrogradat. Noi nu am venit să câştigăm la Timişoara nici pentru a apăra interesele lui Unirea Alba Iulia, nici ale Minaurului Zlatna. Am jucat doar pentru noi. Am învins fără drept de apel şi pe CSM Reşiţa, am triumfat şi astăzi şi cred că am demonstrat că merităm locul trei.**"

Jucătorul meciului LUCIAN FERENŢ POPESCU

"Mă bucur că am reuşit să câştigăm acest joc. Sper ca CFR-ul să revină la anul în Divizia A. Sper să mă ajute Dumnezeu să prind şi eu o echipă de Divizia naţională. Acesta este visul meu de mic copil. Am avut mai multe oferte, chiar de la Timişoara, de la Poli, când antrenor a fost dl. Chimiuc, acum câţiva ani. Am încercat ceva şi în Germania, dar n-am izbutit să prind un club profesionist. Îmi pare rău că n-am ajuns la Timişoara, dar asta e viaţa."

TOP ŞI ANTI TOP

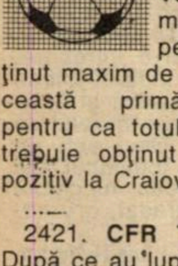
ÎNTRE CEZAR...

1. **CSM REŞIŢA.** Roş-negrii şi-au luat rămas bun de la proprii susţinători, evoluând ultima dată în acest campionat în Valea Domanului. Teren pe care au obţinut maxim de puncte în această primăvară. Dar pentru ca totul să fie OK, trebuie obţinut un rezultat pozitiv la Craiova.

....

2421. **CFR TIMIŞOARA**. După ce au luptat admirabil pe parcursul acestui retur, băieţii lui Ghiţă Chimiuc s-au despărţit într-un mod mai puţin plăcut de suporterii lor, suferind un eşec categoric.

....

9999. **OLIMPIA SATU MARE.** Ajunsă pe locul 6 în clasament, cu un liniştitor -2 la adevăr, fomaţia lui Gavrilă Both a făcut cadou oltenilor cele 3 puncte puse în joc. Jucătorii sătmăreni au făcut simplă figuraţie, încasând probabil şi o mică primă de vacanţă. Ce se mai poate spune în aceste condiţii? La Satu Mare a fost RUŞINE MARE! Să nu se aştepte însă cineva la vreo măsură. Doar nu sunt dovezi!

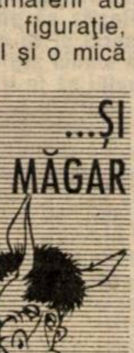

FLORIN IANU FĂRĂ STOPERI

ARO CÂMPULUNG - GLORIA REŞIŢA 2-0 (0-0)

Stadion "Central", teren bun, timp închis, spectatori 1.500
Arbitri: M. Dorobanţu (Rm. Sărat) - Gh. Mihalache (Buzău), I. Ştefan (Buzescu).
Observator: Gheorghe Manta (Bucureşti)
Cartonaşe galbene: Ceapraz, Butariu - Fl. Ianu
ARO: Dinu 6.5 - Dumitrescu 7- Jitaru 6, Din 6.5, Durdun 7.5 - L. Bădescu 6.5, Ceapraz 6, Ioniţă 5.5, Zamfir 6 - Butaru 7, Coman 4,5
Antrenor: Nicolae Babeti
GLORIA: Fl. Ianu 8 - Chiş 6.5 - Bălean 6, Tuluc 5.5 (84, Botez), Laczko 6, M. Ababi 6 - Dacica 5 (71, A. David 6), Beloia 5.5 (58, Harbuzaru 5), Copăcean 5 - P. Dumitru 5.5, Decuseară 6.
Antrenor: Carol Oţil.
Au marcat: DURDUN (min. 50), din apropiere, la centrarea lui Jitaru; DURDUN (min. 75), din penalty, acordat la un presupus fault al lui Fl. Ianu asupra lui Butaru.
Jucătorul meciului: FLORIN IANU

LA CALD ✦ LA CALD

NICOLAE BABETI: **"Suntem într-o situaţie dificilă, având în vedere şi sumele pe care jucăm, 200-300 de mii de lei, în timp ce adversarii noştri de astăzi aveau să primească la victorie două milioane de lei** (n.n. - ce babe i-or fi şoptit lui Babeti suma?). **Suntem în conflict cu Ardealul, care în acest campionat a încercat să ne bage la fund. Rămânerea mea la Câmpulung este puţin probabilă".**

CAROL OŢIL: **"Am pierdut datorită indisponibilităţilor. A trebuit să improvizez linia de fund, aducând jucători de la mijloc şi nişte juniori, a căror statură şi pregătire fizică sunt deficitare. Suntem într-o situaţie grea, având în vedere că societatea care ne sponsorizează a disponibilizat 280 de persoane".**

H.M.

CELEL. REZULTATE AII

OLIMPIA SATU MARE - ELECTROPUTERE 0-1: Niculescu (43).
F.C. MARAMUREŞ - MIN. MOTRU 2 - 0: Piroska (10, 35 - penalty). Eliminat: Frunză (F. C. Maramureş) - min. 40.
UNIREA DEJ - DACIA PITEŞTI 3 - 1: Şuvagău (15), Cremeniţchi (23), Cr. Ivan (53 - penalty) - Procorodie (85).
A.S.A. TG. MUREŞ - MINAUR ZLATNA 3 - 0: Cioloboc II (17 - penalty, 67), Stanciu (86).
UNIREA ALBA IULIA - C. F. R. CLUJ 4 - 2: Mărginean (5), Pusztai (28, 87); Oprea (79) - Baci (14, 84).

REZULTATE A I

Polit. Iaşi - Tractorul Braşov 1 - 0; Metrom Braşov - Precizia Săcele 1-0; Poiana Câmpina - Petrolul Moineşti 2 - 0; Cetatea Tg. Neamţ - Gloria Buzău 0 - 7; Rocar Bucureşti - Foresta Fălticeni 1 - 1; F. C. Oneşti - Steaua Mizil 3 - 0 (neprezentare); Bucovina Suceava - Danubiana Ploieşti 0-1; Dacia Brăila - Dunărea Galaţi 3 - 1; Dunărea Călăraşi - Metalul Plopeni 2 - 0.

În clasament: 1. **Foresta Fălticeni 73 p.** (77 - 22); 2. **Dacia Brăila 60 p.** (60 - 31)... 16. **Met. Plopeni 34 p.** (32 - 49); 17. **Cetatea Tg. Neamţ 16 p.** (21 - 117); 18. **Steaua Mizil 7 p.** (10 - 132).

ETAPA VIITOARE

Et. 34 (sâmbătă, 14 iunie):

Minerul Motru - Unirea Alba Iulia (0-1); Minaur Zlatna - ARO Cîmpulung (1-2); Inter Sibiu - ASA Tg. Mureş (1-2); Corvinul Hunedoara - CFR Timişoara (1-1); Electroputere Craiova - CSM Reşiţa (0-1); Gloria Reşiţa - FC Maramureş Baia Mare (0-2); Dacia Piteşti - Olimpia Satu Mare (1-3); CFR Cluj - Unirea Dej (2-4); Gaz Metan Mediaş - UTA (0-1)

TREI GOLURI PRIMITE ACASĂ DUPĂ 2 ANI ŞI UN 0-3 DUPĂ APROAPE DOUĂ DECENII!

CFR-ul n-a mai primit 3 goluri pe arena de lângă Gara Mare de la jocul cu CFR Cluj, câştigat de timişoreni cu 5-3, disputat la 10 iunie 1995. Ultima înfrângere la scor de forfait suferită de feroviari, pe propriul teren, datează din îndepărtatul sezon 1978-'79, când la Timişoara a triumfat Gloria Bistriţa!

ECHIPA FOTBAL vest

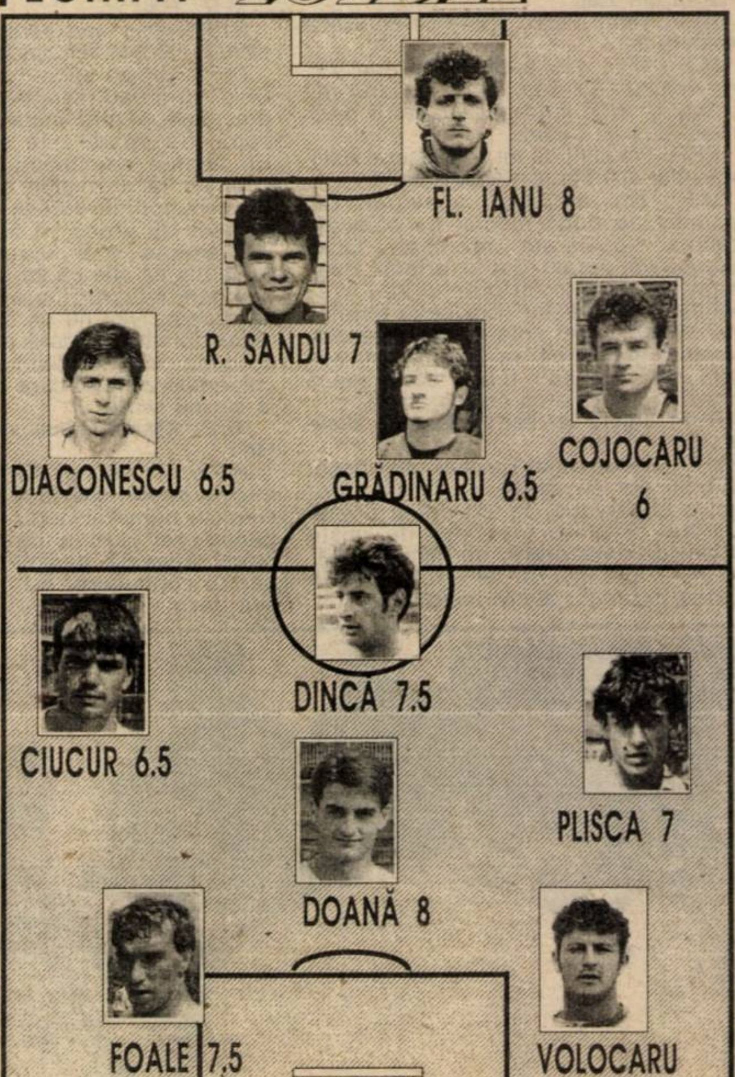

- LIVE - MARIUS POPESCU

cu glonţul pe ţeavă

"Nimeni nu are dreptul să ne facă observaţii!"

REP: **Dle preşedinte, aveţi cuvântul...**

M.P.: Stai, stai, stai puţin. Întâi explică-mi despre ce vrei să vorbeşti cu mine!

REP: **Marţi dimineaţă, după apariţia ultimului număr din "Fotbal vest", m-aţi sunat acasă şi m-aţi "urecheat"! Aţi spus că doriţi să daţi o replică. Am promis că voi suna, iată-mă la telefon!**

M.P.: Pot să spun. M-au deranjat cele scrise la "Vocea Porumbelului" şi să spun şi de ce... În primul rând, cred că textul a fost scris tendenţios. Suntem traşi la răspundere, de ce ne-am preocupat să facem rost de caseta video a meciului cu Gaz Metan Mediaş. Este o treabă internă exclusiv a noastră şi nimeni nu are dreptul să ne facă observaţii sau sugestii la ce trebuie să facem!

REP: **Deci nimeni! Înseamnă că CSMR-ul este un fel de Pătruică - Popescu SRL?**

M.P.: Nu domnule! De ce Popescu - Pătruică? Aici e vorba numai despre Popescu şi Pătruică?

REP: **Păi tocmai! Fotbalul este un domeniu public! Cu public!**

M.P.: Fotbalul este un sport! Şi felul cum colaborăm noi la nivelul conducerii este o problemă exclusiv a noastră! Iar orice club serios are o casetă a meciului, după care poate să tragă concluzii despre felul în care au evoluat jucătorii în teren! Tot după casetă se poate vedea dacă brigada de arbitri a greşit! Nu?

REP: **Deci dvs. nu v-aţi gândit cumva că jucătorii nu şi-au apărat corect şansele...**

M.P.: Nu, dle! Nu poate nimeni să ştie ce gândesc eu! Dacă eu nu mă exprim!

REP: **Aţi cumpărat caseta ca să vedeţi atitudinea jucătorilor sau prestaţia arbitrului?**

M.P.: Absolut totul! Asta e o chestie, repet, care o face orice club! Adică n-am voie să iau caseta? Sau îmi sugerează un ziar, sau cineva, că n-am voie să vizionez caseta?

REP: **Nu v-a sugerat ziarul că n-aveţi voie să o vizionaţi!**

M.P.: Păi şi atunci? Nu ştiu cu ce ocazie v-aţi gândit dvs. - că văd că mă iei cu formulă de politeţe, până acum eram la per-tu....

REP: **M-aţi luat aşa de tare că m-am inhibat!**

M.P.: Nu te-am luat tare, am vorbit frumos! Am spus doar că sunt supărat pentru că nu mi se pare corectă exprimarea din ziar!

REP: **Victor Roşca spune că aţi acuzat jucătorii de...**

M.P.: Nu-i adevărat! Aia spune Victor Roşca! Dar d-ta nu mi-ai cerut părerea! Şi n-ai întrebat jucătorii dacă m-am dus să-i acuz!

REP: **Probabil că nu i-aţi acuzat datorită celor apărute în "Fotbal vest"!**

M.P.: Nu, dle! Nu-i adevărat! Din moment ce după meciul de sâmbăta trecută nu le-am reproşat nimic, dimpotrivă, le-am dat o primă! Deşi, după joc, aveam tot dreptul să-i acuz pentru jocul prestat! Era ceva normal, nu? Adică n-am voie să-mi dojenesc jucătorii pentru că au jucat prost, aşa cum mă duc să-i felicit când joacă bine? E clar şi e corect ce spun!

REP: **Sigur, dar hai să vă spun altceva....**

M.P.: D-nu' Duki! Eu mai mult decât atât nu pot să spun! Nu le-am făcut nici o observaţie, le-am dat o primă! Am vrut să creez un climat de linişte totală, de colaborare, un climat sănătos. N-a fost nici un fel de reproş din partea niciunuia dintre conducători...

REP: **Să înţeleg că noi v-am stricat liniştea!**

M.P.: Eu zic că da! Atâta timp cât am dat o primă, cât n-am dojenit pe nimeni, cât în ziarul local am dat un interviu, fără să ştiu ce va apărea în ziarul dumitale, şi am justificat înfrângerea de la Mediaş prin faptul că era normal să apară oboseala, era normal şi din alte puncte de vedere...

REP: **Care puncte de vedere?**

M.P.: La hotelul la care am stat la Mediaş, s-a ţinut chef până dimineaţa, iar peste drum este o discotecă...

REP: **Cine a rezolvat cazarea peste drum de discotecă?**

M.P.: E singurul hotel din Mediaş, iar noi nu ştiam că acolo e discotecă. Şi nici de chef nu ştiam... Că dacă ştiam, sigur dormeam la Sibiu!

REP: **Şi atunci, să punem înfrângerea de la Mediaş pe faptul că a fost o discotecă peste drum de hotel?**

M.P.: Nu! Nu-i vorba de asta! Nu poţi, Duki, să faci în presă nişte afirmaţii pe care nu le verifici! Ori eu nu am intrat peste băieţi şi nu le-am spus nimic...

REP: **Cât era prima la Mediaş?**

M.P.: La Mediaş? Era prima normală a clubului pentru deplasare, 1.5 milioane...

REP: **Am înţeles că nu ştiu cine a plusat până la 5 milioane...**

M.P.: Nu... Adică am auzit şi eu că uzina, prin liderul sindical, s-a dus la echipă şi le-a promis o primă substanţială.

REP: **Băieţii ştiau de asta înainte de meci?**

M.P.: Bineînţeles. Dar eu n-am fost de faţă când s-a promis această suplimentare...

REP: **Dar aţi fost prezent sâmbătă la Satu Mare...**

M.P.: Păi, ia legătura cu Radu Micu, de la Radio Timişoara...

REP: **Eu am luat legătura cu Marius Popescu, preşedintele clubului CSM Reşiţa!**

M.P.: Şi ce să-ţi spun?

REP: **Cum a fost meciul?**

M.P.: După părerea mea, a fost noncombat.

REP: **E clar. Acum o întrebare mai dificilă. Cine are echipă mai bună, CSM-ul sau Electroputere?**

M.P.: Asta nu-i o întrebare dificilă! E mult mai bună echipa CSMR-ului!

REP: **Şi dacă, Doamne fereşte, promovează Electroputere, de ce se întâmplă aşa?**

M.P.: Păi...

REP: **Într-o lume normală, în orice domeniu, cel mai bun câştigă...**

M.P.: Lumea asta-i normală? Ce vrei Duki, să-ţi dau nişte declaraţii incendiare, care pentru matale să fie benefice... Să apară cine ştie ce chestii? Eu nu fac asemenea declaraţii, aşa cum au făcut-o alţii, care pot să fie incriminatorii la adresa lor... Aşa ceva nu fac! Nu vreau să fac nişte speculaţii asupra unor lucruri despre care toată lumea ştie că se fac. Oricum, noi asemenea lucruri nu am avut puterea să facem. Nici nu mi se pare indicat, chiar dumneata, care ai atacat mereu corupţia, să faci asemenea referiri în coloanele ziarului care îţi aparţine. Ştii la ce mă refer?

REP: **Absolut! Asta vroiam să discutăm!**

M.P.: Ei, eu nu vreau să fac asemenea referiri. Declaraţia făcută de ştii cine, în numărul trecut, n-a fost bună pentru cel care a declarat! Până la urmă, această declaraţie e benefică pentru conducere! Eu nu mă ocup de aşa ceva!

REP: **Să o luăm altfel...**

M.P.: Să spun eu! Noi am făcut tot ce e omeneşte posibil să facem o echipă. Asta e meritul exclusiv al conducerii! Nu?

REP: **Ascult...**

M.P.: La această echipă a fost cooptat şi un antrenor. Da? În primul şi primul rând este meritul jucătorilor că au ajuns unde au ajuns! Da? Ei joacă pe teren. În al doilea rând, este meritul, eu aşa consider, al Combinatului Siderurgic Reşiţa, care a adunat aceşti oameni, a creat condiţii bune - salarii, prime, cantonamente. În al treilea rând este meritul antrenorilor...

REP: **O să-mi spuneţi acum că Electroputere a avut mult mai mulţi bani şi că n-aţi putut face mai mult decât aţi făcut! Nu?**

M.P.: Încercaţi să-mi spuneţi că trebuia să fi cumpărat meciul de la Mediaş?

REP: **Eu nu pot să afirm aşa ceva!**

M.P.: Voi, ziariştii, aveţi, aşa, o deformaţie... Staţi de vorbă cu oamenii, mai la un şprit, mai altundeva, şi pe urmă aruncaţi bomba!

REP: **N-aţi înţeles! Decât o simplă declaraţie incendiară, pentru "Fotbal vest" e mai important să promoveze CSM Reşiţa! Dacă e să ne gândim la vânzarea ziarului... Asta dacă nu credeţi că suntem sufleteşte apropiaţi de Reşiţa, nici într-un caz de Craiova! Doar suntem o publicaţie regională!**

M.P.: Şi atunci, de ce n-ai mai aşteptat o săptămână, să nu publici un asemenea articol până la încheierea campionatului?

REP: **Am fost necăjiţi pentru rezultatul de la Mediaş!**

M.P.: Zău? Vai de mine! Te-a găsit aşa, deodată, dragul de CSMR de a trebuit să scrii ceea ce simţi? Hai, dle, să fim serioşi! Măi, Duki, eu nu-s de ieri, de alaltăieri în fotbal! Nu cred că tu poţi să fii mai necăjit decât unul din anturajul clubului!

REP: **Eu zic că noi, aici, în redacţie, suntem mai necăjiţi decât mulţi din anturajul clubului!**

M.P.: Nu cred aşa ceva!

REP: **Nici eu nu cred că toţi din conducerea CSM-ului vor promovarea!**

M.P.: E o aberaţie, un nonsens, o speculaţie care o fac unii... E pur şi simplu o speculaţie a unora, invidioşi, care o scriu acolo ca să facă senzaţie, şi să-ţi spun de ce! Cine să nu dorească promovarea? În cazul unei promovări, fiecăruia îi creşte cota!

REP: **Dar apoi poate să-i scadă!**

M.P.: Adică cum să-i scadă?

REP: **Poate să-i iasă la iveală incompetenţa!**

M.P.: Ce să facă?

REP: **Poate să-i scadă cota! Vorbesc sincer! Pentru că dacă în Divizia A echipa a câştigat 13 meciuri din 16, în Divizia Naţională s-ar putea să câştige doar 3 din 16! Şi să fie schimbat!**

M.P.: Te referi la conducere?!

REP: **Inclusiv!**

M.P.: I-auzi, domle! Păi numai un om nesănătos nu doreşte progresul!

REP: **Şi atunci, de ce un ziarist sănătos să fie invidios pe un conducător de club?**

M.P.: Nu m-am referit la ziarişti! Ci la alte persoane, care caută să promoveze asemenea idei! Şi voi prindeţi aceste idei de la alte persoane şi publicaţi în ziar! Ca să întreţineţi rubrica aia de scandal! E normal, nu?

REP: **Nu e scandal, e o rubrică de sinceritate!**

M.P.: Aia nu-i rubrică de sinceritate, asta e părerea mea, nu trebuie să te superi..

REP: **Dar nu-s supărat!**

REP: Scrieţi aberaţii! Sunt tras la răspundere că am cumpărat caseta!

REP: **Rămân la părerea mea că aţi cumpărat-o pentru ca să acuzaţi jucătorii.**

M.P.: Aveam acest drept, chiar dacă n-am făcut-o. Dar pentru asta nu ne trage un ziar la răspundere, aşa cum pe dumneata nu te trage nimeni la răspundere pentru ce discuţi cu subalternii!

REP: **N-are nici o legătură una cu alta! Am mai spus-o, fotbalul este un fenomen social, public, despre care ziarul scrie, mai ales că este axat în exclusivitate pe fotbal! Deci îmi păstrez rezerve în privinţa scopului procurării casetei...**

M.P.: Ei, îţi păstrezi rezerve! Păi, păstrează-ţi-le... Ai mintea prea ascuţită, te duci prea departe cu ea!

REP: **S-ar putea! Dar s-ar putea să mă fi îmbolnăvit din cauza halului în care a ajuns fotbalul la noi!**

M.P.: Hai, Duki, i-ai luat pe Poli şi nu mai ai subiecte decât o săptămână, pentru că au retrogradat. Şi acum ne iei pe noi!

REP: **Cum am luat-o pe Poli? De ce voi, conducătorii, vă confundaţi mereu cu cluburile? Dacă am scris ceva împotriva lui Boiţ, nu înseamnă că "am luat-o" pe Poli! Poi nu înseamnă Boiţ, aşa cum Pătruică şi Popescu nu înseamnă CSMR!**

M.P.: Bineînţeles. Dar nu ştiu de ce mereu asociezi numele meu cu cel al lui Pătruică?

REP: **De ce asociaţi atunci numele meu de Poli?**

M.P.: Nu asociez nimic! Dar ai avut-o pe Poli în colimator, nu?

REP: **Nu, n-aţi înţeles! N-am avut-o pe Poli în colimator, ci, eventual, conducerea clubului! Nu este acelaşi lucru! Poli nu retrogradează pentru că se numeşte aşa, ci pentru că a fost slab condusă!**

M.P.: Să-ţi pun atunci o întrebare. Dacă te pricepi atât de mult la fotbal, de ce nu te laşi de ziaristică şi te apuci de fotbal. Văd că faci tot felul de supoziţii, dai indicaţii. Deci eşti un mare cunoscător în ale fotbalului. De ce nu te apuci să conduci tu clubul Poli? Uite, Poli a retrogradat, are nevoie de un conducător!

REP: **Nici de glumă nu-i bună! Nu am pretenţia că mă pricep la conducerea unui club!**

M.P.: De ce atunci dai indicaţii?

REP: **Nu dau indicaţii, critic! Pentru că doar n-o să laud un conducător a cărui echipă retrogradează! Mă mir că n-aţi realizat până acum că dacă un ziarist îl critică pe preşedintele României, în nici un caz n-o face pentru că vrea să ajungă el preşedinte! Cred că e foarte clar!**

M.P.: E foarte clar, dar acest ziarist trebuie să fie corect!

REP: **Unde n-am fost corect? Nu-s corect că-mi pare rău că Poli retrogradează? Nu-s corect că mi-ar pare rău să nu promoveze Reşiţa? Şi nu mi se pare normal ca Reşiţa să aibe cea mai bună echipă din serie şi să nu promoveze! De ce? Să tragă atunci alţii concluziile, dacă eu n-am dreptul să le trag!**

M.P.: Ha, ha! Nu pot să-ţi spun mai multe prin telefon. Dar te-aş ruga să vii la Reşiţa să discutăm...

REP: **Poate ne vedem la Craiova şi dă Dumnezeu să bem o şampanie împreună!**

M.P.: Tocmai, eu totuşi mai am speranţe în promovare...

REP: **În definitiv, va fi sâmbăta adevărului, iar dacă Reşiţa e mai bună - va câştiga! Sper că se mai poate câştiga şi jucând fotbal!**

M.P.: Numai aşa putem spera într-o evoluţie în bine a fotbalului românesc.

DUKI POPOVICI

Marius Popescu pe vremea când îl îmbrăşiţa pe directorul "Fotbal vest", sub privirea oblăduitoare a lui Ilie Pătruică

CAMERA ASCUNSĂ A LUI FOTOFUCHS

De ce spune-ţi
că-s şacal? Am venit şi eu
la fotbal doar după
un os de ros!

Un conducător de fotbal derutat...

URECHEA ÇIULITĂ

HORAŢIU BUGARIU după meciul CFR - Gaz Metan: **"CFR-ul nu a retrogradat astăzi, ci acum un an de zile".**

VALI VELCEA, la Bacău, când, la ieşirea din hotel pentru a pleca la stadion, delegaţia lui Poli a văzut o mireasă ieşind din acelaşi hotel: **"Şi anul trecut tot aici am văzut o mireasă şi am pierdut cu 4 - 1!"**

GHIŢĂ CHIMIUC, umblând să strângă bani pentru baremurile arbitrilor, după acelaşi meci CFR - Gaz Metan, văzându-l în faţa vestiarelor pe jucătorul Electricii, Cosmin Stan: **"Hai, dă şi tu 500.000, că după meciul cu Cugirul v-aţi îmbogăţit."**

STELIAN ANGHEL, înainte de meciul de la Bacău: **"În fond, partida începe de la 0 - 0, aşa că şanse avem".**

GIGI BORUGĂ, care se pregăteşte să preia din vară Unirea Alba Iulia: **"Dacă ar fi să iau pe cineva cu mine la Alba, aceia ar fi nea Ghighi (nota Bugs Bunny - Emanoil Gherghel) pe post de director tehnic şi pe Marius Grad"**

DUMITRU SECHELARIU către Narcis Răducan, după ce acesta a marcat primul gol contra lui Poli: **"Bravo, mă, bulă de aer!"**

DORU MICLĂUŞ, fizioterapeutul feroviarilor, către jucătorii medieşeni, înaintea meciului: **"Băieţi, luaţi-o mai uşor. Lăsaţi-i în pace pe ăia de la Alba Iulia, că ei trebuie să retrogradeze!"**

VICTOR ROŞCA, întrebat fiind de ce s-a tuns: **"De păr!"**

BUGS BUNNY

CUPA PRESEI ☆☆☆☆ La un pas de a patra stea ☆☆☆☆

Joi, 5 iunie, a fost ziua mult aşteptatei semifinale între **Fotbal vest** şi **Realitatea**. Înaintea acestui meci s-au întâlnit însă **Timişoara** şi **Agenda**, o confruntare pentru locurile 9 - 10. După o partidă anostă s-a ajuns la loviturile de departajare, scorul fiind egal, după prelungiri. Au învins băieţii lui Ovidiu "Lalas" Forai, demonstrând astfel că acel 9 - 1 din grupă, cu care s-au impus în faţa trupei lui Dorin "Dublă" Aga a fost o surpriză mai mare decât un succes al Comloşului în faţa Germaniei!

Marea dramă avea să se consume însă în continuare. F. C. Golumbu şi Realitatea au oferit numeroşilor spectatori prezenţi cea mai spectaculoasă încleştare din istoria tuturor ediţiilor disputate până acum în Cupa Presei. Horaţiu "After Shave" Olariu a înscris cel mai frumos gol de la inaugurarea bazei sportive Cessena, iar Ovidiu "Slăbiciunea Studentelor" Olariu a punctat de două ori când a trebuit, în ultimul minut al reprizei secunde şi tot în ultimul minut al prelungirilor. Scor după 70 de minute (50 + 20minute de prelungiri): 3 - 3. La loviturile de la 7 metri "golumbii" au triumfat cu 4 - 3, spre bucuria fanilor. Au fost de partea "violeţilor" până şi băieţii de la **Index** (adversarii din finală), în frunte cu... aţi ghicit, directoarea!

Astfel, Fotbal vest va disputa a 4-a finală consecutivă, vineri, 13 iunie (o zi cu ghinion pentru Index!). Aşa după cum am mai precizat, ţelul golumbilor este să ajungă să-şi pună 5 stele pe piept, după care vor oferi posibilitatea şi altor colegi să se bucure de o victorie. Numai că pentru a se ajunge la un asemenea deznodământ ne este teamă că media de vârstă a multiplilor campioni trebuie să fie egală cu cea a celebrului gazetar Stelian Trandafirescu!

ION CUPENE

IMPOSIBILA ÎNTOARCERE

CÂINII LATRĂ, CARAVANA TRECE...

de Miki Junea

A fost un final de săptămână cu două alternative: totul sau nimic...

Totul, ar fi putut însemna un punct pentru Poli la Bacău, cel puţin un punct, care să prelungească speranţa până la finele meciului cu Rapid, dar şi înfrângerea craiovenilor la Satu Mare, pentru ca Reşiţa să fie sigură de promovare. O promovare pe care frumoasa echipă a lui Victor Roşca ar merita-o cu prisosinţă...

Nimic, s-ar traduce prin înfrângerea timişorenilor la Bacău şi victoria oltenilor la Satu Mare, adică un mare semn de întrebare pus în dreptul unei promovări care părea mai la îndemână decât oricând şi o retrogradare în Divizia A. Care, pusă alături de o alta, a CFR-ului în B, aşează cu migală bomboana pe coliva celui mai cenuşiu sezon al fotbalului timişorean!

Am sperat cu-ndârjire, deşi... sincer, dar sincer vorbind, n-a prea fost cazul. Vorba lui Costică Rădulescu: "Hai dom-le, eşti de o sută de ani în fotbal, parcă n-ai şti ce se-ntâmplă?" Până la urmă, s-amplinit varianta lui Nimic. Sau, cum ar spune fotbaliştii, n-a ieşit...

S-ar fi putut altfel?

Sigur că există nenumărate răspunsuri şi justificări. În primul rând, ar fi cele din imperiul lui... Dacă! Dacă Guşatu, dacă nu erau barele, dacă Săvoiu, dacă arbitrul, dacă Bacăul, dacă terenul, dacă Florin Iacob, dacă Dinu, dacă... dacă... Apoi, cele cu Primăria şi Prefectura! Că nu dau, că n-ajută... În sfârşit, cele cu sponsorii. Care, sunt sublimi, dar lipsesc cu desăvârşire! Dacă stăm însă drept şi privim în faţă istoria ultimilor ani, nu putem să omitem un adevăr: declinul lui Poli a-nceput cu mult înainte ca alb-violeţii să-şi joace soarta pe stadionul din Bacău. Dacă vreţi, lucrurile s-au tulburat în urmă cu câţiva ani, mai precis în perioada aducerii lui Costică Ştefănescu. Asta nu se doreşte un reproş direct, ci doar un punct de reper. Adică, tot o stare de degringoladă, în care lumina de la capătul tunelului greu, dacă nu imposibil de reperat. Poate părea ciudat, dar cam de-atunci echipa s-a transformat treptat într-un organism şubred, pe care nu se prea putea conta. Şi istoria s-a repetat aproape la indigo, cu sezoane de toamnă bine pornite, după care urma hecatomba. Etape-n şir fără victorie, fără vreun punct, ciuca bătăilor! După care, urma cursa eternă, chiar apocaliptică pentru salvare! Până când? Până unde? Şi mai ales, de ce? Mă număr printre aceia, mulţi, puţini, care sunt convinşi că starea respectivă a echipei este generată de starea clubului din care sau pe care-l reprezintă! Fără glumă, este ca-ntr-o familie în care părinţii nu se-nţeleg. Vai şi-amar de copii! Chiar dacă primii-şi păstrează onorabilitatea, asigurând traiul zilnic. Asta, apropo de onorarea cu promptitudine a drepturilor jucătorilor. Paradoxal, la Poli nu aici este cauza declinului. Situaţie rară în fotbalul românesc. Dar, să nu exagerăm cu reproşurile, pentru că aceste rânduri nu se vor o analiză a clubului. Va veni şi aceasta, dar până atunci e bine să vedem în profunzime, mai departe decât meciul de sâmbăta viitoare. La Poli, trebuie rostite unele adevăruri cu bărbăţie, în chiar interiorul clubului. Pentru că, undeva, este evident, se taie maioneza. Pur şi simplu. Poate că vara care urmează va fi un sfetnic bun, poate că anul de divizie secundă va constitui un purgatoriu, în orice caz sunt multe de făcut. N-aş vrea să fac trimitere la povestea vulpii şi a strugurilor, dar poate că salvarea de la retrogradare ar fi fost, în situaţia actuală o pălărie prea mare. Adică, după o vacanţă foarte scurtă, s-ar fi repetat vechile lamentări mai sus amintite. Chiar dacă e greu, momentul actual poate constitui o ocazie pentru a sparge un cerc vicios, în care acest club îşi trăieşte o îngrijorătoare stare de prizonierat!

În ce priveşte perspectiva imediată, hai să-ncercăm să sperăm că Reşiţa, care ne mai întreţine iluziile până sâmbătă, va reuşi imposibilul, într-o altă conjunctură de totul sau nimic. În fond, dacă până acum duelul pentru promovare s-a purtat mai mult prin culise, ar cam fi momentul filtrului valoric. Pare greu, dar e necesar. Pentru a mai putea vorbi despre fotbalul românesc şi fără nelipsitul zâmbet îndoielnic în colţul gurii...

Nu-i vestiaru' seif de bancă

Jucătorii CFR-ului au cerut retragerea preşedintelui Sava Simcelescu!

La începutul săptămânii trecute au avut loc evenimente notabile la gruparea feroviară timişoreană. Cum datoriile clubului faţă de majoritatea jucătorilor au ajuns la suma de 2.200.000 lei de căciulă şi cum se zvoneşte că atât Regionala CF Timişoara cât şi alţi potenţiali sponsori nu se implică în viaţa echipei atâta timp cât, cel puţin scriptic, boss-ul **Sava Simcelescu** este preşedinte, lunea trecută vicele **Horaţiu Bugariu** şi fizioterapeutul **Doru Miclăuş** l-au contactat pe "Doctor". Acesta a promis că se va retrage de la conducerea clubului. Dorind însă o confirmare scrisă sau o declaraţie de presă în acest sens, o delegaţie alcătuită din 6 jucători (**Pavlov, N. Petre, Mada, Franză, Mihalache** şi **Ştefanca**) s-a deplasat a doua zi la locuinţa lui Sava Simcelescu. Preşedintele le-a promis băieţilor că va veni miercuri la stadion şi le va plăti restanţele. Mai mult, a declarat că joi va participa şi la antrenamente! Numai că agenţii noştrii care s-au deplasat la arena de lângă Gara Mare n-au avut bucuria de-a asista la această întâlnire de gradul trei! V-aţi dat desigur seama ce s-a întâmplat! "Doctorul" n-a venit! În aceste condiţii, jucătorii au făcut apel prin presă către preşedintele lor ca acesta să-şi prezinte oficial demisia! Pâna la ora actuală acest lucru nu s-a întâmplat încă.

Între timp, după eşecul cu Gaz Metan, CFR-ul a retrogradat şi viitorul acestui club depinde de un fir de păr.

Emanoil Gherghel caută un vârf de atac

Dacă **Ionuţ Popa**, sătul de atâtea insuccese în Arad, a plecat în Italia să-şi mai aerisească creierii, celălalt "broscan", **Emanoil Gherghel**, a revenit din peninsulă, după 4 luni. Cică scopul vizitei ar fi achiziţionarea unui vârf de atac pentru Reggiana, formaţie retrogradată din prima ligă. Agenţii noştrii au aflat că "Ghighi" a pus ochii pe Mugur Guşatu! Dacă fostul preşedinte al UTA-ei, în posesia căruia se zvoneşte că se mai află şi acum ştampilele de la club, mai îşi caută mult de lucru în Italia, postul lui Luciano Moggi, celebrul procurator, este în pericol!

Războiul undelor radio

Partida disputată sâmbătă în Valea Domanului, CSM Reşiţa - Corvinul Hunedoara, a fost urmărită cu sufletul la gură de fanii rosso-nerilor, care însă au stat şi cu urechea lipită de aparatele de radio, pentru a afla noutăţi de la meciul Olimpia Satu Mare -Electroputere Craiova. La scorul de 2-0 în favoarea elevilor lui Victor Roşca, un spectator a strigat la un moment dat **"1-1 la Olimpia!"** şi întreg stadionul a izbucnit în urale, iar crainicul **Adrian Schindarli**, surprins şi el, şi-a întrerupt brusc transmisia, crezând că pe vreun telefon mobil s-a comunicat modificarea scorului. Dar bucuria a fost de scurtă durată, deoarece la comutarea legăturii cu Satu Mare, **Radu Micu**, prezent la faţa locului, a anunţat că oltenii conduc în continuare şi că jucătorii Olimpiei nu se apropie de poarta lui Electroputere...

Deşi au retrogradat, alb-violeţii au fost trataţi împărăteşte

Poli a plecat la Bacău cu autocarul, încă de joi, înoptând la Braşov, continuându-şi drumul a doua zi. După meci, formaţia de tineret s-a întors direct la Timişoara, tot cu autocarul, bineînţeles, fără ca jucătorii să se odihnească pe drum. Nu acelaşi tratament l-au suportat şi viitorii divizionari A, care au dormit din nou sâmbătă noaptea în oraşul de sub poalele Tâmpei. Suntem convinşi că băieţii au fost obosiţi după prestaţia "încântătoare" de la Bacău. Referitor la confruntarea cu moldovenii lui Sechelariu, agenţii noştrii au mai interceptat un zvon interesant. Cei din anturajul gazdelor au "transpirat" faptul că băieţii lui Nedelcu au avut o primă de 2.000 de dolari pentru o victorie în faţa lui Poli. Bani adunaţi din toate colţurile ţării, de la toate echipele interesate ca timişorenii să piardă: "U" Cluj, Chindia Târgovişte, Steaua...

Gigi Borugă a plecat în recunoaştere

Duminică după-amiază, **Gigi Borugă** a plecat din Arad spre Alba Iulia, pentru a pune la punct ultimele detalii înainte de a o prelua din vară pe Unirea. Un agent inspirat a înregistrat o interesantă declaraţie a antrenorului arădean: **"Bine că jocul rezultatelor m-a scutit să-mi aprind paie în cap la partida Minerul Motru - Unirea Alba Iulia. În aceste condiţii, le dau vreo trei, patru goluri şi îi las pe cei din Motru pe un loc pe care nici nu au visat!"** Sau, cu alte cuvinte, dacă CFR Timişoara învingea pe Gaz Metan, actuala formaţie a lui Borugă ar fi cedat un punct celor din Alba Iulia, pentru a-i salva pe ardeleni de la retrogradare. Inimoşi mai sunt şi gorjenii ăştia!

Aşteptând în zadar în parc.

Profitând de câteva raze ale soarelui apărute la finele săptămânii trecute, un agent de-al nostru a pornit în plimbare prin oraş. Pe o bancă, în Piaţa Libertăţii, se afla însă un personaj cunoscut. **Ghiţă Chimiuc**, antrenorul CFR-ului. Evident că acesta nu număra tramvaiele care treceau, ci aştepta să vină un anume **George Pop**, patronul ştrandului Termal, care i-a promis tehnicianului feroviarilor că-i ajută cu nişte bani, necesari achitării baremului arbitrilor pentru meciul cu Gaz Metan. Numai că aşteptarea a fost zadarnică, omul cu pricina neprezentându-se. S-a apelat apoi la înţelegerea dlui Basel, care a promis că va fi prezent sâmbătă la stadion şi va achita suma necesară. N-a fost să fie însă... Şi astfel lovelele pentru cei care au împărţit dreptatea pe gazon s-au strâns din nou în ultimul moment, după joc, la vestiare!

ARAD: Recaşul în faţa necunoscutei Aleşd

Miercuri se decide promovarea în B

Mâine, 11 iunie, de la ora 17^{00}, vor avea loc partidele de baraj pentru promovarea în Divizia B. Ca şi în anii trecuţi, se vor desfăşura 21 de jocuri, urmând să promoveze în eşalonul trei doar 16 formaţii. Singura modificare a acestui sistem bizar este că în acest sezon se dispută un singur meci, pe teren neutru. În cazul în care după cele 90 de minute scorul va fi egal, vor avea loc prelungiri, funcţionând regula golului de aur. Dacă egalitatea persistă, se vor executa penalty-urile de departajare.

Criteriile de promovare sunt: **1. Numărul de puncte (se acordă 3 puncte la victorie); 2. Golaverajul; 3. Numărul mai mare de goluri marcate; 4. Media de vârstă; 5. Un eventual baraj dacă persistă egalitatea între două sau mai multe formaţii.**

Noi vom acorda o atenţie deosebită meciurilor în care sunt angrenate echipele din zona "Fotbal vest". Acestea sunt AC RECAŞ - CIMENTUL ALEŞD (campioana judeţului Bihor), partidă ce se va desfăşura la Arad, pe stadionul UTA, şi CFR CARANSEBEŞ - INDAGRARA ARAD, confruntare ce va avea loc la Timişoara, pe arena UMT. În cele ce urmează, vă vom prezenta cărţile de vizită ale laureatelor din judeţele Timiş, Arad şi Caraş. Am adresat şi câte 3 întrebări antrenorilor Mircea Becheru, Gavrilă Birău, respectiv Dan Firiţeanu.

1. În caz de promovare, există condiţii ca echipa să se menţină în eşalonul trei?

2. Care este părerea dvs. faţă de faptul că se dispută un singur meci, pe teren neutru?

3. Care sunt atuurile dvs. faţă de adversarul pe care-l întâlniţi?

AC RECAŞ

Linia de clasament la finele ediţiei 1996-'97: **34 29 1 4 96-26 88p**

Anul înfiinţării: 1919

Palmares: a participat în campionatul regional şi judeţean, fiind la a doua prezenţă în Divizia C;

Culori: alb-verde

Stadion: "AC Recaş" - capacitate 600 locuri.

Preşedinte: Marinel Paşca

Vicepreşedinţi: Gheorghe Iova şi Samuil Dosza

Organizator de competiţii: Cezar Pietraru

Antrenor principal: Mircea Becheru

Antrenor secund: Silviu Tomoş

Golgeter: Niţu - 32 de goluri

LOTUL DE JUCĂTORI

portar -

Marius NISTOR	16.12.1973

jucători de câmp:

Ludovic UJHELY	7.7.1973
Iosif KOCSISAN	3.9.1967
Dumitru CICAL	15.7.1967
Petru PODEAN	5.2.1971
Marius MÂNDRUŢ	26.1.1972
Ion COPACI	30.10.1971
Andrei OTIMAN	31.8.1965
Dorel NIŢU	9.1.1969
Gabriel GALU	4.2.1968
Răzvan BIRO	15.1.1979
Cosmin ILEA	18.1.1977
Alin NEAMŢU	13.8.1976
Florin MITRACHE	21.1.1974
Zoltan FEIER	18.5.1982

MIRCEA BECHERU: "Datoria mea este să pregătesc echipa"

1. După părerea mea, condiţii există, din moment ce conducerea noastră mi-a trasat ca obiectiv promovarea. Problema financiară îi priveşte pe cei care se ocupă de destinele acestui club. Eu am datoria să pregătesc cât mai bine echipa.
2. Faptul că se dispută un singur meci cred că înlătură mai multe din suspiciunile ce planau în anii precedenţi. Din punctul meu de vedere, este un pas în faţă.
3. Consider că şansele de promovare ale ambelor formaţii sunt egale.

ECHIPELE DIN TIMIŞ - SPRE A 3-A PROMOVARE CONSECUTIVĂ?

Pentru a vă reaminti de felul cum s-au comportat formaţiile campioane din cele 3 judeţe ale căror campionate sunt tratate în paginile săptămânalului nostru în ultima perioadă, să facem o incursiune în ultimii 5 ani.

1992 *A fost anul strălucirii lui Venus*

Barajul pentru promovare s-a disputat după sistemul grupelor de câte 3 echipe, partide tur-retur, prima clasată obţinând promovarea în Divizia B. Grupa care ne interesează a fost alcătuită din **Şoimii Pâncota, Venus Lugoj** şi **Minerul Oraviţa.** Locul întâi a fost ocupat de Venus Lugoj, care a obţinut următoarele rezultate:

- **2-0 la Pâncota** (marcatori Tarău şi Niţu);
- **1-2 la Oraviţa** (Miu, Crăciunel - Niţu);
- **6-0 cu Şoimii Pâncota** (Tarău 2, Niţu, Bejan, Leaţă, Şofronici - autogol)
- **2-0 cu Minerul Oraviţa** (Românu, Tarău).

1993 *Doar CPL-ul din trei...*

Electrica Timişoara - CPL Arad 1-1 (Iliuţă - Vânătoru)

CPL Arad - Electrica Timişoara 7-1 (Tătar 2, Şule 2, Duckadam - penalty, Vânătoru, Nescovici - Ilici).

A promovat **CPL Arad.**

Minerul Moldova Noua - Parângul Lonea 1-1 şi 1-2.

A promovat **Parângul Lonea.**

1994 *Promovări, ratări şi... fuzionări*

Dacia Timişoara - Vega Caransebeş 1-1 (Olasz - Rosenblum)

Vega Caransebeş - Dacia Timişoara 1-0 (Arnăut).

A promovat **Vega Caransebeş**, care apoi a fuzionat cu Mureşul Deva.

Mureşul Deva - Vestpetrom Pecica 6-2 (Pópa 2, Rădos 3, Neagu - Beserman, Nedelcu)

Vestpetrom Pecica - Mureşul Deva 3-1 (Zaharia, Cameniţă, Corsenti - Rădos).

Nu s-a calificat nici una dintre cele două echipe. Vestpetrom a fuzionat ulterior cu Aris Arad.

1995 *Deta mai mare ca... Aradul*

Furnirul Deta - Telecom Arad 4-1 (Cuvejdean, Solomon 2, Tuică - Jurcă)

Telecom Arad - Furnirul Deta 0-2 (C. Moldovan, Solomon).

A promovat **Furnirul Deta.**

Severnav Tr. Severin - CFR Caransebeş 2-1 (Spătaru - penalty, Moraru - Manicea)

CFR Caransebeş - Severnav Tr. Severin 6-0 (Paulescu, Moise, Marcă, Arnăut, Manole, Nemeş).

Nu a promovat nici una din cele două formaţii.

1996 *Electrica şi din nou CPL-ul*

Arsenal Reşiţa - Termo Dinamo Tr. Severin 0-3 (Chirocel, Haimana, Mărcii)

Termo Dinamo Tr. Severin - Arsenal Reşiţa 2-0 (Moraru, Ciochină)

A promovat **Termo Dinamo Tr. Severin.**

Electrica Timişoara - Dacia Orăştie 5-2 (Mureşan, Volosciuc - penalty, Ritter 2, E. Kovacs - Dumitreasa - penalty, Salomir).

Dacia Orăştie - Electrica Timişoara 1-3 (Dumitreasa - Volosciuc 2, Rotariu).

A promovat **Electrica Timişoara.**

Metalul Aiud - CPL Arad 0-0.

CPL Arad - Metalul Aiud 3-0 (C. Vizitiu, M. Petcuţ, Berar)

A promovat **CPL Arad.**

Dacă ar fi să contabilizăm reuşitele team-urilor din judeţele Timiş, Arad şi Caraş în aceşti 5 ani, am ajunge la următoarea concluzie:

- **judeţul TIMIŞ**: trei promovări (Venus Lugoj, Furnirul Deta şi Electrica);
- **judeţul ARAD:** două promovări (CPL Arad, în 1993 şi 1996)
- **judeţul CARAŞ:** o promovare (Vega... Deva).

Centrul Auto IATSA 2
Timişoara, Calea Şagului 201
tel 950 Dealer DAEWOO Automobile
Cielo, Espero, Tico, Damas, Avia

- 25% avans
- 8-10% dobândă pe an
- 12-60 rate lunare

→ Cel mai eficient sistem de rate pentru
CIELO, TICO, DAMAS, ESPERO

Show-room şi magazin piese de schimb Dacia şi Oltcit în Calea Aradului, vis-a-vis de Poligrafie

NOU!
Camioane AVIA echipate cu tahograf, conform normelor Europei de Vest

oferta speciala TICO şi AVIA
încă la preţuri fără taxa de drumuri, până la epuizarea stocului.

TIMIŞOARA: Un nou război arădeano-cărăşan

INDAGRARA ARAD

Linia de clasament la finele ediţiei 1996-97: **36 27 3 6 123-39 84p**
Anul înfiinţării: 1947. A evoluat în anii trecuţi sub denumirea de Olimpia Bujac şi Olimpia I.S.D.
Palmares: a participat în campionatul judeţean şi în Divizia C;
Culori: alb-negru
Stadion: "Indagrara" - capacitate 2.000 de locuri
Preşedinte: Dan Cuedan
Vicepreşedinte: Iosif Cociuba
Organizator de competiţii: Dorel Mărcuţ
Antrenor principal: Gavrilă Birău
Antrenor secund: Gheorghe Lazăr
Golgeteri: Ioan Ardelean - 35 goluri; Nicuşor Sinescu - 17 goluri; Gheorghe Lazăr - 15 goluri

GAVRILĂ BIRĂU: "Avem un plus de experienţă"

1. Nu mi-e frică de faptul că nu vom rezista din punct de vedere financiar. Conducerea SC INDAGRARA SA nu ne va părăsi. În cazul unei promovări, sper să fim ajutaţi şi de alţi sponsori.
2. Actualul sistem de promovare elimină oricum mai multe posibilităţi de a jongla cu rezultatele.
3. Această întrebare este una desconspiratoare. Oricum, plusul de agresivitate şi cel de experienţă sunt atuurile formaţiei noastre.

LOTUL DE JUCĂTORI

portari	
Daniel BELEANU	5.3.1977
Augustin BUJOR	12.10.1969
jucători de câmp:	
Ioan ARDELEAN	17.8.1972
Daniel BANGĂU	5.7.1979
Marius ARDELEAN	10.9.1977
Radu CRISTEA	7.5.1965
Gabriel CORAŞ	10.10.1968
Cosmin LADĂU	9.11.1981
Gheorghe LAZĂR	4.1.1960
Ciprian LINGURAR	8.7.1979
Sorin LINGURAR	28.10.1971
Emeric LIPITOR	3.5.1976
Emeric HIRMLER	31.7.1959
Jean MUJ	1.6.1974
Cristian MOŢ	27.10.1973
Marius NEGRĂU	28.11.1978
Robert NESCOVICI	24.8.1972
Nicuşor SINESCU	4.8.1967
Marcel SULINCEAN	10.5.1967
Florin VOINEA	8.7.1973

CFR CARANSEBEŞ

Linia de clasament la finele ediţiei 1996-97: **30 22 5 3 77-17 71p.**
Anul înfiinţării: 1932
Palmares: a participat în eşalonul secund, în ediţia 1983-84;
Culori: alb-negru
Stadion: "CFR", capacitate 8.000 locuri (5.000 pe bănci)
Preşedinte: Alexandru Silvăşan
Organizator de competiţii: Gheorghe Hogea
Antrenor principal: Dan Firiţeanu
Antrenori secunzi: Nicolae Stroia şi Lucian Manole
Golgeteri: Stroia - 23 de goluri, Manicea - 13 goluri; Moacă - 10 goluri

DAN FIRIŢEANU: "Aranjamentele se vor face la pauză"

1. Vor trebui cu mult sporite eforturile sponsorilor faţă de ajutorul acordat până în prezent. Putem spune că şi sprijinul SN CFR, mulţumitor pentru campionatul judeţean, devine insuficient în cazul în care vom evolua într-un eşalon superior.

2. Până acum s-au făcut aranjamente după jocul tur. Acum ele se vor face la pauză! Pentru îmbunătăţirea sistemului ar trebui să se dispute atâtea jocuri câte locuri disponibile pentru promovare sunt!

3. CFR este o echipă închegată, cu jucători mai valoroşi. Avem jucători mai tineri în posturile cheie. Experienţa unui Stroia sau Ianu se completează benefic cu valoarea tinerilor G. Balea, Poienariu sau Manicea.

LOTUL DE JUCĂTORI

portar	
Florin AMBRUŞ	27.7.1975
Florin ARDELEAN	14.4.1974
jucători de câmp:	
Giovani MATEAŞ	4.5.1967
Constantin CIOBANU	20.5.1974
Nicolae POIENARU	7.2.1976
Nicolae MANICEA	12.2.1970
Mihai PAULESCU	12.6.1967
Marian CALOFIR	18.3.1971
Dănuţ IANU	21.4.1968
Grigore BALEA	12.12.1974
Florin GHEORGHEOSU	7.3.1969
Nicolae STROIA	16.6.1966
Dumitru LOZICI	8.7.1971
Ioan MOACĂ	22.7.1974
Iancu BOTEREZ	23.7.1978
Florin POSIPAL	2.7.1978
Cristian DAN	29.8.1980
Costel NEMEŞ	20.6.1968
Mihai BALEA	29.1.1974
Mihai GHERA	7.1.1977
Vasile ANGHEL	17.12.1979

A venit primăvara!

OFERTĂ EXCEPŢIONALĂ DE TRICOURI CU IMPRIMEURI DEOSEBITE ÎN ORICE CULOARE

la magazinul

MAGNET

STR. ALBA IULIA NR. 5

orice model, la comandă, la sediul firmei

T-SHIRT COMPANY

Timişoara, str. Paris nr. 2A, tel. 056-190.656

Cele mai scăzute preţuri din oraş şi cea mai completă gamă de produse ELECTRONICE la

MAGNET

magazinul Casa cu Atlanţi

Str. V.V. Delamarina nr. 1

Produse ale celor mai renumite firme din lume

GOLDSTAR, SONY, PHILIPS, GRUNDIG, SIEMENS, SCHNEIDER, TOSHIBA, FUNAI, DAEWOO, TELEFUNKEN

A fost odată o echipă...

ASTRAL DETA - VESTPETROM PECICA 3-0 (2-0)

Stadion Astral, teren bun, timp frumos, spectatori 250.
Arbitri: A. Voica - D. Jiga (ambii Bistriţa), N. Popescu (Năsăud).
Observator: Marcu Florin (Oradea).
Cartonaşe galbene: ——
ASTRAL: Chimiuc - SOLOMON - Mioc, GHIŢOAICĂ, Tuică - Crişanov, MITA, Şter, CUVEJDEAN (cpt.) - Bochiş, VASCKO.
Antrenor: Viorel Vişan. Pe bancă: Daminuţă, Cristea, Deak, Petrişor.
PECICA: Grozav - Mircea - Ciubăncan, Freer (60, Aldea), Rădoi, Pupăză - Corsenti, Arman (cpt.), Butunoi (46, Vasiliu) - TURCAN, Riviş.
Antrenor: Alexandru Ţamboi. Pe bancă: Pătruţ, Petcu.
Au marcat: VASCKO (min. 9), care a trimis cu capul, peste portar, din centrarea lui Cuvejdean; MITA (min. 42), în urma unei combinaţii cu Vascko, trimiţând în poarta goală; VASCKO (min. 57), care a reluat cu capul în vinclu centrarea lui Cuvejdean.
Jucătorul meciului: MITA.

● În ultimul meci pe teren propriu, detenii au obţinut o victorie meritată. ● Partida a fost dominată aproape tot timpul de gazde, care, pe lângă cele 3 goluri şi-au mai creat câteva ocazii clare. ● Oaspeţii, fără câţiva titulari, au venit la Deta pentru a juca fotbal, lucru pe care l-au reuşit doar spre finalul meciului, pe fondul căderii fizice a gazdelor. ● Singurele ocazii ale pecicanilor le-au avut Arman şi Turcan, dar Chimiuc a fost de fiecare dată pe fază.

VIOREL VIŞAN: **"Am încheiat cu bine meciurile de acasă şi gândurile noastre se îndreaptă spre viitorul acestei echipe minunate. Nu ştiu ce se va întâmpla cu ea, ar fi păcat să se desfiinţeze."**

ALEXANDRU ŢAMBOI: **"După victoria de miercuri în faţa celor de la Baia Borşa, liniştea noastră în ceea ce priveşte retrogradarea ne-a cuprins prea mult, dovadă şi rezultatul de pe tabelă. În ultimul meci dorim o victorie pentru ca, în vacanţa care vine să gândim şi să judecăm noul plan de atac."**

CIPRIAN TRANCĂ

În sfârşit Florescu...

FC ARAD TELECOM - METALURGISTUL CUGIR 2-1 (1-1)

Stadion Telecom, teren acceptabil, spectatori 300
Arbitri: V. Neacşu (Drăgăşani) - N. Chiriţă (Horezu), P. Bran (Râmnicu Vâlcea)
Observator: Simion Surdan (Timişoara)
Cartonaşe galbene: Varga — Hegyi
FC ARAD: ŞABĂU - Lucaci - Barna, Bugariu (65, Tambor) - Ujvari (cpt), SÂRBUŢ, Varga, Berar (81, Petruţ), FLORESCU - Pantea (46, Zăză), ŞTEFELIGĂ.
Antrenor: Marius Drăguceanu. Pe bancă: Sim, Toma.
METALURGISTUL: Mureşan - Cristea (cpt) - Barta, Şuvaina, Dan (85, Bucătaru) - Dobrin, Lupaşca (62, Itu), MARCU, ACHIM - Moldovan (72, Brânde), HEGYI.
Antrenor: Alex Dobrai. Pe bancă: Bulz, Klempes.
Au marcat: BERAR (min. 27), cu capul, din careu, la o centrare a lui Ştefeligă; MARCU (min. 41), cu un şut de la 10 m, după o acţiune personală, când a driblat patru adversari; FLORESCU (min. 90), din lovitură liberă de la 18m.
Jucătorul meciului: SABĂU

● Gazdele îşi jucau una din ultimele şanse de supravieţuire în Divizia B. ● Ele au întâlnit un adversar care nu s-a lăsat impresionat de disperarea partenerilor de joc şi care a controlat prima jumătate de oră, răstimp în care a avut două bare. ● După golul reuşit de arădeni, când se părea că apele se vor linişti, oaspeţii au egalat, iar în repriza a doua au ratat chiar câteva ocazii mari de gol, prin Hegyi, Achim şi Moldovan. ● Telefoniştii, cu spectrul retrogradării în faţă, nu au cedat şi când toată lumea s-a ridicat să plece, ei au obţinut o lovitură liberă, în ultimul minut de joc. ● Florescu şi-a răscumpărat toate păcatele şi a şutat în dreapta portarului, aducând o victorie care le mai dă speranţe celor de la Telecom.

MARIUS DRĂGUCEANU: **"Efortul depus în ultimele două săptămâni şi-a pus amprenta pe jocul nostru, din punct de vedere psihic şi fizic. Indiferent de ce se va întâmpla, trebuie să jucăm până în ultimul minut al ultimei etape. Mulţumesc jucătorilor, care deşi nu au dat randamentul scontat în acest retur, şi-au păstrat încrederea în ei".**

ALEX DOBRAI: **"Ce să spun, când am pierdut în ultimul minut de joc? Că suntem nişte fraieri"**

OVIDIU PĂCURARIU

Să curgă şampania!

UMT - MINERUL ŞTEI 3-0 (2-0)

Stadion U. M. T., teren foarte bun, timp frumos, spectatori 300.
Arbitri: M. Dumitrana - C. Tutunaru, M. Prunariu (toţi Tg. Jiu).
Observator: Cornel Corocan (Reşiţa)
Cartonaşe galbene: Brucă - Galea
UMT: Popovici - Andreaş - A. Luca, UTFINEANŢ, Miclea (cpt.) - RADU, Paliacu (69, Simedru), BRICIU, Ploscariu (50, Brucă) - Dima, Miculescu (60, Călugăru).
Antrenor: Tavi Popescu. Pe bancă: Popa, Stoica.
MINERUL: Paul - Damoc - Ulica, Papp, Pele, Zbertea - Ciobriş (84, Hărdălău), D. Luca, POP (cpt.) (77, Ienciu), GALEA - Haţag.
Antrenor: Radu Nicoraş. Pe bancă: Crişan, Morean.
Au marcat: MICULESCU (min. 3), transformând cu siguranţă penalty-ul acordat pentru faultul lui Papp asupra lui Radu; DIMA (min. 33), care de la 10 m a aruncat mingea în colţul porţii, portarul Paul fiind mascat de propriul libero; RADU (min. 52) cu capul din 4 metri, după o fază creată de Luca şi o recentrare a lui Paliacu.
Jucătorul meciului: UTFINEANŢ.

● Locul întâi fiind asigurat pentru echipa metalurgiştilor timişoreni, în meciul de duminică s-a simţit o oarecare deconectare în jocul UMT-ului. Dar chiar şi în aceste condiţii victoria a fost clară, cu trei goluri spectaculoase dar şi ratări monumentale. ● De remarcat din nou evoluţia foarte bună a lui Utfineanţ, enervant de sigur în toate intervenţiile pe care le-a avut. Spre regretul suporterilor timişoreni, a fost probabil ultima lui apariţie în tricoul alb-negru, pe teren propriu, ofertele venite din alte zări fotbalistice fiind foarte tentante. ● Chiar dacă mai este de disputat o etapă, UMT-ul merită toate felicitările pentru performanţa realizată în faţa unor adversari cu o putere financiară mult mai mare.

TAVI POPESCU: **"Sigur că obiectivul a fost îndeplinit, dar sunt supărat pe unii jucători care s-au considerat prea repede în vacanţă."**

RADU NICORAŞ: **"Cu toate că am dubii la penalty-ul gazdelor, consider victoria lor pe deplin meritată. Avem mari probleme pentru sezonul viitor pentru că mina din Ştei nu mai vrea să susţină echipa."**

LASZLO MOLNAR

Cele mai scăzute preţuri din oraş la produse electrotehnice şi electrocasnice la

MAGNET

prin magazinele

- CASA CU ATLANŢI
  str. V.V.Delamarina nr. 1
- str. ALBA IULIA nr. 5
- str. UNGUREANU nr.11
  (vizavi de Parcul Botanic)

Produse ale celor mai renumite firme

TEFAL, WHIRPOOL, ROWENTA, PHILIPS, SUPRA, MOULINEX, BRAUN, OCEAN

DE LA DUNĂRE LA TISA, TĂT ROMÂNU PLÂNSU-MI-S-A

Chiar dacă nu marchează, unii sparg geamuri!

● În minutul 72 al partidei FC Arad Telecom - Cugir, Dobrin, din echipa oaspete, degajând puternic mingea a reuşit să spargă o fereastră de la un bloc din vecinătatea terenului. Proprietarul apartamentului a condiţionat returnarea mingii de înlocuirea geamului spart de către păgubaş!

● Final fulminant de campionat pentru Vali Miculescu. Umetistul a reuşit, de la meciul direct cu Câmpia Turzii (scor alb), să marcheze în toate cele 10 etape următoare cel puţin câte un gol (cu Şimleul au fost chiar 4!), totalizând în această perioadă 16 reuşite. În respectivele 10 etape, echipa din Câmpia Turzii a marcat doar 18 goluri!

● Deşi pe foaia de arbitraj a meciului Deta - Pecica, echipa gazdă trecuse la rubrica rezerve pe portarul Daminuţă şi încă 3 jucători, singurul prezent la teren a fost goal-keeper-ul, care a debutat în acest sezon doar miercurea trecută, în partida de la Arad, contra Motorului, meci la care titularul Chimiuc nu a făcut deplasarea.

● Una dintre cele mai mari probleme cu care se confruntă echipele din Divizia B pare a fi cea a... autobuzelor. Dacă Electrica n-a mai ajuns deloc la Sibiu (!?) şi Şteiul a avut necazuri. Plecat la ora 6 din oraşul de reşedinţă, autobuzul jucătorilor bihoreni s-a defectat în Arad, iar reparaţia a durat mai bine de o oră, ceea ce a făcut ca echipa oaspete să ajungă la stadionul U. M. T. cu puţine minute înaintea primului fluier.

● Deşi recent am amintit că Ianoşev şi Florescu n-au prea convins în evoluţiile pe care le-au avut la noua lor echipă FC Arad, cei doi au marcat totuşi golurile speranţei pentru salvarea de la retrogradare: Ianoşev în partida cu CPL, iar Florescu în cea contra Metalurgistului Cugir.

● Vestpetrom Pecica a început partida de la Deta cu 3 juniori născuţi în 1980 şi alţi doi aflaţi în ultimul an de juniorat!

● Grea misiune pentru CFR Timişoara dacă va dori să câştige sezonul viitor seria a IV-a a Diviziei B. Asta pentru că formaţia din Ştei, alături de celelalte echipe bihorene, vor ajuta "cu totul" echipa fanion a Ţării Crişurilor, FC Bihor Oradea. Primul pas a fost făcut deja de minerii din Ştei, prin cedarea vârfului de atac, fost golgeter al echipei şi încă junior, Ciprian Roşca. Antrenorul Adrian Florea de la Bihor este aşteptat să-şi exprime opţiunile şi în ceea ce priveşte alţi jucători.

● Antrenorul Ionuţ Popa şi-a prelungit şederea în Italia, la Roma, cu încă o săptămână, probabil în vederea mercato-ului. Dacă îşi va pierde postul de "principal" la Motorul Arad, poate se va mulţumi cu funcţia omonimă de la A. S. Roma. În acest caz va trebui să-l detroneze pe mult mai celebrul Nils Liedholm.

● În ultimul meci pe teren propriu al UMT-ului, a revenit în formaţie Daniel Călugăru, intrat în minutul 60. După cum v-am informat la timpul potrivit, el a suferit un accident grav într-un meci de pregătire, disputat în luna februarie pe terenul din Plopi, în compania Gloriei Reşiţa.

● Mijlocaşul Astralului Tibi Marinescu, care a lipsit la ultimele jocuri ale echipei sale, a reuşit să obţină o bursă de studii pentru 4 ani în Statele Unite, la San Francisco.

● Duminică, doi dintre jucătorii deteni şi-au sărbătorit ziua de naştere. Este vorba de Crişanov şi Bochiş. "La Mulţi Ani" şi succese numeroase!

B-AGENTS

REZULTATE B3

F. C. Vâlcea - Anina 2 - 0; Rovinari - A. S. Drobeta 0 - 2; A. S. Certej - Berbeşti 3 - 1; Mătăsari - Bocşa 2 - 0; Ţicleni - F. C. Alexandria 4 - 1; C. S. Olt - Lonea 2 - 0; A. S. Paroşeni - Lupeni 4 - 2; Vega Deva - Stoina 5 - 2; F. C. Drobeta - Piteşti 2 - 1; Videle - Uricani 2 - 2.

CEL. REZ. B4

FC Bihor - CPL 4 - 1; Şoimii Sibiu - Electrica 3 - 0 (neprezentare), Baia Borşa - Mârşa 3 - 0 (neprezentare); Baia Mare - Motorul 11 - 6; Şimleu - Turda 4 - 2; Armătura Zalău - Viitorul Oradea 6 - 1. Câmpia Turzii a stat.

CLASAMENT B3

1. VEGA DEVA	37	26	3	8	82-48	81	+24
2. FC DROBETA	37	23	6	8	74-37	75	+18
3. CS OLT*	37	19	7	11	60-38	61	+4
4. UN. PITEŞTI	37	18	4	15	54-35	58	+4
5. CERTEJ	37	19	1	17	67-60	58	+1
6. MĂTĂSARI	37	18	3	16	60-49	57	0
7. URICANI	37	17	5	15	68-63	56	+2
8. BERBEŞTI	37	18	2	17	64-60	56	+2
9. STOINA	37	17	3	17	72-66	54	0
10.LONEA	37	17	2	18	68-70	53	-1
11.ROVINARI	37	16	3	18	52-60	51	-6
12.ŢICLENI	37	16	3	18	54-67	51	-6
13.VIDELE	37	16	2	19	49-59	50	-7
14.FC VÂLCEA	37	15	5	17	44-59	50	-7
15.LUPENI	37	15	4	18	49-62	49	-5
16.ANINA	37	14	4	19	54-61	46	-8
17.FC ALEX.	37	14	4	19	41-50	46	-8
18.AS DROBETA	37	13	5	19	43-58	44	-10
19.PAROŞENI	37	12	6	19	40-58	42	-15
20.BOCŞA	37	9	4	24	37-72	31	-23

*) echipă penalizată cu 3 puncte

CLASAMENT B4

1. UMT	35	27	3	5	83-28	84	+30
2. C. TURZII	35	23	7	5	58-21	76	+25
3. SIBIU	35	18	4	13	57-33	58	+4
4. DETA	35	18	2	15	59-45	56	+2
5. ARMĂTURA	35	17	5	13	54-47	56	+2
6. ŞTEI	35	18	2	15	60-56	56	+5
7. FC BIHOR	35	15	6	14	57-42	51	-3
8. ELECTRICA	36	14	7	15	47-51	49	-5
9. PHOENIX	35	15	3	17	78-59	48	-6
10.BAIA BORŞA	35	15	2	18	55-65	47	-7
11.ŞIMLEU	35	15	1	19	45-75	46	-8
12.V. ORADEA	35	14	3	18	51-56	45	-6
13.PECICA	35	13	6	16	59-78	45	-6
14.TURDA	35	13	4	18	56-68	43	-8
15.CUGIR	35	13	4	18	42-57	43	-8
16.FC ARAD	35	12	6	17	38-54	42	-12
17.CPL ARAD	35	12	5	18	28-55	41	-10
18.MOTORUL	35	10	8	17	49-66	38	-13
19.MÂRŞA	35	10	4	21	39-59	34	-17

Când toată lumea scumpeşte, noi ieftinim!

REDUCERE EXCEPŢIONALĂ LA TELEVIZIOARELE

la magazinele

GOLDSTAR

MAGNET

Str. V.V. Delamarina nr. 1

B3 Rezultatele etapei a 36-a B4

B3: A.S. Paroşeni - Videle 2-0; Minerul Lupeni - Vega Deva 2-1; Stoina - Certej 4-2; Berbeşti - FC Drobeta 3-2; Un. Piteşti - Ţicleni 4-0; FC Alexandria - Mătăsari 3-1; Metalul Bocşa - Rovinari 1-1; AS Drobeta - FC Vâlcea 2-0; Minerul Anina - CS Olt 0-2; Lonea - Uricani 2-1.

B4: UMT - Şoimii Sibiu 1-0; Min. Ştei - Phoenix 1-0; Motorul - Astral Deta 3-1; Pecica - Baia Borşa 7-0; Mec. Mârşa - FC Bihor 2-0; CPL Arad - Arm. Zalău 1-1; Viit. Oradea - Şimleu 3-0; Turda - FC Arad 3-0; Ind. Sârmei C. Turzii - Electrica 2-0. Met. Cugir a stat.

B3 ETAPA VIITOARE B4

B3 Et. 38 (duminică 15.06): Un. Piteşti - AS Certej (0-2); Uricani - CS Olt (2-0); FC Alex. - FC Drobeta (0-1); Lonea - FC Vâlcea (1-2); AS Drobeta - Mătăsari (0-1); Stoina - AS Paroşeni (2-4); Anina - AS Rovinari (0-1); Berbeşti - Vega Deva (2-4); Lupeni - Videle (0-4); Bocşa - Ţicleni (0-3).

B4 Et. 38 (duminică 15.06): Turda - Arm. Zalău (1-2); CPL Arad - Baia Borşa (0-3); Mec. Mârşa - Astral (1-5); Cîmp. Turzii - FC Arad (0-0); Viit. Oradea - FC Bihor (0-2); Pecica - Phoenix Baia Mare (1-5); Min. Ştei - Şoimii Sibiu (0-3); Motorul - UMT (0-7); Cugir - Şimleu (0-1). Electrica stă.

TOP & ANTI TOP

Între CEZĂR...

1. **UMT**. De miercuri, 4 iunie, echipa lui Octavian Popescu a obţinut matematic promovarea în Divizia A. Felicitări tuturor! Cine se gândea la începutul sezonului că din toamnă UMT-ul va evolua în aceeaşi categorie cu Poli?

2. **ASTRAL DETA**. Tot cu brio va încheia acest sezon şi Astral Deta. Ce se va întâmpla cu această grupare în zilele următoare este greu de anticipat, dar ar fi mare păcat ca ea să dispară din lumea fotbalului.

.....

5864. **ELECTRICA**. Băieţii lui Octavian Foale au intrat în vacanţă cu două etape înainte de final. Cum în ultima rundă vor sta, alb-albaştrii au ajuns la concluzia că nu mai are rost să se ostenească să se deplaseze la Sibiu.

....

8453. **MOTORUL ARAD.** Clubul cu cel mai impresionant staff din vestul ţării a retrogradat în Divizia C! Arădenii vor intra însă în istoria fotbalului prin înfrângerea suferită la Baia Mare. Trebuie să recunoaştem faptul că nu-i uşor să pierzi cu 11-6!

...ŞI MĂGAR

Notizie dall' Italia

DUMINICĂ, LA NAPOLI, BARAJUL PENTRU RĂMÂNEREA ÎN PRIMA LIGĂ

Jocul de baraj pentru rămânerea în Serie A, între Cagliari şi Piacenza, se va disputa duminică, 15 iunie, de la ora 16³⁰, pe stadionul San Paolo din Napoli. Pentru acest meci, insularii nu-l vor putea folosi pe fundaşul **Villa**, suspendat.

Iată şi precedentele jocuri de baraj, pentru rămânerea în primul eşalon, disputate în perioada postbelică:

1952: Triestina - Lucchese 3-3 şi 1-0.
1954: Udinese - Spal 2-0; Udinese - Palermo 1-1; Spal - Palermo 2-1 (a retrogradat Palermo).
1961: Lecco - Bari 4-2; Udinese - Bari 0-0; Lecco - Udinese 3-3 (a retrogradat Bari);
1964: Sampdoria - Modena 2-0.
1993: Udinese - Brescia 3-1.
1995: Padova - Genoa 1-1, 5-4 la penalty-uri.

MERCATO

● Deşi sezonul competiţional s-a încheiat de abia în urmă cu o săptămână, Juventus Torino pare pusă pe fapte mari, asigurându-şi deja serviciile a 3 jucători, în vederea ediţiei 1997-98. Este vorba de golgeterul campionatului, **Filippo Inzaghi** (Atalanta), 24 de ani la 9 august, transferat înc urtea "Bătrânei doamne" în schimbul sumei de 20 miliarde de lire (acesta fiind dorit şi de Atletico Madrid), **Fabio Pecchia** (Napoli), 24 ani la 24 august, pentru care s-au cheltuit 10 miliarde de lire şi fundaşul divizionarei B Chievo Verona, **Marco Zamboni**, în vârstă de 20 de ani.

Vârful torinezilor, **Alen Boksici**, se pare că se va întoarce, după numai un an, la Lazio Roma.

● După cum am mai precizat, antrenorul **Claudio Ranieri** se va despărţi de Fiorentina, grupare pe care a antrenat-o în ultimii 4 ani. Înlocuitorul său va fi probabil antrenorul lui Chievo Verona, **Alberto Malesani.**

După 15 ani, pentru suporterii genovezi a sosit momentul despărţirii de Mancini

● **Roberto Mancini**, starul lui Sampdoria Genova, a semnat un contract pe 3 ani cu Lazio Roma. Clubul genovez intenţionează să-l achiziţioneze, în schimb, pe golgeterul celor de la Venezia, **Claudio Bellucci**. Tot pentru Samp a semnat şi argentinianul **Morales** (5 ani).

● **Francesco Moriero** (28 de ani) a părăsit-o pe AS Roma, semnând un contract cu AC Milan până în anul 2000. La gruparea din capitala Italiei va evolua însă din toamnă portughezul de 23 de ani **Hugo Porfirio**, achiziţionat de la West Ham United.

START LA 31 AUGUST

Noua ediţie de campionat va începe la 31 august şi se va încheia la 10 mai 1998. Întreruperile sunt preconizate pentru zilele de 7 septembrie, 12 octombrie şi 28 decembrie.

Serie B va demara tot la 31 august, finalul campionatului fiind prevăzut la 7 iunie. Finala Supercupei Italiei, între Juventus şi Vicenza, este programată la 23 august.

SERIE B

CASTEL DI SANGRO - PESCARA 2-1: Pistella (29), Bonomi (80) - Di Giannatale (75). Şi nou promovata s-a salvat de la retrogradare; **EMPOLI - CESENA 2-0**: Martusciello (1), Cappellini (22). Ultima victorie a gazdelor în faţa Cesenei datează din 1984! **FOGGIA - BARI 1-1**: Colacone (81) - Ventola (84). În Serie B, în acest derby pugliez, Bari s-a impus o singură dată la Foggia, 2-1 în aprilie 1982! **LECCE - TORINO 1-0**: Macellari (12); **LUCCHESE - CREMONESE 4-2**: Paci (26 - penalty), Rastelli (43, 58), Scalzo (73) - Giandebiaggi (46, 90); **PADOVA - COSENZA 1-1**: Lantignotti (90) - Marulla (89). A doua remiză a celor din Cosenza în faţa celor din Padova, insuficientă însă pentru evitarea retrogradării; **PALERMO - CHIEVO 3-1**: Vasari (20), Saurini (24 - penalty, 90) - Ghirardello (65); **RAVENNA - GENOA 1-1**: Gasparini (15) - Masolini (19 - penalty); **REGGINA - BRESCIA 1-1**: Dionigi (18 - penalty) - Neri (20 - penalty). Brescia a pierdut 5 din ultimele 7 meciuri disputate în Calabria, dar acest punct a coincis cu promovarea matematică a lombarzilor; **VENEZIA - SALERNITANA 1-1**: Pedone (17) - Ricchetti (15).

Cu o rundă înainte de final, Brescia a promovat deja în Serie A, iar Cesena, Cosenza, Palermo şi Cremonese au retrogradat în Serie C1.

Etapa viitoare

Et. 38 (duminică, 15 iunie, ora 18⁰⁰):

Bari - Castel di Sangro (3-1); Brescia - Venezia (0-3); Cesena - Lecce (1-2); Chievo - Foggia (0-0); Cosenza - Lucchese (0-1); Cremonese - Empoli (0-0); Genoa - Palermo (1-1); Pescara - Padova (3-1); Salernitana - Reggina (0-3); Torino - Ravenna (3-0).

SANDU USUSAN

CALCIO Serie B

1. BRESCIA	37	17	12	8	46-33	63	+9
2. EMPOLI	37	16	13	8	44-34	61	+4
3. LECCE	37	15	15	7	49-39	60	+3
4. BARI	37	14	17	6	49-34	59	+5
5. GENOA	37	14	16	7	54-30	58	+4
6. PESCARA	37	14	12	11	49-36	54	0
7. CHIEVO	37	12	17	8	43-39	53	-1
8. TORINO	37	13	11	13	45-44	50	-4
9. RAVENNA*	37	13	13	11	39-35	49	-8
10. FOGGIA	37	11	14	12	39-39	47	-10
11. VENEZIA	37	10	16	11	46-46	46	-11
12. REGGINA	37	11	13	13	37-42	46	-11
13. PADOVA	37	10	15	12	39-42	45	-12
14. LUCCHESE	37	10	14	13	35-43	44	-13
15. SALERNITANA	37	10	14	13	30-41	44	-10
16. C.DI SANGRO	37	12	8	17	28-42	44	-13
17. CESENA	37	9	13	15	36-42	40	-14
18. COSENZA	37	9	13	15	43-54	40	-14
19. PALERMO	37	6	17	14	39-51	35	-22
20. CREMONESE	37	7	11	19	30-54	32	-22

*) echipă penalizată cu 3 puncte

GERMANIA

DEUTSCHE NACHRICHTEN

● Dr. Gerd Niebaum, preşedintele Borussiei Dortmund a anunţat că renunţă la funcţie din motive profesionale şi de sănătate. Cu contract până în 1999, antrenorul Ottmar Hitzfeld va prelua funcţia de director sportiv al aceluiaşi club, lăsând banca suferinţelor fără stăpân. Identitatea urmaşului său este deocamdată necunoscută, dar fanii vehiculează nume mari: Cruyff, Daum, Magath. Se pare că cele mai mari şanse le are totuşi Wolfgang Frank, fost jucător al echipei. Pe de altă parte, gurile rele susţin că Hitzfeld va pleca spre Madrid, pentru a prelua Realul, urmând a-l avea secund pe Uli Stielike...

● Tot despre banca tehnică este vorba şi la Rostock, unde după părerea lui Frank Pagelsdorf ar putea fi instalat sau Ewald Lienen (ultima oară, secundul lui Heynckes la Tenerife) sau Benno Möhlmann. Hansa a rămas şi fără sponsorul principal Daewoo, care vărsa anual în contul clubului 3,6 milioane DM.

● Sâmbătă, 14 iunie, pe stadionul Olimpic din Berlin, o nouă finală a Cupei Germaniei, între favorita VfB Stuttgart şi outsidera Energie Cottbus, recent promovată în liga a doua, alături de FC Nürnberg, Greuther Fürth şi SG Wattenscheid. Dacă Stuttgart câştigă, va participa în Cupa Cupelor, lăsând locul în C 3 lui TSV 1860 München. De aceea, sponsorul principal al echipei müncheneze, firma de bere Löwenbrau a decis că, în cazul victoriei celor de la Stuttgart, fanii acestora, prezenţi la finala de la Berlin, vor primi bere "Löwenbrau" gratis...

● Miercuri, 11 iunie, derby în 2. Bundesliga, Wolfsburg-Mainz, în ultima etapă. Gazdele au 54 de puncte, vizitatorii 53, iar cea care va ieşi cu bine din acest duel va promova în prima ligă, acolo unde au ajuns deja primele două clasate, FC Kaiserslautern şi Hertha BSC Berlin. Apropo de Lautern, clubul are deja 17.000 de abonamente pentru sezonul care va începe la 2 august

● Hamburger SV îşi pregăteşte noul stadion, programat să fie gata în anul 2.000. Acesta, care va avea 58.000 de locuri şi va semăna foarte mult cu "Luigi Ferraris" din Genova, se va ridica pe şoseaua Rothenbaum, pe locul unde în perioada 1910 - 1963 echipa şi-a disputat partidele, vechiul stadion având o capacitate de 30.000 locuri (din 1963, odată cu crearea Bundesligii, HSV s-a mutat pe Volksparkstadion).

● Fostul fundaş internaţional Karl Heinz Förster urmează să preia postul de "căutător de talente", semnând în acest sens un contract pe 3 ani cu clubul la care s-a consacrat, VfB Stuttgart.

● Karl Heinz Wildmoser, preşedintele lui 1860 München, pare decis să se despartă de unul dintre oamenii de bază ai echipei, Manni Schwabl. Motivele? Neînţelegeri...

● Andreas Möller (Dortmund) a fost operat de menisc.

● La 3 iulie Köpke şi Matthäus vor evolua într-o selecţionată mondială pentru un meci demonstrativ în Japonia.

● Câştigătoarea Cupei UEFA din acest an, Schalke 04, are în vizor numai "nume mici" pe lista de achiziţii în vederea noului sezon: danezii Jesper Grönkjaer şi Jens Jensen (ambii de la Aalborg), Nico Van Kerckhoven (belgian, Lierse), Horst Heldt (1860), Bernd Schneider (Carl Zeiss Jena), Filip Tapalovic (Bochum).

● Alte posibile schimbări de domiciliu: Tretschok (Dortmund) şi Kühbauer (Rapid Viena), ambii la Köln, Nijhuis (Duisburg) în Japonia, Jurcevic (Freiburg) la Bochum, Henchoz (Hamburg) la Blackburn Rovers, Steinmann (Köln) la Twente Enschede, Cristo Iovov (Levski Sofia) la 1860 München

● Brazilianul Ze Elias (Leverkusen) n-ar mai vrea să continue la acest club atâta timp cât antrenor este Christoph Daum. Cum nu se pune problema înlocuirii celui care a dus echipa de la semiretrogradare în sezonul 1995-96 până în Liga Campionilor, unde "farmaciştii" vor juca la toamnă, managerul Rainer Calmund a spus: **"E temperamental, ca toţi brazilienii. Îi lăsăm timp de gândire mai mult"**.

● Un alt şvab care revine din Japonia este Guido Buchwald, retras din activitatea competiţională în J-League.

● Joc modest al campionilor europeni la Kiev, (0-0 cu Ucraina) sâmbătă, în calificările pentru Franţa'98. A fost al 650-lea meci al naţionalei germane din 1908, când a debutat în arena internaţională. Bilanţul este de 374 victorii, 126 remize şi 150 înfrângeri, golaveraj 1452 - 807. Este al 15-lea joc consecutiv în care trupa lui Vogts nu a pierdut (11 victorii şi 4 egale).

MARIUS BREAZU

Hoddle, de la Chelsea la cârma Angliei

În această seară (marţi), pe Parc des Princes din Paris, Anglia va înfrunta Brazilia din postura de câştigătoare a patrulaterului Tournoi de France. Deşi amical, turneul reuneşte 3 deţinătoare de titluri mondiale plus o reprezentantă a Cocoşului Galic mereu în prim-plan. Aşadar un succes extrem de onorant pentru fotbalul din Albion, care ţinteşte în această toamnă calificarea la Coupe du Monde France '98. La 10 septembrie, pe Wembley, cu Moldova şi la 11 octombrie în derby-ul de la Roma, cu Italia, englezii vizează paşaportul pentru Franţa.

Ultimele 3 succese, toate la 0, obţinute în numai 8 zile, în Polonia, respectiv contra Italiei şi Franţei, au ridicat cota reprezentativei lui Glenn Hoddle. Şi aceasta la nici un an de la instalarea la cârma echipei naţionale a fostei vedete a lui Tottenham. Investit la nici 36 de ore după EURO '96, în locul lui Venables, care-şi părăsea slujba spre regretul tuturor dar cu fruntea sus şi o semifinală de Europene în palmares, Hoddle devenea al 9-lea antrenor postbelic din istoria naţionalei Angliei, fiind totodată şi cel mai tânăr. La preluarea funcţiei, Hoddle a avut cu 3 ani mai puţin decât vârsta la care a preluat Sir Alf Ramsey timona Albionului la începutul anilor '60. Şi Hoddle, care va împlini la 27 octombrie 40 de ani, va încerca să repete performanţa lui Sir Alf, care a condus Anglia la titlul mondial din '66.

În 1993, cu Graham Taylor la timonă, Anglia claca lamentabil în patrulaterul amical din SUA, tot unul pregătitor, pentru World Cup '94: 0-2 cu gazdele, 1-2 cu Germania şi 1-1 cu Brazilia. Acum, în Franţa, într-o competiţie similară, rezultatele şi datele problemei sunt complet altele, mai ales datorită lui Hoddle, care sublinia la preluarea funcţiei: **''Nu voi modifica dramatic sistemul nostru de joc. Voi încerca să aplic tactica experimentată la Swindon şi Chelsea, cu 3 fundaşi şi lateralii urcând puternic. Într-un fel, similar modului în care a jucat mult timp Germania. Noi am tot marşat pe 4-4-2, dar acum nu mai avem jucătorii viabili pentru acel stil.**'' Aşadar, ce a aplicat ca antrenor debutant, timp de doi ani, la Swindon, promovând-o în Premier League, respectiv la Chelsea, cu care a atins semifinalele Cupei Cupelor în '95, Glenn Hoddle a mulat pe scheletul unei naţionale aflată de ani buni în căutarea unei noi identităţi. Cum Hoddle a primit mână liberă să inoveze, admiratorul lui George Best din copilărie i-a chemat la lot pe mânjii lui Manchester, dându-le credit total. Gary şi Phil Neville şi David Beckham, mai ales, dar de acum şi Paul Scholes, Nicky Butt şi Andy Cole, demonstrează că grădiniţa lui Alex Ferguson de la Old Trafford este extrem de emancipată.

Desigur, testul capital tot în fieful Italiei va fi dar revenirea Angliei în prim-plan trebuie salutată ca atare.

GLENN HODDLE

1975 - debutează ca rezervă pentru Tottenham, la 17 ani, 23.000 fani salutând intrarea sa în meciul cu Norwich.

1979 - sare în ochi cu un gol antologic în dauna lui MU: voleu direct din degajarea portarului său, Kendall. În acelaşi an debutează cu gol la naţională, şut senzaţional în amicalul cu Bulgaria (2-0).

ANGLIA

1981 - câştigă Cupa Angliei cu Tottenham, dar este omis la lotul naţional într-o vreme în care jucătorii de creaţie erau sacrificaţi în Albion în favoarea luptătorilor.

1982 - înscrie din penalty golul victoriei lui Spurs în rejucarea finalei de Cupa Angliei cu QPR, pe atunci antrenată de... Venables.

1984 - câştigă cu Tottenham Cupa UEFA.

1988 - a 53-a şi ultima sa selecţie la naţională (8 goluri), în meciul cu Rusia, 1-3 la EURO '88. Părăseşte după 13 ani Spurs pentru Monaco, unde prinde gustul antrenoratului de la Arsene Wenger, pe atunci coach-ul alb-roşilor.

1991 - preia de la Ossie Ardiles pe micuţa Swindon Town în rol de antrenor-jucător, cu înţelepciunea dobândită în Principat: *''Multe atitudini trebuie ajustate în fotbalul englez. Jucătorii mâncau de exemplu ce vroiau înaintea meciurilor. Nu va mai fi cazul la echipele mele.''*

1995 - îşi pune ghetele în cui rămânând doar antrenor la Chelsea. Obţine semnătura lui Ruud Gullit.

1996 - declară la preluarea Angliei: *''Aş fi părăsit Chelsea sau aş fi refuzat oferta oricărui club de pe continent doar pentru acest post. A venit timpul să preiau naţionala.''*

● Şi pentru că în cei 3 ani petrecuţi la Chelsea, Hoddle a alimentat ambiţiile unui club de tradiţie şi a pus bazele unei echipe de viitor, să punctăm câteva curiozităţi despre clubul londonez la care evoluează cu succes Dan Petrescu. Chelsea FC se mândreşte a fi primul club care a...

- folosit copii de mingi, în anul 1905
- utilizat tricouri cu numere pe spate
- editat reviste program de meci
- investit ca director o femeie
- renunţat la gardurile dintre tribune şi gazon
- obţinut calificarea în Cupele Europene. Câştigând campionatul în '56 Chelsea a avut dreptul la CCE, fiind însă refuzată de obtuza pe atunci federaţia engleză.

MIHAI Q.P.R. COMŞULEA

BENFICA - BOAVISTA: FINALA BANATULUI

PANDURU CONTRA TIMOFTE

TIM: „Suntem superiori la toate capitolele!"

Miercuri, 11 iunie, finala Cupei Portugaliei va avea un inedit parfum bănăţean! Se vorînfrunta **Benfica** lui **Nică Panduru** şi **Boavista** lui **Ioan Timofte**! Partida se va disputa la Lisabona, pe Stadionul Naţional - 50.000 locuri (a nu se confunda cu stadionul "Luminii - 120.000 locuri, care aparţine Benficăi!).

Pentru câteva detalii asupra cestei confruntări I-am contactat pe Timofte...

REP: **Tim, cine e favorit?**

I.T.: Nu există nici o favorită. Într-o astfel de competiţie, şansele sunt întotdeauna 50% la 50%.

REP: **Se joacă totuşi la Lisabona...**

I.T.: Aşa e. Şi suporterii lui Benfica vor ocupa cel puţin 40.000 din cele 50.000 de locuri ale stadionului. Celor din Porto le rămân restul. Ăsta e singurul atu al Benficăi. În rest, le suntem superiori la toate capitolele! Nu glumesc! Avem şi o motivaţie în plus, pentru că este singura noastră şansă de a juca în cupele europene!

REP: **Totuşi, tradiţia nu-i de partea Boavistei...**

I.T.: Repet, asta nu contează la astfel de meciuri, chiar dacă în '94, în ultima finală disputată între Benfica şi Boavista, au învins cei din Lisabona cu 5-2. Dar atunci la Benfica jucau Futre, Rui Costa, Joao Pinto...

REP: **Ai jucat vreodată în finala Cupei Portugaliei?**

I.T.: În '92, când Porto a învins-p pe... Boavista! Atunci însă evoluam la Porto!

REP: **Baftă Tim! Şi ţie, şi lui Panduru...**

I.T.: Să fie! Scrieţi că va fi o finală între Anina şi Reşiţa! Nu între Poli şi Reşiţa! Pentru că Anina, spre deosebire de Poli, n-a retrogradat!

HORAŢIU OLARIU

Copa America, explozie de imaginaţie şi sânge fierbinte

De miercuri 11 iunie, Bolivia va fi gazda celei de-a 38-a ediţii a Copei America, competiţie rezervată reprezentativelor naţionale din cele două Americi. Inaugurată în 1916, disputa (până în 1993 au participat doar formaţiile din America de Sud) este cea mai veche din lume la nivelul echipelor naţionale care se mai joacă şi astăzi (după cum se ştie, Campionatul interbritanic s-a jucat în perioada 1884 - 1982). Turneul din acest an, care va avea finala în 29 iunie, găseşte echipele participante în faţa unei premiere: este vorba de grupa unică de calificare pentru Campionatul Mondial din Franţa, în care, pentru prima dată de la instituirea calificărilor, toate cele 9 echipe (mai puţin Brazilia, deţinătoarea titlului mondial) se întâlnesc după sistemul tur-retur, fiecare cu fiecare. Dacă ar fi să ne luăm după clasamentul actual, atunci principalele favorite ar fi Paraguay, Argentina şi Columbia, clasate în această ordine în ierarhia calificărilor. În schimb, cele 37 de turnee finale ale continentului fierbinte al fotbalului au fost câştigate de Argentina, de 14 ori (ultima dată în 1993), Uruguay tot de 14 ori (1995), Brazilia - 4 victorii (1989), Paraguay două titluri (1979), la fel ca şi Peru (1975), actuala gazdă, Bolivia, triumfând o singură dată, în 1963. Până acum, de 19 ori au câştigat reprezentanţii organizatorilor, în această privinţă Uruguayul deţinând recordul cu 7 victorii, echipa celestă câştigând acum doi ani un nou titlu în faţa propriilor suporteri, având în componenţă (antrenor Hector Nunez) nume de referinţă ale unei generaţii care încet-încet ajunge aproape de finalul carierei: Herrera, Gutierez, Otero, Bengoechea, Fonseca, Francescoli, Poyet, Saralegui, Ruben Sosa.

Oricum, chiar dacă balonul este de obicei rotund, mai mult ca sigur favoritele se vor impune din nou, aşa că Brazilia, Argentina, Paraguay sau Uruguay sunt cele mai îndreptăţite candidate la titlul de campioană. De altfel, în clasamentul tuturor timpurilor, aceste 4 formaţii deţin primele locuri. Dar iată înfăţişarea completă a ierarhiei "all time":

Argentina	34	153	99	28	26	380 - 145
Uruguay	35	157	94	22	41	350 - 171
Brazilia	27	139	74	27	38	315 - 171
Paraguay	28	134	54	24	56	217 - 245
Chile	30	141	49	23	69	227 - 259
Peru	23	110	38	26	46	165 - 181
Columbia	13	75	21	19	35	82 - 146
Bolivia	18	84	14	18	52	79 - 234
Ecuador	19	92	11	17	64	94 - 267
Venezuela	9	33	1	6	26	26 - 119
Mexic	2	10	3	4	3	14 - 11
SUA	2	8	2	2	4	8 - 9

coloanele reprezintă numărul de participări, meciuri jucate, victorii, egaluri, înfrângeri şi golaverajul

În clasamentul golgeterilor, deasemenea punând la socoteală toate ediţiile juacte până acum, conduc următorii jucători:

17 goluri - Tucho (Argentina), Zizinho (Brazilia)

15 goluri - Lolo (Peru), Varela (Uruguay)

13 goluri - Ademir (Brazilia), Jair Rosa Pinto (Brazilia), Moreno (Argentina), Scarone (Uruguay).

PAŞI SPRE FRANŢA

Sâmbătă şi duminică s-au disputat mai multe partide în preliminariile CM'98 în Europa şi o nouă etapă, cu 4 meciuri, în America de Sud. Iată rezultatele înregistrate.

GRUPA 1: Danemarca - Bosnia 2-0. În clasament: **1. Danemarca 13p** (golaveraj 11-2); **2. Grecia 10p** (8-4).

GRUPA 2: Georgia - Moldova 2-0. În clasament: **1. Italia 16p** (11-1); **2. Anglia 15p** (11-2).

GRUPA 3: Ungaria - Norvegia 1-1; Finlanda - Azerbaidjan 3-0. În clasament: **1. Norvegia 11p** (11-2); **Finlanda 7p** (8-6).

GRUPA 4: Letonia - Austria 1-3; Estonia - Suedia 2-3; Belarus - Scoţia 0-1. În clasament: **1. Scoţia 17p** (9-2); **2. Austria 13p** (8-4).

GRUPA 5: Bulgaria - Luxemburg 4-0; Rusia - Israel 2-0. În clasament: **1. Rusia 14p** (15-2); **2. Israel 13p** (9-6).

GRUPA 6: Iugoslavia - Slovacia 2-0; Spania - Cehia 1-0; Feroe - Malta 2-1. În clasament: **1. Spania 20p** (21-4); **2. Iugoslavia 19p** (23-6).

GRUPA 7: Belgia - San Marino 6-0. În clasament: **1. Olanda 15p** (23-3); **2. Belgia 15p** (16-6).

GRUPA 8: Macedonia - Islanda 1-0. În clasament: **1. România 18p** (20-0); **2. Macedonia 13p** (19-10).

GRUPA 9: Ucraina - Germania 0-0; Portugalia - Albania 2-0. În clasament: **1. Ucraina 14p** (7-6); **2. Germania 12p** (11-4).

În America de Sud au fost consemnate scorurile: Argentina - Peru 2-0; Ecuador - Chile 1-1; Uruguay - Columbia 1-1; Venezuela - Bolivia 1-1. În clasament: **1. Paraguay 23p; 2. Argentina 19p; 3. Columbia 18p; 4. Bolivia 14p; 5. Ecuador 14p; 6. Uruguay 14p; 7. Peru 13p; 8. Chile 13p; 9. Venezuela 2p.**

Cu o etapă înainte de final

ANGLIA A CÂŞTIGAT TURNEUL DIN HEXAGON

Începând de marţea trecută, a demarat puternicul tureneu internaţional din Franţa, cu participarea naţionalelor Brazilei, Angliei, Italiei şi a ţării gazdă. Se întrec 4 formaţii care au câştigat împreună 8 titluri mondiale şi care se speră că vor fi prezente şi în 1998 la turneul final al C.M. Iată rezultatele înregistrate în cele 4 partide disputate până în prezent.

FRANTA - BRAZILIA 1-1 (0-1): **Keller (60) - Roberto Carlos (22); ANGLIA - ITALIA 2-0 (2-0): Wright (26), Scholes (43); ANGLIA - FRANTA 1-0 (0-0): Shearer (8); ITALIA - BRAZILIA 3-3 (2-1): Del Piero (8, 62 - penalty), Aldair (24 - autogol) - Lombardo (34 - autogol), Ronaldo (70), Romario(85).**

În clasament: 1. Anglia 6p; 2. Brazilia 2p; 3. Franţa 1p; 4. Italia 1p.

Ultimele partide vor avea loc astăzi şi mâine, după cum urmează: Anglia - Brazilia şi Franţa - Italia.

Indiferent de rezultatele acestor întâlniri, echipa lui Hoddle este câştigătoarea turneului, dotat cu un balon de cristal.

UNGARIA

VA RĂMÂNE UNGARIA FĂRĂ ECHIPĂ ÎN CUPA CUPELOR?

Așa după cum am precizat în numărul trecut al săptămânalului nostru, la 4 și 8 iunie s-au disputat partidele de baraj pentru rămânerea în prima ligă. Iată rezultatele înregistrate: **III KERULET - DIOSGYÖRGY 1-0: Szabo (59); DUNAFER - FC STADLER 2-2: Popovici (38), Lengyel (53) - Jermeev (18), Jafinski (73).** Au asistat 5.000 de spectatori, intrarea fiind gratuită.

DIOSGYÖRGY - III KERULET 2-0: Samosi (40 - autogol), Farkas (56). Au asistat 18.000 de spectatori, deși a plouat pe tot parcursul partidei. După 4 ani, Diosgörgy a revenit în NB1, având în lot și doi jucători români, Relu Buliga și Jean Chiratcu.

FC STADLER - DUNAFER 2-1: Nagy (63), Jafinski (84) - Lengyel (80). Pentru prima dată s-a jucat în nocturnă la Kiskörös, gazdele reușind să rămână în prima ligă. În minutul 86, însă, la două șuturi consecutive ale lui Lengyel, mingea a lovit transversala, căzând de fiecare dată pe linia porții!!

LAUREAȚII SEZONULUI

Cel mai bun antrenor din Ungaria a fost desemnat, așa cum este și normal, Jozsef Garami, tehncianul lui MTK. Cel mai bun portar a fost catalogat Gabor Babocs, tot de la formația campioană, iar cel mai bun jucător a fost considerat **Illes** (MTK), care este și golgeterul campionatului, cu 23 de reușite, urmat de **Sandor** (Debrecen), cu 20 de goluri. Arbitrul numărul unu este din nou **Sandor Puhl**, cel care a condus și finala Cupei Campionilor.

Pentru că am pomenit de golgeteri, să trecem în revistă și principalii marcatori dintre jucătorii români. **Miriuţă** (Ferencvaros) este cel mai prolific, cu 9 puncte înscrise, urmat de **Kulcsar** (Bekescsaba) - 7 goluri; **Negrău** (Haladas) - 7 goluri; **Andrasi** (Vac) - 6 goluri; **Stănici** (BVSC) - 5 goluri; **Bonchiş** (Haladas) - 3 goluri; **Brândaş** (Haladas) - două goluri.

Noul sezon competițional va debuta la 19 iulie.

MERCATO

Trabzonspor a oferit suma de un milion de dolari pentru Illes, care astfel ar deveni cel mai scump transfer din istoria fotbalului maghiar. Menționăm că pentru achiziționarea lui Lisztes, de la Ferecvaros, VfB Stuttgart a plătit 548.000 DM.

Debrecen a cerut câte 80 milioane de forinți pentru cele două vedete ale sale, internaționalii Domby și Sandor. Mai în glumă, mai în serios, conducătorii lui Frady au declarat că toată echipa lor nu valorează atât!

BVSC BUDAPESTA ÎN IMPAS

Formația care a încheiat campionatul pe locul 6 și va urma să reprezinte Ungaria în Cupa Cupelor (fiind finalistă a cupei în compania lui MTK, pierzând primul joc cu 6-0) se confruntă cu serioase probleme financiare. Părăsită de sponsori, BVSC Budapesta are 14 jucători cărora le expiră contractul și nu are posibilități pentru a purta negocieri cu ei. Se pune chiar problema participării formației antrenorului Mezei în viitoarea ediție de campionat.

REMIZĂ ÎN COMPANIA NORVEGIENILOR

Duminică seara, pe Nepstadion, în prezența a 25.000 de spectatori, naționala Ungariei a remizat cu Norvegia (scor 1-1), în preliminariile CM '98. A fost a 14-a confruntare între cele două echipe, 7 victorii ale maghiarilor, 5 remize și două succese ale scandinavilor, golaveraj 31-9.

Au marcat Kovacs (de la Ujpest, debutant), respectiv Rudi (component al echipei Perugia).

Antrenorul Janos Csank a aliniat formația: **Babocs - Kutor, Lörincz, Banfi** (singurul stranier, el jucând în Belgia), **Nagy (60, Szlezsak) - Domby, Farkashazsi, Halmai, Sandor (80, Nyilas) - Orosz, Kovacs.**

ŞTEFAN MARTON

Reflecţii la Eurocupe

AU STOPAT GERMANII SUPREMAŢIA ITALIANĂ?

Foarte puţini au fost probabil iubitorii fotbalului care şi-ar fi închipuit că două echipe germane, ambele din bazinul Ruhr-ului, vor cuceri trofee europene în ediţia recent încheiată a eurocupelor. Dar bănuim că şi mai puţini au fost aceia care să fi prezis o primăvară a lui '97 fără măcar vreunul din cele 3 trofee într-o vitrină de club din Il Calcio, într-atât de clară fiind dominaţia echipelor italiene în cupele europene în acest deceniu.

Când,. în 1988, Italia nu penetra cu nici o echipă în finalele respectivei ediţii a cupelor europene, iar reprezentativa "cizmei" pleca steagul în faţa URSS-ului în semifinalele lui EURO '88, mai nimeni n-ar fi prevăzut explozia ulterioară a italienilor. Au fost ani buni în deceniile 8 şi 9 când azzurii au privit cu buza umflată succesele altora. În această perioadă, doar Juventus a ridicat ştacheta, cucerind pentru Italia Cupa UEFA în 1977, Cupa Cupelor în 1984 şi Cupa Campionilor în 1985. În restul anilor '70-'80 doar AC Milan a mai băut şampania învingătorilor, la Cupa Cupelor din 1973. Au fost ani buni cu doar două echipe italiene în Cupa UEFA, datorită punctajului subţire al Italiei în clasamentul coeficienţilor.

Dar ceva grozav s-a întâmplat odată cu ediţia 1988-'89. Atunci, AC Milan a spulberat-o pe Steaua în C1 iar Napoli a întrecut Stuttgartul lui Klinsmann în finala C3, acesta fiind doar începutul celei mai clare supremaţii din istoria Cupelor Europene. Căci în 1990, anul Coppei del Mondo din peninsulă, Italia a acaparat toate cele 3 trofee europene, prin Milan, Samp şi Juve, punând temeliile unui bilanţ recent de invidiat. Astfel, în cele 8 ediţii disputate între 1988 şi '96 Italia a cucerit 12 trofee europene, o performanţă cu mult peste cele 9 cupe cucerite de englezi în ediţiile consecutive 1977-'84.

Ultima ediţie, cu Juve şi Inter doar finaliste, o repetă în cazul italienilor pe cea din 1992, cu Sampdoria şi AC Torino învinse în ultimul act al C1 şi C3. Aşadar, doar o nouă sincopă italiană în nişte ani de senzaţie, sau au început şi ceilalţi să scoată din nou capul în... Europa?

Parcurgând lista câştigătoarelor celor 3 trofee din această perioadă italiană, odată cu ediţia 1988-'89, remarcăm faptul că doar 7 ţări au cucerit cupe, astfel:

Ţară	*Champions League*	*C.C.*	*UEFA*	*TOTAL*
Italia	4	2	6	12
Germania	1	1	2	4
Spania	1	3	-	4
Anglia	-	2	-	2
Franţa	1	1	-	2
Olanda	1	-	1	2
Yugoslavia	1	-	-	1

Cu excepţia lui Crvena Zvezda, dând lovitura în stilul Stelei, odată şi bine, doar reprezentantele ţărilor cu soccer puternic au pus mâna pe trofee, ceea ce va deveni sigur o obişnuinţă prin prisma noului sistem, ca o mănuşă pentru cei tari, adoptat în Champions League. Singura dilemă ar mai fi care echipe din aceste ţări vor triumfa în Eurocupe. Anul acesta au fost Borussia şi Schalke 04. Anul viitor ar putea fi al unei Parma, Stuttgart, La Coruña, Newcastle, Monaco sau Ajax. Cred că m-aţi înţeles...

MIHAI COMŞULEA

DIVIZIA NAŢIONALĂ NU-I PENTRU CINE SE PREGĂTEŞTE

A VENIT REŞIŢA!

FOTBAL vest

Anul VII Nr. 23 (275) ● 17-23 iunie 1997

Se difuzează în TIMIŞ, ARAD, CARAŞ ● 1500 lei

Calul lui Mihai Viteazu este îngrijorat. VINE DESELNICU!

■ MAGNET ■ MAGNET ■ MAGNET ■ MAGNET ■

VOCEA PORUMBELULUI

(Nu vă impacientaţi, nu vor fi demisii)

Am trăit-o şi pe asta! Poli să retrogradeze şi nimeni de pe stadion să nu fluiere măcar! Nu, nu incit la violenţă, dar huiduielile fac parte din jocul de fotbal! Şi stadionul mut, sâmbătă, la ultima partidă a lui Poli, est ecea mai reală imagine a ceea ce au realizat Boiţ and Co. în 7 ani de gestionare ruşinoasă. Ruşine! Bătaie de joc! Umilinţă! Toate, umblând cu fruntea sus prin Timişoara! Până când? Aud cu uimire că pentru prima oară, pe perioada gestiunii Boiţ, clubul este dator! Cu alte cuvinte este falit! Şi mă întreb atunci, ca tot omu', cum de-şi iau oamenii din conducere salariile de la un club cu contul în roşu? Sau poate datoria clubului constă tocmai în salariile neachitate către conducători? Păi mie dacă nu mi-ar plăti ziaru' salar aş pleca! De aici trag concluzia că oamenii din "Regele Ferdinand" nu stau la club pentru salarii! Stau din dragoste de... Poli! Nici de glumă nu-i bună! Mai la sud, Marius Popescu, declară că, în proporţie de 90%, va demisiona! Pentru că n-are cum să conducă un club cu contul în roşu! Şi CSMR-ul a promovat! Dincoace, la un club care a retrogradat, conducătorii, în proporţie de... 100%, n-au auzit de cuvântul DEMISIE! Poate nu le-a picat în mână un dicţionar al limbii române moderne. De aia le-o spun eu pe şleau. Cuvântul de ordine la Poli ar trebui să fie:

AFARĂ TOŢI!

ION GOLUMBU

DOMIDE ŞI-A AMINTIT DE GUADALAJARA

Dembo la UTA!

radio Vest
88.7 MHz
STEREO

Un punct cardinal pentru un profit colosal

TIMIŞOARA
Bd. Mihai Viteazu nr. 1 bis
TEL. 056-194.816; 194.818
FAX: 056 - 194.823

ROENTGEN DN

FC ARGEŞ - GLORIA BISTRIŢA 2-0: Drăguş (80), Năstase (87). Una dintre cele numai 3 victorii pe care le-au obţinut gazdele în această rundă. Bistriţenii au reuşit un singur egal la Piteşti, 1 - 1 în sezonul 1991-92.

UNIV. CRAIOVA - FARUL 2-3 Luţu (8, 67 penalty) - Ştefan (37), Bănică Oprea (47), Ţeican (63). Oprea a ratat un penalty în min. 24. În al 50-lea meci direct, Farul a realizat a 3-a victorie la Craiova, unde a mai înregistrat şi 3 remize. În campionatul 1993-94, Farul a bătut în Bănie cu 2 - 1. Este primul meci în acest campionat în care Farul marchează 3 goluri în deplasare şi Craiova încasează 3 goluri pe teren propriu.

SPORTUL STUD. - OŢELUL GALAŢI 0-2 Tofan (30), Tănase (36). Bilanţ perfect egal în cele 9 jocuri directe din Regie: 3 victorii de ambele părţi şi 3 remize. Ultima victorie a sportiştilor la Bucureşti în faţa oţelarilor datează din campionatul 1992-93, scor 1 - 0.

CHINDIA TÂRGOVIŞTE - STEAUA 1-4 Luca (53) - Roşu (4, 39), Răchită (24, penalty), Munteanu (75). Paradoxal, este prima victorie a Stelei la Târgovişte, unde a mai realizat doar 4 meciuri egale. Chindia n-a mai câştigat un meci din 24 aprilie (2 - 1 cu FC Argeş), ultima victorie în faţa Stelei datând din campionatul 1981-82, scor 1 - 0.

"U" CLUJ - FCM BACĂU 0-2 Petcu (34), Căpuşă (55). Echipa de pe Someş continuă să fie în cădere liberă, înregistrând o înfrângere care i-a lăsat reci pe toţi cei din anturajul alb-negrilor. Ce s-ar fi întâmplat dacă Poli câştiga la Bacău?

FC NAŢIONAL - CEAHLĂUL 3-0 Ciubotariu (13), Petre Tinel (20), Liţă (82). Scor sever pentru o pretendentă la prezenţa în Cupa UEFA, deşi tradiţia a fost confirmată: moldovenii n-au reuşit decât un singur meci egal în Cotroceni...

JIUL - PETROLUL 0-1 Frunză (51). După un tur în care ortacii nu şi-au văzut echipa învinsă pe propriul teren, acum Jiul a notat al 4-lea eşec acasă, fiind depăşită la acest capitol doar de Poli (6), Rapid, U Cluj şi Sportul Studenţesc, fiecare cu câte 5 jocuri pierdute în faţa fanilor. Ultima victorie a găzarilor la Petroşani s-a întâmplat exact acum 10 sezoane, în 1986-87, scor 2 - 1.

DINAMO - FC BRAŞOV 2-1 Bătrânu (10), Mihalcea (53) - Buga (80). Încă o dată s-a dovedit că meciurile din deplasare nu sunt punctul forte al braşovenilor. În acest campionat, din cele 17 jocuri pe terenuri străine, ei au pierdut tot atâtea. Acum, la a 33-a prezenţă în Ştefan cel Mare, rezultatele pozitive ale galben-negrilor rămân o victorie şi 4 remize.

GOLGETERII D.N.

31 goluri: S. Ilie (Steaua - 9 penalty)
17 goluri: Guşatu (Poli - 4 pen.)
16 goluri: Strizu (FC Braşov)
15 goluri: B. Oprea (Farul - 3 penalty)
14 goluri: Târţău (Rapid - 5 penalty)

ETAPA PE COMPUTER

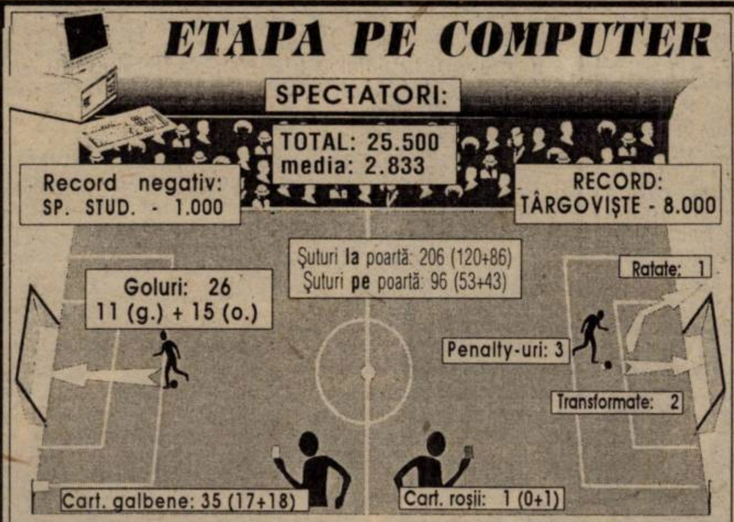

Se reface cuplul de la Guadalajara?

DEMBROVSCHI LA UTA!

Duminică seara, am fost "loviţi" cu o neaşteptată ştire de la Arad: **Flavius Domide îl doreşte pe Emeric Dembrovschi antrenor la UTA !**

Am pus mâna pe telefon şi am sunat casa Domide...

DOMIDE: "M-am gândit la Dembo, da' nu-l găsesc!"

Rep.: Alo, Gigi! Este adevărat că vrei să-l iei pe Dembo antrenor la UTA?

F.D.: Aş vrea! Dar nu-l găsesc!

Rep.: ?

F.D.: Îl caut de vreo patru zile şi nu dau de el! Am tot sunat şi nu l-am prins acasă...

Rep.: Vrei să refaci vechiul cuplu de la Guadalajara?

F.D.: Nu-i vorba de asta. M-am gândit la Dembrovschi pentru că-l apreciez. Şi mă gândesc că-i apropiat de noi şi nu o să-şi lase casa de la Timişoara. Mă gândesc, în plus, că UTA îi poate oferi o şansă să urce în ierarhia antrenorilor.

Rep.: Ai vorbit măcar în principiu cu el?

F.D.: N-am vorbit încă nimic! Nu ştiu cum a ajuns la tine treaba asta, că am discutat-o numai într-o şedinţă cu uşile închise!

Rep: **Asta-i meseria!**

"Să promovezi cu UTA e o realizare!" :DEMBO

Rep.: **Alo, Imi! Avem o ştire tare de tot! Domide te-a propus antrenor la UTA!**

E.D.: Eu nu ştiu nimic!

Rep.: **Mi-a spus că nu a dat de tine, dar că vrea să-ţi propună să preiei funcţia de antrenor principal la UTA! Ce părere ai?**

E.D.: Eu ştiu? Trebuie să discutăm...

Rep.: **Ai lucrat la Reşiţa, ai antrenat la Timişoara, să fie momentul Aradului?**

E.D.: UTA e UTA!

Rep.: **Ce te leagă de Domide?**

E.D.: Am jucat împreună în echipa naţională. Sigur că este important că ne cunoaştem, dar nu cel mai important. Eu pot liniştit să colaborez cu el. De fapt, eu sunt dispus să colaborez cu oricine... Dar, repet, important este că sunt prieten cu Domide.

Rep.: **V-am văzut împreună la meciul de la Timişoara, CFR - UTA...**

E.D.: Tocmai de aceea am fost la meci, să mă întâlnesc cu Domide!

Rep.: **Ai văzut UTA. Ce trebuie făcut ca echipa fanion a Aradului să se întoarcă la performanţă?**

E.D.: După meciul acela ar fi absurd să mă pronunţ! Sunt sigur că la UTA este mult de lucru. Oricum, fără bani nu se poate. Astăzi nimeni nu mai joacă fără bani. Toţi aleargă după contracte. La UTA, ca să se facă o echipă competitivă, trebuie aduşi jucători. Trebuie căutaţi, prin judeţ, prin celelalte echipe arădene. După părerea mea, UTA ar putea redeveni competitivă după cel puţin doi ani. Altfel nu se poate... Adică s-ar putea dacă ar fi mulţi bani şi ar fi aduşi 6-7 jucători consacraţi.

Rep.: **Asta o spui ca un alibi. Dar de multe ori treaba "puşcă" mai repede!**

E.D.: Se poate! Poate apare un nucleu de jucători, care se exprimă la fel, care se potrivesc. În fotbal, multe se pot... nimeri. Dar, real vorbind, cred că ar fi nevoie de cel puţin două sezoane.

Rep.: **Eşti legat prin contract de Poli?**

E.D.: Nu, nici vorbă.

Rep.: **Deci, să înţeleg, că, în condiţii normale, dacă Domide îţi propune, eşti dispus să preiei UTA?**

E.D.: În principiu da. Dar trebuie să discut cu el.

Rep.: **Care ar fi tentaţia UTA-ei faţă de Poli?**

E. D.: Să promovezi UTA este o realizare. Măcar pentru numele pe care-l poartă. Sunt trist însă că la Poli s-a intrat în obişnuinţa asta de a face "naveta" între primele două ligi. Din păcate, am senzaţia că lumea s-a obişnuit cu asta.

Rep.: **Dar crezi că Poli poate reveni în D.N.?**

E.D.: Sigur că poate. Poate uşor. Dar trebuie puţin umblat după sprijin financiar. Există acum la Poli o nouă generaţie care poate realiza mult. Numai că trebuie păstrată şi încurajată.

DUKI POPOVICI

Domide: *Dacă nu Dembo cu mine, atunci cine?*

REPLAY

● În Sportul Românesc de joi, unuia dintre prietenii permanenţi ai acestei rubrici, Petre Buduru, i-a fost adresată întrebarea: **'Cum v-aţi descurca dacă n-ar mai exista totuşi, sprijinul M.I.? Deci, dacă ar trebui să vă plătiţi chiria stadionului, a birourilor, telefoanele, spălătoria, popotele, cantonamentele la Săftica şi Câmpina, autobuzele etc.?"** Cel care nega apartenenţa clubului Dinamo la minister a răspuns nonşalant: **"Cred că am trage obloanele! Aşa cum mergeam înainte pe un profesionism camuflat, acum tragem cu dinţii de un pseudo-profesionism, care ar sucomba însă fără sprijinul, să-i spunem, clasic..."** Iată că Buduru, la fel ca şi fostul său omolog de la Steaua, mult lăudatul Ion Alexandrescu, după ce a susţinut cu tărie că Dinamo n-are tangenţă cu Ministerul de Interne, acum o întoarce. Practic, e prima dată când se recunoaşte că fără banii publici primiţi de minister, Dinamo ar fi un club egal cu zero! Şi atunci mă (şi vă) întreb: Cu ce sunt mai buni conducătorii Cornel Dinu sau Petre Buduru decât nea Horaţiu Bugariu? Răspuns: Cu nimic! Aşadar, o echipă a unei fabrici se va desfiinţa, pentru că respectiva fabrică nu mai are posibilităţi financiare să întreţină echipa. În schimb, Steaua şi Dinamo, finanţate şi din banii acelei intreprinderi vor avea echipe până-i lumea, fiindcă, nu-i aşa, ele TREBUIE să existe, pentru că au adus glorie sportivă ţării! O glorie clădită pe cadavrele celorlalte competitoare, care îşi târăsc viaţa de azi pe mâine, cerşind efectiv în stânga şi-n dreapta nişte bani care lor LI SE IAU pentru a fi oferiţi unor cluburi-parazite. Cât despre sucombarea lui Dinamo, nu pot să le doresc celor care conduc aceste cluburi-cancer decât să ajungă în aceleaşi funcţii la Cimentul Medgidia, Voinţa Rădăuţi sau Laminorul Roman şi, prin competenţa de care au dat dovadă până acum, la cluburile unde au activat, să le aducă şi pe noile lor formaţii în cupele europene. Atunci îmi voi ridica pălăria în faţa lor, până atunci, adică încă vreo 200 de ani, rămân la părerile expuse mai sus...

● Cică George Copos a cheltuit 3,5 milioane de dolari cu Rapidul. Din Legea sponsorizării ştim că se pot aloca 5% din profit pentru susţinerea financiară a acţiunilor sportive, culturale etc. Faceţi dvs. socoteala care este profitul... Pentru că, în fond, nu e treaba noastră. Şi nici nu ne interesează, de fapt...

● Sâmbătă, tot Sportul românesc ne prezenta un interviu în exclusivitate cu Franz Beckenbauer. Foarte bine! Cred că orice ziarist specializat pe fotbal şi-ar face un titlul de glorie dintr-o asemenea acţiune. Numai că... Numai că discuţia apărută în ziarul amintit mă face să mă îndoiesc de autenticitatea ei: venind vorba de străinii din campionatul german, stare neagreată de "Kaiser", Beckenbauer ar fi spus: **"Aş avea un argument. Clubul nostru a avut în ediţia recent încheiată numai 3 străini (nota redacţiei: italianul Rizzitelli, ghanezul Kuffour şi austriacul Jancker) şi am fost cei mai buni."** Aici apare problema. De fapt, Carsten Jancker este german, crescut la FC Köln, de unde a plecat la Rostock şi, e drept, mai apoi la Rapid Viena. Îmi vine greu să cred că Beckenbauer nu ştie asta. Iar dacă nu ştie, e grav. Mai grav cred că este faptul că redactorul ziarului amintit a aranjat-o din condei, autenticitatea discuţiei fiind discutabilă. Mă rog...

● În premieră la această rubrică, un citat din ziarul craiovean Gazeta de Sud, apărut sâmbătă: **' O dată cu înfrângerea de la Mediaş, oficialii clubului reşiţean au luat-o razna. Marius Popescu avea halucinaţii: la Mediaş îl visa pe Nicolae Negrilă, cărând saci cu dolari, după care îşi depăna fantasmele în paginile UNUI ZIAR TIMIŞOREAN** (sublinierea ne aparţine şi nu ne legăm de deontologia profesională a pseudoziaristului de la cotidianul amintit, pentru că este un termen total necunoscut lui şi e cam târziu să-i explicăm cu ce se mănâncă treaba asta...) **Pentru că problemele proprii se acutizau, iar Electro îşi revenise din ameţeală (n.r.: !?!?) acelaşi Marius Popescu, împreună cu antrenorul Roşca au apelat la arma intoxicării opiniei publice: un adevărat război psihologic în jurul meciului Olimpia Satu Mare - Electro. Totul pentru a preîntâmpina, chipurile, un blat de proporţii. În fapt, altceva îi speria pe reşiţeni: meciul direct din Valea Roşie. Dacă nu este aşa, să ne-o demonstreze astăzi. Noi credem că nu vor reuşi. Pentru că Electro este lidera morală a seriei. De-ajuns că a promovat Foresta Fălticeni."**

Ce ziceţi? Cele de mai sus, semnate Bogdan Mitricună, ar putea fi considerate simpatice, dacă nu ar fi de un penibil monumental. Omul care îşi asumă răspunderea acestor rânduri nu poate fi decât: ▼ angajat al intreprinderii de locomotive, ▼ extrem de naiv; ▼ foarte tânăr; ▼ total rupt de realităţile fotbalului românesc.

Vă lăsăm pe dumneavoastră să stabiliţi...

FAX

MAGNET
General manager
RICHARD ANDRESS
FOTBAL vest
Str.Paris nr 2A Timişoara
tel. 056/190656

Director onorific	MARCEL TOLCEA
Director	DUKI POPOVICI
Redactor şef:	SANDU USUSAN
Colectivul redacţional	MARIUS BREAZU OVIDIU PĂCURARIU PETRU FUCHS MIHAI COMŞULEA CORNEL BOCIORT
Redactori editorialişti	MIKI JUNEA OSCAR MANTO RADU SUCIU
Şef dep. difuzare	LASZLO MOLNAR
Colaboratori permanenţi	ŞTEFAN MARTON GHIŢĂ OCHIŞOR HORAŢIU OLARIU BRANKO VUIN FLORIN NEMEŞ MIHAI CERCEL RAUL SPILLER CIPRIAN URICAN MILE PUTNIK BORKO IORGOVAN DAN GÂRLEA
Reporteri speciali	NELU SERE HORIA CIULE LUCIAN GHEORGH
Tehnoredactare	CULTURAL sr
TIPAR	WEST TIPO INTERNATIONAL Timişoara, tel. 123.90

ŞI ULTIMA ETAPĂ TREBUIE JUCATĂ, NU-I AŞA?

Stadion: Dan Păltinişanu
14.6.'97 ora 18
Spectatori: 2.000
Timp: călduros
Teren: foarte bun
Arbitri: I. Biro (Mediaş) - I. Constantinescu I. Dumitrică (ambii din Craiova)
Observatori: M. Neşu (Oradea)

POLI 1 | 2 RAPID

Şuturi la poartă: 12
Şuturi pe poartă: 4
Cornere: 5
Ofsaiduri: 0

2
5
11
3
12
16
6
8
9
14
19

Înlocuiri: 46' Utfineanţ cu Vişan (18); 77' Barna cu Olari (10); 77' Noje cu Scurtu (7)
Marcatori: VELCEA (60)
Cart. galbene: ---
Cart. roşii: --

Poli			Rapid		
7	Ţurcaş	12	22	Bratu	6
5	Ivan	2	2	Stanciu (cpt)	6
6	Corsei	3	8	Pancu	6.5
5	Călin	5	11	C. Popa	6
5	Artimon	6	14	Bundea	6.5
6.5	(cpt) Velcea	8	15	Bugeanu	6
5	Noje	9	16	Pristolian	5
5	Kovacs	11	17	Vameşu	6.5
5	O. Utfineanţ	14	18	Tănase	5
6.5	G. Radu	16	20	Andone	6.5
5	Barna	19	23	Iencsi	6
pe bancă			*pe bancă*		
	Urai (1)			(1) Nicolae	
	Mogoşanu (17)			(13) L. Drăgan	

Înlocuiri: 65' Tănase cu Roşu (3) 70' Pancu cu C. Drăgan; 83' C. Popa cu Raicu (25)
Marcatori: ANDONE (36), C. POPA (49)
Cart. galbene: Tănase
Cart. roşii: --

18
2
20
14
8
23
15
12
11
16
17

Şuturi la poartă: 9
Şuturi pe poartă: 6
Cornere: 8
Ofsaiduri: 1

LA CALD

NICOLAE MANEA (antrenor Rapid): **"Cred că am obţinut o victorie meritată în faţa unei echipe care a dat o replică bună. Noi am venit la Timişoara să ne respectăm pe noi ca echipă, dar şi pe spectatorii care au venit la meci. Le-am dat câteva zile libere unor titulari, cu care vrem să atacăm cu toate forţele Cupa Intertoto. Sunt mulţumit de tinerii jucători pe care i-am introdus. Îmi pare rău de Poli, dar când ai pierdut totul, e greu să te mai mobilizezi. Sper ca Divizia A să fie doar o haltă în drumul echipei."**

AUREL ŞUNDA (antrenor Poli): **"Felicitări echipei Rapid şi succes în Cupa Intertoto. Am evoluat de la egal la egal cu ei, deşi între cele două cluburi există o mare diferenţă pe toate planurile. Cel mai bine o dovedeşte Băban, care la noi era cel mai bun şi la Rapid nu a prins primii 20. Astăzi le-am acordat o şansă tinerelor speranţe, vrând să văd pe cine ne putem baza sau dacă trebuie să căutăm jucători în alte părţi. În repriza a doua, la noi s-a simţit oboseala şi Rapid a fost mai bună."**

Să se fi trecut deja la întinerire?

O stare de apatie generală a cuprins parcă mediul înconjurător la ultima apariţie a violeţilor pe prima scenă fotbalistică. Atmosfera era departe de una normală la o partidă de primă divizie, motivele fiind cunoscute. Rapidiştii au luat vacanţă mai repede, prezentând o formaţie cu jucători pe care coechipierii cu mai vechi state în formaţie nici nu ştiau cum îi cheamă. Nu mult diferit a stat situaţia la Poli, unde mai mulţi componenţi ai formaţiei de tineret au făcut pasul spre prima echipă. Personal nu cred că a fost cea mai fericită soluţie, mulţi dintre cei care au dus greul campionatului, aşa cum au ştiut sau cum au putut, rămânând în tribune. Ar fi fost mai bine dacă cei care au dus echipa în această situaţie nefericită ar fi privit cu bărbăţie tribunele şi să răspundă eventualelor apostrofări cu demnitate. N-a fost să fie aşa, iar puţinii spectatori prezenţi la arenă au urmărit jocul fără prea mult entuziasm. Nu ştim dacă într-adevăr a fost încercarea de a pune bazele noii echipe, sau doar de a mai potoli supărarea publicului pentru această nouă retrogradare, a doua în ultimii trei ani. Ceea ce este, trebuie să recunoaştem, cam mult. Trecând la câteva consideraţii directe asupra jocului, experienţa superioară a rapidiştilor şi-a spus cuvântul în câteva momente importante, din care s-au născut practic cele două goluri şi încă vreo 2-3 ocazii foarte mari, rezolvate însă de Ţurcaş. Din păcate, aşa cum era de aşteptat în momentul când am văzut componenţa echipei timişorene, lipsa omogenităţii în actuala formulă s-a dovedit a fi cel mai greu adversar. Sigur că nu se pot trage concluzii decisive după o singură partidă, şi aceea fără miză. Cel mai important lucru pentru clubul studenţesc este formarea unei noi echipe, capabilă ca peste 2-3 ani să nu mai fie o prezenţă pasageră în prima ligă. Numai că pentru a avea aşa ceva, clubul trebuie să aibă grijă de proprii juniori, pe care până acum i-a pierdut cu o uşurinţă de-a dreptul inconştientă. Iar asta n-o mai poate face actuala conducere executivă. Ne-a convins...

MARIUS BREAZU

Recordul lui Ioan Ciosescu rămâne în picioare

După cum se ştie, cel mai eficace jucător al Politehnicii într-un singur sezon a fost Ioan Ciosescu, cel care în campionatul 1957-58 a cucerit şi titlul de golgeter al ţării, reuşind să marcheze de nu mai puţin de 21 de ori. În acest an, un alt atacant s-a apropiat de recordul legendarului "Ciosi". Numai că Guşatu s-a oprit la 17 reuşite, ultima la 3 mai contra Universităţii Cluj, în etapa a 28-a. După care au urmat 6 etape de secetă, cu nunţi, cartonaşe şi ratări... Totuşi, Grigore Sichitiu n-a plecat de la stadion până nu a dat mâna cu Guşi şi i-a şoptit ceva la ureche. E greu de crezut că Sichitiu i-a zis că golgeterul "all-time" al Rapidului este Ştefan Barbu, autor a 23 de goluri în campionatul 1935-36...

TVR a întregit peisajul

Pe stadion au fost prezente şi 3 camere de luat vederi ale TVR, care a înregistrat meciul şi a difuzat înregistrarea jocului, duminică la ora 15.30. Am fi curioşi să aflăm audienţa de care s-a bucurat, în condiţiile în care toată ultima etapă a campionatului nu mai avea absolut nici o miză...

Andone s-a obişnuit cu Timişoara

Primul gol rapidist a fost marcat de Bogdan Andone, un tip obişnuit să trimită baloane în plasele porţilor de pe marele stadion timişorean. Vă reamintim că în etapa a 5-a, pe când evolua la Sportul studenţesc, acelaşi Bogdan Andone a marcat singurul gol al alb-negrilor, cel care a adus victoria bucureştenilor şi a dat startul unei perioade negre în viaţa Politehnicii, decisivă pentru retrogradarea care s-a parafat sâmbătă...

Rezerva Urai

În inedita formulă de echipă concepută pentru jocul contra Rapidului, portar de rezervă figura "bătrânul" Ion Almăşan. Numai că, până cu câteva minute înainte de primul fluier, Almăşan nu-şi făcuse apariţia la stadion. Aşa că, în ultimul moment, Urai s-a echipat pentru a lua loc pe banca de rezerve. Şi dacă tot veni vorba de "Baloo", se spune că ar fi solicitat de FC Argeş şi de Universitatea Craiova...

Rapidul, un adversar incomod

Acest 1-2 înregistrat sâmbătă reprezintă al 4-lea meci consecutiv în care giuleştenii părăsesc Timişoara neînvinşi. În campionatul precedent, vişiniii au învins cu 3-1, în 1993-94 cu 2-0 iar partida din campionatul 1992-93 s-a încheiat nedecis, 2-2. Ultima victorie a gazdelor am notat-o în 1991-'92, Poli terminând câştigătoare cu 1-0.

Velcea a găsit poarta după aproape doi ani!

Golul marcat de Vali Velcea din lovitură liberă a fost primul trecut în contul mijlocaşului timişorean în acest sezon. Mai mult, de la celebrul 9-1 contra Politehnicii Iaşi, meci disputat la 9 septembrie 1995, Velcea n-a mai reuşit să marcheze nici un gol până sâmbătă. Din câte se pare, Velcea ar urma să facă pregătirea de vară împreună cu echipa campioană Steaua, o perioadă să-i zicem, de testare. Interesant este că antrenorul unei alte echipe de top - este vorba de Florin Halagian - este interesat de serviciile lui Vali. Fum fără foc?

TREI GOLURI PENTRU STATISTICĂ

Minutul 36, 0 - 1: Andone a fost deschis în adâncime, pe mijlocul defensivei gazdelor, de Vameşu, atacantul rapidist având suficient timp şi spaţiu pentru a trimite balonul în plasă peste Ţurcaş, ieşit în întâmpinare într-o jumătate proprie în care fundaşii timişoreni lăsaseră largi bulevarde.

Minutul 49, 0 - 2: acţiune pe partea dreaptă a lui Andone, centrare a acestuia pe jos, paralelă cu poarta la 7-8 metri şi reluare în gol a lui Cătălin Popa fără nici un fel de probleme.

Minutul 60, 1 - 2; lovitură liberă de la 25 de metri, uşor lateral stânga executată de Velcea. Mingea a lovit bara din stânga lui Bratu, apoi spatele portarului giuleştean după care s-a oprit în plasă.

JUCĂTORUL MECIULUI

PETRE ŢURCAŞ

Sâmbătă, cel mai bun jucător al violeţilor s-a dovedit a fi Petre Ţurcaş, cel care a avut vreo 3-4 intervenţii decisive care au limitat proporţiile scorului. Oratoria nefiind punctul său cel mai tare, "Pepu" ne-a spus doar atât: **"Îmi pare rău că am retrogradat şi că am pierdut meciul ăsta!"**

Câte rânduri de tricouri au rapidiştii?

Printre cei aproximativ 100 de suporteri rapidişti prezenţi la meci, foarte mulţi erau echipaţi cu tricouri identice cu cele pe care le-au purtat jucătorii. Şi la finalul meciului cu Poli, mai mulţi fotbalişti ai Rapidului şi-au aruncat tricourile către galerie, ele devenind practic adevărate trofee pentru suporterii lor. Bine că la Poli nu s-a încetăţenit acest obicei, pentru că după câteva etape, echipa ar trebui retrasă din campionat pe motiv de... nudism!

CLASAMENT

Echipa	TOTAL						penalty in fav. Total	penalty in fav. Marc	penalty impotriva Total	penalty impotriva Marc	ACASA					AFARA					Adevar	Galb	Rosii	Media spect
1 STEAUA	34	23	4	7	87-40	73	11	10	7	5	17	15	1	1	53-23	17	8	3	6	34-17	+22	70	8	9879
2 NAŢIONAL	34	21	5	8	69-36	68	12	10	7	6	17	15	0	2	49-17	17	6	5	6	20-19	+17	86	5	4461
3 DINAMO	34	18	5	11	56-34	59	9	7	7	5	17	15	1	1	40-9	17	3	4	10	16-25	+8	79	3	5897
4 OŢELUL	34	17	7	10	54-39	58	4	3	5	4	17	13	1	3	38-14	17	4	6	7	16-25	+7	78	6	9879
5 AS BACĂU	34	16	5	13	43-41	53	10	6	5	4	17	13	3	1	29-11	17	3	2	12	14-30	+2	75	7	4661
6 CEAHLĂUL	34	15	7	12	51-50	52	10	8	4	3	17	12	4	1	29-12	17	3	3	11	22-38	+1	90	4	5908
7 FC ARGEŞ	34	14	8	12	46-37	50	2	1	7	6	17	10	5	2	27-9	17	4	3	10	19-28	-1	89	6	6791
8 RAPID	34	13	9	12	45-41	48	7	5	6	6	17	10	2	5	29-17	17	3	7	7	16-24	-3	103	6	7496
9 PETROLUL	34	13	7	14	48-43	46	5	5	7	6	17	9	5	3	34-15	17	4	2	11	14-28	-5	89	3	6260
10 FARUL	34	14	4	16	46-52	46	6	4	8	6	17	12	3	2	29-9	17	2	1	14	17-43	-5	70	9	5819
11 CRAIOVA	34	12	7	15	48-52	43	6	4	9	6	17	7	6	4	30-19	17	5	1	11	18-33	-8	94	10	11613
12 SPORTUL ST.	34	12	6	16	36-52	42	4	3	7	4	17	8	4	5	21-21	17	4	2	11	15-31	-9	78	8	3525
13 GLORIA B-ŢA	34	11	8	15	38-45	41	4	1	8	5	17	10	3	4	30-15	17	1	5	11	8-30	-10	66	4	3144
14 JIUL	34	12	5	17	33-61	41	4	4	6	3	17	10	3	4	26-17	17	2	2	13	7-44	-10	85	7	12673
15 U CLUJ	34	11	6	17	52-67	39	8	7	10	6	17	9	3	5	34-31	17	2	3	12	18-36	-12	91	8	6261
16 FC CHINDIA	34	11	5	18	32-55	38	7	3	9	8	17	10	3	4	18-14	17	1	2	14	14-41	-13	78	9	8762
17 POLI	34	10	5	19	45-65	35	11	8	6	6	17	9	2	6	31-22	17	1	3	13	14-43	-16	68	6	7496
18 FC BRAŞOV	34	9	5	20	42-61	32	6	5	8	5	17	9	5	3	31-18	17	0	0	17	11-43	-19	91	9	5086

Remiză în meciul debutanţilor

În meciul de la Timişoara - ca şi pe alte stadioane unde s-a jucat sâmbătă ultima etapă a Diviziei naţionale - a fost o inflaţie de debutanţi, nu mai puţin de 10 la număr, împărţiţi frăţeşte în cele două tabere. Alb-violeţii i-au aruncat pentru prima dată în focurile diviziei de elită pe Ovidiu Utfineanţ, Alin Corsei, Dan Noje, Constantin Vişan şi Raul Scurtu, în timp ce în tricourile vuşinii au apărut prima oară Tănase, Pristolian, Roşu, C. Drăgan şi Raicu.

Situaţia aceasta s-a datorat hotărârii celor două conduceri tehnice de a renunţa la unii titulari de drept. Rapidul pentru a le da posibilitatea lui Tene, Constantinovici, Târţău, Nanu sau Mohora, să se refacă pentru Cupa Intertoto, Poli renunţând la Guşatu, Vlaicu, Stoicov, Trandu, Sasu, Urai, Săvoiu, pentru a testa "piaţa tineretului". Poate că ar fi trebuit ca vechea gardă să tragă ultimul cartuş sâmbătă, chiar dacă antrenorul Şunda spunea: **"Au avut timp 33 de etape să arate ce pot!"**

La tineret După un sezon în care au fost angajaţi în lupta pe mai multe planuri, tinerii jucători antrenaţi de Dorel Maşcovescu au cedat sâmbătă în faţa Rapidului cu 1-2 (1-1), golul violeţilor fiind reuşit cu Ciucurel. Poli a aliniat formula: Rotărescu - Botezatu, Todică, Andriesei, Sărăcin, Bălăjel, Schinteie, Constantin, Naidin, Deca, Ciucurel. Au mai evoluat Adochiţei, Căpraru şi Bălean.

Deraiaţi deja, feroviarii — raşi şi la Hunedoara!

CORVINUL - CFR TIMIŞOARA 8-1 (3-0)

Stadion Corvinul, teren excelent, timp călduros, spectatori 1.000
Arbitri: F. Pop (Cluj) - M. Ciglenean (Cluj), Gh. Brad (Floreşti)
Observator: nedelegat
Cartonaşe galbene: N. Petre, Frunză.
CORVINUL: Lobonţ 7 - Heidiner 7 - Bordeian 7 (64, Aniţa), Sterean 7.5, Dinu 6.5 (45, D. Dăscălescu 6) - Costăchescu 6, Chezan 6, Bardac (cpt) 7.5 - Mitrică 7.5 (54, Jilăveanu 7), M. Dăscălescu 8, Ciorea 8.
Antrenor: Romică Gabor. Pe bancă; Petrei.
CFR: Frunză 6 - Pavlov (cpt) 5 - Călin 4.5 (66, Vlad), Mada 5, Brehui 5 - Militaru 5.5, Ştefanca 5, Berceanu 5, Mihalache 6 - N. Petre 5, Damianovci 4.5.
Antrenor: Ghiţă Chimiuc. Pe bancă: —
Au marcat: MITRICĂ (min. 6), cu un şut din interiorul careului mic; M. DĂSCĂLESCU (min. 10), "lat" din 4 m, la centrarea lui Bardac; STEREAN (min. 31), "cap" plasat, în urma centrării prin foarfecă a lui Mitrică; M. DĂSCĂLESCU (min. 48), după ce l-a driblat inclusiv pe Frunză; JILĂVEANU (min. 59), şut din cădere, pe lângă Frunză; JILĂVEANU (min. 62), cu un şut puternic din unghi, sub transversală; M. DĂSCĂLESCU (min. 68), "cap" din 6 metri; VLAD (min. 72), pe lângă Lobonţ, dintr-o poziţie de "1 la 1" cu portarul gazdelor; PAVLOV (min. 76) - autogol, în urma şutului-centrare a lui Mihai Dăscălescu.

LA CALD

ROMICĂ GABOR: **"Victorie logică, obţinută în faţa unui adversar care se gândea la orice în afară de fotbal. Dacă nu-mi va pleca nici un jucător, la anul vom ţinti foarte sus. Îmi pare rău de CFR, care ar trebui să depăşească această criză şi să revină unde-i este locul".**

GHIŢĂ CHIMIUC: **"Joc catastrofal, dar eu nu le pot reproşa nimic băieţilor. Dacă nu le oferi nimic, nu poţi pretinde nimic. Echipa joacă pe gratis, băieţii fiind resemnaţi. Perspectiva se întrevede la fel de sumbră".**

CORVINUL N-ARE MILĂ PENTRU LANTERNĂ

Ca şi în ultima etapă a campionatului trecut, când a dispus cu 7-0 de FC Vâlcea, lanterna roşie a ediţiei trecute în AII, Corvinul i-a ras tot la o diferenţă de 7 goluri şi pe feroviarii lui Chimiuc, antrenor care a avut la dispoziţie pe banca de rezerve un singur jucător. Dealtfel, Vlad a şi marcat golul de onoare al "lanternei", la scorul de 7-0, la doar 6 minute după ce l-a înlocuit pe Daniel Călin.

CFR a făcut un simplu act de prezenţă în faţa unor gazde reabilitate oarecum în ochii suporterilor, hunedoreni graţie jocului-spectacol din repriza secundă. Abilii Ciorea şi Mitrică au depăşit când şi cum au vrut bulversata defensivă oaspete, servindu-l mai de fiecare dată pe Mihai Dăscălescu, puternicul vârf considerat încă de acum doi ani un mare talent. Timişorenii au pierdut lamentabil disputa la mijlocul terenului, plătind tribut şi jocului individualist prestat de Petre.

Corvinul a încheiat tare un sezon deloc strălucit, în vreme ce gruparea nimănui, CFR, a fost copleşită în ultimele două etape de imensele greutăţi de care s-a lovit...

RENATO PITTINI

Jucătorul meciului

MIHAI DĂSCĂLESCU:

"Am încercat să jucăm pentru tribune un meci fără miză. Sper că i-am convins pe suporteri să ne susţină şi în sezonul viitor".

Gloria pe 10, un loc de nota... zece!

GLORIA REŞIŢA - FC MARAMUREŞ 2-0 (1-0)

Stadion Gloria, teren bun, timp călduros, spectatori 300
Arbitri: E. Arsa (Arad) - V. Drăgan, M. Văljoi (ambii Craiova)
Cartonaşe galbene: Fl. Ianu, Tuluc.
GLORIA: Fl. Ianu 6 - D. Radu 6 - Bălean 7 (80, Ababi), Costescu 6, Mitar 6.5, Decuseară 7.5 - Laczko 6, Dacica 7 (80, Copăceanu), Chiş (cpt) 7 - P. Dumitru 7, Beloia 6 (46, Tuluc 6).
Antrenor: Carol Oţil. Pe bancă; C. Toader.
FC MARAMUREŞ: Szolomaier 6.5 - Bumb (cpt) 6.5 - Mic 6, Danciu 6, Mândrilă 5 - R. Mureşan 6.5, Piroska 7, Jeler 5.5 (74, Kemeneş 6), G. Pop 6 (55, Berindan 6), Ghindă 5, Şomcherechi 5 (64, Fandarac).
Antrenor: Marcel Coraş. Pe bancă; R. Constantin, Alby.
Au marcat: DECUSEARĂ (min. 29), şut la colţul lung, în urma pasei primite de la Beloia; DACICA (min. 66), cu un şut deviat de la 30 metri.

LA CALD

CAROL OŢIL: **"Sunt mulţumit de jocul prestat în acest final de sezon, victoria fiind absolut meritată. Am avut destule ocazii de gol. Apreciez jocul curat al oaspeţilor şi îi felicit pe cei din Valea Domanului pentru promovarea în D.N.".**

IOAN ONCIU (antrenor secund FC Maramureş): **"Venind fără grijile retrogradării, am încercat mulţi tineri în vederea bătăliei din noul sezon".**

CONSTRUCTORII INTRĂ ÎN VACANŢĂ ÎN FORŢĂ

Trupa din Govândari a săltat două locuri în clasament tocmai în ultima etapă, graţie celei de-a 13 victorii în acest campionat, încheind pe un merituos loc 10 prin prisma premizelor sumbre în care au pornit la drum în august '96.

După un prim sfert de oră de tatonare, "încurajaţi" probabil şi de golul reuşit de CSM la Craiova, reşiţenii au apăsat pe acceleraţie, înscriind prin Decuseară şi ochind de două ori barele porţii lui Szolomaier, prin acelaşi "matinal" Decuseară şi prin Beloia.

La reluare, Ghindă a ratat egalarea în minutul 52, dintr-o poziţie "1 contra 1" cu portarul Ianu, nereuşindu-i "lobul"; peste alte 7 minute, Piroska şutând de puţin alături dintr-o poziţie ideală. La această fază, gazdele au reclamat ofsaid, protestând vehement printr-un "meleu" în jurul arbitrului asistent...

Dacica a conturat victoria constructorilor într-un meci de vacanţă, Gloria ratând clasarea în prima treime a clasamentului doar datorită sincopei... programate din meciul cu Minaur Zlatna.

OVIDIU OLARIU

Jucătorul meciului

Gelu Decuseară

"Sunt bucuros pentru acest succes, obţinut la finele unui meci dificil. În viitorul campionat vom termina între primele 8 echipe!"

miniCRONICI SUBIECTIVE

GAZ METAN MEDIAŞ - UTA 5-0 (2-0)

MIHAI ŢÂRLEA (antrenor UTA): **"Ne-am dus la Mediaş cu o echipă încropită. A fost un joc de vacanţă, jucătorii mei nemobilizându-se mai deloc. Ei s-au văzut cu obiectivul realizat şi a apărut fireasca relaxare. Rezultatul este o mărturie clară a modului diferit cu care au abordat cele două echipe partida".**

Am utilizat echipa: Pap 6 (Irimia 5) - Diaconescu 6 - Lingurar 5 (Oprean), Grădinaru 6, Prinţipu 5 - Roşca 6, Toderaş 5,5, Plisca 6, Volocaru 5,5 - Babo 5,5 (Blăniţă), Mariş 6.

Au marcat: **Luca (10), Iorga (41), Marcadonatu (68, 72, 81).**

OVIDIU PĂCURARIU

"REFLECŢII ARĂDENE"

Unul din corifeii de la cotidianul "Ziua", care se semnează cu pseudonimul "M. Pralescu", bate câmpii în legătură cu cazul **Mănăilă**. El afirmă în publicaţia mai sus menţionată că antrenorul **Mihai Ţârlea** l-ar fi amendat pe Dan Mănăilă cu 100.000 de lei, datorită jocului slab prestat în partida cu Minaur Zlatna. Culmea e că mijlocaşul arădean nici n-a evoluat în meciul respectiv! Acelaşi autor precizează că şi **Decebal Grădinaru** a fost amendat, tot după întâlnirea cu Zlatna şi tot pentru aceleaşi motive. Îi amintim cronicarului că unul dintre cei mai buni jucători de pe gazon în confruntarea cu pricina a fost tocmai... Grădinaru!

CELEL. REZULTATE AII

MIN. MOTRU - UNIREA ALBA IULIA 5-2. Andreescu (28, 52 - penalty), G. Petre (45, 75), Rancz (80) - Marina (29, 72).

CFR CLUJ - UNIREA DEJ 4-2: Iepure (25, 48), Sălăgean (32), Minteoan (83) - Bar (28), Cremeniţchi (54).

DACIA PITEŞTI - OLIMPIA SATU MARE 1-0: Şerban (34 - penalty). Eliminat: Ciocan (Olimpia - min. 35).

INTER SIBIU - ASA TG. MUREŞ 0-1: Mihart (37 - autogol).

MINAUR ZLATNA - ARO CÂMPULUNG 0-0.

CLASAMENT A II

Echipa	TOTAL						ACASĂ					DEPLASARE					Adevăr
1 CSM RES.	34	22	4	8	57-32	70	17	15	2	0	38-7	17	7	2	8	19-25	+19
2 ELECTRO	34	21	7	6	57-21	70	17	15	1	1	43-5	17	6	6	5	14-16	+19
3 GAZ METAN	34	16	8	10	40-22	56	17	12	4	1	31-7	17	4	4	9	9-15	+5
4 MOTRU	34	16	5	13	41-41	53	17	14	2	1	32-9	17	2	3	12	9-32	+2
5 DACIA	34	15	6	13	50-45	51	17	12	3	2	35-14	17	3	3	11	15-31	0
6 UNIREA DEJ	34	14	7	13	48-43	49	17	11	3	3	32-13	17	3	4	10	16-30	-2
7 CORVINUL	34	14	6	14	51-42	48	17	13	3	1	38-4	17	1	3	13	13-38	-3
8 ASA TG.M.	34	14	6	14	41-40	48	17	10	4	3	26-10	17	4	2	11	15-30	-3
9 CFR CLUJ	34	14	5	15	43-45	47	17	14	1	2	30-10	17	0	4	13	13-35	-4
10 GLORIA	34	13	8	13	35-44	47	17	10	3	4	25-15	17	3	5	9	10-29	-4
11 SATU MARE	34	15	1	18	50-44	46	17	14	0	3	43-16	17	1	1	15	7-28	-5
12 ARO	34	14	3	17	32-37	45	17	14	1	2	26-7	17	0	2	15	6-30	-6
13 UTA	34	14	2	18	37-54	44	17	13	1	3	31-12	17	1	1	15	6-42	-7
14 FC MARAM.'	34	12	7	15	44-49	43	17	11	4	2	32-12	17	1	3	13	12-37	-8
15 INTER SIBIU	34	11	8	15	33-39	41	17	10	4	3	26-10	17	1	4	12	7-29	-10
16 ALBA IULIA	34	13	1	20	42-62	40	17	13	1	3	32-17	17	0	0	17	10-45	-11
17 MIN. ZLATNA	34	10	7	17	35-51	37	17	9	6	2	31-14	17	1	1	15	4-37	-14
18 CFR TMS.	34	9	7	18	31-56	34	17	6	6	5	18-16	17	3	1	13	13-40	-17

BAIA MARE FACE FESTIVAL

Clubul FC Maramureş va organiza sâmbătă "Festivalul fotbalului băimărean", prilej pentru un interesant meci între actuala garnitură patronată de Heinrich Schorsch şi o echipă alcătuită din jucători din ţară şi străinătate proveniţi de la FC Maramureş. Pe când o astfel de iniţiativă şi sub furnale, cu un Munteanu, Panduru, Potocianu, Puşcaş sau... Ciurea în aceeaşi echipă?

Gloria are liber doar două săptămâni!

Analiza activităţii echipei Gloria în campionatul recent încheiat, precum şi modalitatea de colaborare cu RECONS S.A., principalul sponsor al grupării, au fost dezbătute ieri într-o întrunire care a avut loc la Casa de Cultură din Reşiţa, concluziile acestei întruniri urmând să vi le comunicăm în ediţia viitoare a ziarului. Oricum, pentru Gloria, vacanţa va dura în această vară doar 14 zile!

REZULTATE A-I

Precizia Săcele - Polit. Iaşi 2-1; Dunărea Galaţi - Bucovina Suceava 2-3; Tractorul Braşov - Dacia Brăila 4-0; Metalul Plopeni - Metrom Braşov 2-1; Foresta Fălticeni - Poiana Câmpina 2-0; Petrolul Moineşti - Dunărea Călăşi 2-1; Gloria Buzău - Rocar Bucureşti 4-0; Steaua Mizil - Cetatea Tg. Neamţ 1-1; Danubiana Ploieşti - F.C. Oneşti 1-1.

În clasament:

1. **Foresta Fălticeni 76 p (79-22)** - promovată în Divizia naţională; 2. **Precizia Săcele 61 p** (62-43)...16. **Met Plopeni 37 p** (34-50)...17. **Cetatea Tg. Neamţ 17 p** (22-118); 18. **Steaua Mizil 8 p** (11-133) - ultimele două au retrogradat în Divizia B.

ECHIPA FOTBAL vest

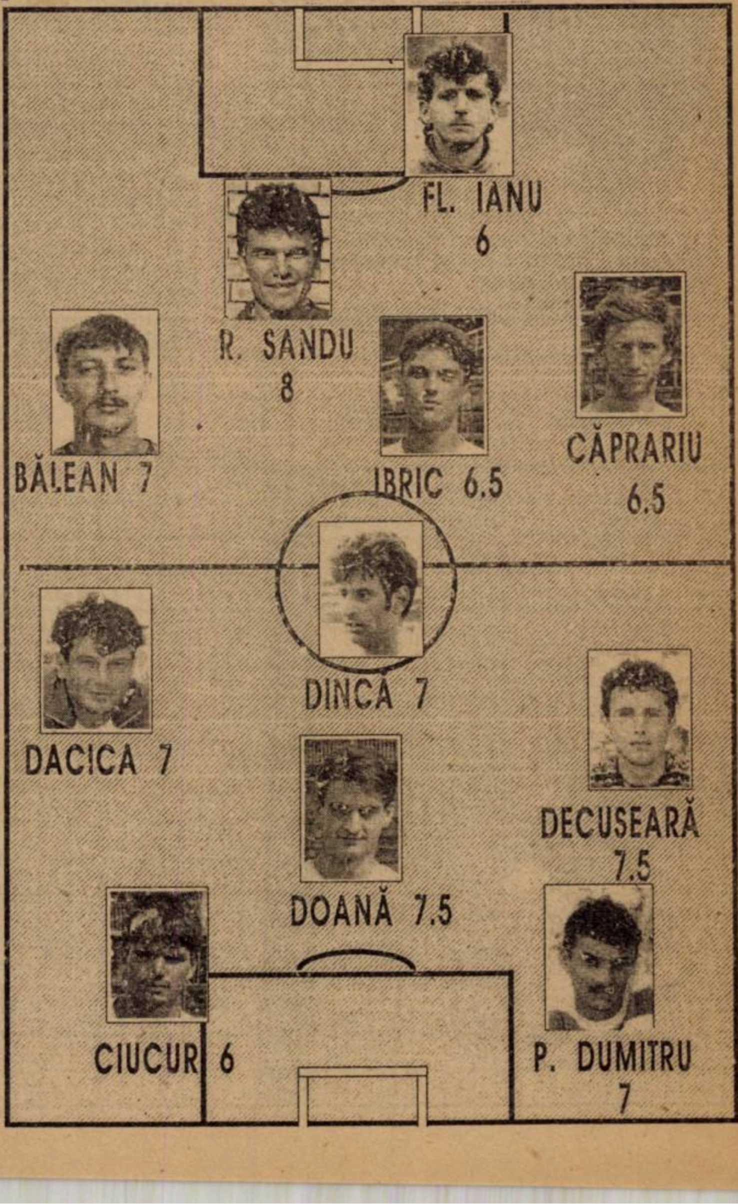

Deşi a pierdut meciul deceniului, REŞIŢA ÎN D.N.!

După ce Roşca a înălţat echipa, este rândul echipei să-l... înalţe pe Roşca

la cald... la cald... la cald...

MARIUS POPESCU: **"Ţin să le mulţumesc acestor minunaţi băieţi, cărora le atribui în totalitate această promovare. De asemenea vreau să mulţumesc conducerii Combinatului Siderurgic Reşiţa, antrenorilor echipei şi tuturor celor care ne-au ajutat, colegilor din conducere şi sponsorilor care au fost aproape de noi. Pentru a nu omite pe cineva, le voi pomeni numele într-unul din numerele viitoare ale ziarului. Aş dori să mulţumesc şi familiei mele, care m-a înţeles, şi când am fost mai necăjit şi plângeam, m-a îmbărbătat, spunându-mi să nu renunţ."**

A FOST ÎNTR-ADEVĂR O FINALĂ!

Sâmbătă, în Valea Roşie, a fost o adevărată sărbătoare. Craiova mică, sau a doua echipă a oraşului, a izbutit să adune în tribune nu mai puţin de 12.000 de spectatori. Un fapt demn de luat în considerare, din păcate aproape imposibil de realizat în alte oraşe. Şi ne gândim în primul rând la partea de vest a ţării. Este greu de crezut că UMT-ul, Gloria Reşiţa sau F. C. Arad Telecom ar putea fi înconjurate de atâta afecţiune.

În cotidianul local, "Gazeta de Sud", în prima pagină rezervată evenimentelor sportive, se putea citi cu litere de-o şchioapă: **"Toată ţara e cu ochii pe noi"**. Organizatorii au permis intrarea gratuită, ceea ce a făcut ca stadionul să fie luat cu asalt. La ora 7.45(!), şi-au făcut apariţia primii spectatori, până la ora meciului arena alb-roşilor dovedindu-se neîncăpătoare. Acoperişurile şi balcoanele tuturor blocurilor din preajmă au fost înţesate. O mare parte a spectatorilor au primit la intrare câte un steguleţ alb-roşu, culorile clubului Electroputere.

Au fost mobilizate şi importante forţe de ordine, în afara stadionului patrulând şi poliţişti călare! N-a lipsit nici fanfara, porumbeii şi florile.

COSTICĂ POPESCU
BOSS-UL DIN VALEA ROŞIE !

De la un asemenea joc nu puteau lipsi şi presarii. Aproape toţi ziariştii sosiţi la teren au fost dotaţi cu maieuri galbene, mai puţin cei din Bucureşti, care mai mereu beneficiază de un tratament aparte. "Brigada football news" s-a descurcat însă foarte bine prin numeroasele "filtre" existente la uşile vestiarelor cât şi la cele amplasate la masa presei. Cum? Simplu. În Valea Roşie este suficient să spui atât: **"Mergem la dl. Costică Popescu"** şi toate uşile ţi se deschid! Este vorba de celebrul crainic de la Radio Oltenia Craiova. Deşi l-am criticat deseori în ziar pe parcursul acestui sezon, mai ales pentru faptul că l-a desemnat de 8 ori ca jucător al meciului pe **George Biţă**, contribuind astfel decisiv la premiul pe care-l va primi sâmbătă libero-ul lui Electro, de cel mai bun fotbalist din Divizia A, seria a II-a, ediţia 1996-97, trebuie să recunoaştem acum amabilitatea de care a dat dovadă nea Costică faţă de ziariştii din Timişoara şi în special faţă de cei de la Fotbal vest. Astfel ne-a fost pusă la dispoziţie o cabină, de două locuri, de unde am putut viziona perfect jocul!

Aşa cum s-a promis, de la prefect la primar, Reşiţa s-a scăldat în centru!

Sâmbătă, Dumnezeu a fost
...REŞIŢEAN!

Marele război Reşiţa - Craiova a ajuns sâmbătă în faţa ultimei bătălii. Rosso-neri aveau voie să piardă la un singur gol diferenţă pentru a obţine promovarea, sau, în cel mai rău caz, la scorul de 0-1, dreptul de-a disputa un joc de baraj.

Probabil că acest lucru l-a determinat pe Victor Roşca să alcătuiască o formaţie mai puţin ofensivă, cu un singur vârf, Szijj.

În absenţa lui Mircea Bătrânu (suspendat), postul de libero i-a fost încredinţat lui R. Sandu, Ibric având sarcina de a-l anihila pe golgeterul Claudiu Niculescu (24 de reuşite), cel care în retur a marcat la Craiova în fiecare meci, excepţie făcând partidele cu Gaz Metan şi Dacia Piteşti.

Duelul minţii: Doană - Zamfir.

După doar 10 minute a venit golul gazdelor şi apoi o decizie riscantă a tehnicianului reşiţenilor, Vali Boşca, probabil cu psihicul la pământ, fiind înlocuit cu Popa. Era minutul 12 şi o eventuală accidentare sau eliminare a acestuia ar fi fost un adevărat dezastru.

Oltenii au cedat însă încet, încet iniţiativa, încercând să dea lovitura de graţie pe contraatac. Mijlocul rosso-neri-lor a început să deseneze frumos, mai ales graţie formei bune a lui Doană şi Dincă.

Ciucur s-ar fi bătut oricât pentru a marca golul victoriei

Ciucur, mai activ în prima repriză, a dispărut din joc după pauză, iar Marinescu n-a fost în apele sale. O notă bună i se cuvine lui Rocco Sandu, calm, clarvăzător, împingându-şi mereu colegii în atac.

În repriza secundă, CSMR-ul a renunţat la faza ofensivă, iar oltenii impulsionaţi de excelentul Zamfir, precum şi de noul intrat, Cezar Dinu, au pus stăpânire totală pe joc. Ocaziile la poarta lui Popa s-au înmulţit, dar au ratat pe rând Biţă, Dudan (de două ori), Niculescu.

În minutul 72, elevii lui Victor Roşca puteau încheia conturile. Răceanu a respins defectuos un balon, în picioarele lui Szijj, aflat la 30 de metri de buturile adverse, dar lobul acestuia a greşit de puţin ţinta. A fost prima şi ultima ocazie a celor din Valea Domanului, după pauză.

Peste 8 minute, şutul lui Zamfir, de la 18 metri, a izbit transversala, anunţând parcă asaltul din final. Golul lui Biţă a făcut ca ultimele 10 minute (cu tot cu prelungiri) să fie un infern. Rosso-neri s-au apărat eroic, în centrul defensivei trecând şi Ciucur! Cu toate acestea, în minutul 90, eforturile oaspeţilor şi toată munca depusă pe parcursul unui sezon se puteau nărui precum un castel de nisip. Centrarea lui Dinu l-a găsit complet nemarcat, la 6 metri, pe George Biţă, dar căpitanul şi idolul din Valea Roşie a trimis cu capul alături de poartă, sub privirile împietrite ale stoperilor reşiţeni şi ale goalkeeper-ului Popa! Dumnezeu a preferat să-i ajute pe cei mai săraci şi în acelaşi timp mai cinstiţi!

SANDU USUSAN

Sorin Corpodean – primul la încălzire!

Cu jumătate de oră înaintea partidei centralul **Sorin Corpodean** a ieşit la încălzire! Timp de 5 minute, acesta a efectuat o serie de şprinturi şi exerciţii specifice înaintea începerii unui meci! Un arbitru tânăr, talentat, corect, care poate avea o frumoasă carieră. Pe parcursul primelor 45 de minute a condus ireproşabil. În mitanul secund i se pot imputa câteva decizii, care la un loc însă n-au depăşit un 3 - 4 la sută în favoarea gazdelor. Au fost şi vreo 3 minute şi jumătate de prelungiri, dar, ce-i drept, au fost şi destule accidentări, oamenii cu targa având destule intervenţii. Maniera de arbitraj a lui **Corpodean** este asemănătoare cu cea a maghiarului **Sandor Puhl**. Dacă o ţine tot aşa poate va ajunge să conducă şi o finală de Champions League!

ELECTROPUTERE - CSM REŞIŢA 2-1 (1-1)

Stadion Valea Roşie, teren bun, timp călduros, spectatori 12.000.
Arbitri: S. Corpodean (Alba Iulia) - P. Abrudan (Cluj), V. Avram (Bucureşti).
Observatori: N. Rainea (Galaţi) şi V. Alexandru (Ploieşti).
Cartonaşe galbene: Niţă, Marinescu, Ciocoi, R. Sandu.
ELECTROPUTERE: Răceanu 4 - Biţă (cpt.) 6,5 - Dudan 6,5, Niţă 6,5, Ştefănică 6 - Paraschiv 5 (39, C. Dinu 7), Ciurea 6,5, S. Zamfir 7,5, Şoavă 5,5 - Fabian 6,5 (67, Milea 5,5), Niculescu 5.
Antrenor: Nicolae Ungureanu. Pe bancă: Ungurianu, Trăistaru, Vasiu.
CSM REŞIŢA: Boşca (cpt) (11, Popa 6) - R. Sandu 8 - Căprariu 6,5, Ibric 6,5 , Panescu 6 (63, Cojocaru 6), Ciocoi 6 - Ciucur 6, Dincă 7, Doană 7,5, Marinescu 5,5 - Szijj 6 (74, Foale).
Antrenor: Victor Roşca. Pe bancă: Marcu, Cl. Balaci.
Au marcat: FABIAN (min. 10), care a reluat din centrul careului mare, în dreapta lui Boşca mingea ricoşată din bară, după un şut al lui Ciurea, care la rândul lui a beneficiat de un balon respins greşit de Boşca, la centrarea lui Ştefănică; CIUCUR (min. 24), care a trimis în plasă, de la câţiva paşi, mingea revenită din transversală, unde a fost expediată de Marinescu, cu o lovitură de cap, peste un Răceanu ieşit neinspirat, la o lovitură liberă executată de Panescu; BIŢĂ (min. 84), cu un şut la colţul din dreapta al portarului Popa, de la 10-12 metri, libero-ul oltean fiind bine găsit de pasa lui S. Zamfir.

JUCĂTORUL MECIULUI
ROCCO SANDU

"Sunt foarte fericit. Am izbutit astăzi a doua promovare din cariera mea cu CSM Reşiţa. Şi bucuria este cu atât mai mare că ea a venit în ultima etapă, tocmai pe terenul principalei contracandidate. În prima repriză am jucat bine, chiar foarte bine. În repriza secundă ne-am retras, adversarii au venit peste noi. Era de fapt ultima lor carte. Am demonstrat, zic eu, că merităm această promovare. Felicit întreaga echipă şi pe toţi cei care au contribuit la această reuşită. Ţin să mulţumesc şi suporterilor noştri minunaţi, care efectiv ne-au purtat spre atingerea obiectivului nostru."

LACRIMILE OLTENILOR ŞI TRENULEŢUL REŞIŢENILOR

Lui Marius Popescu a început să-i placă să fie locomotivă

O dată cu ultimul fluier al centralului **Sorin Corpodean** numeroşi jucători s-au prăbuşit pe gazon. Craiovenilor nu le venea să creadă că după atâtea eforturi, în special financiare (vezi achiziţiile din iarnă şi stimularea unor formaţii pentru a opri marşul CSMR-ului şi mai ales după cele câteva ratări, unele incredibile, din finalul jocului, promovarea a fost irosită. O parte din băieţii lui **Nicolae Ungureanu** plângeau. Mai experimentatul **Samir Zamfir** trecea pe la fiecare, încercând să-i îmbărbăteze şi să-i trimită la vestiare. În partea cealaltă a terenului, jucătorii, antrenorii şi conducătorii reşiţeni, sub privirile fanilor lor, au încins o horă a bucuriei. Toţi elevii lui **Victor Roşca** şi-au aruncat tricourile la galerie, mai puţin **Rocco Sandu** şi **Angelo Foale**, cei doi dorind probabil să le păstreze ca amintire. Deja tradiţionalul trenuleţ al veseliei a fost condus chiar de preşedintele **Marius Popescu**. S-a cântat, s-a dansat, s-a strigat, s-au făcut poze, toate astea timp de vreo zece minute. Apoi rosso-neri au făcut un tur de stadion, ţinând să-i aplaude pe spectatorii olteni. Cu mici excepţii, cei prezenţi în tribune au găsit puterea să-i felicite pe oaspeţi. Turul de onoare a fost încheiat la peluza nord, acolo unde se afla galeria lui Electro. Fanii lui Biţă & Co. au mai avut o singură replică: **"Reşiţa, nu uita / Vei mai veni la Craiova"**. Aveau dreptate. Poate chiar în toamnă. Dar nu în "Valea Roşie", ci pe marele stadion "Ion Oblemenco", pentru a da piept cu Universitatea, aşa cum îi stă bine unei formaţii care se respectă!

Guardia la înălţime!

Pe tot parcursul meciului roş-negrii au fost încurajaţi de o galerie entuziastă, formată din aproximativ 1.000 de fani, sosiţi în Bănie cu 6 autocare şi cu trenul, din Reşiţa, Oraviţa, Caransebeş. Din numeroasele lozinci scandate de suporterii oaspeţilor, una a reţinut atenţia în mod deosebit: **"Cârţu e cu banii / Reşiţa-i cu fanii!"**

Galeria l-a trimis pe Cârţu-n Grecia

Ai noştri din lumea albă...

DAN STUPAR

REP.: **Dane, eşti plecat în Ungaria de un an şi jumătate, la DVSC Debrecen, în prima divizie maghiară! Crezi că te-ai realizat din punct de vedere fotbalistic?**

D.S.: Da. Am jucat în marea majoritate a partidelor, chiar dacă am fost în echipă patru străini şi puteam juca doar trei. Antrenorul Lajos Goranveldy a avut încredere în mine.

REP.: **Care sunt ceilalţi trei jucători străini de la Debrecen?**

D.S.: Românii Ilea şi Goian şi rusul Slava.

REP.: **Cum aţi încheiat campionatul?**

D.S.: Am terminat pe locul cinci. Din păcate doar echipa clasată pe locul trei poate spera la o competiţie europeană.

REP.: **Cum ţi se par antrenamentele de la Debrecen în comparaţie cu cele de la noi?**

"Fotbaliştii părăsesc Aradul de nevoie!"

D.S.: Cred că acolo se pune mai mare accent pe pregătirea fizică. În general, fotbalistul maghiar este deficitar din punct de vedere tehnic.

REP.: **Care dintre jucătorii români din prima divizie maghiară s-a remarcat în mod deosebit?**

D.S.: Ce să spun mai mult decât faptul că cel mai bun jucător străin din campionatul maghiar a fost desemnat Miriuţă, de la Ferencvaros?!

REP.: **Dar din punct de vedere material te-ai realizat?**

D.S.: Pot să spun că sunt mulţumit cu cât am câştigat!

REP.: **Dacă ar fi să faci o comparaţie cu ce câştigă un jucător aici şi cu cât ai câştigat tu, care ar fi raportul?**

D.S.: Cred că numai la primele şase echipe din divizia naţională de la noi se câştigă mai bine decât am câştigat eu.

REP.: **Până când ai contract cu Debrecen?**

D.S.: Până în 30. 06. '97,.când contractul expiră.

REP.: **Ce vei face în continuare?**

D.S.: Luni mă voi întâlni cu preşedintele clubului, Erdely Zoltan, când se va analiza situaţia mea. De altfel, lotul se va reuni pe data de 16.06.'97 (n.n. - interviul a fost realizat vineri, 13.06).

REP.: **Să presupunem că nu veţi ajunge la o înţelegere. Atunci ce gânduri vei avea?**

D.S.: Bineînţeles că m-am gândit şi la această alternativă. Atunci îmi voi căuta o altă echipă în Ungaria.

REP.: **Nu te gândeşti la o eventuală revenire la Arad?**

D.S.: Nu exclud această posibilitate, dar dacă situaţia clubului rămâne aceeaşi nu cred că cineva s-ar înghesui să vină la UTA. Dacă însă aş şti că datele problemei se vor schimba, aş veni imediat.

REP.: **Când ai plecat de la UTA, ai fost acuzat că ai părăsit clubul la îndemnul lui Mircea Henegaru şi Ioan Pătraşcu, foştii tăi profesori de la CSS Gloria Arad, fără a ţine seama de părerea conducerii clubului. De fapt, ai fost ameninţat chiar cu suspendarea. Care a fost realitatea?**

D.S.: Sunt foarte multe de spus. Eu nu am vrut să plec, dar neachitarea contractului m-a determinat să cer ajutorul foştilor mei profesori, care mi-au îndrumat paşii în viaţă şi care nu mi-au vrut decât binele. Eu am anunţat clubul UTA că, în cazul în care întârzie din nou să-mi plătească prima tranşă a contractului care şi aşa întârziase şase luni, doresc să plec la altă echipă, deoarece aveam o anexă la contract în care era stipulat că în caz de neplată a primei tranşe pe care trebuia s-o primesc în momentul semnării, contractul meu va deveni nul, urmând ca să devin jucător liber. Aşa că am făcut memoriu la CSJ şi am devenit jucător liber. Din acel moment am fost tratat cu ostilitate de preşedintele clubului de atunci, Dan Ologeanu, de parcă eu aş fi fost singurul jucător care părăsea UTA! De fapt, am plecat cu o strângere de inimă, practic în necunoscut, eu neştiind limba maghiară. Ilea şi Goian îmi serveau de translatori ca să mă pot înţelege cu ceilalţi.

REP.: **Suntem la sfârşitul unui sezon competiţional. UTA ocupă locul ştiut, Motorul CFR Arad, CPL Arad, au retrogradat din divizia B, Indagrara Arad a ratat barajul pentru promovare! Fotbalul de pe Mureş se află într-un regres total, nemaiîntâlnit până acum în Arad. Cum îţi explici acest lucru?**

D.S.: Acest regres nu se datorează lipsei de jucători de valoare ai Aradului. Mulţi dintre ei, datorită situaţiei materiale în care se află majoritatea cluburilor arădene, au fost nevoiţi să plece în altă parte ca să apere culorile altor cluburi pentru a-şi asigura o situaţie favorabilă lor şi familiilor lor. Sunt sigur că fiecare dintre ei sunt cu gândul acasă, la echipele de unde au plecat şi cred că fiecare s-ar reîntoarce cu mare plăcere, dacă ar şti că situaţia s-ar schimba în mod favorabil.

REP.: **Există un caz aparte. FC Arad Telecom are o situaţie financiară de invidiat. Cu toate acestea...**

D.S.: Nu cunosc exact situaţia de la Telecom, dar am auzit şi eu că acolo sunt bani. Nu fac aprecieri asupra conducerii administrative, dar aş dori să spun că dacă se dorea să fie linişte şi să nu aibe emoţii în campionat, trebuiau achiziţionaţi jucători de valoare, deoarece numai cu bani şi fără valori nu se poate! E adevărat că nici invers!!

OVIDIU PĂCURARIU

Pe urmele managerilor... sponsori

Alexandru Chiseev

(manager general RECONS S.A. Reşiţa)

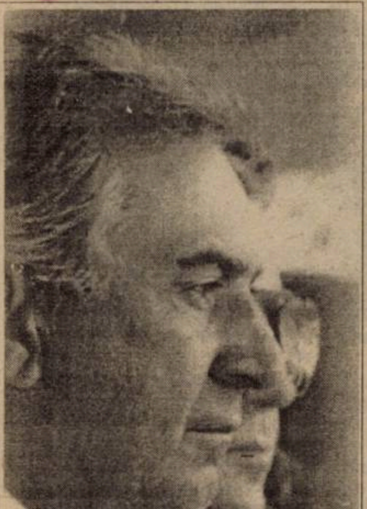

Rep: **Dle director general, s-a tot vorbit de un microb al fotbalului de care s-au molipsit unii, dar, după câte ştiu, situaţia este foarte, foarte gravă! Ştiu că suferiţi de zeci de ani de boala "SIVF". Adică "Sindromul Îmbolnăvirii cu Virusul FOTBAL". Spuneţi-mi şi mie, când v-aţi contaminat?**

A.C.: Într-o dimineaţă a anului 1973! Atunci când fostul director tehnic al IJCM Reşiţa, Bădulescu, m-a luat cu el în maşină şi mi-a zis: "***Dle, vezi terenul acesta de aici plin de cocioabe, coteţe de pui, cocini de porci? Vreau să facem un teren de fotbal!***" Şi m-am implicat în rezolvarea acestei sarcini... de serviciu.

Rep: **Ce funcţie aveaţi atunci?**

A.C.: Eram un simplu inginer în cadrul serviciului Producţie. În decurs de doi ani de zile am rezolvat în Micro IV un teren de fotbal...

Rep: ... **de pe care, după un meci de baraj cu Pretrolul Ţicleni, cred că 7-1 pentru Gloria, s-a lansat echipa constructorilor de locuinţe în vârtejul campionatelor. A ajuns până-n divizia A. Ce funcţie aţi îndeplinit la această echipă?**

A.C.: Am fost ales preşedintele secţiei de fotbal, dar pe linie profesională era şef de secţie la poligonul de prefabricate.

Rep: **Apoi, destul de repede aţi ajuns director tehnic...**

A.C.: Până în 1990, am fost implicat ca şi conducător de întreprindere în funcţia de preşedinte de onoare al clubului, alături de care am trăit clipe frumoase. S-au întâmplat apoi evenimentele care s-au întâmplat şi timp de 7 ani de zile nici n-am avut voie să intru în incinta bazei sportive... Foştii mei colegi nu mi-au permis. Dar după cei 7 ani, s-a făcut o reparaţie morală şi actualmente, de la venirea mea la conducere, am încercat şi am reuşit cred să susţin echipa pentru a termina campionatul aşa cum l-a terminat. Chiar ieri am avut o discuţie cu reprezentanţii AGA pentru a vedea ce putem face pentru menţinerea echipei. Problemele sunt foarte delicate, având în vedere situaţie critică a întreprinderii, care are, după cum ştiţi, miliardul acela

"Am ajutat-o pe Gloria cu 50 de milioane"

de pierdere... Dar sperăm, ca şi alţii, în redresare!

Rep: **Revin la momentul în care aţi câştigat concursul de management. Ce aţi găsit la clubul Gloria şi ce aţi dorit să faceţi cu echipa? Noi, cinstiţi să fim, am văzut mult "negru"...**

A.C.: Sincer să fiu, şi eu, văzând că întreprinderea a înregistrat mari pierderi după 1996, din care pentru Gloria vreo 400 de milioane, plus salariile, eram descumpănit, dar am găsit înţelegere la colaboratorii mei, directorii de filiale, şi am găsit în continuare soluţii de a ajuta echipa în momentele critice şi iată că s-a reuşit salvarea de la retrogradare.

Rep: **Cine consideraţi că a avut cea mai mare contribuţie?**

A.C.: Factorul principal a fost seriozitatea conducerii clubului, apoi jucătorii care au fost înţelegători. Apoi atmosfera din sânul clubului, care este una constructivă.

Rep: **Acum două săptămâni. liderul de sindicat Nicu Drăgan s-a plâns că, printr-un protocol, clubul trebuia să beneficieze de suma de 25 milioane de lei. Apoi era acea ameninţare că de la 1 iulie, RECONS-ul îşi "ia mâna de pe echipa Gloria"....**

A.C.: Am ajutat echipa cu 50 de milioane până la ora actuală. Aşa cum am mai spus, chiar mâine avem o întâlnire cu toţi factorii şi vom hotărî soarta Gloriei. Sper într-o discuţie liberă, foarte sinceră, legată de atmosfera din sânul întreprinderii şi a clubului! Şi să vedem ce putem face. Eu trăiesc cu speranţa că dacă putem redresa societatea, putem ţine şi echipa. Dar până acum nu ne-au intrat banii ce ni se cuvin pentru lucrări efectuate încă din anii anteriori.

Rep: **Cum concepeţi dvs. că ar putea supravieţui Gloria din punct de vedere material?**

A.C.: Punându-le la dispoziţie baza de producţie Reşiţa, ei se pot autofinanţa. Din închirieri de spaţii - au 20 de garaje care s-au construit acolo, piaţa de vechituri, hotelul, apoi acea clădire mult discutată cu firma Lassman... Apoi noi dorim ca microcantina care funcţionează în cadrul asociaţiei să o extindem şi pentru angajaţii noştrii, din baza de producţie, unde este concentrată majoritatea forţei de muncă din Reşiţa. Surse de venituri ar fi, deci şi în continuare sunt convins că vom putea menţine echipa...

Rep: **Acum, gândind cu inima, nu cu... banii, ce aţi dori echipei Gloria pentru campionatul viitor?**

A.C.: Aş dori să iasă pe primul loc cât mai repede, să nu aibă tensiunile şi emoţiile pe care le are CSMR-ul, când joacă la Craiova (n.n. - interviul a fost realizat cu o săptămână înaintea confruntării din Bănie).

PETRU FUCHS

A venit primăvara!
OFERTĂ EXCEPŢIONALĂ DE TRICOURI
CU IMPRIMEURI DEOSEBITE ÎN ORICE CULOARE
la magazinul
MAGNET
STR. ALBA IULIA NR. 5
orice model, la comandă, la sediul firmei
T-SHIRT COMPANY
Timişoara, str. Paris nr. 2A, tel. 056-190.656

Cele mai scăzute preţuri din oraş şi cea mai completă gamă de produse ELECTRONICE la
MAGNET
magazinul Casa cu Atlanţi
Str. V.V. Delamarina nr. 1
Produse ale celor mai renumite firme din lume
GOLDSTAR, SONY, PHILIPS, GRUNDIG,
SIEMENS, SCHNEIDER, TOSHIBA,
FUNAI, DAEWOO, TELEFUNKEN

RUDOTELU' SĂPTĂMÂNII

Joia trecută, la conferința de presă de la Poli, redactorul **OVIDIU FORAI**, de la cotidianul Timișoara, încerca să-l lămurească pe antrenorul alb-violeților, Aurel Șunda: **"Dacă Poli evolua cu ambiția cu care s-a jucat în Cupa Presei, nu avea cum să piardă la Bacău. Dacă jucam noi, nu rezistam mai mult de 10-15 minute, dar cred că ieșeam cu cei de la Bacău în dinți!"**

Replica lui **AUREL ȘUNDA** n-a întârziat prea mult: **"Dacă sunteți atât de ambițioși, de ce n-ați câștigat voi Cupa Presei?"**

CAMERA ASCUNSĂ A LUI FOTOFUCHS

Și când beau și chefuiesc
Doar la Poli mă gândesc!

Viorel Boiț, un președinte care a ascultat transmisia meciului de la Bacău într-un mod original

URECHEA CIULITĂ

STELIAN ANGHEL: **"Dacă aș ști să fac bani, i-aș face pentru mine. N-aș rămâne un minut la Politehnica!"**

ROCCO SANDU, după meciul Electroputere - CSM Reșița: **"Dacă Poli vrea să revină în Divizia națională, îi stau la dispoziție. M-am specializat deja în promovări!"**

MUGUR GUȘATU, înaintea meciului Poli - Rapid: **"Dacă e nevoie, dau eu banii din buzunar, numai să joc câteva minute, pentru a-mi lua rămas bun de la publicul timișorean."**

AUREL ȘUNDA, după același meci, apropo de afirmația lui Gușatu: **"Putea să-și ia altfel rămas bun de la spectatori. Mă mir cum de nu și-a programat nunta astăzi!"**

ANGELO FOALE, în vestiare, după partida Electroputere - CSMR: **"Numai noi și Fotbal vest ce suntem campioni!"**

PEDRO BALACI (casierul lui Poli), către un grup de ziariști care-l căutau pe președintele Boiț, după eșecul cu Rapid: **"Ce tot întrebați de Boiț? Mai bine întrebați de cei din Consiliul de Administrație, care din noiembrie conduc acest club. Ei ar putea să vă spună de ce a picat Poli!"**

JUCĂTORII LUI CSM REȘIȚA, în autocarul care-i transporta de la Craiova spre casă: **"Hai să bem o bere, să prindem putere!"**

BUGS BUNNY

CUPA PRESEI

REDACȚIA "FOTBAL VEST" A DEVENIT NEÎNCĂPĂTOARE!

După mai bine de două luni, perioadă în care s-au disputat în jur de 50 de meciuri, vineri, 13 iunie, a sosit și momentul mult așteptatei finale. Mai bine zis, a venit și ziua celor de la **Index**, intoxicați până atunci numai de victorii. După un meci spectaculos, "golumbii" și-au măturat adversarii cu scorul de 6 - 4. **Fotbal vest** a condus cu 2 - 0, apoi băieții s-au deconectat, gândindu-se deja la repriza a III-a și la show-ul care va urma. Indexul a revenit la 3 - 2, apoi 4 - 3. Moment în care portarul **Horia "Peruzzi" Ciulea** a apărat o lovitură de pedeapsă. A urmat iureșul final, cu 3 goluri ale campionilor. Pentru învingători au punctat **Horațiu "After shave" Olariu (4), Ciprian "Pacostea lui Lili" Urican** și **Ovidiu "Slăbiciunea Studentelor" Olariu**. Este al 4-lea trofeu consecutiv pentru cei de la **Fotbal vest**, care se văd nevoiți să-și mărească redacția, nemaiavând unde să pună cupele! Titlul de cel mai bun jucător al turneului a revenit căpitanului campionilor, **Radu "Max" Suciu**. Imediat după finală managerul spaniol **Felipe Perez** i-a contactat pe frații **Olariu** în vederea unui transfer avantajos. Cum însă conducerea lui F. C. Golumbu nu este de paie (gen Viorel Boiț), cele două vedete și-au prelungit contractul cu Fotbal vest până în 2069!

Grație sponsorului nostru, **Ianoș Szekely**, la Szek & Vik a fost un show de milioane. S-a cântat, s-a dansat și s-a... să nu divulgăm chiar totul... până după miezul nopții. Organizarea ireproșabilă s-a datorat și noului director al firmei Szek & Vik, **Laza Firulovici, zis Seki**.

Supărare mare în tabăra învinșilor. Agenții noștri au aflat că a fost închisă chiar discoteca de la May-Day, datorită inundațiilor! Cauzate de lacrimile vărsate de băieții și mai ales fetele de la Index. Numai directoarea a vărsat o cantitate impresionantă, circa 50 de litri pe metru pătrat! Astăzi, marți, 17 iunie, trofeul va fi prezentat miilor de fani la baza sportivă Videocolor. Vor fi prezenți sute de ziariști și fotoreporteri. În caz de timp nefavorabil, spectacolul se va ține în sală (pardon, în bar).

ION CUPENE

CÂINII LATRĂ, CARAVANA TRECE...

de Miki Junea

Prețul succesului

Am trăit meciul promovării lângă aparatul de radio... Sigur că mai firesc ar fi fost la fața locului, dar uneori, chiar dacă rar, se-ntâmplă să nu poți ceda motivelor extraprofesionale. Și-am stat cu sufletul la gură, ajungând încă o dată la concluzia că e mult mai greu de la distanță. Înțelegeți desigur ce vreau să spun...

În ultimele minute ale jocului am luat-o la goană, pe scala aparatului... Costică Popescu avea vocea tăiată, ca și cum ar fi prevăzut deznodământul. L-am găsit pe Ilie Dobre, cu debitu-i inconfundabil. Și-n ultimul minut de joc, când Biță s-a trezit cu întreaga poartă reșițeană în față, Ilie a tăcut câteva secunde, ca și cum și-ar fi luat aer, pentru urletu-i interminabil. Astfel că m-am trezit strigând: "Dă-i drumul Ilie, să se termine odată!" Dar gooooolul n-a mai venit... Atunci am fost sigur că nimic nu se mai poate întâmpla, chiar dacă Sorin Corpodean ar fi prelungit meciul o veșnicie. Abia atunci m-am convins că Reșița a ieșit la liman, după toate barajele așezate metodic în fața-i, cu fundamentul ce s-a dorit infailibil al banilor, ambiției și, uneori, al propriilor îndoieli!

Fără îndoială, a fost greu. Dar tot atât de adevărat este că e mult mai frumos să învingi la capătul unui drum atât de sinuos. Dacă ne întoarcem în timp, ne vom aduce aminte că Reșița a primit cadou o altă promovare. Un cadou, dacă vreți, asemănător cu un prețios briliant, pentru care n-a găsit ținuta cu care să-l asorteze. O promovare care a găsit atât echipa și orașul nepregătite, o promovare care n-a însemnat decât vreo patru sau cinci etape de iluzii, după care scufundarea în subsolul clasamentului a fost evidentă. Ultima prezență a Reșiței în Divizia Națională s-a încheiat astfel înainte de finalul turului, iar palida emulație iscată de acea promovare s-a risipit rapid, precum puful păpădiei...

De această dată, enunțul problemei este cu totul altul. În primul rând, este acest Victor Roșca, antrenor la adresa căruia cred că mi-am epuizat toate superlativele. Care, venit pe corul dezaprobator al galeriei (e bine să nu uităm, dar nici să nu facem din asta o tragedie), s-a apucat de treabă, așa cum numai el știe, ridicând echipa dintr-o zona qvasimodestă a clasamentului tocmai în fotoliul de lider, pe care nu l-a mai părăsit până în final. Luptându-se uneori cu morile de vânt. Încercând să cultive mentalitatea învingătorului, acolo unde lipsesc banii. Lipsește sprijinul potentaților vremii. Lipsește chiar interesul. De ce? Pentru că el omul capabil să se impună într-o serie care geme de capcane și obstacole. A dovedit-o cu ani în urmă, când Gloria Reșița cu el la timonă a ajuns lideră în clasament. După care, lipsa banilor l-a obligat să bată-n retragere, împotriva voinței sale! Acum și-a dus lucrarea până la capăt, chiar dacă a trebuit să aștepte până-n ultimul minut al ultimei etape. Ceva asemănător cu un pilot care decolează pe ultimii milimetrii ai pistei, evitând catastrofa! Hai să credem că tenacitatea antrenorului care și-a jucat încă o dată soarta a fost ocrotită direct de vrăjile inimosului Gigi Rouă, omul care înseamnă pentru CSM Reșița cam tot atât cât însemna Mario Americo pentru marea echipă a Braziliei! Sigur că mulți vor zâmbi după această comparație, dar cum în ultimul timp ocaziile de bucurie au fost atât de rare, vor înțelege... Iar de la Gigi până la doctorul Brizu nu mai e decât un pas. Care merită făcut, pentru că, dacă-mi amintesc bine, doctorul nu s-a dezlipit de echipă cam din vremea în care Panduru, Potocianu sau Pușcaș erau niște juniori ceva mai răsăriți!

În al doilea rând, ar fi Marius Popescu și Roby Benczik, adică un tandem care, trecând de sincopa de la Mediaș, s-ar putea încumeta într-o competiție cu un Pădureanu, Ștefan sau Chevorchian. Cu o condiție: ca orașul să reacționeze, iar debutul pe prima scenă să se pregătească începând de mâine. Dacă nu cumva o fi-nceput de ieri! Pentru că, e bine s-o știm, promovarea Reșiței depășește propriul cadru. Ea a atenuat oarecum și drama Timișoarei, reprezentând de-acum o parte de țară. Și asta contează cel mai mult pentru suporterul împătimit, de obicei foarte departe de cifrele cu multe zerouri în coadă...

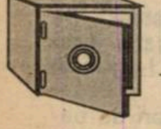

Nu-i vestiaru' seif de bancă

O seară de iunie care va rămâne în memoria reșițenilor

În momentul în care autocarul CSMR-ului, întors de la Craiova, a pătruns pe teritoriul județului Caraș-Severin, vehicolul a fost escortat de o mașină a poliției, care a creat pârtie. La 8 kilometri de Reșița, coloanei oficiale i s-a adăugat o delegație numeroasă, în frunte cu liderul de sindicat **Iancu Muha** și dl. **Blajovan**, patronul de la ELVEST. Intrarea în oraș a fost triumfală. După turul Govândariului, alaiul s-a oprit la fântâna arteziană, unde primarul **Mircea Popa** a organizat o primire cum se cade, împreună cu vreo 7.000 de suporteri ai roș-negrilor. După baia de rigoare, în care prefectul **Iosif Hilofsky** s-a udat din cap până-n picioare, iar primarul doar la nădragi, s-au ținut speech-uri. Spectacolul a continuat cu muzică populară, întreruptă doar la sosirea câte unui autocar cu suporteri, salutată cu frenezie și artificii. Târziu, în noapte, băieții lui Victor Roșca s-au oprit la restaurantul "La italianu". A fost o seară de vis, cum s-a putut vedea numai la Torino, după ce Juventus a câștigat titlul de campioană, sau la Dortmund, după ce Borussia a triumfat în Champions League.

Chinurile ceferiștilor au luat sfârșit

Feroviarii timișoreni și-au încheiat aventura de 9 ani în Divizia A cu un eșec usturător. Până la urmă, este bine că băieții au ajuns la Hunedoara. Deplasarea nu era posibilă fără bunăvoința celor de la UMT, care le-au pus la dispoziție un autocar. Ceferiștii au fost cazați la hotelul Rusca, iar din lipsă de bani nu s-a putut servi nici o masă! Mai mult, antrenorul **Ghiță Chimiuc** a dormit în holul unei camere!! Să auzi și să nu crezi!

Lacrimile lui Vali Boșca

După fluierul final al meciului Electroputere - CSM Reșița, portarul oaspeților, **Valentin Boșca** a izbucnit în plâns, considerându-se vinovat pentru încasarea primului gol. Cel care l-a îmbrățișat și i-a schimbat starea a fost **Petre Panescu**. Agentul nostru care s-a furișat în autocarul rosso-nerilor la revenirea de la Craiova, ascunzându-se sub scaunul lui **Vali Ciucur**, ne-a informat că Boșca, alături de colegul său **Popa**, a fost principalul animator al atmosferei deosebite, întreținute până la sosirea la destinație.

Poli a încercat să-l paseze pe Sasu la FC Național

După cum se știe, contractul lui **Marius Sasu** cu gruparea alb-violetă a expirat. Urmează un transfer al acestuia care va fi mijlocit de procuratorul său, **Florin Iacob**. Conducerea lui Poli a încercat însă să acționeze pe cont propriu. Prin **Ioan Cherciu**, nașul mai multor jucători de la Politehnica, a fost contactat președintele lui FC Național, **Gino Iorgulescu**. Până la urmă, însă, o tranzacție nu va fi posibilă fără acordul lui Iacob, care a aflat de intențiile celor care-și au sediul pe bulevardul Regele Ferdinand.

Spioni francezi la Timișoara

Doi spectatori mai puțin familiarizați cu ceea ce se întâmplă în fotbalul românesc au fost prezenți în tribuna oficială a stadionului "Dan Păltinișanu". Agenții noștri au aflat că respectivii erau trimișii antrenorului lui Olympique Lyon, fostul internațional francez **Bernard Lacombe.** Formația din Hexagon este partenera Rapidului în Cupa Intertoto, iar cei doi au fost dezamăgiți de faptul că nu au putut vedea la lucru toată echipa de bază a bucureștenilor. De altfel, încă înainte de pauză, ei și-au exprimat ideea că jocul este irelevant.

Și oamenii de ordine de la Poli și-au pierdut răbdarea?

Cu o oră înainte de primul fluier al arbitrului Biro, un om de ordine, împreună cu un polițist, au evacuat cu maniere nu tocmai elegante cele 4-5 rânduri îngrădite de sub tribuna oficială a arenei pe care-și desfășoară Poli meciurile. Pe vremuri, acolo stăteau abonații, care în acest sezon au strălucit prin absență. Care o fi fost motivul acțiunii plină de zel a celor doi, numai Dumnezeu știe. Și pentru că am pomenit de organizare, să mai spunem că la finele jocului, între **Sasu** și un alt om de ordine, de data aceasta de la tunelul de acces al jucătorilor, a avut loc o altercație destul de serioasă, lipsind puțin să se treacă la împărțire a unor croșee! Păcat că se întâmplă asemenea scene, ușor de evitat printr-o organziare mai bună. Dar cine s-o facă?

AGENTURA

Redacția "FOTBAL VEST" anunță concurs
pentru posturi de REDACTOR COLABORATOR
și agenți publicitari pentru județele
BIHOR și HUNEDOARA.
Informații la telefon 056 / 190.656 sau 190.128

Să câştigi şi să nu ştii dacă ai promovat?

Stroia, după doar câteva zeci de secunde de la începutul meciului, aruncă în aer gugulanii

COOPERATIVA OCHIUL ŞI TIMPANUL

■ Seriozitatea cu care CFR Caransebeş a tratat barajul este certificată şi de faptul că gruparea gugulanilor a poposit la Timişoara încă de luni, fiind cazată la celebra (pentru fotbal) Casă a Oamenilor de Ştiinţă! A fost şi o apariţie inedită pe holurile instituţiei condusă de Horia Ciugudeanu. Mereu în anturajul cărăşenilor s-a aflat celebrul fizioterapeut al CFR-ului din Timişoara, Doru Miclăuş! Nu ca de la CFR la CFR! Să nu uităm că Doru a fost practic mâna dreaptă a lui Firică pe când activa la Gara Mare! Şi o prietenie legată la CFR nu se uită niciodată!

■ În cele două echipe care au evoluat miercuri pe stadionul de la Pădurea Verde au evoluat câţiva jucători cu experienţa prestaţiilor în ligi superioare. Astfel, la arădeni au jucat Hirmler (ex UTA), N. Sinescu (ex., Vagonul) şi Lazăr (ex Vagonul, ex Strungul), iar la caransebeşeni: Stroia (ex CSM), Poienariu (ex CSM), Balea (ex CSM), Calofir (ex CSM) şi Dănuţ Ianu (ex CSM, ex CFR Timişoara). În plus, la CFR nu a jucat Lucian Manole (ex Poli, ex Gloria), fiind accidentat.

■ Un alt fapt curios. Fraţii foştilor jucători de la UTA, Marian Sinescu şi Adrian Negrău, evoluează la Indagrara. Ar fi fost trei, dar fratele mai mic al lui Marcel Coraş, Gabriel, n-a jucat, fiind accidentat. Coraş II mai avea experienţa unui baraj, cu CPL-ul! Atunci arădenii s-au calificat, după o dublă manşă cu Electrica Timişoara.

■ Să fie superstiţie? Dan Firiţeanu şi-a condus miercuri echipa îmbrăcat cu tricoul lui Milan, exact cum o făcea pe vremea când antrena CFR Timişoara! De înţeles. Ce n-am înţeles este de ce Firică, atunci când aparent i se îneacă corăbiile, refuză orice contact cu presa? Tună, fulgeră şi e supărat pe toată lumea! Fotbalul implică totuşi şi bărbăţie! Bărbăţia de a sta cu fruntea sus în faţa cititorilor-suporteri! L-am văzut, odată, pe Arrigo Sacchi dând demn declaraţii în faţa ziariştilor, după ce Italia pierduse acasă meciul cu Croaţia. Şi Sacchi, cu câtva timp înainte, fusese chiar antrenor la... Milan!

După ce a umplut găleata, CFR-ul era să o verse!

După cum s-a disputat prima repriză, CFR Caransebeş era, miercuri, la Timişoara, echipa care intrase deja în pielea unei divizionare B! Cu multă vigoare, cu o anumită ştiinţă a jocului, elevii lui Dan Firiţeanu au dominat clar prima parte a jocului. Ce se poate spune mai mult decât că arădenii n-au avut în primul mitan nici o ocazie clară de a marca? În timp ce cărăşenii, care au avut avantaj pe tabelă din primele clipe ale partidei, au ratat rarisim prin Stroia, au şutat în "transversală" prin Poienariu, dar au ieşit la pauză cu un avantaj minim. Şi, cum se întâmplă de obicei, în partea a doua, jocul s-a echilibrat evident. A urmat o repriză spectacol pentru spectatorii neutri şi... de infarct pentru cele două bănci! La un moment dat, la 3-0, nimeni nu putea bănui deznodământul final. Mai ales că nou introdusul Moacă, după ce a marcat cel de-al treilea gol al CFR-ului, a irosit trei monumentale ocazii în situaţia de singur cu portarul! Şi a venit neaşteptata tresărire de orgoliu arădeană, care era să amâne pentru încă un an revenirea Caransebeşului în liga a III-a! Totul pe fondul unei neaşteptate căderi fizice a ceferiştilor, care , încă de prin minutul 60, au început să se plângă de... cârcei!

Sigur că ar mai fi de spus că Firiţeanu a efectuat vreo două schimbări pripite, probabil sigur de calificare. Cel puţin înlocuirea lui Balea a stârnit nedumerire în tribune!? Sigur că Firiţeanu putea ca, la 3-0, să le ceară propriilor jucători să conserve rezultatul, nu să vâneze un scor fluviu. Dar totul a fost bine, pentru că s-a terminat cu bine pentru Firiţeanu care a plecat de la stadion cu convingerea că nu a promovat în B...

DUKI POPOVICI

Firică s-a trezit, în final, cu banca plină şi terenul... gol!

CFR CARANSEBEŞ - INDAGRARA ARAD 3-2 (1-0)

Timişoara, stadion "UMT", teren excelent, timp canicular, spectatori 3.000

Arbitri: D. Crăciun (Cluj) - J. Olah (Sf. Gheorghe), D. Man (Cluj).

Observator: I.Igna (Timişoara)

Cartonaşe galbene: Stroia, Ianu, Poienariu - Sulincean, Negrău, Lazăr

CFR: Ambruş 5 - Poienariu 7 - F. Ardelean 6, Ciobanu 5.5, Posipal 6 - Balea 7.5 (73, Mateiaş), Ianu 7, Boterez 6, Manicea 6 - Lozici 6 (69, Moacă 6), Stroia 7 (83, Calofir)

Antrenor: Dan Firiţeanu. Pe bancă: Marcu, Dan, Gheorghiosu, Panescu.

INDAGRARA: Bujor 6 (63, Bălean 6) - Hirmler 5 - Negrău 5, Moţ 5, Bungău 5 - Nescovici 5 (46, Muj 6), N. Sinescu 6, Lazăr 7, Sulincean 6, Lipitor 5.5 (70, Cristea 6) - I. Ardelean 5

Antrenor: Gabi Biro. Pe bancă: Lădău, S. Lingurar, C. Lingurar.

Au marcat: STROIA (min. 2), cu capul, de la 6 metri, la centrarea lui F. Ardelean; BALEA (min. 62), din penalty, acordat pentru faultul lui Hirmler asupra lui Lozici; MOACĂ (min. 70), cu un şut plasat la colţ, după o pătrundere pe dreapta a lui Balea şi o pasă surprinzătoare a lui Stroia; N. SINESCU (min. 78), reluare dintr-o bucată a pasei lui Bungău; LAZĂR (min. 82), din lovitură liberă de la 28 de metri, printr-o execuţie excepţională, mingea poposind în vinclul opus.

Nu vă luaţi după Crăciun!

Înaintea partidei, cu morgă de atot-ştiutor, arbitrul Dan Dragoş Crăciun le explica celor doi delegaţi de la Caransebeş şi Arad că fiecare trebuie să aibe în teren (doar) câte un junior de B, iar pe "foaie" se admit doar 5 rezerve. Adică, aşa cum ştie el că e în B. Surprins, Dan Firiţeanu s-a retras la cabine să reaşeze echipa. Însă, la neîncrederea organizatorului lui CFR Caransebeş, Gheorghe Hogea, s-a apelat la preşedintele AJF Timiş, Dănuţ Laţa, organizatorul meciului de baraj, pentru a se lămuri situaţia. Situaţie care era cu totul alta decât cea susţinută de arbitru. Conform adresei 240/31.01.'97 a FRF, meciul de baraj urma să se dispute după regulamentul Diviziei C, adică cu doi juniori în teren şi 7 jucători pe banca de rezerve! Aşa că Firiţeanu s-a mai întors odată la cabine, să-şi mai reaşeze o dată formaţia! Ce contează că Dan Dragoş Crăciun n-a ştiut? Doar e arbitru şi poate enerva pe toată lumea!

Arădenii - "tricolori" fără voie!

Moment neobişnuit la ieşirea echipelor la încălzire. Ambele grupări au intrat pe teren în echipament alb-negru! Arădenii, apoi, s-au îmbrăcat în tricouri verzi şi şorturi negre. Au continuat încălzirea în această postură, până s-a produs surpriza. A apărut brigada de arbitri îmbrăcată aproape identic cu Indagrara! Şi cum nu s-a pus problema ca atât de mediatizatul doctor Crăciun să-şi schimbe ţinuta, elevii lui Gabi Biro au schimbat pentru a treia oară tricourile, echipându-se în alb-roşu! Poate că ar fi fost mai bine ca arbitrii să rămână îmbrăcaţi în negru. Aşa cum a fost şi prestaţia lui Dan Dragoş Crăciun. Neagră, enervantă, presărată cu gesturi teatrale.... Specifice, de altfel...

Jucătorul meciului GRIGORE BALEA

REP.: **După fluierul final, când nu ştiai încă rezultatele de la celelalte meciuri de baraj, păreai foarte supărat!**

G.B.: Ar fi fost al doilea baraj pe care Caransebeşul l-ar fi pierdut pe propria mână! Anul trecut, la Severin, am condus cu 1-0 şi s-a făcut 1-2. Aici am avut 3-0 şi s-a făcut 3-2! Să se ducă alţii în B, care poate au terenuri pe care nu le poţi traversa nici cu căruţa! A venit atâta lume din Caransebeş la acest meci de la Timişoara. Acum, însă, deja mă gândesc că, poate în sezonul viitor, Caransebeşul ar trebui să tragă chiar la Divizia A!

REP.: **Pe ce te bazezi?**

G.B.: Pe rămânerea antrenorului Dan Firiţeanu! Am jucat şi la CSM Reşiţa un an şi jumătate, dar aşa antrenor n-am avut! E cel mai bun!

De la agonie la extaz

GABI VANEA

(director executiv CFR Caransebeş)

"Uitaţi-vă la Silvăşan! Nu poate vorbi!"

Omul din umbră, Vanea, şi omul din lumină, Silvăşan

REP.: **A fost greu dle Vanea?**

G.V.: Greu, greu! Cu mari emoţii! După fluierul final am fost convins că am pierdut calificarea! Dar fotbalul fără emoţii nici n-ar fi frumos! Deşi acestea ne adaugă nouă, de fiecare dată, câteva fire albe în plus în păr. După acest meci sunt deja complet cărunt!

REP.: **Care-i viitorul CFR-ului?**

G.V.: La nivel de oraş se simte o dorinţă, o emulaţie pentru fotbal! Şi aici mă refer şi la primarul ales, Ioan Mura, care a fost preşedinte de club. Din păcate, în ultimul timp, şi el a avut nişte probleme...

REP.: **Această emulaţie va aduce şi bani la club, sau veţi rămâne la stadiul de încurajări, promisiuni şi bătăi pe umăr?**

G.V.: Sunt foarte mulţi patroni dispuşi să ajute. Sigur că toţi au pus în faţă, ca şi condiţie, promovarea. Am realizat-o, acum sunt ei la mutare. Ar fi păcat să fie altfel, la un oraş de aproape 50.000 de locuitori, să nu existe o echipă măcar de eşalonul doi!

REP.: **Aveţi câţiva jucători cu nume. Cum îi veţi păstra?**

G.V.: Balea este al CFR-ului. A fost împrumutat la CSMR pentru doi ani şi a revenit.

REP.: **Poienariu?**

G.V.: Poienariu poate deveni jucător liber! Îl vom păstra.

REP.: **Manole, Stroia?**

G.V.: Noi nu ne uităm în buletinul de identitate. Ştiu doar că avem nevoie de ei. Vom face totul ca să-i păstrăm. Dacă, cumva, toţi aceştia ar avea oferte de la alte cluburi, din ligile superioare, nu ne vom putea opune...

REP.: **Aţi spus că primarul a avut, în ultimul timp, probleme. Cine e sufletul acestui club?**

G.V.: Sufletul echipei este şeful gării din Caransebeş, Alexandru Silvăşan. Uitaţi-vă la el! E înnebunit. Nici nu mă miră! A trecut azi de la agonie la extaz! Urmăriţi-l Nu mai poate vorbi! Asta înseamnă, într-adevăr, pasiune pentru fotbal!

DUKI POPOVICI

A MAI CĂZUT UN CAP...

GABI BIRO

(antrenor Indagrara)

"Am jucat întotdeauna cinstit!"

REP.: **Dle. Biro, sunteţi, din păcate, încă o jertfă a sistemului de promovare în divizia B. După ce aţi câştigat campionatul Diviziei C-Arad, după o muncă de un an, 90 de minute de baraj au anulat totul! Cum trăieşte un antrenor un asemenea moment delicat?**

G.B.: Este dureros! Dar trebuie să recunosc, cu fair-play, că CFR-ul a fost mai bun în acest baraj şi a meritat să câştige!

REP.: **Nu vreau să fiu tendenţios. Dar, la 3-0 pentru Caransebeş, aţi continuat să jucaţi, să vă apăraţi şansele, aţi marcat două goluri, periclitându-le cărăşenilor promovarea în Divizia B...**

G.B.: Am jucat cinstit. Am jucat până la capăt, am sperat că se mai poate face ceva... Mai erau 15 minute şi am observat că adversarul a "căzut". Am încercat...

REP.: **Ghiţă Chimiuc, aflat în tribună, afirma la pauză că Gabi Biro nu se va da niciodată la o parte! Vă ţine minte de pe vremea când jucaţi la UTA şi-l... măturaţi fără reţinere pe Mircea Lucescu, căpitanul naţionalei!**

G.B.: Am jucat mereu cinstit! De ce să nu sper la un 3-3 sau chiar la un 4-3 pentru noi?

REP.: **Acum însă Indagrara se află într-un moment delicat. Ce va fi?**

G.B.: Nu pot să mă pronunţ eu acum. Dar, probabil, conducerea va lua nişte măsuri administrative. Probabil sunt şi ei nemulţumiţi, supăraţi... Poate nu atât pentru că am pierdut, ci pentru faptul că jocul nostru a fost sub aşteptări.

REP.: **Aţi fi dispus să vă "înhămaţi" la încă un sezon la Indagrara?**

G.B.: Nu cred.

REP.: **Să revenim la meci atunci. De obicei, în campionat, Indagrara a jucat cu două vârfuri, de ce la baraj l-aţi lăsat pe Ardelean singur în atac?**

G.B.: Am avut câţiva jucători de bază accidentaţi. Aşa că am fost nevoit să-l folosesc pe Sinescu la închidere. El a mai jucat pe acest post. Ştiind că Stroia este un jucător masiv m-am gândit să-l folosesc ca să-l blocheze.

REP.: **Apropo de Stroia. Nu vi se pare curios ca la un meci de baraj pentru promovare în B, între două echipe de Divizia C obligate să folosească doi juniori, printre cei mai buni au fost veteranii Stroia şi Lazăr?**

G.B.: Am mai declarat şi în alte dăţi. Hirmler şi Lazăr, deşi aflaţi la 37-38 de ani, au fost tot campionatul cei mai buni oameni ai echipei mele. Asta dovedeşte că fotbalul nu se joacă după buletinul de identitate, ci după prestaţiile din teren! Mai mult, noi am pierdut jocul pe prestaţia juniorilor...

REP.: **În special pe partea stângă...**

G.B.: Tocmai, e trist ca nişte băieţi de 18 ani, bine făcuţi, să nu poată să alerge!

REP.: **Din câte ne-aţi spus, se pare că renunţaţi la Indagrara! Ce veţi face în continuare?**

G.B.: E greu de spus. Porbabil că voi căuta altă echipă!

OVIDIU PĂCURARIU

P.S.: În urma ratării promovării în Divizia B a echipei Indagrara, antrenorul Gabi Biro şi-a prezentat demisia. Aceasta i-a fost acceptată de conducerea clubului.

Vinul de Recaş nu i-a îmbătat pe bihoreni!

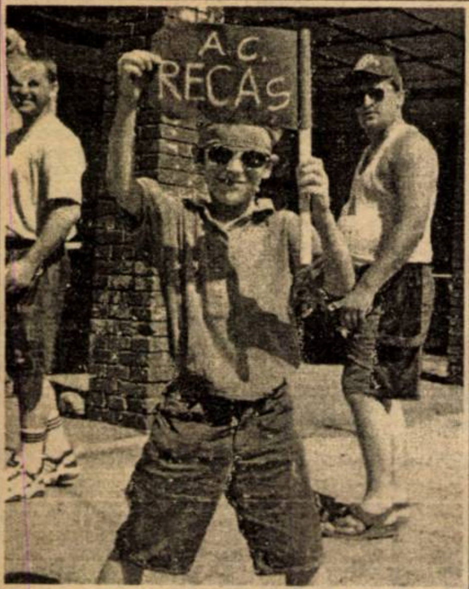

Recaşul - prea mic pentru un război aşa mare

DEPARTE DE AŞTEPTĂRI

Din capul locului trebuie spus că ne-am aşteptat mult mai mult de la campioana judeţului Timiş. O formaţie care a obţinut 29 de victorii în ediţia recent încheiată şi a marcat aproape 100 de goluri, a evoluat foarte crispat, nereuşind să lege în majoritatea cazurilor nici 3 pase la mijlocul terenului. Deşi pe gazon se aflau jucători experimentaţi, care au jucat ani buni în eşaloane superioare. Tocmai de la ei trebuiau să pornească acţiunile gândite, periculoase. Recăşenii au şutat raraori la poartă, deşi îngerul păzitor al buturilor celor din Aleşd avea o statură total nepotrivită pentru acest post (în jur de 1,65 m înălţime!!). Este adevărat că elevii lui Mircea Becheru puteau să schimbe soarta partidei, mingea şutată de Biro (min. 16) întâlnind transversala, după care a ricoşat în teren, de unde pericolul a fost înlăturat. Discutabil a fost şi primul gol al lui Manea, aflat într-o poziţie suspectă de ofsaid. Centralul Sorin Corpodean a privit spre tuşier, care însă n-a schiţat nici un gest, astfel că golul a fost validat.

A surprins lipsa de voinţă a bănăţenilor, mai ales după pauză, când, la 2-0, nu s-au năpustit spre poarta lui Pop, beneficiind de primul corner, în mitanul secund, doar în minutul 68! Nici trecerea lui Podean la mijlocul terenului n-a schimbat mare lucru, majoritatea şuturilor sale fiind imprecise. Poate că dacă toţi componenţii echipei aveau ambiţia lui Mândruţ (înlocuitorul neinspiratului Ujhely), altul era rezultatul final.

Crişul n-a lăsat o impresie deosebită, deşi a câştigat campionatul judeţului Bihor cu un avans de 20 de puncte faţă de Minerul Şuncuiuş, având 3 egaluri şi o înfrângere pe tot parcursul sezonului. A avut însă o calitate esenţială în astfel de întâlniri: dorinţa de victorie!

CRIŞUL ALEŞD - A.C. RECAŞ 2-0 (2-0)

Stadion "UTA", teren excelent, timp călduros, spectatori 1.000
Arbitri: S. Corpodean (Alba Iulia) - N. Sterea (Bucureşti), B. Caţaroş (Călăraşi).
Observator: Dan Ionescu (Bucureşti)
Cartonaşe galbene: Manea, Mândruţ.
CRIŞUL: Pop 6 - Gârdan (cpt) 6 - Tipi 6, Popa 6, Salka 7 (69, Lazăr) - Mănoiu 6 (79, Dragoş), Sârca 6, Kovacs 6.5 (58, Filipaş 6), Iaz 6 - Boca 6, Manea 7.5.
Antrenor: Mircea Madar. Pe bancă: Coman, Sturz, Foltic, Scurt.
AC RECAŞ: Nistor 6 - Podean 5.5 - Ujhely 4 (42, Mândruţ 6), Cical 5, Galu 5.5, Kocsisan 5.5 - Mitrache 5, Otiman 5, Copaci 5, Biro 5.5 - Niţu 5.
Antrenor: Mircea Becheru: Pe bancă: Ilea, Neamţu, Feher, Suculiuc.
A marcat: MANEA (min. 35), aflat într-o poziţie suspectă de ofsaid, cu un şut de la 8-10 metri lateral, în colţul lung; MANEA (min. 43), care a reluat balonul de la 4-5 metri, îndeplinind o simplă formalitate, excelent servit de Iaz, care l-a depăşit cu uşurinţă pe Mândruţ.

OCHI ŞI URECHI PE STADIONUL BARONULUI NEUMANN

● Când crainicul stadionului a anunţat că pe tabela de marcaj echipa gazdă va fi considerată formaţia Crişul Aleşd, suporterii din Recaş au fluierat copios această decizie.

● Printre steagurile alb-albastre ale suporterilor sosiţi din Aleşd se putea vedea şi unul alb-roşu, pe pe parcursul partidei auzindu-se şi sloganul: **"Crişul nu uita / UTA e de partea ta"!**

● Fanii recăşenilor au venit dotaţi cu câteva petarde, care au bubuit pe parcursul celor 90 de minute. Entuziasmul s-a stins însă treptat, în minutul 78 scandându-se deja: **"Ruşine, ruşine!"**.

● Pe lângă faptul că formaţia sa a ratat promovarea, jucătorul lui AC Recaş, **Cosmin Ilea**, a mai avut parte de un alt necaz. Marţi noaptea i s-au furat ghetele din dormitor!

● Cunoscutul fotoreporter timişorean **Branco Vuin** s-a plasat cel puţin curios, la prima vedere, în spatele porţii lui **Nistor**. Dar cel care a fost prezent la peste 3.000 de meciuri în cariera sa, având un "miros" foarte dezvoltat, ştia de ce a luat această hotărâre!

● La finele meciului, băieţii lui **Mircea Becheru au părăsit în linişte, cu capetele plecate, gazonul.** Ioan Kocsisan a făcut însă o remarcă interesantă: **"Au reuşit ăştia** (n.n. cei din Aleşd) **să-i <<lovească>. pe vreo 3-4 de-ai noştri!"** După cum au jucat unii, îţi vine să-i dai dreptate fostului purtător al tricoului CFR-ului.

SÂMBĂTĂ, REGAL DE CONSOLARE

AC RECAŞ - SELECŢIONATA DIVIZIEI C 2-1 (1-1)

Sâmbătă, de la ora 11, pe stadionul "Electrica" din Timişoara a avut loc, în organizarea ziarului "Realitatea", tradiţionalul deja meci dintre câştigătoarea Diviziei C Timiş, AC Recaş, şi o selecţionată alcătuită pe baza mediei notelor acordate pe parcursul întregului campionat de colegii noştri de la Realitatea. Partida, viu disputată, a fost câştigată de echipa mai matură, mai omogenă, care a reuşit să spele, într-o mică măsură, eşecul din meciul de baraj cu Crişul Aleşd. Arbitrul întâlnirii a fost desemnat **Romeo Malac**, cel mai bun arbitru al Diviziei C în acest sezon, ajutat la cele două linii de **Marcel Boboc** şi de **Ioan Juravle.** Antrenorul selecţionatei, **Florin Mierea** a avut la dispoziţie un lot de 21 de jucători, dintre care doar **Levai, Nistor** şi **Cseh** n-au evoluat nici un minut. Iată şi explicaţia tehnicianului: **"Cei care n-au jucat sper să nu se supere şi să tragă în continuare pentru a prinde la anul primii 16"**. La învingători, **Niţu**, golgeterul recentului campionat încheiat, nu a evoluat, antrenorul **Mircea Becheru** neavând pe banca de rezerve, în afara celor doi intraţi la pauză, nici un alt jucător!

Selecţionata Diviziei C: Dăniloaie - Foale, Mihăilescu, Brindescu (80, Guga), Cibi (66, Mara), Holcz, Gomboş (64, Sbenghea), Roşu (54, Moraru), Mierea (46, Triţoiu), Bezercu (75, Bălu), Hausler (46, Bichescu).

AC RECAŞ: Nistor - Ujhely (46, Ilea), Biro (45, Micu), Kocsisan, Cical, Galu, Mândruţ, Copaci, Otiman, Podean, Mitrache.

Golurile au fost marcate de **Gomboş**, respectiv **Otiman** şi **Micu.**

Jucătorul meciului

VIOREL MANEA

(născut la 12 octombrie 1968)

"Am prins astăzi una din cele mai bune zile din cariera mea. Am dorit să câştigăm cu orice preţ. În campionatul Diviziei C Bihor am înscris 18 goluri, toate din acţiune. Sper din toată inima să facem o figură cât mai frumoasă în Divizia B, în cazul promovării bineînţeles (n.n. nu se cunoşteau celelalte rezultate în momentul declaraţiei).

AJF ARAD LA ÎNĂLŢIME

Partida Crişul Aleşd - AC Recaş a beneficiat de condiţii excelente oferite de organizatori. AJF Arad s-a îngrijit ca toţi oamenii de ordine să fie aleşi din rândul arbitrilor care oficiază la jocurile Diviziei C Arad, iar copii de mingi au fost juniorii de la Gloria Arad. Cum întâlnirea a avut loc pe arena UTA-ei, l-am putut vedea la lucru şi pe neobositul **Teodor Gherlea**, organizatorul de competiţii al alb-roşiilor. Cu 45 de minute înaintea începerii meciului, acesta făcea ultimele verificări la plasele porţilor şi la starea gazonului.

Cuvintele unui antrenor fericit

MIRCEA MADAR

"A fost o adevărată finală. Am întâlnit o echipă bună, dar noi am avut o primă repriză de excepţie, în care am şi marcat două goluri. Am văzut Recaşul de două ori şi pot să vă spun că mi-a fost teamă de acest meci. Pot să mă declar acum însă antrenorul unei echipe de eroi".

Bihorenii au venit primii şi au plecat ultimii!

Beneficiind de sprijinul financiar al fabricii de ciment Romcin ("vedeta" de pe piaţa extrabursieră RASDAQ), cei de la Crişul au sosit la Arad încă de sâmbătă, fiind cazaţi la hotel Ardealul. S-au antrenat pe stadionul Vagonul, cu excepţia zilei de luni, când s-au acomodat şi cu gazonul stadionului UTA. Plecarea spre Aleşd n-a avut loc imediat după meci, ci a doua zi, deoarece în seara zilei de miercuri conducerea a oferit un banchet în cinstea victoriei.

AC Recaş s-a deplasat la Arad în cursul zilei de luni, fiind cazată la hotelul divizionarei A UTA. Faptul că unii dintre jucătorii lui Mircea Becheru au fost şi la Catedrală, înaintea plecării din Timişoara, n-a schimbat mare lucru. Uneori, Dumnezeu îi ajută pe cei îndrăzneţi, într-adevăr dornici de a-şi atinge ţelul propus.

Un Om Necăjit:

MIRCEA BECHERU

"Nici nu se pune problema că nu ne-am apărat corect şansele"

Rep: **Câţiva din băieţii dvs., cu care am discutat, au afirmat că au simţit o oboseală în timpul partidei, că n-au avut prospeţimea necesară. Aţi făcut antrenamente tari în ultima perioadă?**

M.B.: Nui. Ieri, de exemplu, n-am făcut decât o mişcare uşoară de vreo 20 de minute.

Rep: **Credeţi că a reprezentat un handicap faptul că lupta pentru ocuparea primului loc în Divizia C Timiş s-a încheiat practic cu mult înaintea ultimei etape?**

M.B.: De vină poate fi şi tracul, şi mai ales faptul că a fost uşor accidentat în ultima perioadă, mai bine zis înaintea ultimei etape de campionat.

Rep: **Sunteţi mulţumit de evoluţia pieselor grele din formaţia pe care o antrenaţi? Mă refer la Otiman, Kocsisan, Podean, jucători care puteau tranşa soarta partidea şi în care şi dvs., şi suporteii sunt sigur că şi-au pus atâtea speranţe.**

M.B.: Cred că cele două momente psihologice de care am pomenit şi-au pus amprenta şi pe evoluţia lor. Dacă asemenea tratament. Am convingerea că viitorul o să demonstreze că băieţii meritau mult mai mult.

Rep: **Nu credeţi că gândul simpatizanţilor echipei dvs. a zburat la faptul că n-aţi jucat cinstit cartea promovării? După aspectul meciului, nici nu pot fi acuzaţi prea tare suporterii că au ajuns la această părere...**

M.B.: Nici nu se poate pune această problemă! Poate că au circulat tot felul de zvonuri, caracteristice la noi, dar eu şi jucătorii mei nu ne-am gândit nici o clipă la aşa ceva.

Rep: **Aşadar, visul frumos al recăşenilor de-a avea o echipă în Divizia B s-a spulberat. Dacă ar fi să caracterizaţi în câteva cuvinte partida cu Crişul Aleşd, ce ar fi de spus?**

M.B.: Jocul de astăzi (interviul a fost realizat la puţin timp după meci) a avut două momente psihologice. Bara noastră la 0-0 şi primul gol înscris de adversari, după părerea mea din poziţie de ofsaid. Păcat că la acest nivel se mai întâmplă şi asemenea lucruri...

M.B.: Şi acest lucru poate că a fost un handicap şi, zic eu, am fost deficitari la pregătirea jocului de baraj cu Crişul Aleşd. La unii jucători a apărut şi starea emoţională şi probabil că şi căldura şi-a pus amprenta pe evoluţia unora din băieţii mei.

Rep: **Care ar fi explicaţia că golgeterul echipei dvs., Niţu, un realizator de excepţie în cele 34 de etape, el înscriind 32 de goluri, s-a mulţumit să expedieze un singur şut spre poarta adversă?**

stăm să ne gândim bine, dacă am fi marcat noi primii, alta ar fi fost prestaţia lor şi a întregii echipe.

Rep: **Suporterii dvs. veniţi de la Recaş au sancţionat prompt prestaţia modestă a favoriţilor, scandând *"Ruşine, ruşine"*. Ce părere aveţi în acest sens?**

M.B.: Este mare păcat. Aceşti jucători au dus faima Recaşului în ultimii doi ani, pentru că şi în sezonul trecut ne-am clasat pe un loc fruntaş, ratând de puţin participarea la baraj şi nu meritau un

Rep: **Ce va face în continuare antrenorul Mircea Becheru? Veţi continua la Recaş?**

M.B.: Încă nu m-am gândit la acest lucru. Voi avea o discuţie cu cei din conducerea clubului, vom analiza totul şi apoi voi lua o hotărâre.

Rep: **Credeţi că nucleul actual de jucători poate fi păstrat?**

M.B.: Nu am această convingere.

Celelalte rezultate ale jocurilor de baraj pentru promovarea în Divizia B

Aurul Brad - FC Reghin 1-0; Rulmentul Bârlad - Siretul Suria 5-0; Minerul Filipeştii de Pădure - Minerul Baraolt 2-1; Bucovina Rădăuţi - Fortus Iaşi 5-2; Petrolul Steaua Târgovişte - Petrolul Roata de Jos 1-0; AS Neptun - Agricultorul Balaciu 0-0 şi 5-4 după penalty-uri; Săgeata Stejaru - Ceres Ciocăneşti 2-1; Alprom Slatina - Minerul Urdari 3-1; Victoria I.U.G. Galaţi - Romgal Brăila 4-3; Laminorul Roman - Metalul Botoşani 8-2; Olimpia Gherla - Minerul Sărmăşag 3-0; Olimpia Rm. Sărat - Textila Prejmer 2-1, după prelungiri; Constructorul Craiova - Sparta Mediaş 1-0; Rulmentul Alexandria - Forestierul Stâlpeni 2-0; Rapid Miercurea Ciuc - Aurora Bacău 2-0; Severnav Drobeta Tr. Severin - Flacăra Horezu 2-0; Hârtia Prundu Bârgăului - Minerul Roşia Montană 2-1; Victoria Carei - Progresul Şomcuţa Mare 4-0; Antilosport - Inter Gaz 1-3.

Dintre formaţiile victorioase nu s-au calificat AS Neptun, Olimpia Rm. Sărat, Aurul Brad, Petrolul Steaua Târgovişte. Nici scorul cu care s-a impus Constructorul Craiova (1-0 cu Sparta Mediaş) nu este suficient, dar formaţia olteană a depus o contestaţie, deoarece echipa din Mediaş a efectuat 4 shimbări! Dacă cei din Craiova vor câştiga la masa verde, una din echipele care au câştigat cu 2-1 nu va promova în Divizia B.

Pagină realizată de SANDU USUSAN, LASZLO MOLNAR şi CIPRIAN TRANCA

UMT, UMT, DE LA ANU' NU-I ÎN B!

Dublă despărţire de divizia B!

MOTORUL C.F.R. ARAD - U.M.T. 0-1 (0-1)

Stadion Motorul, timp înnourat, cu ploaie, teren desfundat, spectatori 100 (cu indulgenţă)
Arbitri: M. Ezaru - Fl. Buzărnescu, L. Preduţ (toţi din Craiova)
Observator: Adrian Cuzmanovici (Reşiţa)
Cartonaş galben: Burescu
MOTORUL: ŢAPOŞ (cpt) (76, Rusu) - Iftimie - Zaha, Botaş - DRIDA, Ardelean, Bărbosu, Burescu, Condrea (55, F. Botiş) - Hada, Mateiaş.
Antrenor: I. Pătraşcu. Pe bancă: S. Botiş, Bulzan.
UMT: Popovici - Răcelescu - Luca (46, Stoica), UTFINEANŢ, Miclea (cpt) - RADU (79, Simedru), BRICIU, Contescu, Paleacu - Dima (55, Ploscaru), MICULESCU.
Antrenor: O. Popescu.Pe bancă: Popa, Andreaş.
A marcat: MICULESCU (min. 2), care a împins mingea în poartă, din apropiere, la o centrare a lui Dima.
Jucătorul meciului: RADU.

● Cele două echipe au intrat pe teren cu stări sufleteşti diametral opuse: arădenii erau retrogradaţi, în timp ce timişorenii erau deja promovaţi în divizia A. ● Această stare de spirit s-a manifestat pregnant în prima repriză, când oaspeţii au controlat jocul, dominând şi creându-şi ocazii de gol nenumărate, culminând cu bara transversală a lui Miculescu. ● Motorul, o echipă remaniată, şi-a adus aminte că a activat zece ani în Divizia B şi a avut o tresărire de orgoliu în repriza a doua, când a avut de mai multe ori posesia balonului şi a ratat ocazii de gol, cea mai mare aparţinându-i lui Hada. ● În ultimele zece minute, umetiştii şi-au revenit şi rând pe rând Simedru, Paleacu şi Miculescu au ratat mărirea diferenţei. ● În concluzie, un joc plăcut, în care oricum ambele echipe şi-au luat frumos la revedere de la Divizia B.

OCTAVIAN POPESCU: **"Dacă tot suntem primii, a trebuit să ne impunem. Am dominat prima repriză, iar a doua am lăsat-o mai uşor. Chiar dacă a fost o anumită relaxare, am reuşit să ne mobilizăm şi pentru acest ultim meci".**

IOAN PĂTRAŞCU: **"Regret că despărţirea echipei de Divizia B nu a coincis cu o victorie, dar jocul de azi a reflectat neputinţa generală a grupării noastre. Felicit echipa UMT pentru promovare".**

OVIDIU PĂCURARIU

Tristeţe mare la Anina

MINERUL ANINA - AS ROVINARI 3-0 (2-0)

Stadion Minerul, teren îmbibat cu apă, timp ploios, spectatori 50.
Arbitri: D. Herţeg - Cl. Tripa, N. Dehelean (toţi din Arad).
Observator: Ionel Bungău (Timişoara).
Cartonaşe galbene: Nicolaescu, Ciurea.
MINERUL: Micloş - Canea, GHIDEU, LAZĂR, Arnăut - Iorga, ŞOLA, Stănescu (70, Mingea), CIUREA (59, Colţa) - BÜLLE, Vrânceanu (46, Sabău).
Antrenor: C. Copăceanu, Pe bancă: Avram, Gomboş.
ROVINARI: Hîrţu - Olaru (80, Pamfiloiu), Rădoi, Balaci, Trofin - Zinţa, Ungureanu, Cojocaru, Rotaru - Nicolaescu (70, Scorus), Liţoiu (38, Popescu).
Antrenor: M. Stelea. Pe bancă: Voinea, Dodoi.
Au marcat: CIUREA (min. 34) de la 6 metri, după o acţiune pe partea stângă şi o centrare a lui Bülle; GHIDEU (min. 44) cu o lovitură de cap, la o indirectă executată de Ciurea; ŞOLA (min. 59) cu un şut de la 30 de metri, care l-a surprins pe portarul advers.
Jucătorul meciului: CIUREA.

● Deşi pe un timp nefavorabil, adevăraţii suporteri au ţinut să fie lângă echipă ● Jocul nu a avut un nivel spectacular prea ridicat, datorită terenului foarte greu ● Pe lângă cele două goluri, minerii au mai avut în prima parte trei bune ocazii, rămase fără rezultat, datorită lui Bülle (de două ori) şi Stănescu ● După pauză, partida s-a mai echilibrat ● În minutul 52, Ciurea a ratat o lovitură de la 11 metri ● La echipa din Anina, în locul antrenorului Mihai Jivan, activează ca interimar de două etape C. Copăceanu.

MIHAI CHIPER

Asistenţă bogată la un meci fără miză

Chiar dacă meciul Motorul Arad - UMT nu mai prezenta vreo importanţă pentru configuraţia clasamentului, soarta ambelor echipe fiind stabilită înaintea primului fluier, o serie de oameni de fotbal au fost prezenţi la stadionul Motorul. Dacă inimosul conducător al timişorenilor, Vasile Trandu, n-a fost de faţă, au asistat la joc Ştefan Şeţu şi Puiu Dima, tatăl atacantului umetist, şi el cu ani în urmă pe acelaşi post în echipa Politehnicii Timişoara. Alături de ei s-a aflat Constantin Lamoş, directorul general al S.C. Azoma S.A., în timp ce justiţia a fost reprezentată de avocatul Ioan Kocsis-Josan. Cea mai pitorească apariţie a fost cea a celebrului fotoreporter Branko Vuin, îmbrăcat într-un şort şi un bluzon, deşi temperatura la ora meciului era de 12 grade Celsius!

☺ miniCRONICI SUBIECTIVE ☹

MECANICA MÂRŞA - ASTRAL DETA 4 - 1

VIOREL VIŞAN (antrenor Astral): "Neprezentarea la joc a lui Dorin Chimiuc ne-a creat probleme, Daminuţă fiind nevoit să apere accidentat. Am luat goluri uşoare, ceea ce i-a deconectat pe jucătorii mei şi aceştia n-au putut să-şi etaleze valoarea, asta şi pe fondul unei prestaţii deosebite a gazdelor, care s-au mobilizat exemplar. Golul formaţiei noastre a fost marcat de Cuvejdean în minutul 80, cu un şut plasat de la 18 m.

Am folosit formaţia: **Daminuţă - Solomon - Petrov, Ghiţoaică, Tuică (46, Petrişor) - Crişanov (46, Mioc), Mita, Şter, Cuvejdean (cpt.) - Vascko, Bochiş.**"

C. U.

VESTPETROM PECICA - PHOENIX BAIA MARE 2 - 4

ALEXANDRU ŢAMBOI (antrenor Vestpetrom): "Deşi am dorit să terminăm campionatul cu un joc bun şi cu o victorie nu am reuşit acest lucru, în primul rând din cauza noastră şi apoi a adversarilor, care au prezentat o echipă bună. Am ratat mult, iar în defensivă s-a greşit. De la scorul de 1 - 0 pentru Phoenix am întors rezultatul la 2 - 1, prin golurile marcate de I. Arman şi Baciu.

Am utilizat echipa: **Grozav - Văleanu - Pupăză, Mircea, V. Arman, Ciubăncan - Corsenti, I. Arman, Riviş (Baciu), Ciba (Butunoi) - Turcan.**"

O. P.

Când toată lumea scumpeşte, noi ieftinim!
REDUCERE EXCEPŢIONALĂ LA TELEVIZIOARELE
GOLDSTAR
la magazinele
MAGNET
● Str. V.V. Delamarina nr. 1

CEL. REZ. B3

Unirea Piteşti - Certej 1 - 1; Uricani - C. S. Olt 4 - 2; F. C. Alexandria - F. C. Drobeta 8 - 0; Parângul Lonea - F. C. Vâlcea 2 - 0; A. S. Drobeta - Mătăsari 4 - 1; Stoina - A. S. Paroşeni 5 - 1; Berbeşti - Vega Deva 8 - 1; Lupeni - Videle 3 - 1; Bocşa - Petrolul Ţicleni 1 - 2.

Pentru stabilirea promovatei în Divizia A se va disputa un joc de baraj între **Vega Deva** şi **F. C. Drobeta**, mâine, la Bucureşti.

Au retrogradat **F. C. Alexandria, Minerul Anina, Minerul Paroşeni şi Metalul Bocşa.**

CEL. REZ. B4

Sticla Turda - Armătura Zalău 3 - 1; CPL Arad - Baia Borşa 5 - 3; Câmpia Turzii - F. C. Arad 0 - 1; Viitorul Oradea - F. C. Bihor 2 - 4: Minerul Ştei - Şoimii Sibiu 1 - 0; Met. Cugir - Şimleu 4 - 3; Electrica a stat.

A promovat **UMT**. Au retrogradat **Mecanica Mârşa, Motorul Arad şi C. P. L. Arad.**

CLASAMENT B3

1. VEGA DEVA	38	26	3	9	83-56	81	+24
2. FC DROBETA	38	23	6	9	74-45	75	+18
3. CS OLT*	38	19	7	12	62-42	61	+4
4. UN. PITEŞTI	38	18	5	15	55-36	59	+2
5. BERBEŞTI	38	19	2	17	72-61	59	+2
6. URICANI	38	18	5	15	72-65	59	+2
7. CERTEJ	38	19	2	17	68-61	59	+2
8. STOINA	38	18	3	17	77-67	57	0
9. MĂTĂSARI	38	18	3	17	61-53	57	0
10.LONEA	38	18	2	18	70-70	56	-1
11.ŢICLENI	38	17	3	18	56-68	54	-3
12.LUPENI	38	16	4	18	52-63	52	-5
13.ROVINARI	38	16	3	19	52-63	51	-6
14.AS DROBETA	38	15	5	18	50-58	50	-7
15.VIDELE	38	16	2	20	50-62	50	-7
16.FC VÂLCEA	38	15	5	18	44-61	50	-7
17.FC ALEX.	38	15	4	19	49-50	49	-8
18.ANINA	38	15	4	19	57-61	49	-8
19.PAROŞENI	38	12	6	20	41-63	42	-15
20.BOCŞA	38	9	4	25	38-74	31	-26

*) echipă penalizată cu 3 puncte

CLASAMENT B4

1. UMT	36	28	3	5	84-28	87	+33
2. C. TURZII	36	23	7	6	58-22	76	+22
3. ŞTEI	36	19	2	15	61-56	59	+5
4. SIBIU	36	18	4	14	57-34	58	+4
5. DETA	36	18	2	16	60-49	56	+2
6. ARMĂTURA	36	17	5	14	55-50	56	+2
7. FC BIHOR	36	16	6	14	61-44	54	0
8. PHOENIX	36	16	3	17	82-61	51	-3
9. ELECTRICA	36	14	7	15	47-51	49	-5
10.BAIA BORŞA	36	15	2	19	58-70	47	-7
11.TURDA	36	14	4	18	59-69	46	-8
12.CUGIR	36	14	4	18	46-60	46	-8
13.ŞIMLEU	36	15	1	20	48-79	46	-8
14.V. ORADEA	36	14	3	19	53-60	45	-9
15.FC ARAD	36	13	6	17	39-54	45	-9
16.PECICA	36	13	6	17	61-82	45	-9
17.CPL ARAD	36	13	5	18	33-58	44	-10
18.MOTORUL	36	10	8	18	49-67	38	-16
19.MÂRŞA	36	11	4	21	43-60	37	-17

POVESTEA UNUI VÂRF RĂTĂCITOR

EMERIC VASCKO

"Chihaia s-a supărat că nu i-am pasat!"

REP.: **Imi, la 25 de ani, nu crezi că ai realizat cam puţin? Întreb asta pentru că, în general, oamenii de fotbal au avut mereu cuvinte de laudă la adresa ta...**

E.V.: Eu zic că am realizat chiar foarte puţin.

REP.: **De ce?**

E.V.: Poate a fost şi neşansă... Atunci când jucam, acum doi ani, la UMT, şi a fost acel atât de mediatizat meci cu Astral Deta...

REP.: **Hai să ne reamintim cum a fost atunci...**

E.V.: Cum să fie? Tavi Popescu a spus că am vândut meciul. Am fost la dl. director al UMT-ului care a spus să vizionăm caseta meciului. A doua zi, când trebuia să ne uităm, Tavi a spus că are treabă! Eu zic că n-a fost normal să facă aşa ceva.

REP.: **Tavi spune că nu-i supărat pe tine şi că niciodată nu ţi-a purtat pică!**

E.V.: Nici eu n-am nimic cu el, îl respect, dar cred că atunci, el, ca antrenor, a fost principalul vinovat pentru ce s-a întâmplat.

REP.: **Pe tine te-a adus la UMT, dacă nu mă înşel, Aurel Şunda.**

E.V.: Da, nea Şunda era. El m-a adus de la Banloc, unde jucam în Campionatul judeţean.

REP.: **Cariera ta a fost marcată de nenumărate căutări şi încercări de transfer. În februarie '95, de exemplu, ne-am întâlnit la Buşteni unde erai în pregătiri cu Sportul Studenţesc. Dar nu te-ai transferat...**

E.V.: Am păţit o treabă mai puţin obişnuită. Am făcut o miuţă la sală la Buşteni, cu băieţii de la Sportul Studenţesc. Juca şi dl. Chihaia, antrenorul de atunci al Sportului. Acesta s-a supărat pe mine că nu i-am dat o pasă şi a doua zi, într-un meci de pregătire, nu m-a băgat nici măcar un minut.

REP.: **Cine te-a trimis la Sportul?**

E.V.: Nea Ghiţă Chimiuc...

REP.: **Şi ai mai fost odată la Buşteni. De acea dată cu CFR-ul, aflat la vremea aceea chiar sub bagheta lui Ghiţă Chimiuc...**

E.V.: Da, dar atunci n-a vrut UMT-ul să-mi dea dezlegarea. Şi atunci mi-am reînoit contractul cu UMT-ul. Dar, din păcate, am avut numai de pierdut, deoarece am stat 7 luni fără să joc fotbal.

REP.: **Şi acest ultim an la Deta îl consideri pierdut?**

E.V.: Nu! Categoric nu. Trebuia să joc undeva... Că n-au mai fost bani asta-i altă problemă. Poate reuşesc cei de la Deta să aducă nişte sponsori. Echipa e foarte bună, ar fi păcat să se desfiinţeze.

REP.: **Să nu uităm încă o ofertă pe care ai avut-o. Gigi Borugă a dorit foarte mult să te ducă la Anina. Era acum două ierni...**

E.V.: Atunci a intrat Deta pe fir. Atunci am primit de la federaţie decizia că sunt jucător liber. Şi m-am dus la Deta, pentru că eram mai aproape de casă, de Banloc. Tocmai mă mutasem cu soţia şi părinţii la Banloc. Cât am jucat la UMT am avut probleme cu naveta. Mă sculam dimineaţa la patru să ajung la Timişoara. De la 6 mă plimbam prin oraş până la zece jumate când începea antrenamentul. Mi-au promis că-mi dau casă, că mă aranjează, da...

REP.: **Eşti jucătorul preferat al preşedintelui Astralului, Ştefan Lörincz? Mereu te laudă, mereu spune că ai merita să joci mai sus...**

E.V.: Poate... El m-a adus la Deta, a încercat să o facă şi înainte de a mă duce la UMT. Oricum, la Deta contează foarte mult că e dl. Lörincz! Datorită lui e o atmosferă extraordinară. La banii pe care i-am primit e o atmosferă de prietenie incredibilă. Încă o dată, ar fi păcat...

REP.: **Până una-alta, se pare că vei lua drumul Ungariei... Cum a fost la testul pe care l-ai dat în Ungaria?**

E.V.: Eu ştiu? Am dat probă de joc, împreună cu Mada, la Zalaegerszeg. Am dat un gol într-un meci de verificare, iar Mada a jucat extraordinar. Au spus că vom vedea din vară... Să vedem.

DUKI POPOVICI

TOP & ANTI TOP

Între CEZĂR...

1. **UMT**. Formaţia de la Pădurea Verde a cam fost abonată pe parcursul acestui campionat la primul loc al topului nostru. Onorându-şi blazonul, a triumfat şi la Arad.

2. **VALI MICULESCU.** Atacantul UMT-ului şi-a menţinut pofta de gol, punctând şi în ultima rundă. Trebuie să recunoaştem faptul că performanţa lui Vali este de invidiat, el înscriind cel puţin câte un gol în ultimele 11 etape!

...

9643. **ECHIPELE DIN JUDEŢUL ARAD.** Motorul şi CPL au retrogradat. FC Arad s-a salvat în extremis, cu o victorie la Câmpia Turzii, pe care mai bine n-o comentăm. Vestpetrom Pecica a încheiat campionatul gâfâind, pierzând ultimul meci acasă cu Phoenix Baia Mare. Ne întrebăm ce s-ar fi întâmplat dacă nu se retrăgea Minerul Baia Sprie şi nu ar fi fost evoluţia penibilă a celor din Mârşa? Probabil că boss-ul AJF Arad, colonelul Nicu Selejan, ar fi trebuit să mărească numărul participantelor în Divizia C de la 20 la 24!

...ŞI MĂGAR

ANGLIA

Un singur străin printre primii "11"

Cel mai bun "11" al sezonului încheiat luna trecută în Anglia, conform voturilor acordate de jucătorii profesioniști care au evoluat în Premier League, conține un singur jucător de peste Canalul Mânecii! Surpriză generală, nici vorbă de Zola, desemnat Jucătorul Anului de către ziariști, sau de Juninho, Bergkamp sau Di Matteo. Unicul străin care a întrunit sufragiile colegilor săi este norvegianul Stig-Ingo Bjornebye, fundașul stânga al lui FC Liverpool. Dar iată cum arată acest the best 11: **David Seaman (Arsenal) - Gary Neville (Manchester United), Mark Wright (Liverpool), Tony Adams (Arsenal), Stig-Ingo Bjornebye (Liverpool) - David Batty (Newcastle), David Beckham (Manchester Utd.), Roy Keane (Manchester Utd.) Steve McManaman (Liverpool) - Ian Wright (Arsenal), Alan Shearer (Newcastle).** Așadar, 3 componenți ai campioanei, Manchester, plus 2 vicecampioni de la Newcastle, 3 oameni de "bronz" de la Arsenal și încă 3 de la Liverpool, ocupanta locului 4.

Între cei 11 figurează 9 englezi, irlandezul Keane, care a ratat un penalty în meciul România - Irlanda, din Ghencea, și internaționalul norvegian mai sus amintit.

Ca un scurt comentariu, jucătorii englezi se pare că au tras la ai lor, o declarație relevantă în acest sens fiind cea a internaționalului lui Newcastle, mijlocașul Robert Lee: ***"La finala Cupei ,comentatorul TV John Motson a intrat în delir la călcâiul lui Zola. De ce, nu știu? Pentru că Gazza ar fi capabil de așa ceva și cu ochii închiși... M-am săturat să aud ce buni sunt străinii din Premier League. Toată lumea subestimează valoarea jucătorilor autohtoni, ridicându-i în slăvi pe străini."*** E normal ca englezii să-și strângă rândurile, dar parcă-i prea de tot.

MARTYN, GREU DE TRECUT !

Conform statisticilor companiei Opta Index, goal-keeper-ul lui Leeds United, veteranul internațional englez **Nigel Martyn**, a fost extrem de greu de învins, în sezonul trecut, salvând 84% dintre șuturile expediate pe poarta sa. Deși a retrogradat, Middlesbrough a fost cea mai vivace la tackling-uri, câștigând 69% dintre duelurile la balon.

HUGHES, SCOȚIANUL... ITALIAN

Născut la 25 iunie 1979, la Glasgow, **Richard Hughes** este "creierul" echipei under-19 a Scoției. Dar, surpriză, "cimpoierul" evoluează la formația Primavera a clubului italian din Serie A Atalanta Bergamo, copilăria petrecându-și-o în însorita Italie! Deși din părinți scoțieni, Hughes știe perfect limba italiană. Mai rămâne doar ca tânărul mijlocaș să ajungă un jucător de fler tipic latin în echipa mare a Scoției.

BOLTON SPUNE "ADIO BURNDEN PARK"

Proaspăt revenită dupa un singur an în Premier League, **Bolton Wanderers** va evolua din toamnă pe un stadion ultramodern, care a costat clubul 30 milioane lire sterline. Ridicată din temelii în periferia Horwich întocmai după specificațiile FIFA, arena cu 25.000 locuri, toate pe scaune, bate clar celelate stadioane construite în ultimii ani în Insulă. Stadionul va face parte dintr-un complex ultramodern, cu un mega-cinematograf, cu 12 ecrane, un supermarket cu mii de locuri de parcare și un hotel.

Cât despre arena în sine, dispune de tunele de acces în teren pentru fiecare echipă, de vestiar special pentru femeile-arbitru sau de săli de antrenament pentru ambele echipe. Un contrast izbitor între noua arenă și reședința de peste 100 de ani a grupării, Burnden Park, unul dintre cele mai nefuncționale stadioane din fotbalul englez. În "casă" nouă, "Trăpașilor" nu le mai rămâne dacât să-și păstreze locul în elită.

Și **Derby County** va evolua din viitorul sezon pe un stadion nou, Pride Park (30.000 locuri, toate pe scaune), ca dealtfel și grupările din eșalonul secund, **Sunderland,** pe Monkwearmouth Stadium (42.000 locuri, toate pe scaune), respectiv **Stoke City**, pe Britannia Stadium (28.000 locuri, toate pe scaune). Cele 3 grupări și-au părăsit astfel fostele arene, vechi de peste 100 de ani!

NEWS... NEWS... NEWS...

● După achiziționarea fundașilor monegasci **Petit** și **Grimandi**, ARSENAL s-a întărit și cu aripa stângă. **Luis Boamorte**, de la Sporting Lisabona. S-ar putea ca și **Marc Overmars** să spună "Da" Tunarilor. ● Glasgow Rangers, Liverpool și Newcastle sunt cu ochii pe fundașul scoțian al lui Blackburn, **Colin Hendry**, care mai are 3 ani de contract cu noua trupă a lui Hodgson. ● Nou-promovata BARNSLEY FC l-a achiziționat pentru 3 ani pe atacantul macedonean **Giorgi Hristov**, de la Partizan Belgrad. ● Israelianul **Ronny Rosenthal**, un singur gol marcat în cele 4 meciuri jucate în sezonul trecut pentru TOTTENHAM, este la un pas de un transfer pe liber la Marseille. ● **Harry Redknapp**, antrenorul lui WEST HAM, și-a dezvăluit interesul pentru veteranul **Stuart Pearce**, retrogradat cu Nott'm Forest. ● Compania de echipament sportiv Hay & Robertson va lansa pe piață colecția vestimentară "Ruud", a creatorului de modă... Ruud Gullit, coach-ul lui CHELSEA. ● Conform presei italiene, **Paul Ince**, de la Inter, urmează să facă pereche în linia mediană a lui LIVERPOOL, contra a 14 milioane DM, cu celălalt "recrut" al "roșilor", norvegianul **Leonhardsen**. ● La EVERTON, timona ar putea fi preluată de cuplul **Andy Gray - Howard Kendall**, foști eroi ai clubului, primul ca jucător, al doilea ca antrenor. ● Ex-managerul lui Celtic, **Tommy Burns**, l-a recomandat pe PAOLO DI CANIO scoțianului Dalglish, de la cârma lui NEWCASTLE, ca un perfect înlocuitor al lui Ginola. ● PORTSMOUTH, echipa lui Venables, i-a oferit galezului de 35 ani **Ian Rush** 10.000 lire săptămânal pentru a prelua rolul de antrenor-jucător. Rush se transferase în vara trecută de la Liverpool la Leeds.

MIHAI COMȘULEA

GERMANIA

Elber aduce victoria și pleacă

Sâmbătă, stadionul Olimpic din Berlin a fost gazda ultimei partide a sezonului, finala celei de-a 54-a ediții a Cupei Germaniei. Beneficiind de un adevărat show, în care a fost inclus și un "om-zburător", idee lansată în premieră la deschiderea Olimpiadei de la Los Angeles (1984), finala nu a oferit surpriza așteptată de majoritatea celor 76.436 de spectatori, cam o cincime din câți și-au exprimat concret dorința de a vedea meciul pe viu. Și asta pentru că favoriții de la VfB Stuttgart s-au impus destul de lejer în fața foștilor amatori de la Energie Cottbus, promovați în această vară în liga secundă, ocazie cu care au primit licența de club profesionist. Scorul de 2 - 0 (1 - 0) cu care s-a încheiat partida reflectă clar superioritatea șvabilor, care au aliniat formula: **Wohlfahrt-Haber, Verlaat, Berthold - Hagner (71, Schneider), Soldo, Balakov, Legat, Poschner - Elber (90, Schwarz), Bobic (81, Gilewicz)**. Dintre aceștia, au strălucit din nou bulgarul Krassimir Balakov, conducătorul de joc al alb-roșilor, și brazilianul Giovane Elber, autorul celor două goluri, primul (min. 18) după o reușită lovitură cu capul, cel de-al doilea cu o liftare a mingii peste portarul advers (min. 52).

Deci, în prim plan, golgeterul Elber (în foto), cel care a cucerit inimile fanilor din Stuttgart și nu numai. A fost de fapt ultimul său meci pentru echipa din Stuttgart, el urmând să evolueze din sezonul viitor la Bayern München, lăsând locul în rândurile actualei deținătoare a cupei nigerianului Jonathan Akpoborie, venit de la Hansa Rostock.

Născut la 23 iulie 1972, jucătorul care a primit ca prim salariu de fotbalist suma de 20 DM de la FC Londrina, a atras imediat atenția lui Ariedo Braida, directorul sportiv de la AC Milan care l-a adus în Europa, înainte de a împlini 20 de ani. Numai că pe atunci un loc în formația multicampioană a Italiei era un vis pentru simpaticul atacant, despre care trei personaje importante ale actualei ligi germane, portarul Oliver Kahn (Bayern) și fundașii Olaf Thon (Schalke) și Jürgen Kohler (Dortmund) spuneau, parcă într-un glas: **"Are tot ce-i trebuie unui atacant de clasă: șuturi cu ambele picioare și un joc de cap foarte bun. Intră foarte bine în combinații, e tehnic, are ochi, iar în careul de 16 metri puțin fundași îi pot rezista."** Deci, negăsindu-și locul în Italia, a fost împrumutat la Grasshoppers Zürich. Iată cariera sa de atunci și până la finele acestui sezon (cifrele indică numărul de meciuri și de goluri din sezoanele respective):

1991-92:	Grasshoppers	21- 9
1992-93:	Grasshoppers	30-25
1993-94:	Grasshoppers	27-21
1994-95:	Stuttgart	23- 8
1995-96:	Stuttgart	33-16
1996-97:	Stuttgart	30-17

Deci, Giovane face în această vară pasul spre cel mai important club german, la care s-a transferat pentru 12 milioane DM, în timp ce pe Stuttgart Akpoborie i-a costat doar 7 milioane DM. Întrebat ce-și dorește în viitor, a spus: **"Nu îmi fac prea mari probleme cu Bayern. Este cea mai bună echipă a Germaniei și cred că vom obține împreună noi succese. Marele meu vis este să ajung în echipa națională a Braziliei la Campionatul Mondial de anul viitor din Franța. Ar fi extraordinar să câștigăm un nou titlu mondial cu o echipă din care să fac și eu parte."**

M.B.

■ Nici nu s-a terminat bine sezonul 1996-97 și s-a dat publicității programul noului campionat, care va începe vineri, 1 august. Prima rundă are în plan partidele: Karlsruhe - SC Werder Bremen, VfB Stuttgart - TSV 1860 München, VfL Bochum - Arminia Bielefeld, FC Köln - MSV Duisburg, Hertha BSC Berlin - Borussia Dortmund, Schalke 04 Gelsenkirchen - Bayer Leverkusen, Bayern München - FC Kaiserslautern, Hamburger SV - Borussia Mönchengladbach, Hansa Rostock - VfL Wolfsburg

SPANIA

Capello salută victorios Madridul

Sâmbătă, pe Santiago Bernabeu, în prezența a 100.000 de spectatori și a 133 de ziariști și fotoreporteri, **REALUL** lui Fabio Capello a cucerit al 27-lea titlu de campioană, învingând-o pe concitadina **ATLETICO** cu **3-1**, prin golurile marcate de **Raul (37), Hierro (44), Mijatovici (57) - Esnaider (65)**. Cu toate că alb-roșii au fost stimulați de contracandidata la titlu, FC Barcelona, n-au izbutit mare lucru. După meci suporterii lui Real au invadat centrul Madridului, unde în jur de 350.000 de oameni au sărbătorit succesul. Având 5 puncte avans înaintea ultimei runde "albii" și-au atins obiectivul, Fabio Capello ținând să precizeze la conferința de presă: **"Nici unde în Europa fotbalul nu se trăiește și nu se dramatizează ca în Spania. Lumea este într-adevăr nebună după acest sport. Țin să le mulțumesc tuturor și vă doresc mult succes în continuare."**

Din viitorul sezon pe banca tehnică a campionilor va sta germanul Jupp Heynckes.

Real a ajuns la cota de 85 de goluri marcate, după cum urmează: Suker 24, Raul 21, Mijatovici 14, Hierro și Seedorf câte 6, Victor 5, R. Carlos 4, Panucci 2 și Redondo 1, beneficiind și de două autogoluri ale adversarilor.

Din păcate succesul madrilenilor a fost umbrit de moartea micuțului Alvaro, în vârstă de 6 ani, fiul medicului formației, Alfonso Del Coral, în urma unui accident stupid, copilul suferind un stop cardiac, după ce s-a lovit de ușa unui garaj. La aflarea veștii jucătorii Realului se aflau la restaurant, pe care l-au părăsit imediat în semn de solidaritate cu familia îndoliată.

Victoria catalanilor în fața ocupantei locului 3 a fost inutilă. **FC BARCELONA - BETIS 3-0: Oscar (44), Stoichkov (75), Luis Enrique (85)**. Cele două formații, care se vor întâlni în finala Copei de Rey, au oferit un spectacol agreabil. Dar mai presus de execuțiile celor de pe gazon spectatorii au gustat pătrunderea unui individ pe teren, în costumul lui Adam, care după ce a făcut câteva ture s-a retras în liniște.

Antrenorul lui Barça, Bobby Robson, a explicat astfel pierderea titlului în fața Realului: **"Noi am luptat pe mai multe fronturi în timp ce ei s-au putut concentra doar la campionat, neparticipând în cupele europene."**

Sărbătoare a fost și în tabăra singurei formații din Primera Division care poartă culorile alb-violete. **VALLADOLID - HERCULES 1-0: Quevedo (32 - penalty)**. După această victorie, gazdele și-au asigurat a 3-a prezență în cupele europene din istoria clubului. Antrenorul Vicente Cantatore a fost purtat pe brațe, fiind considerat principalul artizan al acestui succes.

Un loc în Cupa UEFA mai speră să prindă și trupa lui Gică Craioveanu. **COMPOSTELA - SOCIEDAD 1-2: Christensen (73) - Javier Garcia (87), Aldeondo (89)**. Pentru gruparea din San Sebastian ar fi ideal ca Athletico Bilbao să piardă confruntarea cu Coruna, disputată luni, după închiderea ediției.

În zona retrogradării două partide au avut o importanță capitală. **GIJON - RAYO 3-0: Tomas (8), Cheryshev (74), Alex (89)**.

Un meci cu scântei și pe teren (în min. 75 Muniz, de la Rayo, a fost eliminat) și în tribune, unde forțele de ordine au avut mult de lucru, apelând și la bastoane. Astfel Gijon și-a asigurat rămânerea în prima ligă. Rayo va juca în ultima rundă la Madrid, cu FC Barcelona și în cazul unei reușite poate evita retrogradarea directă, urmând să susțină un baraj.

EXTREMADURA - CELTA 2-0: Pineda (51), Silvani (87). Pentru a-și menține locul în primul eșalon Extremadura are nevoie de o victorie cu Coruna, în Galicia, fiind obligată să aștepte și jocul rezultatelor.

În celelalte partide s-au consemnat următoarele scoruri. **TENERIFE - ZARAGOZA 3-3: Chano (14), Neuville (53, 83) - Dani (18), Poyet (51), Higuera (88); SEVILLA - ESPANOL 3-1: Tsartas (30, 68), Oulida (62) - Quedec (79); VALENCIA - OVIEDO 2-1: Leandro (12), Karpin (71) - Oli (22); LOGRONES - SANTANDER 1-1: Manel (11) - Alberto (79).**

V-am rămas datori și cu cele două restanțe din etapa a 40-a. **Sociedad - Tenerife 3-0** și **Zaragoza - Atl. Madrid 2-3**.

Au promovat pe prima scenă **Merida** și **Salamanca**, iar **Mallorca** lui Gâlcă (2-0 cu Villarreal, jucătorul român marcând primul gol cu o ghiulea de la 35 de metri) va disputa un joc de baraj cu ocupanta locului 18 din Primera Division.

■ **GHIȚĂ OCHIȘOR**

CLASAMENT

1. REAL	41	27	11	3	85-32	92	+29
2. BARCELONA	41	27	6	8	100-47	87	+24
3. BETIS	41	20	14	7	79-46	74	+14
4. CORUNA	40	20	14	6	56-29	74	+14
5. ATL.MADRID	41	20	11	10	76-61	71	+11
6. VALLADOLID	41	18	10	13	57-44	64	+1
7. BILBAO	40	15	16	9	69-54	61	+1
8. SOCIEDAD	41	17	9	15	48-46	60	0
9. VALENCIA	41	15	11	15	61-56	56	-7
10. TENERIFE	41	14	11	16	66-57	53	-10
11. SANTANDER	41	11	17	13	51-50	50	-10
12. ZARAGOZA	41	12	14	15	57-63	50	-10
13. COMPOST.	41	12	14	15	49-64	50	-13
14. GIJON	41	13	10	18	45-63	49	-14
15. ESPANOL	41	13	9	19	49-56	48	-12
16. OVIEDO	41	12	11	18	49-65	47	-13
17. CELTA	41	11	13	17	47-54	46	-14
18. RAYO VALEC.	41	13	6	22	41-60	45	-15
19. EXTREMAD.	41	11	11	19	35-63	44	-19
20. SEVILLA	41	11	7	23	46-67	40	-23
21. ALICANTE	41	11	5	25	37-75	38	-22
22. LOGRONES	41	9	6	26	33-84	33	-30

ITALIA

* MERCATO * MERCATO *

● După ce l-a achiziţionat pe stoperul Fiorentinei, **Lorenzo Amoruso**, Glasgow Rangers şi-a asigurat şi serviciile lui **Sergio Porrini**, de la Juventus, contra sumei de 8 miliarde de lire. Clubul scoţian se află acum în tratative cu Parma pentru transferul portarului **Luca Bucci**, împrumutat în acest sezon celor de la Perugia. Pentru fostul internaţional italian, Rangers a oferit suma de 4 miliarde de lire.

● Odată cu revenirea lui **Fabio Capello** pe banca tehnică la AC Milan, au început rocadele. Până la ora actuală, rosso-neri au făcut cele mai multe achiziţii. Iată despre cine este vorba: **Taibi** (portar - Piacenza); **Moriero** (mijlocaş - Roma); **Maini** (mijlocaş - Vicenza); **Cardone** (fundaş - Bologna); **Kluivert** (atacant - Ajax); Bogarde (mijlocaş - Ajax); **Ziege** (fundaş - Bayern); **Ba** (mijlocaş - Bordeaux); **Abbiati** (portar - Monza); **Andersson** (mijlocaş - Göteborg).

Au şi părăsit gruparea magnatului Silvio Berlusconi **Eranio** (plecat la Derby County); **Dugarry** şi **Reiziger** (ambii cedaţi la Barcelona), **Tassotti** (retras din activitatea competiţională). Căpitanul **Franco Baresi**, în vârstă de 37 de ani, nu s-a hotărât încă dacă va continua sau nu la Milan. Cert este că el a primit 3 oferte din străinătate: Real Madrid, Manchester United şi Metrostars New York!!!

● Scriam în numărul trecut al săptămânalului nostru că odată cu sosirea lui **Inzaghi** la Juventus, croatul **Alen Boksici** se va întoarce la Lazio. Având însă oferte şi de la FC Barcelona şi de la Arsenal, Boksici încă nu s-a hotărât să semneze pentru gruparea din Roma.

● O altă formaţie deosebit de activă în privinţa transferurilor este şi Sampdoria. Pe lângă **Morales** (Independiente), **Dichio** (Queen's Park Rangers), **Klinsmann** (Bayern), a fost achiziţionat şi francezul **Alain Boghossian**, de la Napoli.

● AC Torino, care din viitorul sezon va fi antrenată de scoţianul **Souness**, a început tratativele cu AC Milan în vederea transferului lui **Gigi Lentini**, a cărui împrumut la Atalanta Bergamo a expirat.

● **Nicola Berti**, în vârstă de 30 de ani, şi-a prelungit contractul cu Inter Milano, cu încă un an de zile, urmând să aibă un salariu de un miliard de lire în această perioadă. În aşteptarea transferului lui **Ronaldo**, de la FC Barcelona, boss-ul **Massimo Moratti** a obţinut până acum semnătura uruguayanului **Recoba** (Nacional Montevideo), a lui **Cruz** (Napoli) şi a fundaşului **Sartor** (Vicenza).

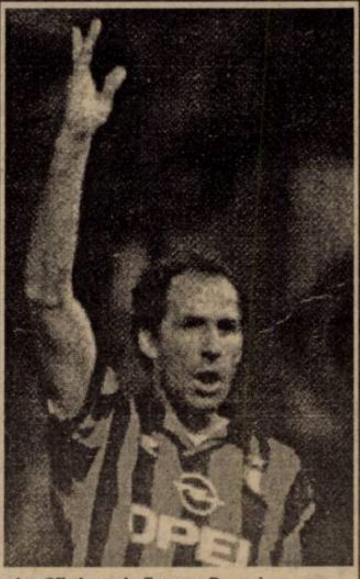

La 37 de ani, Franco Baresi nu pare dispus să arunce prosopul

Copa America, o competiţie pe plan secund?

Dacă în anii trecuţi campionatul sud-american de fotbal, rezervat echipelor naţionale, era tratat cu cea mai mare seriozitate de toate participantele, de această dată două dintre candidatele la titlu, deţinătoarea trofeului, echipa Uruguayului şi fosta câştigătoare din 1993 Argentina, prezintă la turneul care a debutat miercurea trecută în Bolivia loturi incomplete, care le reduc serios şansele de menţinere pe locurile fruntaşe. Nu acelaşi lucru se poate spune de Brazilia reputatului tehnician Mario Zagallo, care aliniază cel mai bun “11” care şi-a făcut încălzirea cu câteva zile mai devreme la “Tournoi de France”. În aceste condiţii este greu de crezut că actualilor campioni mondiali le va scăpa în acest an primul loc, pe care nu l-au mai câştigat de la ediţia din 1989.

În **grupa I** s-au jucat până acum două runde: **Chile - Paraguay 0-1** (Acuna 29), **Argentina - Ecuador 0-0**, **Paraguay - Ecuador 0-2** (Sanchez 72, Graziani 86), **Argentina - Chile 2-0** (Berti 85, Gallardo 87). Deci, performeră este formaţia ecuadoriană pregătită de antrenorul Paco Maturana, cel care a condus Columbia la World Cup '94 şi care are în rîndurile sale un singur jucător mai acătării, Hurtado, angajat în campionatul profesionist american MLS. Se pare că ultimul loc este rezervat chilienilor.

Grupa a doua are ca out-sider echipa Venezuelei, cea care întotdeauna a fost Cenuşăreasa întrecerii şi care nici de această dată nu întruneşte sufragiile specialiştilor şi publicului. Rezultate: **Peru - Uruguay 1-0** (Hidalgo 75), **Bolivia - Venezuela 1-0** (Coimbra 61), **Bolivia - Peru 2-0** (Etchverry 45, Baldivieso 50), **Uruguay - Venezuela 2-0** (Recoba 19, Saralegui 46).

În **grupa a 3-a brazilienii** au început fulminant, **5-0** cu **Costa Rica**, debutantă în competiţie (goluri marcate de Djalminha 22, Gonzales 34 - autogol, Ronaldo 46, 51 şi Romario 59), în timp ce **Mexicul** a trecut greu de **Columbia**, **2-1** (Hernandez 7, 11 - Ricard 58). După închiderea ediţiei s-au jucat ieri **Columbia - Costa Rica** şi **Brazilia - Mexic**, un meci care ar putea fi o adevărată finală.

Regulamentul competiţiei prevede ca pentru sferturile de finală să se califice formaţiile clasate pe primele două locuri în fiecare grupă, cărora li se vor adăuga două dintre formaţiile de pe locurile 3, în funcţie de punctajul şi golaverajul obţinut. Din sferturi, competiţia devine, bineînţeles, eliminatorie.

UN SUCCES TARDIV AL BRAZILIENILOR!

Ultimele partide din cadrul patrulaterului Tournoi de France s-au încheiat cu rezultatele: **ANGLIA - BRAZILIA 0-1**: Romario; **FRANŢA - ITALIA 2-2**: Zidane, Djorkaeff - Casiraghi, Del Piero (penalty).

Clasamentul final a avut următoarea înfăţişare: 1. **Anglia 6p; 2. Brazilia 5p; 3. Franţa 2p; 4. Italia 2p.**

MECIURILE DIN SERIE A SE VOR DESFĂŞURA PE PARCURSUL A 3 ZILE?

Din viitoarea ediţie de campionat un meci în Serie A va avea loc sâmbătă după-amiaza sau seara, 7 partide se vor desfăşura duminică după-amiaza, iar ultimul joc din fiecare etapă se va disputa duminică în nocturnă. Poate deja din sezonul '98 - '99, o întâlnire va avea loc şi luni seara. Din campionatul '97 - '98 meciul din serie B care s-a jucat sâmbătă seara se va disputa după-masă sau chiar vineri, în nocturnă.

DUPĂ 7 ANI CAGLIARI A SPUS ADIO SERIE A!

Duminică s-a disputat la Napoli jocul de baraj pentru rămânerea în prima ligă între **Piacenza** şi **Cagliari**. Pe stadionul San Paolo n-au fost prezenţi decât vreo 25.000 de spectatori. Oarecum surprinzător, partida, condusă de Stefano Braschi, din Prato, a fost la discreţia celor din Piacenza. Singura formaţie din serie A fără nici un stranier în lot a condus cu 2 - 0 după 40 de minute, graţie golurilor marcate de **Luiso (7)** şi **Berretta (39 - autogol)**, permiţându-şi să rateze şi un penalty prin Luiso, în finalul primei reprize. După pauză, fiecare echipă a punctat câte o dată, **Tovalieri (65)** reducând din handicap pentru insulari, după care bomberul **Luiso** a stabilit scorul final, în ultimul minut de joc.

Cu acest 1 - 3, Cagliari retrogradează în liga a II-a, după 7 sezoane petrecute în “massima serie”. Este prima retrogradare din cariera de antrenor a lui **Carlo Mazzone**, care în acest meci nu i-a putut folosi pe suspendaţii **Villa** şi **Lonstrup**.

PORTUGALIA

Ultima etapă: Rio Ave - Chaves 0-0, Boavista - Sporting Lisabona 2-1, Espinho - Amadora 2-1, Farense - Salgueiros 1-1, Maritimo - Leiria 2-0, Leca - Setubal 0-2, FC Porto - Gil Vicente 3-0, Guimaraes - Braga 0-0, Belenenses - Benfica 1-0.

● În finala Cupei Portugaliei, Boavista - Benfica 3-2: Sanchez (7, 58 - penalty), Nuno Gomez (28) - Calado (34), Hadrioui (60). Timofte (Boavista) şi Panduru (Benfica) nu au evoluat. Prima învingătorilor a fost de 15.000 dolari.

CLASAMENT FINAL

1. FC PORTO	34	27	4	3	80-24	85	+34
2. SP. LIS.	34	22	6	6	55-19	72	+21
3. BENFICA	34	17	7	10	49-30	58	+7
4. BRAGA	34	15	10	9	40-40	55	+4
5. GUIMAR.	34	15	8	11	51-46	53	+2
6. SALGUEIR.	34	14	10	10	49-48	52	+1
7. BOAVISTA	34	12	13	9	62-39	49	-2
8. MARITIMO	34	13	8	13	39-38	47	-4
9. AMADORA	34	12	11	11	39-39	47	-4
10. CHAVES	34	12	10	12	39-45	46	-5
11. FARENSE	34	10	12	12	34-34	42	-9
12. SETUBAL	34	10	10	14	38-42	40	-11
13. BELENENS.	34	9	10	15	36-51	37	-14
14. LECA	34	9	9	16	33-42	36	-15
15. ESPINHO	34	10	6	18	28-55	36	-15
16. RIO AVE	34	8	11	15	35-42	35	-16
17. LEIRIA	34	8	6	20	25-53	30	-21
18. GIL VIC.	34	4	7	23	29-74	19	-32

SERIE B

A luat sfârşit şi a 65-a ediţie a Seriei B. Au promovat în primul eşalon **BRESCIA, BARI, EMPOLI şi LECCE.** Au retrogradat **Cosenza, Palermo, Cesena şi Cremonese.** Din Serie C 1 au promovat **Treviso, Andria** şi, după jocuri de baraj, **Monza** (3 - 2 cu Carpi) şi **Ancona** (1 - 0 cu Savoia).

Iată rezultatele consemnate în ultima etapă: **BARI - CASTEL DI SANGRO 3 - 1:** Ventola (secunda 15), Guerrero (33), Volpi (43) - Bonomi (45 - penalty). Stadionul San Nicola a fost aproape plin (capacitate 52.000 de locuri), suporterii salutând revenirea favoriţilor în serie A după doar un an; **BRESCIA - VENEZIA 3 - 1:** Pirlo (11), Binz (44), Neri (62 - penalty) - Ginestra (22); **CESENA - LECCE 0 - 3:** Francioso (1), Palmieri (32, 84). Oaspeţii au venit la Cesena însoţiţi de 10.000 de suporteri! Lecce a avut un parcurs senzaţional în ultimii ani. În 1994 a retrogradat din Serie A, ajungând în anul următor în C1, iar acum, după două sezoane a revenit din nou în prima ligă! **CHIEVO - LUCCHESE 1 - 1:** Guidoni (36) - Rastelli (25). La acest meci au fost doar 150 de plătitori,gazdele fiind retrogradate încă după etapa trecută; **CREMONESE - EMPOLI 0 - 1:** Esposito (13). După 9 ani, gruparea toscană a revenit în Serie A, spre imensa bucurie a celor 5.000 de fani care i-au însoţit pe albaştrii la Cremona; **GENOA - PALERMO 4 - 1:** Masolini (18 - penalty), Pisano (37, 60), Centofanti (57) - Saurini (23). Suporterii genovezilor n-au urmărit prima repriză în semn de protest pentru nereuşita idolilor, de-a promova în Serie A, rămânând în afara stadionului. După pauză au ocupat peluza sud, fluierându-şi favoriţii la fiecare atingere a mingii! **PESCARA - PADOVA 1 - 2:** Ban (30) - Lantignotti (50), Fig (66); **SALERNITANA - REGGINA 1 - 3:** Artistico (90) - Dionigi (19, 47 - penalty), Tudisco (70 - autogol). Este primul eşec pe teren propriu în acest campionat pentru cei din Salerno. Dionigi este golgeterul Seriei B, totalizând 24 de reuşite; **TORINO - RAVENNA 0 - 4:** Zauli (56, 68), Biliotti (75), Serra (85).

SANDU USUSAN

CALCIO Serie B

1. BRESCIA	38	18	12	8	49-34	66	+9
2. EMPOLI	38	17	13	8	45-34	64	+7
3. LECCE	38	16	15	7	52-39	63	+6
4. BARI	38	15	17	6	52-35	62	+5
5. GENOA	38	15	16	7	58-31	61	+4
6. PESCARA	38	14	12	12	50-38	54	-3
7. CHIEVO	38	12	18	8	44-40	54	-3
8. RAVENNA*	38	14	13	11	43-35	52	-5
9. TORINO	38	13	11	14	45-48	50	-7
10. REGGINA	38	12	13	13	40-43	49	-8
11. FOGGIA	38	11	15	12	40-40	48	-9
12. PADOVA	38	11	15	12	41-43	48	-9
13. VENEZIA	38	10	16	12	47-49	46	-11
14. LUCCHESE	38	10	15	13	36-44	45	-12
15. SALERNITANA	38	10	14	14	31-44	44	-13
16. C.DI SANGRO	38	12	8	18	29-45	44	-13
17. COSENZA	38	9	14	15	44-55	41	-16
18. CESENA	38	9	13	16	36-45	40	-17
19. PALERMO	38	6	17	15	40-55	35	-22
20. CREMONESE	38	7	11	20	30-55	32	-25

*) echipă penalizată cu 3 puncte

UNGARIA

TAMAS SANDOR A SEMNAT PENTRU TORINO!

Ultimul joc oficial al sezonului s-a disputat miercurea trecută, mai precis returul finalei Cupei Ungariei, între BVSC Budapesta şi MTK. Au triumfat oaspeţii cu 2-0, graţie golurilor marcate de **Orosz**. Cum şi în tur campionii au învins cu 6-0 trofeul a revenit pentru a 10-a oară alb-albaştrilor.

* * *

Toate formaţiile din prima ligă şi-au reluat de ieri pregătirile, întrucât la 19 iulie se va da startul în noua ediţie de campionat. S-au perfectat şi câteva transferuri spectaculoase.

Astfel, golgeterul lui Debrecen, **Tamas Sandor**, a semnat vinerea trecută pentru A.C. Torino, se pare pentru suma de 800.000 de mărci. Jucătorul maghiar are un contract pe 3 ani şi va avea un salariu de 350.000 mărci pe sezon.

Un alt jucător de la Debrecen. micuţul **Csaba Madar**, a fost transferat la MTK, pe o perioadă de 3 ani.

S-au produs şi câteva modificări pe băncile tehnice. La Ferencvaros, antrenorul **Zoltan Varga** a fost demis, fiind cooptat în locul lui fostul internaţional **Tibor Nyilasi**, cel cu care alb-verzii au cucerit în perioada '90-'94 un titlu de campioni şi 3 Cupe ale Ungariei. Varga s-a întors în Germania, declarând doar atât: **“Am contract cu Ferencvaros până în 1998. Restul e treaba avocaţilor!”**

La Kispest pe post de director tehnic a fost numit **Karoly Kremer**, fost internaţional maghiar, actualmente cetăţean belgian. La gruparea budapestană va reveni şi jucătorul **Kalman Kovacs**, întors din Cipru.

La Györ, unul din cele mai bogate cluburi din Ungaria, a fost instalat ca director tehnic **Bertalan Bicskey**, fost antrenor la MTK şi la Kispest.

ŞTEFAN MARTON

ÎN MOD NORMAL, AZI AR TREBUI SĂ FIE...

ULTIMA ZI A LUI BOIȚ LA POLI

FOTBAL vest

Anul VII Nr. 24 (276) ● 24-30 iunie 1997 ● 1500 lei

Se difuzează în ARAD, BIHOR, CARAŞ, HUNEDOARA, TIMIŞ

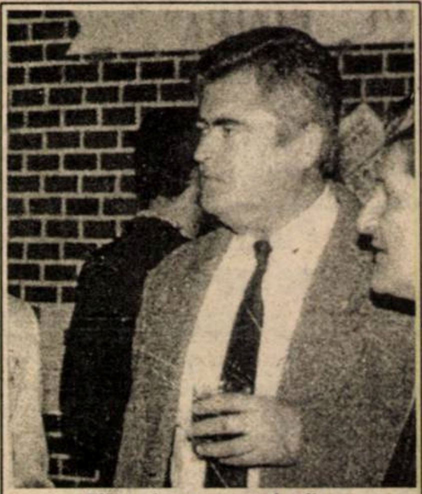

Viorele, nu vezi că s-a umplut paharul?!?!

■ MAGNET ■ MAGNET ■ MAGNET ■ MAGNET ☛ 9

La UTA e încă deasă ceaţa ☛ 7

Dilema lui DOMIDE

DEMBO sau PĂTRAŞCU?

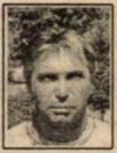

Nu trageţi în golgeter!

☛ 2

"Adevărul despre Poli nu pot să-l spun eu!"

GUŞIGOL

LISTA SECRETĂ DE TRANSFERURI A LUI MARIUS POPESCU

☛ 6

VALI VELCEA

prins între Coreea, Spania şi... Reşiţa ☛ 6

SASU LA VOJVODINA

fără ştirea clubului Poli şi a managerului Iacob! ☛ 7

MARINESCU LIDERUL ECHIPEI "FOTBAL VEST"

FRUNZĂ
DIACONESCU M.BĂTRÂNU R. SANDU PANESCU
CIUCUR CHIŞ DOANĂ MARINESCU
SZIJJ FOALE

☛ 4

ANCHETA "FOTBAL VEST": ECHIPA IDEALĂ

☛ 8-9 Răspund: Emeric Dembrovschi, Marius Demian, Dan Firiţeanu, Octavian Foale, Ovidiu Forai, Florin Iacob, Jackie Ionescu, Mihai Jivan, Mihai Junea, Petre Muşat, Ioan Pătraşcu, Victor Roşca, Viorel Vancea, Emanoil Gherghel.

RETRO CAMPIONAT '96-'97

☛ 5 Cel mai preţios "metal" este le Reşiţa

☛ 3 Când Boiţ se culcă pe... locul 7

VOCEA PORUMBELULUI DERUTAT

(Nu iese... nimic, cât e Boiţ în fotoliu)

Boiţ, ţi se pregăteşte ceva! Mai bine mai târziu decât niciodată! Însă această întârziere începe să devină păguboasă! Lumea se mişcă! Se mişcă repede! În fotbal şi mai repede. Dosarele preşedinţilor de cluburi şi carneţelele antrenorilor sunt pline de notiţe despre strategii, viitoare transferări, sume, contracte, datorii... Peste tot, numai la Poli nu. Dosarele preşedintelui şi carneţelul antrenorului... nu există! Pentru că nu se ştie cine va fi preşedinte şi cine antrenor. Primăria şi Prefectura par hotărâte să-l mături pe Boiţ, da' eu nu înţeleg de ce se întârzie atât? Dl. Diminescu spune că nu se poate face nimic până Boiţ nu-şi prezintă bilanţul activităţii.Bilanţul cui? Al unui dezastru? Al unei gestiuni catastrofale a clubului? Asta o ştim cu toţii! Dle Diminescu, dacă se continuă aşa, încă un an pe culoarele clubului se va vorbi de Boiţ! Că n-a făcut aia, că a greşit acolo...Exact ce se întâmplă la UTA acum. Se bate apa în piuă! Se vorbeşte de Ologeanu în loc să se stabilească strategia de viitor! Jucătorii lui Poli nici nu ştiu când trebuie să se prezinte la startul pregătirilor! Şi mă mai frapează o chestie. Se tot vorbeşte de reorganizarea clubului Poli după modele din Franţa, Germania, Italia...Greşit! Poli trebuie reorganizată după modelul lui... Poli! Pe o identitate proprie,mulată pe realităţile economice locale, pe potenţialul sportiv local,pe disponibilităţile financiare locale! Şi se mai vehiculează sloganul: **"Totul pentru Poli!"** Adică UMT-ul şi CFR-ul să dea tot ce au mai bun la Poli, să se formeze un club fanion,iar cele două să culeagă fărâmiturile. Greşit! S-a dus vremea şedinţelor de partid, când primul secretar dădea dispoziţii! Ar fi ca şi când pentru rentabilizare, Solventul să absoarbă Comtimul şi RATT-ul. Ce s-ar întâmpla cu ultimele două, Dumnezeu cu mila! Am trăit acestă experienţă în '70, când Poli, transformată scandalos în Ripensia, i-a luat pe Panici, Seceleanu, Mafa şi Calinin de la CFR. Şi a promovat CFR-ul! A fost un caz fericit. Nu de mult, la Arad, Vagonul şi Strungul au fost jertfite pentru UTA. Pe ce loc e UTA? Că de Vagonul şi Strungul n-a mai auzit nimeni...

ION GOLUMBU

Reflecţii arădene

☛ 9

MIHAI JIVAN

"Ce nevoie-i de Dembo, când e Domide?"

☛ 7

SANDU GAICA

"Mă gândesc tot mai serios la retragere"

radio Vest
88.7 MHz
STEREO

Un punct cardinal pentru un profit colosal

TIMIŞOARA
Bd. Mihai Viteazu nr. 1 bis
TEL. 056-194.816; 194.818
FAX: 056 - 194.823

- LIVE - "Adevărul despre Poli nu pot să-l spun eu!"

Radu Mugur Guşatu a plecat. O plecare anunţată de mult, la care ne aşteptam cu toţii. Deşi în fundul sufletelor am păstrat o fărâmă de speranţă că poate, poate... De ce? Pentru că Guşigol, în cei doi ani şi jumătate jucaţi la Timişoara, a făcut ceva pentru Poli. A făcut ceva mai mult! A retrezit în sufletul spectatorilor timişoreni nevoia de a avea eroi, a retrezit gustul pentru bucuria golului, nevoia de exuberanţă. Mugur a fost în primul rând idolul celei mai frumoase galerii din ţară. Pentru noi, pentru Fotbal vest, însă, Mugur a fost un om de caracter, un om cu sufletul în palmă, un OM! Un om care pleacă din Timişoara cu o umbră de tristeţe în privire. O umbră de tristeţe care s-a răsfrânt şi asupra ultimului interviu în care a vorbit despre Poli ca despre echipa sa...

Publicul timişorean e la fel de conservator ca şi cel englez!"

REP.: **Mugur, astăzi este 18 iunie 1997. E ultima ta zi ca locuitor al Timişoarei... După doi ani şi jumătate petrecuţi la Poli, pleci... Cum pleci?**

M. G.: Cu multe bucurii, dar şi cu multe tristeţi...

REP.: **Când ai venit la Timişoara, la ce te aşteptai?**

M. G.: Mi s-a părut totul în roz... A fost acel început furibund, cu multe goluri marcate de mine, cu o "defilare" a lui Poli prin Divizia A! A fost frumos. M-am simţit senzaţional! Cred că a fost şi ceva nou în viaţa mea... Chiar dacă şi la Craiova, la tineret, am fost golgeter. Degeaba, pentru că n-am mai avut atâta publicitate, nu eram în linia întâi. Deci m-am simţit excelent la Timişoara. Nu numai pe plan fotbalistic. Pot să spun că aici mi-am făcut foarte mulţi prieteni... Sper să rămân cu toţi în relaţii bune, deşi unii au început să-şi dea în petec, tocmai acum la sfârşit. Să-şi arate adevărata faţă...

REP.: **Poate că în aceste reproşuri există o urmă de regret că pleci...**

M. G.: Aş vrea să fie aşa... Poate ar trebui să o pun pe seama patimii...

REP.: **Fotbalul implică patimă! Nu se poate altfel, n-ar avea sens!**

M. G.: La asta m-am gândit şi eu când la meciul cu Rapid, vreo 3-4 spectatori mi-au reproşat că aş fi vânzător. Din păcate am reacţionat violent. Mă înjuraseră...

REP.: **Cum ai reacţionat?**

M. G.: Printr-un gest, n-am cum să-ţi arăt că nu se filmează. După aceea mi-a părut rău...

REP.: **Ce regreţi cel mai mult la plecarea din Timişoara?**

M. G.: Galeria, atmosfera... Nicăieri unde voi pleca nu cred că voi fi mai iubit...

REP.: **Există în această realitate şi un paradox. Eşti oltean, ai venit la Timişoara şi ai devenit, cel puţin în acest campionat, idolul galeriei! Cum îţi explici acest fapt?**

M. G.: Sper să rămân şi în continuare idolul lor.

REP.: **Nu poţi rămâne idolul unei echipe la care nu joci! A, că poţi fi aplaudat la o apariţie în Timişoara, se poate. Dar nici [illegible] nu poţi rămâne idol! Revin la întrebare, cum de un oltean a devenit idolul bănăţenilor, foarte conservatori în general...**

M. G.: Publicul bănăţean e la fel cu cel englez! Dar, probabil, am meritat. Poate pentru că am dat goluri.

REP.: **Poate pentru că ai fost foarte deschis faţă de mass-media! Îţi place să ieşi în faţă?**

M. G.: Nu, nu-i vorba de ieşit în faţă. Dar întotdeauna mi-a plăcut să spun adevărul. Să spun ce gândesc, indiferent de consecinţe. La mulţi nu le-a plăcut ce am spus, dar posibil că galeria, în sinceritatea ei, a apreciat acest fapt. Însă eu deseori m-am ales cu ameninţările!

REP.: **Din partea cui?**

M. G.: Nişte indivizi m-au luat la rost că m-am luat de primar în ziarul vostru. Era în faţa clubului... Eu de fapt am răspuns unei aluzii voalate, cum că am fi vânzători... Pe mine m-a deranjat atunci şi am reacţionat. Principiul meu e ca fiecare să facă tot ce ştie mai bine în domeniul său. Eu nu pot să spun că mă pricep dintr-o dată la presă. Că sunt mai bun ca Stăncioiu, Duki sau Forai. De fapt pot să o spun, dar nu spun! De aia n-o spun! Aşa că nici alţii să nu-mi spună mie că **trebuia** să dau gol într-o anumită fază.

REP.: **Mai-nainte afirmai că-ţi place să spui adevărul. Care este adevărul despre Poli, adevărul acestei nedorite retrogradări?**

M. G.: Adevărul despre Poli nu pot eu să-l spun! Adevărul despre Poli se întinde pe parcursul istoriei de 76 de ani!

REP.: **Adevărul despre retrogradarea din '97!**

M. G.: Pot să spun ceea ce gândesc eu! NU ştiu dacă este un adevăr?

REP.: **Vreau să aud adevărul tău! Adevărul unui om din interior, interior pe care noi n-am putut să-l palpăm deseori...**

M. G.: E adevărat că am avut o relaţie apropiată şi cu conducerea clubului. Am fost aproape zilnic pe la sediu... Şi tuturor le-am spus mereu ce am gândit. Poate i-am supărat, nu ştiu? I-am spus şi lui Şunda acum. Nu numai unii jucători sunt de vină. Nu numai Guşatu, sau Vlaicu, sau Trandu. Toţi suntem de vină.

"Dembo ne-a pus pe toţi pe picior de egalitate"

REP.: **Să dai vina exclusiv pe echipă mi se pare o enormitate! O aberaţie!**

M. G.: Eu nu vreau să ne absolv de vină pe noi, jucătorii! Dar vreau să spun că acum nu ne înjura atâta lume dacă nu băteam pe Steaua, sau pe Dinamo...

REP.: **Publicul asta simte! Microbistului nu i se pare normal ca o echipă care o învinge pe Steaua, care o umileşte pe Dinamo, poate pierde acasă cu Jiul!**

M. G.: Lucrurile nu trebuie privite aşa superficial. Trebuiau privite mai în profunzime...

REP.: **Din partea echipei?**

M. G.: Din partea tuturor! Când am bătut pe Dinamo, toată lumea a spus că de fapt avem valoare. Poate atunci am greşit, cel puţin în subconştientul nostru. Probabil că a fost o autodepăşire după care am căzut în cap! În fotbal multe trebuie puse şi pe seama ambiţiei, dar şi pe seama norocului...

REP.: **Nu-i normal ca performanţa să fie pusă pe seama norocului!**

M. G.: Nu numai! Dar sunt momente în fotbal când îţi iese totul. Sigur că regula, la vârf, ar fi că dacă-ţi iese totul ai valoare.

REP.: **Şi valoarea lui Poli este acolo, "sub linie"?!**

M. G.: Poate n-avem orgoliu, poate n-avem personalitate pentru mai sus...

REP.: **??**

M. G.: Aşa e pusă problema în momentul ăsta la clubul Poli! Poate aşa este demult şi probabil că se va perpetua... De exemplu la Steaua nu e aşa. Acolo mereu vor să câştige campionatul. E o ştachetă foarte sus. La Poli am rămas la mediocritate. Picăm, picăm, nu picăm, nu picăm!

REP.: **Asta pleacă de la jucători! Jucătorii vin şi se duc...**

M. G.: Este ceva în subconştient. Astea se adună... De exemplu eu vin la stadion şi constat nişte condiţii de pregătire. Vin a doua zi, şi a treia, şi constat că nu s-a îmbunătăţit nimic. Începi să te gândeşti că lucrurile nu trebuie să meargă în faţă... În momentul când un conducător vine în vestiar şi spune că mergem până în Italia cu... autocarul, ce pot crede jucătorii? Cum se simt ei când citesc în presa din Italia că Poli a venit pentru un meci, câteva mii de km cu autocarul? Toate astea intră în subconştient şi devii... conştient de nivelul valorii...

REP.: **Nu-ţi dau dreptate! Poli a jucat în cupele europene. De ce nu s-a perpetuat conştiinţa valorii şi nu a mediocrităţii? Eu spun că această echipă, pe lângă neşansa retrogradării, avea şi şansa salvării! Ce mentalitate mediocră trebuia să aibă Poli în meciul cu Jiul?**

M. G.: Nu aşa se pune problema! Şi ăia sunt jucători, şi ăia se antrenează, poate au condiţii mai bune! De ce ne cramponăm de meciul cu Jiul? Probabil că am jucat mai slab ca ei. Importante sunt cauzele globale, care au dus la retrogradare... Cauzele sunt mult mai profunde. Să luăm un exemplu. În campionatul precedent, după demiterea lui nea Costică, echipa a plecat de pe ultimul loc şi a terminat pe 7! S-au găsit atunci motivaţii... Dembo, cea mai mare chestie pe care a făcut-o atunci e că a spus că toţi suntem pe picior de egalitate! Toţi au simţit că o pot lua de la zero. toţi au simţit că au şansa să joace!

REP.: **Şi de ce nu s-a perpetuat această egalitate?**

M. G.: A început şi el apoi, după o serie de rezultate excepţionale, să se cramponeze de câţiva jucători... Pe undeva a fost normal în acel moment. Probabil că aşa ne-a şi trebuit. Apoi însă, când echipa a început să şchioapete, nu s-a revenit la aceeaşi egalitate...

REP.: **Egalitate în culpabilitate?**

M. G.: Unii au psihicul mai labil, alţii mai puternic... Când eşti sus sunt lăudaţi unii, când cobori sunt acuzaţi, deobicei, ceilalţi!

REP.: **De ce avem toţi din afară senzaţia că echipa nu e unită?**

M. G.: Rezultatele ne-au făcut să fim aşa. Nu că n-am fi prieteni, suntem. Poate prea prieteni! Poate era mai bine ca în teren să lăsăm prietenia la o parte şi să mai strigăm unul la altul...

REP.: **Asta totuşi nu e o explicaţie...**

M. G.: Să spun altfel atunci. Am mers până pe locul 7. Toată lumea deja se gândea la cupele europene! Dar eu, ca şi conducător, cu ce am mărit motivaţia acestor jucători care au pornit de la Divizia A? Echipa trebuia să aibă o creştere, dar asta nu poate veni fără a fi motivată!

"Să înjur pe unul sau pe altul nu-mi stă în caracter"

REP.: **Cu "sânge tânăr" sau financiar?**

M. G.: În primul rând nimeni nu a venit să ne spună că atacăm cupele europene. Eu, conducător, în acel moment, trebuia să vin cu ceva nou. Ori cu jucători, ori cu îmbunătăţirea condiţiilor! Altfel echipa intră la apatie. Ai văzut că în fotbalul de afară echipele mereu schimbă ceva! Fie jucătorii, fie antrenorul, fie măcar... tricourile. Ca să nu intre în monotonie. La noi tot la antrenamentele alea de pe terenul II - care e de râsu-râsurilor - am rămas, cu mingile alea de carton... Deci nu e neapărat nevoie de motivaţie financiară. Dar e nevoie de schimbare, de dinamism...

REP.: **Aţi plecat totuşi pe "afară"...**

M. G.: Ce afară? Ne-am făcut de râs pe acolo! Ne-au dat cremvurşti şi bere după meci... Vine Anghel şi spune că ei, pe când jucau, îi prindea ploaia la Buziaş, că nu ştiu ce. Păi, eu mă întreb dacă vreau să progresăm sau să ne întoarcem înapoi? Sau poate erau mai fotbalişti ca noi! Eu recunosc lucrul ăsta.

REP.: **E cam filozofic tot ce spui!**

M. G.: Ce vrei să spun? Să-l înjur pe unul sau altul? Nu-mi stă în caracter.

REP.: **Prea ai teoretizat-o cu cauzele retrogradării, pe care eu le văd mult mai dure, mai precise.**

M. G.: Să spun că am fost numai eu de vină? Eu mi-am asumat răspunderea. Când am greşit am recunoscut. Şi treaba asta m-a demoralizat mai ales după meciul de la Bacău, pentru că ocaziile ratate de mine poate au însemnat retrogradarea lui Poli...

REP.: **Ai simţit în acest final de campionat că ţi-ai pierdut credibilitatea în faţa druckerilor?**

M. G.: Am simţit. Mai ales după ce am citit prin ziare ce au spus conducătorii şi antrenorii despre mine. Conducerea a aruncat pe Şunda, şi Şunda pe conducere... S-a creat o atmosferă ostilă mie, în presă. Cu toate acestea am vrut foarte mult să joc în ultima etapă cu Rapidul. Să-mi iau rămas bun, chiar dacă eram înjurat. Îmi luam rămas bun cu fruntea sus, pentru că-mi voi aminti mereu doar clipele frumoase trăite la Timişoara şi jucând la Poli!

DUKI POPOVICI

GUŞIGOL

În cele 68 de partide jucate în tricoul lui Poli, Mugur Guşatu a înscris 38 de goluri: 25 în Divizia naţională şi 13 în Divizia A.

29 dintre reuşite au fost la Timişoara, celelalte 9 fiind reuşite în deplasare.

Guşigol a marcat de 16 ori cu lovituri de cap, de 14 ori cu piciorul (acţiune sau lovitură liberă) şi de 8 ori din penalty.

TIMIŞOARA

"Regret că plec! Îmi pare sincer rău! Dar trebuie să plec, trebuie să plec... Dar, pe unde mă voi duce, am să mă consider fotbalist de la Poli. Pentru că, pe lângă că m-am simţit foarte bine la Timişoara şi m-am simţit adoptat de acest incomparabil oraş, la Poli mi-am ridicat bursa. Nu pot să uit lucrul acesta, pentru că rămân dator pe viaţă Timişoarei. Mai ales galeriei... Le mulţumesc şi la prieteni şi la duşmani, toţi au făcut parte din viaţa mea, din bucata mea de viaţă numită Timişoara!

"Fotbal vest"

"Am jucat şi în Austria, dar în Timişoara am întâlnit un lucru nou pentru mine. Să existe un săptămânal de fotbal care să scrie totul până şi despre liga a 4-a! În Austria totul se oprea la primele două divizii. Fotbal vest scrie despre toţi, despre cei care fac fotbal cu mai multă pasiune decât profesioniştii. Fotbal vest se amestecă, deranjează, ambiţionează şi bucură! Dă impuls fotbalului. Dă impuls vieţii!"

MAGNET
General manager
RICHARD ANDRESS
FOTBAL vest
Str.Paris nr 2A Timişoara
tel. 056/190656

Director onorific	MARCEL TOLCEA
Director	DUKI POPOVICI
Redactor şef:	SANDU USUSAN
Colectivul redacţional	MARIUS BREAZU OVIDIU PĂCURARIU PETRU FUCHS MIHAI COMŞULEA CORNEL BOCIORT
Redactori editorialişti	MIKI JUNEA OSCAR MANTO RADU SUCIU
Şef dep. difuzare	LASZLO MOLNAR
Colaboratori permanenţi	ŞTEFAN MARTON GHIŢĂ OCHIŞOR HORAŢIU OLARIU BRANKO VUIN FLORIN NEMEŞ MIHAI CERCEL RAUL SPILLER CIPRIAN URICAN MILE PUTNIK BORKO IORGOVAN DAN GÂRLEA
Reporteri speciali	NELU SERE HORIA CIULEA LUCIAN GHEORGHIU
Tehnoredactare	CULTURAL srl
TIPAR	WEST TIPO INTERNATIONAL Timişoara, tel. 123.907

CÂND BOIŢ SE CULCĂ PE LAURII LOCULUI 7...

Toată lumea fotbalului timişorean a fost entuziasmată de clasarea Politehnicii pe locul 7 la finele sezonului 1995-96, poziţie considerată foarte bună pentru o nou promovată, cu -2 la adevăr. Ce a urmat în acest sezon se ştie şi, pe bună dreptate, nu poate decât să nemulţumească (dacă nu chiar să ducă până la indignare) opinia fotbalistică de pe Bega... Să revedem succint ce s-a întâmplat cu Poli în campionatul recent încheiat.

O linişte prea mare

Aşadar, un sezon terminat cu bine, cu toate că şi acesta, mai ales în tur, a avut darul să tragă nişte semnale de alarmă. Până la urmă, locul 7 şi Băban pe locul 3 în clasamentul golgeterilor, cu 15 puncte marcate, au adus o prea mare siguranţă în cadrul grupării violete. Preşedintele Viorel Boiţ spunea în F. V. nr. 226 / 18 iunie 1996 (de altfel, toate citatele sunt extrase din săptămânalul nostru): **"Întregul lot de anul trecut rămâne, deci avem o echipă bună. Zic eu, cel puţin pe locul 7 ne vom clasa şi anul viitor. Chiar dacă am avea bani, nu am aduce jucători de dragul de a-i aduce. Eventual câte o "plombă" unde e strict necesar. Deci, probabil la Poli vor apărea vreo două achiziţii"**. Numai că Băban a plecat, aşa cum se preciza încă de la începutul turului, iar de achiziţii nu a putut fi vorba. Numele noi prezente vara trecută în cantonamentul de la Herculane au fost Noje, Mada, Rădoi, Vişan şi Regenkampf. Ultimul, rămas neachiziţionat dintr-o neglijenţă, este acum titular la Steaua... Cât priveşte perspectiva sezonului 1996-97 care ar fi trebuit să continue performanţa campionatului precedent, Viorel Boiţ spunea în acelaşi număr al săptămânalului nostru: **"Când am avut bani şi ne-am permis unele cheltuieli strategice, am ajuns în cupele europene"**. Tot despre lotul subţire a vorbit Sorin Vlaicu (nr. 230 / 16 iulie '96): **"Suntem 12-13 jucători şi e greu să ducem campionatul. Vin accidentările, cartonaşele..."**. Problemele echipei n-au fost ocolite nici de Ion Golumbu (nr. 233 / 6 august): **"Domnule preşedinte, banii nu vin de la sine! Pentru a face bani trebuie investiţi bani! Şi mai trebuie preferat curajul în dauna "călduroasei" mediocrităţi..."** vorbe care nu mai puteau avea efect, întrucât campionatul bătea la uşă.

EMERIC DEMBROVSCHI
Bilanţ 17 4 3 10 22-35 33,3%

Start lansat

Dacă debutul contra Farului a fost "zbârcit" de doi dintre cei trei arbitri (aşa cum se va mai întâmpla în acest campionat, în defavoarea timişorenilor), iar înfrângerea de la Braşov (1-3) a arătat fragilitatea liniei defensive, au urmat două jocuri care îndreptăţeau suporterii să spere.. Mai întâi 5-2 cu Bistriţa, după care a urmat acel 5-4 de la Ploieşti, scor care mai degrabă a fost nefast decât pozitiv, reuşind să îmbete cu apă rece marea majoritate a oamenilor din club.

O serie neagră de 7 înfrângeri consecutive

Primul duş rece avea să urmeze pe nepusă masă, 0-1 cu Sportul la Timişoara, meci în care s-a dovedit că orice absenţă dintre titulari crează panică în rândurile echipei. S-a continuat cu un 2-3 la Petroşani după o evoluţie bună, după 6 runde Poli fiind cea mai eficace echipă din divizie, dar şi apărarea pe locul secund într-un clasament al celor mai vulnerabile defensive. A urmat un 1-3 la Timişoara cu FC Argeş care a dezvăluit încă o dată în plus subţirimea lotului (Aurel Şunda: **"Trebuie să jucăm cu aceşti jucători pentru că alţii n-avem"**, nr. 240 / 24 septembrie '96). Dacă un 0-2 la Bucureşti cu Dinamo a fost considerat normal, ce a urmat ţine de domeniul filmelor de aventuri: 0-4 la Timişoara cu Univ. Craiova, meci în pauza căruia Viorel Boiţ şi Emeric Dembrovschi au părăsit stadionul, caz probabil unic în fotbal! Aşa am aflat că Dembrovschi nici nu avea contract cu clubul (!) iar Viorel Boiţ declara (nr. 242 / 8 octombrie) că: **"Pe mine nu mă schimbă presa"**. Din articolul intitulat **"Până nu e prea târziu"**, apărut în acelaşi număr, citămː **"Se impune schimbarea! Adică se impune, mai ales acum soluţia şoc despre care s-a vorbit la început. Lăsând la o parte interesele oculte de la nivelul conducerii, este clar că după ce s-a încercat cu echipa, s-a încercat cu antrenorii, "buba" e în altă parte: conducerea! Adică toţi din Bd. Ferdinand! Nici nu pot pleca pe rând, pentru că ştiu prea multe unii despre alţii. Demisia ar trebui să înglobeze şi Consiliul de administraţie-fantomă, despre care dl. Boiţ nici nu ştie din cine e compus şi câţi membri trebuie să aibă! Ştie doar că el e preşedinte!"** După 7 zile, Fotbal vest propunea 10 nume de posibili viitori conducători ai clubului. Noi am scris, noi am citit...

Momentele de nervozitate au fost mai dese...

O rază de speranţă

După 0-2 la Galaţi şi 1-4 la Cluj, apare în sfârşit primul punct: 1-1 cu FC Naţional la Timişoara, meci în care debutează noile achiziţii Urai, Stoican, Artimon şi Sasu, precum şi noul Consiliu de administraţie. Parcă-parcă începe să se mişte ceva, Poli trecând de Steaua (1-0 remizând la Piatra Neamţ şi administrând un 4-1 sec băcăuanilor. Ascensiunea - atât câtă era - trebuia continuată la Târgovişte, unde însă, pe un teren impracticabil, Poli pierde cu 0-1 o şansă mare, pentru că ultima rundă, în Giuleşti, se încheie conform tradiţiei. Adică prost...

GHIŢĂ CHIMIUC
Bilanţ 6 1 1 4 5-11 22,2%

Primele concluzii...

...ale turului au fost trase de acelaşi Viorel Boiţ (nr. 252 / 16 decembrie '96): **"A fost cineva care a dorit să producă o destabilizare atât în echipă cât şi la nivel de conducere. Nu pot să dau nume (...) Dacă din cauza lui Boiţ nu vin oameni la club care să sprijine financiar echipa, eu sunt cel care mă retrag în primul rând. Ştiam din vara trecută că trebuie întărită echipa şi nu am acţionat."**

Primele măsuri: este adus la echipă, după 3 ani şi jumătate, Ghiţă Chimiuc (**"Poli nu va retrograda"**, spunea acesta în nr. 255 / 28 ianuarie '97), în timp ce pentru golgeterul Guşatu ofertele încep să apară: Steaua, Craiova, chiar Coreea de Sud.

Partea a doua a campionatului, pe aceleaşi coordonate

Apare în lot George Radu, singura achiziţie acătării. Între timp, frecuşurile dintre conducerea executivă şi noul Consiliu de administraţie continuă, mai pe faţă, mai pe ascuns. **"De ce Dl. Boiţ, Anghel sau oricine din club nu vine la ziar să spună că acest consiliu nu-i ajută aproape deloc? O să vină când - Doamne fereşte - retrogradează?"** (nr. 258 / 18 februarie '97).

Totuşi, returul începe bine, cu un 2-2 la Constanţa - unde de fapt, s-a pierdut victoria printre degete - şi 2-1 cu FC Braşov. Dacă despre acel 0-4 de la Bistriţa se poate spune că echipa a refuzat practic jocul, necazul a venit odată cu acel 1-2 cu Petrolul la Timişoara, în care din nou fragilitatea apărării a ieşit în evidenţă; ca şi oboseala mijlocului terenului, iar în nr. 262 / 18 martie apăreau două titluri semnificative: **"Fără pic de orgoliu nu poţi părăsi subsolu'"** şi **"Miroase a retrogradare"**, ambele, din păcate, foarte adevărate, ca şi titlul primei pagini a numărului următor, după 0-1 în Regie, alt loc unde Poli TREBUIA să obţină un rezultat favorabil: **"Conducători, antrenori şi jucători de la Poli, ne-aţi convins: N-aveţi valoare."**, titlu care i-a deranjat pe mulţi, dar pe care n-au reuşit să-l infirme în următoarele etape. A urmat o nouă bătaie luată acasă, 0-1 cu Jiul, care l-a determinat pe Chimiuc să declare: **"Nu aştept să fiu dat afară. Plec singur"** (nr. 264 / 1 aprilie). Şi dacă apăruse - din nou - o criză la nivelul conducerii tehnice, s-a apelat la soluţia Gigi Staicu, care s-a dovedit nefericită încă înainte de a fi pusă în practică. Totuşi, deşi nu fusese "uns" antrenor, Staicu a fost prezent la Piteşti, unde Poli pierdea cu 0-1 şi chiar şi-a permis să facă o serie de modificări în echipa anunţată de Aurel Şunda! Un nou caz cu totul şi cu totul original pentru club. Cum a fost posibil acest lucru se explică prin degringolada existentă la nivelul conducerilor administrative şi executive.

Cu Aurel Şunda numit principal, Poli are trei evoluţii remarcabile acasă, 3-0 cu Dinamo, 3-0 cu Oţelul Galaţi şi 4-1 cu "U" Cluj, între care se intercalează un 0-0 la Tr. Severin, contra studenţilor olteni şi speranţele renasc. Chiar dacă acasă se mai câştigă jocurile cu Chindia (2-1) şi Ceahlăul (3-2) ambele în finaluri de infarct, afară violeţii nu prea contează în două meciuri în capitală: 1-5 de două ori, cu Naţionalul şi Steaua, alte două scoruri considerate ca făcând parte din sfera normalului.

Cu toate acestea, meciul decisiv s-a jucat la Bacău în penultima rundă, meci în care Poli nu trebuia să piardă pentru a mai păstra şanse de supravieţuire. A fost 0-2, scor care a dat ultimului joc, cel cu Rapidul, un aer de vacanţă.

Deci, după numai doi ani în prima ligă, Poli este nevoită să-şi reia obsedantul drum de revenire printre cele mai bune echipe din ţară. Cât de lung va fi acest drum depinde însă de foarte mulţi factori care concură la bunul mers al unui club. Şi care, în acest moment, sunt destul de departe de ceea ce ar trebui să existe la un club profesionist. Fie el şi din liga secundă..

Ce-i de făcut?

Anticipând această întrebare, iată două păreri: **"Cancerul de la Poli trebuie extirpat"** (Nicolae Diminescu, nr. 274 / 10 iunie) şi, cam în aceeaşi notă, dar ceva mai la obiect, Ion Golumbu (nr. 275 / 17 iunie): **"Afară toţi!"**.

Rămâne de văzut ce va fi în viitor. Cert este un singur lucru: chiar dacă antrenorii şi jucătorii au partea lor de vină, retrogradarea echipei ar fi putut fi prevenită şi apoi evitată cu o conducere cu adevărat profesionistă care, chiar dacă nu dispune de banii altor cluburi (un subiect care merită analizat separat), ar fi putut instaura măcar o ordine şi o disciplină mai hotărâte, pentru că cele două componente nu pot fi separate de performanţă (în cazul de faţă, performanţă însemnând evitarea retrogradării, un alt subiect care merită tratat separat). În concluzie, ar fi momentul ca actuala conducere executivă să renunţe la funcţii, pentru că, în timpul mandatului ei ne-am convins ce poate: adică să retrogradeze echipa, dar şi să o promoveze. Ce ar mai avea de demonstrat actualii conducători? Doar o demnitate bărbătească, una care să-i determine să renunţe. Fără acest pas orice altă acţiune nu-şi are rostul!

AUREL ŞUNDA
Bilanţ 11 5 1 5 18-19 48,4%

MARIUS BREAZU

Bilanţul sezoanelor în care Poli a retrogradat
(doar campionatele cu 18 echipe):

1982-83:	34	9	6	19	35-64
1985-86:	34	11	5	18	48-56
1987-88:	34	10	6	18	35-53
1993-94:	34	11	6	17	39-53
1996-97:	34	10	5	19	45-65

Se observă un oarecare "echilibru" între liniile de clasament prezentate, ultima retrogradare ieşind în evidenţă prin cele mai multe goluri primite şi un punctaj slab, "depăşit" la acest capitol doar de campionatul 1982-83.

Jucătorul	Prezenţe	Goluri marcate	Cartonaşe galbene	Cartonaşe roşii
Almăşan	12	-	1	1
Artimon	19	0	1	0
Balaj	10	0	1	0
Barna	18	1	2	0
Bota	2	0	0	0
Călin	31	2	4	0
Contescu	6	0	0	0
Corsei	1	0	0	0
Guşatu	29	17	4	0
Ivan	28	0	4	3
Kovacs	32	2	6	0
Mada	3	0	0	0
Mogoşanu	7	0	0	0
Noje	2	0	0	0
Olari	3	0	0	0
Pelici	17	0	4	0
G. Radu	15	4	4	1
Rotariu	17	6	1	0
Sasu	16	4	3	0
Săvoiu	32	7	5	0
Scurtu	1	0	0	0
Stoican	18	1	3	0
Stoicov	32	0	3	0
Trandu	28	0	6	1
Ţurcaş	6	0	0	0
Urai	19	0	1	0
Utfineanţ	1	0	0	0
Velcea	33	1	6	0
Vişan	1	0	0	0
Vlaicu	26	0	4	0

... decât cele de bucurie!

Rosso-Neri acaparează ECHIPA FOTBAL vest!

Aşadar, campionatul Diviziei A, seria a II-a, s-a încheiat. Jucătorii, antrenorii şi conducătorii au luat o binemeritată pauză. Druckerii vor diseca însă tot ceea ce s-a întâmplat pe parcursul celor 34 de etape. Se fac tot felul de comentarii, clasamente şi topuri. A sosit momentul să vă prezentăm şi noi “selecţionata Fotbal Vest”, alcătuită, după cum probabil ştiţi deja, pe baza notelor acordate de redactorii şi colaboratorii noştri şi în unele cazuri de antrenori sau conducători (câteva meciuri fiind prezentate şi sub forma unor mini-cronici subiective). Cum ideea alcătuirii unei formaţii ideale, cu jucători aparţinând echipelor divizionare A din zona de vest, a fost lansată cu doi ani în urmă, să ne aducem înainte de toate aminte cum a arătat team-ul ediţiei 1995-96 (vezi caseta).

Din capul locului trebuie precizat faptul că în sezonul '96-'97 au intrat în calcul doar jucătorii care au avut cel puţin 17 meciuri notate de redactorii sau colaboratorii noştri.

Mai întâi să vedem cum s-a prezentat “11”-le ideal la finele turului (vezi caseta).

Au fost “selecţionaţi”, deci, doi ceferişti, doi arădeni, 4 jucători de la Gloria şi 3 de la CSM Reşiţa, existând astfel un oarecare echilibru. Ei, bine, după cum puteţi constata şi dumneavoastră, acesta s-a rupt în acest retur, din echipa sezonului '96-'97 facând parte nu mai puţin de 8 jucători purtători ai tricoului roş-negru şi nu trebuie însă să mire pe nimeni, elevii lui Victor Roşca având o primăvară de excepţie, cu 13 victorii din 17 partide, revenind totodată pe prima scenă fotbalistică a ţării. CSM Reşiţa a încheiat întrecerea la o diferenţă de 23 de puncte faţă de Gloria, 26 faţă de UTA şi 36 faţă de CFR!

Trebuie să precizăm însă faptul că întâlnirea dintre Gloria şi Minaur Zlatna, scor 0-1, a avut o contribuţie nefastă asupra mediilor jucătorilor din Govândari, aceştia nefiind practic notaţi, pentru noncombatul de pe gazon, media notelor având serios de suferit. Trei dintre laureaţii turului nu au mai evoluat în partea a doua a campionatului în liga a II-a, **Stoican** şi **G. Radu** transferându-se la Poli, iar **Boldur** abandonând pentru moment activitatea competiţională.

Câteva cuvinte şi despre antrenori. Topul lor a fost alcătuit având la bază media rezultată din... mediile tuturor jucătorilor fiecărui tehnician, care au totalizat cel puţin 17 prezenţe notate. Cum era şi firesc, pe primul loc se află **Victor Roşca** (CSM Reşiţa) cu media 6,15, urmat de **Carol Oţie** (Gloria) cu 5,92 şi de **Marcel Coraş** (UTA) cu 5,90.

Trebuie remarcată performanţa lui **Diaconescu, Doană, Ciucur** şi **Foale**, cei 4 câştigându-şi un loc atât în selecţionata ediţiei 1995-96 cât şi în cea de acum.

Un lider scontat:
LUCI MARINESCU

A sosit însă momentul să-i prezentăm pe cei 11 “eroi”:

■ CĂLIN FRUNZĂ (26 de ani, 17 prezenţe în campionat). Transferat în această iarnă de la divizionara C, Timişul Azur Şag, portarul feroviarilor timişoreni a avut prestaţii bune şi foarte bune, neprimind nici o notă mai mică de 6. Chiar dacă CFR-ul a încasat 4 goluri la Baia Mare sau chiar 8 la Hunedoara, Frunză şi-a făcut cu prisosinţă datoria, împiedicând să se înregistreze scoruri şi mai categorice.

■ MIRCEA BĂTRÂNU (24 de ani, 29 prezenţe în campionat). Postul de libero, pe care l-a folosit antrenorul Victor Roşca în majoritatea confruntărilor din retur, i s-a potrivit ca o mănuşă reşiţeanului. În această primăvară a primit doar două note sub 6, devansându-l astfel pe Mihai Costescu, de la Gloria, blocat să joace în acest început de retur, de cei din conducerea Metalului Bocşa, cele două cluburi neajungând la o înţelegere.

■ EMILIAN DIACONESCU (27 de ani, 30 de prezenţe în campionat). După o tentativă de-a îmbrăca tricoul lui Poli în această iarnă, “Tassotti” a revenit la Arad, încercând să pună umărul la redresarea “Bătrânei doamne”. A făcut cel mai bun meci în etapa a 18-a, împotriva lui ASA Tg. Mureş (scor 2-0), fiind notat cu 7,5.

■ ROCCO SANDU(31 de ani, 31 de prezenţe în campionat). Un “specialist” al promovărilor, jucător experimentat, care pe unde a umblat, a avut în medie peste 25 de meciuri jucate într-un sezon. Pe parcursul acestei ediţii a oţinut o notă de 8 şi două de 7,5.

■ PETRE PANESCU (31 de ani, 28 de prezenţe în campionat). Dacă spunem că fundaşul reşiţean a marcat 6 goluri în cele 34 de etape, totalizând 18 reuşite în ultimele 3 ediţii de campionat, este clar că nimeni nu se poate îndoi de valoarea acestui fotbalist.

■ FLORIN CHIŞ (28 de ani, 30 de prezenţe în campionat). Este motorul formaţiei din Govândari, cu 3 note de 7,5, un jucător care a fost prezent pe gazon în 90 din cele 102 partide care au avut loc în ultimele 3 sezoane!

■ VALENTIN CIUCUR (23 de ani, 33 de prezenţe în campionat). Vali a egalat performanţa din ediţia precedentă, când a înscris tot 4 goluri (ca şi acum) în 33 de meciuri.

■ LEONTIN DOANĂ (27 de ani, 24 de prezenţe în campionat). După un start ezitant, Leo a devenit incontestabil cel mai valoros jucător al returului, fiind notat de două ori cu 8 şi de 7 ori cu 7,5, având o serie de nominalizări ca erou al meciului.

■ LUCIAN MARINESCU (25 de ani, 30 de prezenţe în campionat). Este jucătorul cu media cea mai mare, 6,66, graţie în special prestaţiilor din turul campionatului. A marcat 13 goluri, cu 4 mai multe decât în sezonul trecut. Cu 22 de puncte înscrise în ultimii doi ani este golgeterul rossoneri-lor, alături de Szijj.

■ ANGELO FOALE (28 de ani, 32 de prezenţe în campionat). Angelo a îmbrăcat în acest sezon de 16 ori tricoul UTA-ei şi de 16 ori cel roş-negru, al CFR-ului. Pentru fiecare formaţie a punctat de 3 ori, totalizând 6 goluri. Chiar dacă a înscris cu 10 mai ouţine decât anul trecut, pe când evolua la CFR Timişoara, Foale şi-a păstrat locul în echipa “ Fotbal vest”.

■ IOSIF SZIJJ (27 de ani, 32 de prezenţe în campionat). Joska se află într-o evidentă creştere de formă. În '94-'95 a marcat doar două goluri în 33 de meciuri, în '95-'96 a punctat de 7 ori în 33 de jocuri, iar acum de 15 ori în cele 32 de partide susţinute.

* * *

Anul trrecut, echipa “Fotbal vest” '95-'96 a coborât din ziar pe gazon, înfruntând într-un joc demonstrativ UMT-ul. Vom depune toate eforturile pentru a perfecta şi în această toamnă un astfel de meci. Ştim că va fi foarte greu, de aceea nu facem alte promisiuni.

Echipa FOTBAL vest

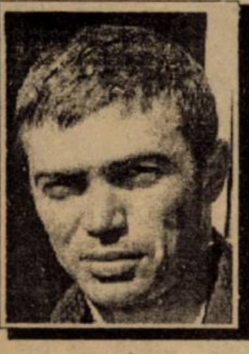

portar

CĂLIN FRUNZĂ	**6,50**
Florin Ianu	6,04
Attila Papp	6,02

fundaş dreapta

EM.DIACONESCU	**6,18**
Marius Bălean	6,07
C-tin Cojocaru	6,03

libero

MIRCEA BĂTRÂNU	**6,29**
Mihai Costescu	6,09
Emil Şerban	5,94

stoper

ROCCO SANDU	**6,27**
Branimir Pavlov	6,04
Gicu Mitar	6,03

fundaş stânga

PETRE PANESCU	**6,37**
C-tin Varga	6,28
Sansiro Ciocoi	6,10

mijlocaş central

FLORIN CHIŞ	**6,21**
Felix Dincă	6,03
Marcel Moghioroş	5,66

mijlocaş dreapta

VALI CIUCUR	**6,24**
Marius Plisca	5,94
Gelu Decuseară	5,70

coordonator

LEONTIN DOANĂ	**6,62**
Dan Mănăilă	6,23
Gaia Beloia	5,79

mijlocaş stânga

LUCI MARINESCU	**6,66**
Adrian Dacica	6,17
Sorin Csipkar	6,01

vârf dreapta

ANGELO FOALE	**6,06**
Călin Mariş	6,03
Petre Dumitru	5.76

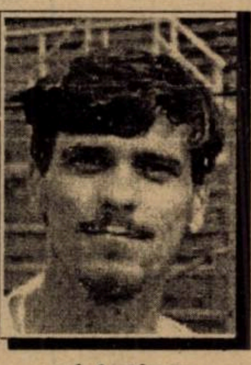

vârf stânga

IOSIF SZIJJ	**6,26**
Narcis Petre	5,88
Alin Volocaru	5,87

ANTRENOR

VICTOR ROŞCA	**6,16**
Carol Otil	5,92
Marcel Coraş	5,90

Echipa FOTBAL vest '95-'96

BOLDOR 6.41
G. RADU 6.44
DIACONESCU 6,16 **DRONCA** 6,42
LUCACI 6,28
DOANĂ 6,32
CIUCUR 6,21 **MĂNĂILĂ** 6,41
STOICAN 6,40
FOALE 6,21 **PUŞCAŞ** 6,33

Echipa FOTBAL vest a turului

BOLDOR 6.12
COSTESCU 6.32
BĂLEAN 6,42 **MITAR** 6,43 **PANESCU** 6,45
G. RADU 6,26
STOICAN 6,27 **MARINESCU** 6,84
CHIŞ 6,63
MARIŞ 6,07 **SZIJJ** 6,06

CEL MAI PREŢIOS "METAL" SE GĂSEŞTE ACUM LA REŞIŢA

Bucuria e mai mare când e sărbătorită tocmai pe terenul adversarului

Rezultatele înregistrate în acest campionat

■ **ACASĂ:** CFR Cluj 1-1; Gloria Reşiţa 2-0; Inter Sibiu 3-0; ARO Câmpulung 3-1; Unirea Alba Iulia 2-0; Olimpia Satu Mare 3-1; UTA 5-1; Gaz Metan Mediaş 0-0; Electroputere 1-0; Dacia Piteşti 3-0; Minerul Motru 1-0; Minaur Zlatna 1-0; ASA Tg. Mureş 2-1; FC Baia Mare 2-0; Unirea Dej 1-0; CFR Timişoara 5-1; Corvinul Hunedoara 3-1.

Linia de clasament pe teren propriu: 17 15 2 0 38-7 47 p

■ DEPLASARE; Dacia Piteşti 1-3; Minerul Motru 0-0; Minaur Zlatna 1-3; ASA Tg. Mureş 0-0; FC Baia Mare 1-0; Unirea Dej 0-1; CFR Timişoara 2-1; Corvinul Hunedoara 0-4; CFR Cluj 2-3; Gloria Reşiţa 2-1; Inter Sibiu 2-1; ARO Câmpulung 2-0; Unirea Alba Iulia 3-1; Olimpia Satu Mare 0-1; UTA 2-1; Gaz Metan Mediaş 0-3; Electroputere 1-2.

Linia de clasament în deplasare: 17 7 2 8 19-25 23p

Bilanţ după 34 de etape: loc 1 34 22 4 8 57-32 70p
Bilanţ după 17 etape: loc 1 17 9 4 4 25-16 31p

REMEMBER

La 21 iunie 1992 CSM Reşiţa învingea cu 4-3 (0-0) pe Chimia Râmnicu Vâlcea şi obţinea promovarea în prima ligă, după o absenţă de 14 ani. Iată-i pe autorii succesului de atunci: **Boşca - Cepoi, Lupu, Calofir (56, Szij) - Boltaşiu, R. Sandu, Potocianu, Puşcaş - Petrescu (75, Mărgineanţu), Stroia.**

Golurile au fost realizate de **Szijj, Petrescu, Stroia şi Cepoi** iar antrenorul formaţiei a fost **Carol Oţil**, ajutat până în etapa a 21-a şi de **Carol Gal**.

Trebuie amintit însă faptul că reşiţenii au beneficiat de penalizarea cu 8 puncte a principalelor candidate la locul întâi, UTA şi Unirea Alba Iulia, în urma unei "afaceri" mai puţin ortodoxe, rămasă în istorie sub numele de "Haina de blană", de care mai toţi iubitorii fotbalului îşi amintesc probabil. Poate tocmai de aceea echipa din Valea Domanului a fost puţin luată prin surprindere, având o comportare modestă pe prima scenă, întorcându-se după numai un sezon în liga a II-a.

Au urmat 3 ediţii de căutări şi frământări pe la conducere, perindându-se mai mulţi preşedinţi şi antrenori, locurile ocupate la finele campionatelor respective devenind din ce în ce mai îngrijorătoare pentru suporteri: poziţia a 3-a în '93 - '94, a 13-a în '94 - '95 şi a 10-a în '95 - '96.

CEI 21 CARE AU ADUS BUCURIA ÎN VALEA DOMANULUI

jucătorul	prez.	goluri	cart.roşii
Balaci Cl.	21	4	-
Balea	2	-	-
Bătrânu M.	29	1	2
Boşca	12	-	-
Căprariu	22	1	-
Chivu C.	1	-	-
Ciocoi	25	5	-
Ciucur	33	4	-
Cojocaru	31	-	-
Dincă	32	-	-
Doană	26	3	-
Foale	16	3	-
Ibric	21	-	-
Iovan	13	-	-
Marcu	22	-	-
Marinescu	30	13	-
Panescu	28	6	-
Perşa	17	1	-
Popa	24	-	-
Sandu R.	31	-	2
Szijj	32	15	-

* Haidiner (Corvinul) a înscris în propria poartă (etapa 33).

SPERANŢE MICI, START EZITANT

În vara lui 1996, în cantonamentul de la Băile Herculane, la întrebarea redactorilor de la "Fotbal vest" **"Poate fi CSM-ul o echipă care să dea lovitura în viitoarea ediţie?"**, principalul **Mircea Chivu** a răspuns cu jumătate de gură: **"S-ar putea. Poate pe undeva mă amăgesc singur, dar trebuie să-mi creez un scop"**.

Şi primul pas a fost unul greşit: 1-3 cu Dacia Piteşti, la Ştefăneşti-Argeş, legea pe teren făcând-o **Mihai Nicolae**, autor a 3 goluri! Totuşi **Robby Benczik** parcă simţea ceva: **"După un duş rece, urmează una caldă"**. Ce-i drept, bucuria n-a fost imediată, rossoneri obţinând doar o victorie în primele 5 runde (2-0 cu Gloria), ocupând doar locul 14! După eşecul de la Zlatna, **Mircea Chivu** şi-a prezentat demisia. A urmat o şedinţă lungă (duminică, 8 septembrie), în urma căreia a fost instalat la cârma echipei **Victor Roşca**. Acesta l-a ales ca secund tocmai pe... **Mircea Chivu**! Preşedintele **Marius Popescu** a fost categoric: **"Roşca a fost adus pentru a promova echipa!"**

CONTESTAŢII VEHEMENTE ŞI UN SUCCES EXTERN DUPĂ 17 LUNI!

Aducerea unui tehnician care cu câteva luni în urmă a stat pe banca suferinţelor la rivala Gloria n-a fost văzută cu ochi buni de fanii roş-negrilor. **Viki** nu şi-a pierdut însă cumpătul, ţinând să precizeze: **"Sper ca pe parcursul următoarelor etape galeria să se convingă că aducerea mea nu este o greşeală"**.

Şi a început ofensiva! CSM a câştigat la 5 octombrie la Baia Mare, după ce-a izbutit o asemenea performanţă cu 17 luni în urmă, în mai '95 şi culmea, tot în acelaşi oraş, dar în dauna Phoenix-ului. Obţinând 13 puncte din 15 posibile, elevii contestatului tehnician au ajuns la egalitate de puncte (18) cu formaţia care încă de pe atunci era considerată cu şansele cele mai îndreptăţite la promovare, Electroputere Craiova. În runda a 13-a UTA a fost zdrobită în Valea Domanului şi pe arena unde cu ani buni în urmă au fost aplaudaţi **Beldeanu** şi **Dudu Georgescu** s-a auzit vocea fanilor: **"Faceţi loc / Reşiţa-i pe primul loc"**

Liderul prezenţelor: VALI CIUCUR a "mirosit" iarba de 33 de ori

Finalul turului a fost mai puţin exaltant, dar **Marinescu** & **Co.** au găsit totuşi puterea de-a învinge trupa fraţilor **Mihăilescu**, a lui **Deselnicu**, **Cârţu, Ungureanu** şi nu în ultimul rând a crainicului **Costică Popescu**, terminând prima parte a campionatului în pole-position.

ROCADE PUŢINE, DAR TOTUŞI OPTIMISM

Imediat după căderea cortinei, **Victor Roşca** avea să anticipeze: **"Nu cred că se vor face transferări de marcă la CSM Reşiţa"**.

Şi au plecat **Fane Iovan** şi **Balea**, sosind în schimb **Angelo Foale**, de la UTA.

Totuşi, în timpul pregătirilor de iarnă, desfăşurate la Herculane, în tabăra liderului domnea optimismul. Iată câteva declaraţii care stau mărturie în acest sens.

Rocco Sandu: **"Dacă mai prind şi această a 3-a promovare îl egalez pe nea Costică Rădulescu!"**

Angelo Foale: **"De la anul vă stricăm sâmbăta. Va trebui să veniţi după-amiaza în Valea Domanului."**

Victor Roşca: **"Dacă vom câştiga primele 7 (jocuri) din retur vom câştiga!"**

7 PUNCTE AVANS DUPĂ 10 ETAPE!

Chiar dacă nu s-au realizat decât 6 succese în primele 7 partide ale primăverii, singura corecţie fiind suferită la Cluj, în faţa formaţiei condusă de fostul coleg şi prieten al lui **Viki, Adi Coca**, degringolada instaurată în tabăra oltenilor, care au primit lovitura de graţie tocmai în "Valea Roşie", de la Dacia Piteşti (acelaşi **Mihai Nicolae**, călăul reşiţenilor din prima etapă, pecetluind scorul final, 2-0!), a făcut ca avansul CSMR-ului să fie de 7 puncte după 27 de runde! După ce Alba Iulia a fost îngenunchiată în propriul fief, **Leo Doană**, unul din jucătorii magnifici ai returului a exclamat: **"Juveţii n-au ce să ne mai facă, 99 la sută suntem promovaţi. Trebuie să câştigăm doar meciurile de acasă"**.

TOTUL S-A DECIS PE TERENUL RIVALEI

Electro a găsit totuşi puterea necesară de-a se lansa într-o cursă nebună de urmărire, acumulând 16 puncte în ultimele 7 jocuri, în timp ce rosso-neri n-au adunat decât 9! Şi astfel totul a depins de un fir de păr, lovitura de cap a lui **Biţă**, din ultimele secunde, fiind gata-gata să destrame un vis întreţinut timp de 3.060 de minute, câte s-au scurs de la primul şi până la ultimul fluier al ediţiei 1996-97. A fost greu, a fost dramatic, dar şi frumos!

SZIJJ GOLEADOR, CIUCUR APROAPE FĂRĂ RESPIRO

Din cele 57 de goluri marcate de câştigătoarea seriei a II-a a Diviziei A aproape jumătate aparţin tandemului **Szijj - Marinescu**, al 3-lea pe lista golgeterilor fiind, nu întâmplător, fundaşul **Petre Panescu**. De remarcat şi realizările lui **Sansiro Ciocoi**, 5, toate în partea a doua a campionatului. Referitor la prezenţe se observă că singurul care a păşit pe gazon în 33 din cele 34 de etape, a fost **Vali Ciucur.**

Liderul golgeterilor, IOSKA SZIJJ, a... văzut scuturându-se plasa de 15 ori

GREUL ABIA ACUM ÎNCEPE, DAR...

... CSM Reşiţa şi-a probat deja potenţa de-a juca în Divizia Naţională, înfruntând 3 formaţii din acest eşalon în Cupa României. Au fost reduse la tăcere grupările din Bistriţa (scor 1-0), Constanţa (1-1 şi 3-2 la penalty-uri), bănăţenii recunoscându-se învinşi doar în faza sferturilor, în faţa lui Dinamo (scor 1-4). Este un lucru încurajator. Dar pentru ca "Metalul", cel mai preţios existent la această oră în vestul ţării, să nu-şi piardă luciul, este nevoie de sprijin. Primarul şi prefectul trebuie să-şi aducă mereu aminte că au făcut baie în fântâna arteziană din centrul oraşului, sub privirile a 10.000 de oameni fericiţi. Ajutorul Combinatului Siderurgic şi al celorlalţi sponsori trebuie să fie şi mai substanţial. Altfel, menţinerea între primele 18 echipe ale României nu va fi posibilă şi totul va rămâne în memoria iubitorilor de fotbal ca o frumoasă nebunie a 21 de tineri şi a doi antrenori, care au demonstrat împreună că se poate face performanţă şi în acest colţ de ţară, chiar dacă se joacă uneori pe "o brânzoaică", vorba lui **Rafael "Rocco" Sandu**.

SANDU USUSAN

GUARDIA ROSSO NERA

Şi cu Electroputere, CSM-ul a jucat în... 12! "Guardia" a crezut până în minutul 94 al "finalei" de la Craiova!

Reșița într-o veselie!

CHEFUL

Banchetul promovării CSMR-ului a avut loc miercurea trecută în saloanele restaurantului Rom Ital. Eroilor de la Craiova li s-au alăturat oficialitățile orașului - prefect, primar, viceprimar -, conducătorii Combinatului Siderurgic Reșița și ai sindicatului "Vatra", sponsori medii și mai mici. A fost prezent și TSV München 1860, prin persoana lui Günter Hundtl, consilier al vicepreședintelui clubului, Erich Meidert, cel care deține un mare pachet de acțiuni la societatea "Pleșa, Meidert și partenerii".

Noaptea de vis a fost sponsorizată de dl. Peppino, patronul restaurantului în care a avut loc chermeza.

PETRU FUCHS

VACANȚA

La sfârșitul săptămânii trecute, aproape toți componenții "rossonerilor" au luat drumul Litoralului, prin bilete asigurate de sindicatul CSR-ului. Excepție fac Marinescu, care și-a pregătit bagajele pentru Podul Grant, Popa, care zilele acestea își susține examenul de bacalaureat, și Mircea Bătrânu, rămas să-și clarifice problema stagiului militar.

Reșițenii, la mare, vor trebui însă să se supună unui "buget de austeritate" (de altfel foarte la modă) deoarece, la banchet din prima de promovare promisă, de 8.000.000 lei, au primit doar câte 300.000 de la un sponsor. La această sumă, clubul a adăugat, cu o zi înaintea plecării, câte 450.000 lei. S-a promis chiar că, pe perioada concediului, cineva de la club să se deplaseze pe Litoral cu o nouă tranșă de bani! Diferența ar urma să fie achitată probabil la 1 iulie când "rossoneri" vor începe pregătirea participării la D.N. cu stagii centralizate de pregătire pe Semenic și la Herculane!

OVIDIU OLARIU

Pleacă doar Marinescu

Leo Doană... pe loc repaos

Din rândurile echipei cu care CSMR-ul a promovat, va pleca, se pare, doar Lucian Marinescu. Contactat telefonic, Lucigol ne-a declarat: **'Aștept din clipă în clipă să mă sune dl. Grigore Sichitiu. Sigur că vreau să joc la Rapid pe care la anul o văd o echipă de cupele europene. Este o șansă pentru mine, mai ales datorită venirii lui Mircea Lucescu. Așa că voi pleca cu Rapidul în pregătiri. Dacă nu voi corespunde cumva, voi rămâne la Reșița."**

În schimb, coordonatorul de joc Leo Doană, se pare că, va continua și în viitorul campionat să joace în Valea Domanului. Președintele Marius Popescu exclude posibilitatea oricărui transfer: **"Lui Doană îi expiră contractul, însă el mai are un precontract semnat cu noi. Am vorbit cu Leo și mi-a spus că, mai ales acum, după promovare, nu are gânduri de plecare!"**

Dintre ceilalți jucători, aflați toți sub contract cu CSMR-ul, nimeni nu și-a exprimat dorința de a părăsi clubul.

RENATO PITTINI

LISTA DE TRANSFERURI A LUI MARIUS POPESCU

Lăsând la o parte urarea răutăcioasă a unui oltean care după partida din Valea Roșie, care a decis promovarea CSMR-ului în dauna lui Electroputere, a exclamat: **"Cu echipa asta, Reșița nu rezistă în divizia națională!"**, conducătorii clubului din Valea Domanului au trecut deja la tratative cu unii jucători care ar trebui să întărească lotul lui Viki Roșca.

Astfel, la banchetul la care s-a sărbătorit promovarea, a fost prezent și fostul fotbalist al Universității Craiova, **Claudiu Stoica.** Acesta. după un periplu prin străinătate, a devenit jucător liber și și-a exprimat dorința de a activa la CSM.

Un alt transfer, după spusele președintelui Marius Popescu, deja realizat în proporție de 90 la sută, este cel al hunedoreanului **Nelu Mitrică!** Despre venirea unui alt jucător al Corvinului, **Costăchescu**, dat de presa centrală ca viitor jucător al Reșiței, Marius Popescu pretinde că nu știe nimic.

Într-un stadiu avansat al tratativelor, reșițenii se află și cu fostul jucător al Stelei, **Jilavu**, care în ultimul timp a jucat la Gloria Buzău. Acesta este, de asemenea, jucător liber.

Conducătorii CSM-ului sunt și în căutarea lui **Emilian Diaconescu!** "Tassotti", însă, deocamdată este de negăsit.

Pe lista doleanțelor mai secrete ale președintelui Popescu se află două nume: **Marius Sasu** și **Cristi Utfineanț!** Ambii jucători însă sunt în sfera de interes a lui Dinamo! Ei însă nu sunt transferați, ci se află doar pe lista posibililor a clubului din Șoseaua Ștefan cel Mare. Așa că, un dublu transfer la CSMR este credibil. În acest sens, Marius Popescu va porni tratativele cu procuratorul Florin Iacob, managerul ambilor jucători.

În Valea Domanului este dorit și mijlocașul de acoperire **George Radu,** însă acesta este printre puținii jucători ai lui Poli cu contractul neexpirat.

OVIDIU OLARIU

Un nou înger păzitor al roș-negrilor?

Pe lângă Gheorghe Popa și Vali Boșca, la CSMR va fi adus, după toate probabilitățile, un al treilea portar. Pe culoarele clubului se vehiculează trei nume: Marius Vlădoi (Alba Iulia, ex Gloria Reșița), Petre Nicolae (Olimpia Satu Mare) și Călin Frunză (CFR). Ultimul însă, mai mult ca sigur, va evolua din viitorul sezon la FC Maramureș Baia Mare.

R. P.

Velcea între Coreea, Spania si...Reșița

Pe lista preferințelor conducătorilor din Valea Domanului se află și Vali Velcea, căruia îi expiră contractul cu Poli pe 1 iulie. Este însă greu de crezut că mijlocașul timișorean va îmbrăca din toamnă tricoul roș-negru. Velcea, pe filiera agentului de jucători FIFA, Branko Veljkovic, are o ofertă din Coreea. Și, ca o rezervă, o echipă din plutonul doi al "Primerei division" spaniole.

C.O.

Andone îl vrea pe Mada

După încheierea campionatului Diviziei A, lui Călin Mada i-a expirat contractul cu Poli și totodată împrumutul la CFR. În acest context el a participat la un test la Petrolul Ploiești, unde a stat două zile și a jucat într-un meci între "posibilii" și "probabilii" echipei ploieștene. Antrenorul Ioan Andone s-a arătat mulțumit de evoluția timișoreanului și se va hotărî asupra transferului în funcție de mișcările care vor avea loc în lotul ploieștean, mai ales cele legate de plecarea sau rămânerea lui Baștină, titularul postului pe care ar urma să evolueze Mada. Până una-alta, Călin și-a depus cererea de angajare în cadrul Regionalei și nu ar fi de mirare dacă el ar urma să evolueze și în campionatul 1997-98 tot pentru CFR Timișoara. Rămâne de văzut cum va reacționa Poli, club de care jucătorul mai aparține.

D. P.

Artimon în Valea Domanului

Surprinzătoare apariția, săptămâna trecută, în orașul de pe Bârzava, a libero-ului Politehnicii, Alin Artimon. Despre această vizită, președintele Marius Popescu ne-a mărturisit că a fost în legătură cu o posibilă trecere a lui Artimon la CSMR! Reamintim că lui Alin i-a expirat contractul cu Poli, el redevenind jucătorul CFR-ului.

R.P.

Marcel Coraș îi vrea pe Mănăilă și pe Moghioroș!

În această săptămână urmează să fie instalat ca antrenor principal la FC Maramureș Baia Mare nimeni altul decât Marcel Coraș. Acesta și-a exprimat dorința de a-i avea în echipă pe utiștii Mănăilă și Moghioroș, socotiți la Arad un fel de "copii ai lui Coraș".

O. P.

REPLAY

● Foarte inspirat titlul dat de colegii de la "Timișoara", apărut în ediția de vineri a cotidianului amintit și dedicat situației tensionate de la FC Poli! **"Voi demisiona numai în fața adunării generale a clubului!"** spunea (încă) președintele clubului, Viorel Boiț.

Vrând-nevrând, gândul ne duce spre o altă expresie asemănătoare, veche de vreo șapte ani și ceva: **"Nu răspund decât în fața Marii Adunări Naționale"**. Numai că respectivul n-a mai apucat să răspundă, vă amintiți dumneavoastră de ce... Iată și alte citate din spusele lui Viorel Boiț: **"Adunarea generală decide asupra direcțiunii, asupra altor organe de administrație și control (...) Sarcina Consiliului de administrație era să ne sprijine financiar, nu să decidă (...) N-am vrut la vremea aceea să insist asupra promisiunilor d-lui Diminescu, pe care nu le-a respectat. Eu i-am spus, domnule, până faci lanțul de magazine retrogradăm de trei ori (...) Ca să nu mai spunem că și primul și al doilea Consiliu de administrație s-a făcut după niște liste, s-au ales ei între ei (...) oricum, cred că îmi voi prezenta demisia. Nu mai pot continua în aceste condiții de stress. Numai că o voi face în fața adunării generale a clubului, cea care m-a ales"**. Din cele de mai sus, unele reale, altele departe de realitate, înțelegem că apele sunt tulburi. Poate și de aceea, după cele apărute în ziarele timișorene de joi, conducătorii lui Poli au contracarat în Gazeta sporturilor de vineri, plângându-se lui Stelian Trandafirescu, un fel de "om al casei" la Poli, cum că se încearcă debarcarea "șefilor". Cât despre acest colț de pagină, punctul de vedere în privința conducătorilor a fost spus de suficiente ori. Și dacă vă amintiți, el nu este deloc favorabil actualelor căpetenii...

● Să auzi și să mori de râs. Stelei i s-a retras licența de club profesionist și i s-a interzis să facă vreun transfer până când nu se va stinge litigiul cu clubul Petrolul, cel care n-a primit de la Steaua banii pentru trecerea lui Răchită în Ghencea. Întrebare: de ce după 3 zile de la închiderea sezonului oficial s-a dat această decizie? Ăsta a fost termenul scadent pentru plata ratei din transferul lui Răchita? Să fim serioși! Dacă federația era una adevărată și nu una beată (probabil și la propriu și la figurat) de clasarea echipei României pe locul al 6-lea în clasamentul mondial, atunci Steaua ar fi trebuit să fie penalizată încă înaintea finalului de campionat. Că doar așa scrie la "reglement" ! Da, dar cum să nu câștige "militarii" un nou titlu de campioană pentru atâta lucru? Auzi, banii pentru Răchită! Sau cum să-și permită ferefeul să strice aniversarea a 50 de ani de la înființarea clubului armatei române printr-o ridicare a licenței profesioniste tocmai celei mai celebre secții a clubului tuturor celor care ne apără țara? Se putea?

● Despre situația cluburilor din vestul României se îngrijorează Sorin Satmari în pastilele sale nesărate, probabil în singura care nu-l are ca subiect pe ministrul Sorin Stănescu: **"Își imaginează cineva că Bayern va ajunge cândva într-o asemenea situație, sau la italieni Juventus?"** Întrebare de doi lei. Cum altfel se poate explica apropierea făcută de Satmari între profesionismul occidental și cel românesc, al doilea practic inexistent? Și tot despre Poli vorbește și Kassai într-o anchetă a Sportului românesc despre recent încheiata ediție de campionat: **"Ceea ce mă întristează este faptul că anul acesta a retrogradat o echipă precum Poli Timișoara. Acest oraș ar fi meritat să aibă o reprezentantă pe prima scenă a fotbalului intern. Mai cu seamă că la conducerea clubului se află un om, Viorel Boiț, care n-a reușit să-și vadă încununată munca depusă de-a lungul unui campionat întreg"**. Fără comentarii!

● Și tot despre campionatul trecut vorbește și prietenul veșnic al acestei rubrici, Cornel Dinu: **"Se păstrează sferele de influență și, chiar dacă nu mai sunt cele de altădată** (n. a. - adică, vezi Doamne, Dinamo a fost scoasă din "Cooperative"), **ele exercită încă presiuni asupra manierei de stabilire a clasamentului"**, spune colonelul în Sportul românesc de vineri. Deci, când, în opinia sa - și numai a sa - Dinamo este scoasă din cărți, există sfere de influență. Când băieții Ministerului de Interne erau "sus", totul se desfășura în cel mai pur spirit de fair-play. Oare?

● Aflăm din Gazeta sporturilor de vineri că fostul golgeter al lui Poli, Marcel Băban ar fi susținut sus și tare: **"Aș vrea să revin acasă, la Timișoara"**. Înduioșător spus, numai că, după ce am consultat colecția Fotbal vest, am dat peste următorul citat, extras dintr-un interviu acordat de Băban săptămânalului nostru, în numărul 211 din 6 martie 1996. Întrebat dacă Poli i-ar oferi un contract avantajos ar rămâne la Timișoara, Băban a răspuns: **"Eu cred că totuși a pleca, deoarece când ți se oferă șansă trebuie să o exploatezi"** ,

Deocamdată, la UTA se pedalează în gol

Domide se zbate singur

"Bătrâna Doamnă" continuă să se zbată în ape tulburi. La Primărie, în deja celebra "sală 33", se tot adună membrii fondatori, se tot fac analize. Din păcate, majoritatea discuţiilor se rezumă în a analiza activitatea lui Dan Ologeanu. S-a hotărât chiar apelarea la justiţie, pentru limpezirea, la tribunal, a activităţii fostului preşedinte.

Din păcate, nu se iau deloc decizii care să lămurească situaţia actuală a clubului, nu se elaborează nici o strategie de viitor. Este deja urgentă numirea unei conduceri administrative. Flavius Domide a rămas un preşedinte interimar a cărui putere de decizie rămâne limitată. Ar fi şi greu să fie altfel din moment ce nu dispune de... buget! Şi, cu toate că menirea unui preşedinte ar trebui să fie cu totul alta, Domide se străduieşte zi-lumină să adune pe lângă club oameni şi societăţi cu posibilităţi financiare pentru a reuşi să asigure demararea pregătirilor programate să înceapă în 8 iulie.

Între Dembrovschi şi Pătraşcu

Pentru postul de antrenor principal la UTA, pe lângă numele lui Dembrovschi, a început să fie rostit încă unul: Ioan Pătraşcu. Acesta din urmă pare să fie susţinut de câteva nume marcante din rândul membrilor fondatori. Dembrovschi a fost contactat, el făcând chiar o vizită la Arad, dar totul se va decide spre finalul acestei săptămâni. Hotărârea se va lua într-un mod mai puţin obişnuit. Fiecare dintre candidaţi va trebui să-şi prezinte strategia, obiectivul tangibil şi, în plus, numele jucătorilor pe care şi i-ar dori. Astfel, funcţie de această adevărată licitaţie, clubul să-şi "muleze" opţiunea funcţie de posibilităţile financiare care să poată acoperi strategia şi doleanţele noului antrenor. Din surse demne de încredere am aflat şi numele unui posibil antrenor secund: Marius Demian.

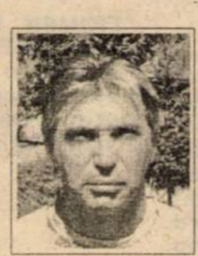

OVIDIU PĂCURARIU

Frunză, maramureşanul!

Dacă în tur era considerat un bun portar de Divizia C Timiş, Călin Frunză a avut o primăvară foarte bună între buturile feroviarilor de pe Bega, devenind unul dintre cei mai buni goal-keeperi ai seriei a II-a a Diviziei A, în ciuda faptului că CFR-ul a retrogradat. În aceste condiţii nu e de mirare că o serie de echipe din primele două eşaloane sunt interesate de serviciile fostului portar de la Timişul Şag. Printre acestea, două formaţii de prima ligă, Universitatea Cluj şi CSM Reşiţa, dar şi două din liga secundă, UMT şi FC Maramureş Baia Mare. Deşi la ora actuală destinaţia lui Frunză este greu de anticipat, cele mai mari şanse de achiziţionare a ultimului apărător timişorean le au conducătorii clubului băimărean, cei care, prin intermediul sponsorului echipei, dl. Schorsch, i-au făcut lui Călin o ofertă concretă.

SANDU USUSAN

Sasu la Voivodina Novi Sad, fără ştirea lui Poli şi a lui Florin Iacob?

După ce i-a umilit pe ex-poliştii Macavei şi Contra, Sasu va deveni şi el ... ex-polist ?

În aceste zile urmează să se hotărască pe ce drum va apuca atacantul lui Poli, Marius Sasu. Procuratorul său Florin Iacob l-a lansat, normal, pe "pista Dinamo". **"Dacă Poli nu retrograda, Sasu ar mai fi rămas la Timişoara. Dar aşa, în liga secundă, nici nu se pune problema"**, spunea Iacob. Până una-alta, se pare că fostul vârf al UMT-ului şi Politehnicii urma să dea, în aceste zile, o probă de joc la Vojvodina Novi Sad. Până atunci, însă, sâmbătă, în saloanele hotelului Continental, Marius s-a căsătorit cu Alina, naş fiindu-i vechiul său amic, actualul fundaş al Stelei, Marius Baciu. Deşi a fost invitat la acest eveniment tot lotul Politehnicii, precum şi conducătorii, invitaţia a fost onorată doar de Velcea, Ţurcaş şi Stoican, alături de foştii coechipieri ai mirelui de la UMT. Dintre fotbalişti, au mai fost prezenţi Florin Bătrânu, Marcel Băban şi Roland Nagy.

S.U.

Ultima zi a lui Boiţ?

Poli - verdict amânat

Miercuri a. avut loc la Primărie, într-un cadru restrâns, o şedinţă la care au participat prefectul judeţului, Dumitru Ganţ, subprefectul Constantin Ostaficiuc, primarul Gheorghe Ciuhandu, secretarul primăriei, Ioan Cojocari, şi preşedintele Consiliului de administraţie al FC Poli, Nicolae Diminescu. Subiectul? Viitorul lui Poli! Nu s-a luat nici o decizie definitivă, urmând ca miercuri, de la ora 15, să aibă loc o discuţie, în faţa presei, care va cuprinde analiza sezonului recent încheiat şi la care urmează să participe membrii Consiliului de administraţie, conducerea executivă a clubului şi conducerea tehnică. Programată iniţial pentru luni, 23 iunie, şedinţa a fost mutată miercuri, întrucât antrenorul principal al echipei, Aurel Şunda, este plecat în concediu.

Întrunirea de miercuri va avea, se pare, ca principal imperativ **Schimbarea**, principalul vizat fiind preşedintele executiv Viorel Boiţ. Fără a fi dezvăluite, prin lumea fotbalului timişorean circulă câteva nume-alternativă: Horia Ciugudean, Ioan Igna sau Petre Mehedinţu. Cu toate acestea, nu este exclus să apară şi unele surprize de ultim moment. Se pune însă problema dacă acest. să-i zicem, Comitet de iniţiativă, deţine şi puterea juridică pentru a face schimbările pe care lumea fotbalului timişorean le aşteaptă. În aceeaşi ordine de idei, rămâne de văzut dacă preşedintele Viorel Boiţ va accepta imixtiunea notabilităţilor oraşului, deşi a colaborat - mai mult sau mai puţin bine - cu acestea într-o bună bucată de timp a campionatului recent încheiat.

A răsărit soarele şi la Gara Mare

Confruntată la un moment dat cu desfiinţarea, formaţia feroviarilor timişoreni pare a-şi fi găsit stabilitatea, determinată de numirea noului director al Regionalei CF Timişoara, dl. Boişan. Deja s-au făcut demersuri concrete pantru preluarea clubului de fotbal de către Regională. Ca soluţii imediate s-au propus următoarele: trecerea patrimoniului (stadionul cu cele două terenuri) în custodia Regionalei; - angajarea jucătorilor şi a conducătorilor tehnici; - acordarea de spaţii comerciale în folosul clubului de fotbal. Până acum şi-au depus dosarele de angajare, conform pregătirii fiecăruia, următorii jucători: Pavlov, Mada, Narcis Petre, Damianovici, Vlad, Hodoneanţu, Florescu şi fizioterapeutul Doru Miclăuş. După stabilizarea lotului, Regionala este dispusă să angajeze până la 20 de jucători. În plus, directorul Boişan s-a deplasat vineri la stadion pentru două ore, luând pulsul actual al formaţiei, într-o discuţie cu antrenorul Chimiuc.

MARIUS BREAZU

Ai noştri din lumea albă

SANDU GAICA

REP.: Sandu Gaica, ai fost, în mod nemeritat, neglijat de mass-media, cu toate că ai fost unul din jucătorii de bază ai UTA-ei în perioada în care echipa a promovat şi a jucat în D.N. Ce traseu ai parcurs în ultima perioadă?

S.G.: Despărţindu-mă într-un mod neplăcut de UTA, am activat jumătate de an la Metalurgistul Cugir, după care am ajuns în D.N. la echipa FCM Braşov. Apoi, fiind suspendat, am jucat la o echipă în prima ligă din Ungaria, la Debrecen, unde am atins cea mai mare performanţă, terminând pe locul 3 în prima ligă maghiară. Am fost la un pas de Cupele Europene. La terminarea contractului, am semnat unul nou, cu o echipă din liga a doua maghiară, Tiszavasvary, de mijlocul clasamentului, cu veleităţi de promovare.

REP.: Din păcate ai suferit un accident pe terenul de fotbal. Cât de serios a fost acesta şi ce repercusiuni a avut asupra activităţii tale ca jucător?

S.G.: Am suferit unul dintre cele mai serioase accidente pe care le poate avea un fotbalist. Am fost operat la ligamentele încrucişate. Şase luni am stat departe de fotbal şi nici acum nu sunt pe deplin refăcut. Am avut o perioadă lungă de inactivitate deosebită, aşa că explicaţii ar fi. Cum e posibil ca UTA să aibă emoţii, în ultimele etape, la retrogradare?! Mi se pare un lucru absolut anormal, când, de obicei, echipa se bătea pentru promovare!

REP.: Bănuiesc că ai auzit de râzmeriţa de la UTA, când preşedintele Dan Ologeanu a fost schimbat printr-o acţiune în forţă a jucătorilor. Dacă ţii minte, pe vremea când ai fost jucător la UTA, a avut loc o acţiune similară, când a apărut fenomenul de respingere a jucătorilor faţă de antrenorul Gavrilă Birău. Dacă ai fi fost acum jucător la UTA, cum ai fi reacţionat?

S.G.: În momentul când eşti în vestiar şi mai ales cu buzunarul gol, gândeşti într-un fel, iar când eşti în afara problemei, probabil, gândeşti altfel...

"Mă gândesc serios la retragere!"

REP.: Care este relaţia ta actuală cu clubul Tiszavasvary?

S.G.: În vară mi-a expirat contractul. Voi fi nevoit să mă întorc la clubul "mamă", FC Braşov, deoarece eu am fost cedat definitiv la echipa braşoveană.

REP.: Te simţi în stare, din punct de vedere fizic, să continui activitatea fotbalistică, sau te gândeşti la o eventuală carieră de antrenor?

S.G.: Cred că aş mai putea face faţă, în teren, încă un an. Dar m-am gândit serios, am ajuns la o vârstă, treizeci şi trei de ani, aşa că mai degrabă aş opta pentru banca tehnică.

REP.: Ai fost şi jucător de divizia naţională, şi cu o îndelungată activitate. Crezi că vei avea unele facilităţi la cursul de antrenori pe care vrei să-l urmezi?

S.G.: Nu sunt sigur că voi beneficia de facilităţi, dar numai peste doi ani va începe un nou curs de antrenori, deoarece pe cel din acest an l-am pierdut, fiind în Ungaria. Mă voi pregăti cu atenţie pentru concurs, dar până atunci voi încerca să-mi "fac mâna" ca antrenor secund la vreo echipă divizionară.

REP.: Te gândeşti la vreo echipă din Arad, mai ales că în prezent sunt suficiente posturi libere de antrenori?

S.G.: Nu m-am gândit la nimic precis. Am purtat câteva discuţii cu vreo două echipe din Arad, deoarece bineînţeles vreau să mă reîntorc acasă.

REP.: Chiar dacă ai fost plecat în Ungaria, bănuiesc că ai urmărit îndeosebi campionatul diviziei A, seria a II-a. Cum îţi explici pasul înapoi făcut de fotbalul arădean?

S.G.: UTA a fost şi rămâne echipa cea mai apropiată sufleteşte de mine. Valoarea lotului nu a fost una

REP.: În Ungaria, de exemplu, s-ar fi putut întâmpla o asemenea situaţie?

S.G.: Cu siguranţă, nu! Dar acolo jucătorii nu ajung în situaţii disperate să se manifeste în această manieră.

REP.: Celelalte echipe din Arad au terminat gâfâind campionatul, două dintre ele retrogradând. Crezi că această situaţie este legată de starea clubului UTA?

S.G.: Nu cred. Fiecare club se confruntă cu problemele sale şi este puţin probabil să existe o interdependenţă între cluburi. Fondul de jucători însă este restrâns şi destul de sărac. Sunt prea multe echipe într-un oraş care nu poate să susţină nici măcar una!

REP.: Dacă ai fi o persoană de decizie la UTA, pe care antrenor l-ai numi?

S.G.: Bineînţeles pe Gigi Borugă! El a promovat cu Vagonul, CPL-ul şi UTA. Cred că sunt argumente suficiente în ceea ce susţin eu!

REP.: Dacă ai fi numit antrenor la o echipă din Arad, cu ce ai începe activitatea?

S.G.: Cu o colaborare sinceră cu UTA!

REP.: De ce crezi că oamenii cu putere financiară din Arad refuză să ajute fotbalul arădean?

S.G.: Din cauza lipsei de încredere în cei care se ocupă de destinele fotbalului!

REP.: Ce mai face "americanul" Mircea Leac, cumnatul tău, stabilit în SUA, la Chicago?

S.G.: Ultima scrisoare am primit-o la începutul lunii aprilie, în care menţiona că sunt bine cu toţii. Fetele gemene sunt la şcoală, în timp ce ei au loc de muncă. De atunci, însă, nu a dat nici un semn de viaţă.

OVIDIU PĂCURARIU

✦ C—NEWS ✦ C—NEWS ✦ C—NEWS ✦

● **DE LA UN CANTONAMENT LA HERCULANE LA DESFIINŢARE NU-I DECÂT UN PAS!** În iarnă divizionara C Bancom Comloşu Mare, şi-a desfăşurat pregătirea centralizată la Băile Herculane, în timp ce de exemplu, CFR Timişoara s-a chinuit pe traseul hotel Pecotim - terenul II al stadionului de la Gara Mare. Odată cu începerea returului însă, cam toţi factorii de răspundere din jurul echipei s-au dat la o parte, tot greul rămânând pe umerii inimosului **Vasile Busuioc** Acesta a izbutit să ducă la bun sfârşit acest sezon competiţional, dar nu mai poate sprijini singur acest club. În aceste condiţii, la Comloşu Mare se pare că nu se va mai vedea fotbal, începând din toamnă. Este mare păcat, deoarece antrenorul **Florin Mierea** a avut la dispoziţie un lot tânăr şi talentat, în care cel mai vârstnic jucător a fost **Roşu**, în vârstă de 26 de ani! Locul Comloşului ar putea fi uat de cei de la Gătaia, un ăspuns mai precis urmând să fie t în cursul acestei săptămâni. renorul **Mierea** are mai multe te, una venind de la Făget.

ION ALMĂŞAN PE BANCA ICĂ? Contractul lui **Ion Al- n** cu Poli expiră în această Nu ştim dacă diriguitorii leţilor sunt interesaţi să-l păstreze pe veteranul Ion în lot, dar cert este că divizionara C Unirea Sânnicolaul Mare a venit cu o ofertă precisă, contactându-l pe goal-keeper-ul Politehnicii pentru a conduce destinele echipei în sezonul care urmează. Unirea are gânduri mari din toamnă, pe banca suferinţelor fiind prezent şi un alt ex-polist, **Cărpinişan!**

● **GÂNDURI MARI PENTRU ARSENAL ŞI CS ORAVIŢA.** Chiar dacă două formaţii experimentate ca Minerul Anina şi Metalul Bocşa au retrogradat, în lupta pentru ocuparea locului întâi în divizia C Caraş se vor amesteca mai mult ca sigur Arsenal Reşiţa şi CS Oraviţa. Aceste echipe, pe lângă faptul că au în componenţă jucători destul de valoroşi, vor beneficia şi de alte atuuri. Astfel, Arsenalul ar urma să incaseze 30 la sută din banii pe care-i va incasa CSM Reşiţa de la Rapid din transferul lui Lucian Marinescu, jucător care a îmbrăcat în trecut tricoul "tunarilor", iar CS Oraviţa va primi, probabil, ceva bani de la gruparea din Valea Domanului, în cazul în care aceasta intenţionează să-l menţină pe fundaşul **Căprariu**, al cărui împrumut la CSM a expirat.

● **ASTĂZI, BANCHET ÎN PLOPI!** Deşi campionatul diviziei C Timiş s-a încheiat cam demult, echipa Celuloza Modern va organiza doar astăzi, marţi, 24 iunie, banchetul de sfârşit de sezon! Ce va fi în continuare este greu de anticipat, domnul Gal, sponsorul celor din Plopi, renunţând să mai ajute trupa condusă de **Vali Epuran**.

● **PLEACĂ ANTRENORII DIN TIMIŞ?** Antrenorul lui Tehnolemn Timişoara, **Ciprian Urican**, a primit o ofertă de la AS Paroşeni, echipă retrogradată din divizia B, seria a III-a. În pofida acestui fapt, tehnicianul "lemnarilor" n-ar vrea să părăsească Timişoara în cazul în care ar fi contactat de un club din acest oraş. Reamintim că sub bagheta lui **Urican**, Tehnolemnul a ocupat un meritoos loc 5, una din cele mai bune clasări din ultimul deceniu.

● **ALTE NOUTĂŢI** * **Ilie Triţoiu**, de la Timişul Azur Şag, şi-a exprimat dorinţa de a juca la CFR Timişoara. * **Florin Mihăilescu**, de la Phoenix Buziaş, s-a antrenat cu Electrica, dar cei din conducerea tramvaiştilor l-au considerat insuficient de copt pentru a evolua în eşalonul trei. * Dacă Astral Deta se va desfiinţa, căpitanul formaţiei, **Adrian Cuvejdean**, îşi va îndrepta, probabil, paşii spre gruparea lui **Octavian Roşca**, Azur Timişul Şag.

CIPRIAN TRANCĂ

ANCHETA FOTBAL VEST

Cu creionul pe hârtie o echipă am desenat

Cunoscutul gazetar Ioan Chirilă are o vorbă: "**Echipele născute pe hârtie nu vor evolua niciodată pe vreun teren**". Deşi nu ne îndoim de acest lucru, ne-am gândit că în această perioadă de pauză competiţională ar fi interesant să lansăm o anchetă în rândul antrenorilor, conducătorilor, ziariştilor şi a altor oameni de fotbal. Întrebarea pusă acestora sună cam aşa: "**Dacă aţi fi pus în postura de selecţioner, având la bază formaţiile din primele 3 eşaloane din judeţele Timiş, Arad şi Caraş, care ar fi 11-le pe care l-aţi trimite pe gazon?**" Ancheta noastră se va întinde pe durata a două sau trei săptămâni, urmând ca la finele ei să publicăm **echipa ideală a vestului** şi alte concluzii, sperăm noi interesante. Au răspuns în această săptămână următorii:

MIRCEA AXENTE

(observator federal)

Popa
Răcelescu
Lingurar Utfineanţ Panescu
Csipkar R. Sandu Laczko Marinescu
Miculescu N. Petre

FLORIN CĂRĂBAŞ

(redactor Radio Timişoara)

Frunză
R. Sandu
Tuluc Utfineanţ Panescu
Velcea G.Radu Doană Marinescu
Volocaru Sasu

EMERIC DEMBROVSCHI

(director tehnic Poli Timişoara)

Urai
Artimon
Bălean Utfineanţ Ciocoi
Kovacs G. Radu Vlaicu Marinescu
Guşatu Sasu

MARIUS DEMIAN

(antrenor, Arad)

Pap
Artimon
Kovacs Grădinaru Stoicov
Plisca R. Sandu Vlaicu Marinescu
Guşatu Mariş

DAN FIRIŢEANU

(antrenor CFR Caransebeş)

Fl. Ianu
Poienariu
Diaconescu G. Radu Ciocoi
Kovacs Velcea Doană Marinescu
Guşatu Szijj

OCTAVIAN FOALE

(antrenor Electrica Timişoara)

Popa
Tătaru
R. Sandu Utfineanţ Călin
Ciucur G. Radu Doană Marinescu
Kovacs A. Foale

OVIDIU FORAI

(redactor, cotidianul "Timişoara")

Urai
Diaconescu R.Sandu Utfineanţ Panescu
Marinescu G. Radu Doană Sasu
Guşatu Miculescu

Continuare în pag. 9

CAMERA ASCUNSĂ A LUI FOTOFUCHS

Gooooooooooooooool!!!!
Şi buzunaru' meu îi la fel!

ILIE DOBRE ÎNCERCÂND SĂ-L CONVINGĂ PE MARIUS POPESCU CĂ ESTE CEL MAI INDICAT COMENTATOR PENTRU VALEA DOMANULUI

FRAIER...

DAN OLOGEANU, după etapa a 5-a, întrebat dacă obiectivul UTA-ei este promovarea: **"Mă mir că mi se pune o asemenea întrebare. Obiectivul nostru este clar: locurile 2-6, cu o primă specială dacă va fi depăşit şi cu penalizare dacă nu va fi realizat. Un obiectiv nu se schimbă de la o oră la alta!"**

(FOTBAL VEST - septembrie 1996)

GHIŢĂ CHIMIUC, în cantonamentul de la Herculane, înaintea începerii returului: **"Nu am nici o retrogradare în palmares şi nu voi avea nici acuma. Politehnica nu va retrograda! Asta-i clar!"**

(FOTBAL VEST - ianuarie 1997)

SAVA SIMCELESCU, cu o lună înaintea începerii returului, într-un interviu acordat săptămânalului nostru: **"Eu v-aş da un titlu pentru acest material: <<Nu vă fie frică, CFR nu pică!>> Asta trebuie să fie concluzia la tot ce discutăm. Am luat deja măsuri şi am făcut o serie de cheltuieli."**

(FOTBAL VEST - ianuarie 1997)

MIRCEA BECHERU (antrenor AC Recaş), la finele turului, referindu-se la perspectivele echipei sale: **"Vom face tot ce ne stă în putinţă să oferim un fotbal de calitate, iar la final cine va merita să reprezinte fotbalul timişan, în faza pentru promovare, s-o facă în mod serios, fără meschinării, cum se mai poartă pe la unele case."**

(FOTBAL VEST - ianuarie 1997)

EMILIAN DIACONESCU, la câteva zile de la venirea la Poli, în iarnă: **"Pentru mine este, de fapt, o revenire. Vreau să dovedesc faptul că cedarea mea de acum trei ani a fost o greşeală şi că sunt capabil să joc în Divizia Naţională!"**

(FOTBAL VEST - ianuarie 1997)

...PLAY

FOTBALUL LA FINAL DE STAGIUNE

Sâmbăta trecută, în ambianţa plăcută de la C. O. Ş. în organizarea colegilor de la Radio Timişoara, s-a sărbătorit sfârşitul sezonului fotbalistic. Au participat invitaţi de la posturile de radio din Cluj, Craiova şi Târgu-Mureş, adică tocmai acelea care realizează în fiecare sâmbătă transmisiile de la partidele din Divizia A, seria a II-a. Cu acest prilej au fost decernate şi trofeele pentru laureaţii sezonului recent încheiat. Astfel, titlul de cel mai bun jucător i-a revenit craioveanului **George Biţă** (Electroputere), cel mai apreciat arbitru al seriei a fost desemnat ploieşteanul **Tiberiu Baroian**, iar trofeul fair-play, pentru cel mai sportiv public şi cea mai primitoare gazdă a fost decernat clubului **A. S. A. Tg. Mureş.**

Dacă acest ultim trofeu a fost acordat pentru prima dată, celelalte două distincţii au devenit deja tradiţionale. Iată-i şi pe aleşii din precedentele ediţii: jucătorul seriei a II-a a Diviziei A - **Iulian Moldovan** (Unirea Alba Iulia); **Iulian Pătru** (Gloria Reşiţa); **Damian Militaru** (Jiul Petroşani); **Cristian Ivan** (Unirea Dej); **Virgil Lup** (ASA TG. Mureş); cel mai bun arbitru - **Dan Dragoş Crăciun** (Cluj); **Dan Petrescu** (Bucureşti); **Stan Prodan** (Alexandria); **Ioan Costin Toma** (Piatra Neamţ).

Cei prezenţi la faţa locului s-au întreţinut cu o parte din performerii ediţiei 1996-97, conducători sau antrenori de la formaţiile promovate CSM Reşiţa, UMT şi Vega Deva, au putut savura glumele lui **Costică Popescu** şi **Tavi Dobrişan** şi au putut asculta un comentariu competent, deschis, tranşant al lui **Radu Săplăcan**, referitor la felul cum s-a desfăşurat acest campionat. Felicitări tuturor care au pus umărul la realizarea acestei emisiuni!

Cele mai scăzute preţuri din oraş şi cea mai completă gamă de produse ELECTRONICE la

MAGNET.

magazinul Casa cu Atlanţi

Str. V.V. Delamarina nr. 1

Produse ale celor mai renumite firme din lume

GOLDSTAR, SONY, PHILIPS, GRUNDIG, SIEMENS
SCHNEIDER, TOSHIBA, FUNAI, DAEWOO, TELEFUNKE

dialoguri inerente

MIHAI JIVAN

REP.: Pe mulţi a surprins faptul că în toamnă ai ales Anina! Ce te-a determinat să faci acest pas?

M.J.: Am crezut că Minerul Anina este o echipă bună cu care pot obţine rezultate şi că acolo pot să-mi fac cu adevărat meseria de antrenor.

REP.: Dar de ce ai părăsit Aradul?

M.J.: Nimeni nu poate fi profet în ţara lui! Am plecat de la FC Arad-Telecom la bună înţelegere cu preşedintele Gheorghe Marinca, care s-a arătat mulţumit de munca mea de până atunci la echipă. M-am despărţit cu regrete şi cu speranţa că voi putea reînnoda cândva colaborarea.

REP.: Ce ai găsit la Anina?

M.J.: După şocul din campionatul trecut, echipa a fost puţin zdruncinată, dar după o bună pregătire şi-a revenit şi se părea că totul va fi bine.

M.J.: Mi-am luat concediu de odihnă pentru a-mi putea rezolva problemele familiale care nu erau deloc simple şi voi mai avea o discuţie cu preşedintele asociaţiei, Pârvu, pentru rezolvarea pe cale amiabilă a tuturor problemelor legate de contract! Regret sincer că echipa a fost lăsată în voia sorţii, la mâna samsarilor din fotbalul românesc!

REP.: Cum interpretezi hotărârea FRF legată de meciul de baraj dintre Vega Deva şi Drobeta Turnu Severin?

M.J.: După mine este o hotărâre care n-are nici o legătură cu raţiunea. Trebuia să organizeze acest meci de baraj între cele două echipe la începutul campionatului şi nu mai era nevoie de atâta mascaradă!

"Ce nevoie e de Dembrovschi, când e Domide?"

REP.: Cu toate acestea, Minerul Anina a retrogradat din divizia B cu aceeaşi echipă care anul trecut s-a bătut la promovare! Cum îţi explici acest lucru?

M.J.: Aşa cum se întâmplă deseori intervin "oameni de bine", care chipurile le ştiu pe toate. Au mai apărut manevrele de culise venite din partea "Cooperativei" diviziei B, seria a treia, care au hotărât soarta Aninei. Echipa a retrogradat pe ultimii metri la golaveraj.

REP.: Ai părăsit echipa cu şapte etape înainte de finalul campionatului. De ce?

M.J.: Un lucru trebuie să fie clar, mai ales pentru cei care trebuie să audă: echipa nu a retrogradat din cauza nepregătirii sau a lipsei de profesionalism a subsemnatului! Am protestat împotriva manevrelor, prin neprezentarea mea la jocurile de campionat, însă nimeni nu a luat în serios semnalele mele. Conducerea a crezut de cuviinţă ca echipa să fie condusă până la sfârşitul campionatului de Copăcianu şi de ginerele său Pop. Consecinţele s-au văzut, din păcate echipa retrogradând.

REP.: Ce faci acum?

REP.: La ora când purtăm acest dialog, s-ar putea ca fostul tău coechipier de la Poli, Emeric Dembrovschi, să fie numit la UTA. Ce părere ai?

M.J.: Dacă răspund sincer, probabil o să-i supăr atât pe Dembrovschi cât şi pe Domide. Ce rost are să aduci antrenor din altă parte când îl ai la îndemână pe.. Domide care a promovat UTA?

REP.: În cazul în care te desparţi de Anina, ce intenţii ai?

M.J.: Am început o muncă cu portarii având rezultate, zic eu, bune, şi mă gândesc că voi găsi un loc la o echipă din Arad.

REP.: Cum apreciezi faptul că fotbalul din Arad este într-un aşa mare impas, gândindu-te că două echipe au retrogradat din divizia B, Indagrara a ratat barajul, fără să o mai punem la socoteală pe UTA?

M.J.: Rezultatele unei echipe sunt oglinda conducerii. Lipsa conducătorilor serioşi duce la refuzul celor cu putere financiară de a ajuta cluburile. De aici rezultă un lucru: Că fără bani nu este disciplină, atunci apare haosul şi nu mai poţi stăpâni jucătorii. Aceştia nu se mai concentrează şi sunt tentaţi uneori să trântească jocuri. Antrenorii sunt schimbaţi şi de aici apare instabilitatea şi drumul spre dezastru este scurt.

REP.: Tradiţia fotbalistică în familia Jivan se păstrează: După tatăl tău şi după tine, fiul tău Mihai Jivan jr. este legat de fotbal prin arbitraj. Lăsând la o parte subiectivismul, te rog să faci o apreciere asupra arbitrului Mihai Jivan jr,

M.J.: Fiul meu are douăzeci de ani şi este arbitru categoria întâi. S-a dedicat acestei activităţi, el neputând face ceea ce am făcut eu, sport de performanţă. În momentul în care a intrat în arbitraj, i-am spus că este nevoie de multă seriozitate şi că arbitrajul nu este atât de simplu pe cât pare. Cred că a înţeles bine acest lucru. Are calificative bune chiar la jocuri de divizia C şi dorinţa lui este de a ajunge cât mai sus în arbitraj.

OVIDIU PĂCURARIU

PLICUL CU SURPRIZE

După o întrerupere cauzată doar de lipsa spaţiului, din acest număr reapare "Plicul cu surprize", o rubrică mult îndrăgită de cititori. Vom încerca să permanentizăm acest dialog, din care sperăm să apară idei benefice fotbalului din această parte de ţară. Cu scuzele de rigoare celor care în tot acest timp ne-au scris fără a primi răspuns, să pornim la drum...

■ **SIMA FLORIN - GIARMATA VII (TIMIŞ):** Poţi fi sigur că supărarea pe care ţi-a pricinuit-o echipa favorită, Politehnica, este la fel de mare în sufletele multor timişoreni, zecile de scrisori pe aceeaşi temă pe care le-am primit la redacţie fiind elocvente. O rază de speranţă începe să se întrevadă. Printre oamenii aflaţi la conducerea oraşului se pare că sunt câţiva şi cu sânge alb-violet.

■ **MOISE AUREL - TIMIŞOARA:** Din puţinele date pe care le deţinem în domeniul şahului am aflat că data naşterii lui Garri Kasparov este 13 aprilie 1965, iar tatăl său într-adevăr se numea Kim Weinstein. Pentru celelalte amănunte vă sfătuim să vă adresaţi unei reviste de specialitate.

■ **MUREŞAN FLORIN - LIPOVA:** Afirmaţia ta este parţial exactă. Primul meci în nocturnă s-a disputat în Anglia, mai precis la Sheffield, la 14 octombrie 1878. Chiar dacă are mai puţină importanţă, merită să amintim şi numele celor două echipe: Church Rovers şi Accrington.

■ **ŞTEFAN APREOTESEI - TIMIŞOARA:** Volumul de date pe care-l solicitaţi despre campionatul german de fotbal fiind mult prea mare pentru a vă putea răspunde în această rubrică, vă invităm la redacţie pentru o discuţie cu redactorul de specialitate.

■ **IACOB MIRCEA - MOLDOVA NOUĂ:** Daţi-mi voie să nu fiu de acord cu dumneavoastră când susţineţi că FOTBAL VEST-ul se ocupă 90% doar de Divizia Naţională şi de Divizia A. Poate după o lecturare mai atentă vă veţi schimba părerea. În ceea ce priveşte echipa d-voastră de suflet, Dunărea, dacă cele relatate sunt reale, rămâne de admirat performanţa de a se clasa în prima jumătate a clasamentului final. Vă aşteptăm cu alte amănunte.

■ **STURZA CIPRIAN - TIMIŞOARA:** Observ că eşti foarte nemulţumit de prestaţiile Politehnicii, ca de altfel de activitatea întregului club. Dar poate cu ocazia acestei retrogradări se va renunţa la peticitul în coate şi din viitorul sezon, Poli va apărea într-o haină total nouă. Despre Electroputere te informez că, într-adevăr, s-a întâlnit cu echipa germană Karlsruhe, în data de 9 iulie 1994, în cadrul Cupei Intertoto (scor final 2-0, prin golurile marcate de Albeanu şi Calafeteanu). Îţi mulţumesc pentru frumoasele cuvinte adresate FOTBAL VEST-ului.

IVAN DE LA PANĂ

P.S.: Aştept scrisorile dvs. pe adresa redacţiei sau la

C.P. 490, O.P. 3, TIMIŞOARA 1900.

continuare din pagina 8

FLORIN IACOB

(agent de jucători)

Urai
M. Bătrânu
Stoican Utfineanț Călin
Ciucur Velcea Doană Marinescu
Miculescu Sasu

JACKIE IONESCU

(director tehnic Jiul Petroşani)

Urai
Tătaru
Diaconescu Utfineanț Ciocoi
Velcea Miculescu Doană Marinescu
Volocaru Ritter

MIHAI JIVAN

(ex-antrenor Minerul Anina)

Fl. Ianu
Şola
Lingurar Utfineanț Panescu
Csipkar Miculescu Marinescu
Szijj Volocaru Mariş

MIHAI JUNEA

(redactor TVR Timişoara)

Frunză
Diaconescu R.Sandu M.Bătrânu Ciocoi
Ciucur G.Radu Doană Marinescu
Szijj Sasu

PETRE MUŞAT

(org. competiţii CFR Timişoara)

Frunză
R. Sandu
Diaconescu Mada Ciocoi
Solomon G.Radu Doană Marinescu
Guşatu Miculescu

IOAN PĂTRAŞCU

(antrenor Motorul Arad)

Pap
M. Bătrânu
Ciucur Utfineanț Panescu
Csipkar G.Radu Velcea Marinescu
Mariş Szijj

VICTOR ROŞCA

(antrenor CSM Reşiţa)

Frunză
M. Bătrânu
Diaconescu Mitar Ciocoi
Velcea G.Radu Doană Marinescu
Guşatu Szijj

VIOREL VANCEA

(vicepreşedinte UTA)

Popa
M. Bătrânu
Diaconescu Utfineanț Toduţă
Csipkar G. Radu Vlaicu
Szijj Guşatu Mariş

EMANOIL GHERGHEL

(observator federal)

Urai
Artimon
Kovacs Utfineanț Panescu
R.Sandu G.Radu Vlaicu Marinescu
Guşatu Szijj

GLORIA la ora bilanţului

RECONS-ul pleacă din Govândari

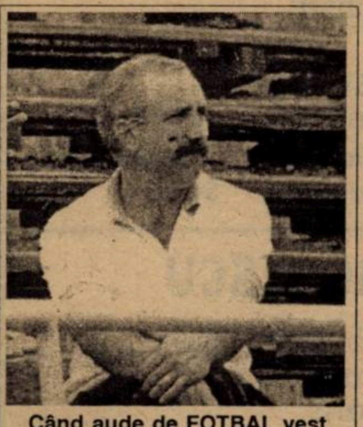

Când aude de FOTBAL vest, Vegheriuc scoate mitraliera

Satisfacţia ocupării locului 10 la finele sezonului în A II a insuflat o stare de spirit bună la conferinţa de presă desfăşurată miercurea trecută la sediul AS Gloria, ocazie cu care conducerea clubului a ochit, însă, sub lupă şi felul în care presa a oglindit situaţia clubului reşiţean.

"În ciuda tuturor greutăţilor şi, mai ales, a neîncrederii cu care conducerea asociaţiei a fost privită în vară atât de jucători cât şi de o parte a ziariştilor, Gloria a reuşit clasarea pe un loc peste aşteptări", a fost concluzia lui **Ilie Vegheriuc**, preşedintele secţiei de fotbal. De altfel, toate echipele Gloriei au ocupat poziţii la mijlocul clasamentelor, conducerea apreciind răbdarea şi înţelegerea de care au dat dovadă componenţii şi antrenorii echipelor de seniori, juniori şi copii.

Societatea reşiţeană RECONS S.A. , principalul sponsor al Gloriei, va asigura, începând cu 1 iulie 1997, doar salariile personalului clubului, în vreme ce primele de joc, cheltuielile de întreţinere, reparaţii şi deplasări vor fi suportate de AS Gloria, care se va autofinanţa din fondurile obţinute de la piaţa de pe terenul I, minihotel, respectiv prin închirierea celor 16 garaje construite din fondurile clubului, plus graţie colaborării cu firma domnului Lassmann. Conducerea clubului aşteaptă însă şi ajutorul unor oameni de afaceri cărăşeni sau din ţară.

În planul drepturilor jucătorilor, conducerea a anunţat că este restantă cu doar două prime, care vor fi achitate la reîntoarcerea din vacanţa de două săptămâni a componenţilor lotului.

Cât despre concitadina CSM, "constructorii" au aplaudat promovarea trupei lui Viki Roşca, această reuşită scutindu-i pe cei de la Gloria de a fi socotiţi...ţapi ispăşitori, chiar dacă la Craiova conducerea CSMR-ului se lămurise de meciul jucat de Electro la Gloria. Echipa de A II ţinteşte o colaborare reciproc avantajoasă cu concitadinii de la CSM, un exemplu oferit fiind rodarea jucătorilor tineri şi de perspectivă ai nou-promovatei la Gloria, mai ales în urma desfiinţării campionatului de tineret.

Conferinţa de presă s-a dovedit a fi şi un rechizitoriu la adresa unei anumite părţi a presei, fiind nominalizat săptămânalul Fotbal vest. Ilie Vegheriu a dezaprobat **"reticenţele, rezervele şi mai ales numeroasele critici aduse noii conduceri a Gloriei"**, plus **"neîncrederea în cinstea şi priceperea noastră de a conduce această asociaţie de tradiţie în seria a II-a"**. Tot preşedintele secţiei de fotbal a apreciat că " **datorită mentalităţii că orice conducător de club este un bandit care vine doar să se pricopsească fiindu-i indiferentă soarta echipei, era normal să vă îndoiţi de noi, cu toate că era mai corect să ne oferiţi şansa şi puţin timp pentru a arăta ce putem"**. La aceste afirmaţii merită să amintim că Ilie Vegheriuc a avut posibilitatea să arate ce poate în sezonul trecut, părăsind-o pe Gloria la câteva etape după start într-o poziţie de potenţial retrogradată. În final, conducerea Gloriei a întins, însă, pipa păcii, cerându-le scuze antrenorilor, jucătorilor şi ziariştilor pentru eventualele greşeli comise.

Oricum, mai presus de orice rămâne locul 10, ocupat de surata mai mică, dar cu inimă mare a Reşiţei...

PETRU FUCHS

Se mută Deta în Gorj?

Pentru formaţia din Deta, principala problemă este continuarea activităţii în Divizia B. Alte variante ar fi cedarea locului în divizie prin fuzionare, în acest sens primindu-se deja oferte de la Pandurii Tg. Jiu şi Motorul CFR Arad. Organizatorul de competiţii Sorin Capsali va pleca în aceste zile la Bucureşti, urmând să consulte oamenii federaţiei asupra condiţiilor în care, în cazul fuzionării, societatea non-profit Astral să nu se desfiinţeze şi să poată gira o echipă dintr-un eşalon inferior. Totuşi, există mici speranţe ca Astralul să continue în Divizia B. Până atunci, Cristi Solomon, Zeljko Petrov şi Dan Mita au fost solicitaţi de Ghiţă Chimiuc să se transfere la CFR.

CRISTI OPRESCU

VOTU' ŞI BOTU'

CÂINII LATRĂ, CARAVANA TRECE...

de Miki Junea

Aşadar, cu una ne-am lămurit: nici n-apucă bine Gloria Bistriţa să adulmece urma Europei, că primi o tiflă bine-nfiptă şi mai mare cam cât tupeul lui Pădureanu! Păi, da, că harul şi celularul lui nea Jean a scos-o pe Gloria la liman, din întunecatele subsoluri unde doar naivii o credeau eşuată, tocmai pe ameţitoarele înălţimi ale liniştii şi siguranţei depline! Să ne amintim că Bistriţa s-a înscris în Intertoto în perioada în care Braşovul şi Poli (ha, ha) o mai credeau contracandidată la retrogradare!!! Câtă valoare a avut această înscriere şi cât de conformă este ea cu realitatea s-a văzut şi se va mai vedea. Acest 1-2 cu Montpellier este doar începutul. Începutul, în ceea ce-o priveşte pe Bistriţa şi-n ceea ce priveşte limanul fotbalului românesc în acest an. Pentru că, în domeniul mânărelilor oamenilor săi, suntem într-o veşnică stare de "va urma".

Deci, una din măştile pe care şugubăţul nostru campionat şi-a aşezat-o mai mult decât grijuliu, a căzut la prima adiere de vânt. Ce ascundea ea? Figura unui copil cretin. Sigur, copilul lui Jean Pădureanu, dar tot cretin se cheamă. Pentru că, a dovedit-o, la plecarea tatălui peste munţi şi văi, a uitat mersul, a uitat vorbitul, chiar şi deglutiţia, luând-o pe toboganul căzăturilor de tot felul. Aşa că, tăticul, speriat peste poate, făcu iute cale-ntoarsă, şi punând unde trebuie votu' şi botu' i-a dat puteri de uliu găinuşei aflate deja pe frigare! Cam aşa se prezintă algoritmul din fiecare an al Pădureanului, omul care a infestat demult statisticile anuarului fotbalistic român. Dar, ce-are a face? Întocmai ca miliardarii de carton, care au făcut avere ocrotiţi de legile debile ale statului român, tot astfel, pădureanul nostru preşedinte-şi va face mendrele şi-acum şi pururea şi-n vecii vecilor, sub privirile îngăduitoare ale unor federali cu nimic mai breji decât cei suspecţi. Nici unii nici alţii nu vor putea fi dovediţi prea curând. Amin!

Dar, vorba e că numele respectiv e destul pentru a îndrepta destinul unei echipe. Mă-ntreb: cum? Poate fi Pădureanu aşezat în tagma unor oameni de afaceri, gen Copos, Păunescu, Huţu? Mă-ndoiesc. Mai degrabă cred că dialogul pe care Pădureanu îl are cu federalii este străin de... menajamente stilistice. Ba mai cred că el este lipsit de orice fel de scrupule, chiar bădăran, un dialog bazat pe maxim tupeu şi chiar lipsă de bun simţ. Adică exact aşa cum trebuie procedat cu gaşca din fruntea federaţiei. Fără a propune astfel un modus vivendi, pentru că mai există şi caractere simandicoase, e bine să ştim ce vrem; fără armele şi uneltele adecvate, nu vom putea măcar visa să răpunem vreodată caracatiţa. Care se află în mod perpetuu la serviciu! Asta e bine s-o ştie şi s-o ia în seamă şi conducătorii de paie, gomoşi nevoie mare când e vorba de propriile scaune, dar precum apa sfinţită când ar trebui să-şi măsoare capacităţile, interesele şi chiar dorinţa de-a ajunge la liman, într-o competiţie în care esenţa n-are nimica-n comun cu fair-play-ul, dar pe care nimeni altcineva decât domniile lor au ales-o!

În ceea ce ne priveşte, reculul fotbalului din zonă reprezintă opera unor conducători de paie, diletanţi până-n măduva oaselor, care şi-au depăşit cu brio anii de luciditate, capacitatea de imaginaţie şi decizie rapidă, starea de veghe şi tot ce mai credeţi dumneavoastră necesar pentru spiritul vremii. Dacă dl. Diminescu, pentru care, personel am tot respectul, ajunge să declare că nu va fi niciodată precum Ştefan, foarte bine, atunci hai să-l închiriem pe Ştefan pentru un an. Vă asigur că Poli ar ţâşni spre "Naţională" precum ghiuleaua! Dacă asta trebuie în fotbal, asta facem. În nici un caz n-o pornim ca-n '70, cu racolări de la UMT şi CFR pentru echipa fanion a oraşului. Vremurile alea au trecut, iar redresarea trebuie pornită din altă parte. S-ar putea ca exact din aceea pe care flerul domniilor lor n-o sesizează, neam! Asta înseamnă că pentru fotbalul timişorean, cel puţin, aceşti conducători mai sunt la fel de necesari precum apa sfinţită! Rămâne de văzut şi dacă vor fi în stare să ia, în sfârşit, înţeleapta decizie, aşteptată de-o lume întreagă!

SERIAL MAREA EVADARE

episodul 1

Deşi a jucat relativ puţin pentru Poli, Marcel Sabou este un caz aparte în fotbalul timişorean. În plină afirmare în echipa "alb-violetă", acum 10 ani el a plecat la Dinamo. După câteva sezoane, mai mult sau mai puţin reuşite, atunci când puţini au avut curajul să aleagă libertatea, Marcel a fugit de sub ochii securităţii, alegând drumul exilului. Profitând zilele trecute de scurta sa prezenţă la Timişoara, i-am solicitat să ne povestească viaţa lui fotbalistică, după cum veţi vedea de-a dreptul pasionantă, şi aşa s-a născut serialul MAREA EVADARE, pe care îl vom difuza în câteva numere ale Fotbal vest-ului...

"Dinamo m-a întors înapoi cu miliţia"

- Marcele, să începem cu... începuturile tale fotbalistice. Din momentul în care de la Poli ai ajuns să joci în "judeţ" la Petrolul Timişoara...

- A fost când am terminat armata. Pe perioada stagiului militar am jucat în C şi în B la Steaua Mizil. Înainte de asta am fost component al naţionalei de juniori şi a celei de tineret a României. Când m-am liberat, am revenit la Timişoara, la Poli, deoarece eram jucătorul lor. Mi s-a spus că nu pot încă să joc, ci va trebui să evoluez la echipa satelit a clubului care era atunci Petrolul.

- Cine ţi-a fost antrenor acolo?

- La început Cici Manolache şi apoi Radu Suciu.

- Ce era în capul tău când ai ajuns la Petrolul?

- Ce să fie? Mă gândeam şi eu, ca orice jucător care ajunge în judeţ, că-s terminat! Deşi am jucat alături de jucători din generaţia mea de juniori de la Poli, Potra, Titi Varga, Adi Bungău, Trăistaru, Marcel Boboc, Truţulescu...

- Apropo, cu cine ai jucat la lotul naţional?

- Cârstea, Mihali, Alin Oloşutean, apoi la tineret apăruse foarte tânărul Gică Popescu. Să revin la Petrolul. N-am reuşit atunci să promovăm şi eu m-am gândit că dacă nu voi reuşi în fotbal, trebuie să-mi găsesc un rost. Aşa că mi-am propus să dau la facultate. La Poli, pe vremea aceea, toţi jucătorii care veneau, făceau un fel de pregătire centralizată, cu meditaţii. Când am văzut ce brambureală e acolo, m-am pregătit singur. Şi am intrat la Facultatea de Construcţii. Atunci mă gândeam chiar să mă las de fotbal...

- Cum ai revenit la Poli?

- M-a ajutat foarte mult dl. Vasian, care lucra la Peco şi se ocupa de echipa Petrolul. La recomandarea lui am fost luat în pregătire la Poli. Antrenor era Liţă Dumitru, la care n-am jucat deloc. Dar apoi a fost adus Robert Cosmoc care m-a introdus imediat în prima echipă şi am fost apoi titular în aproape toate meciurile.

- Hai să ne reamintim cine făcea parte din acea echipă a lui Poli...

- Roti, Bolba, Pascu, Moise, Şulea, Lehmann, Oloşutean, Claudiu Bozeşan, Oancea...

- Atunci i-ai rupt piciorul lui Marcel Puşcaş!

- Acela a fost cel mai trist moment din viaţa mea! A fost o pasă lungă, Puşcaş a încercat să controleze balonul, eu n-am atacat "din prima" şi apoi când l-am atacat din spate, i-am prins piciorul. A fost o intrare fără intenţie. N-am fost niciodată un jucător dur. În zece ani am luat un singur cartonaş roşu şi asta în acest an, în Portugalia, pentru... proteste!

- Poli a retrogradat atunci...

- Da, a fost anul cu scandalul acela cu Bihorul, când au fost arestaţi Foale şi Bodin. Victoria trebuia să rămână în prima ligă, aşa că am fost obligaţi să retrogradăm noi! Am fost în vacanţă la mare, m-au contactat cei de la Dinamo şi am semnat pentru ei... A apărut Lucescu, m-a convins...

-Era în 1987, acum exact 10 ani. Ţi-ai dorit tu să pleci la Dinamo, sau ai fost supus la presiuni?

- Nu m-a forţat nimeni. Dar cum Poli retrogradase, cum să nu-mi doresc să joc la o echipă care era an de an în cupele europene? În plus, se câştigau bani buni! Am avut însă probleme cu facultatea, aşa că Dinamo mi-a permis să mai joc 6 luni la Poli, în liga a doua. Am plecat abia în iarnă la Bucureşti.

- Nu prea ţi-a mers la Dinamo?

- Atunci când m-am dus, n-am prea jucat. Am evoluat mai mult în '88-'89. Apoi, la Dinamo a venit Klein şi mi-am dat seama că n-o să prea joc. Eram mai des în echipa de tineret...

- Ai fost cam dezamăgit...

- Da. Au vrut chiar să mă dea la "U" Cluj! Ce să caut eu la Cluj? Atunci, înaintea de a începe campionatul '89-'90, am fugit acasă la Timişoara. M-au căutat cu miliţia să mă ducă înapoi! Au venit la mine acasă, m-au luat şi m-au urcat în avion.

- Şi a urmat momentul rămânerii tale în Spania. Când te-ai hotărât?

- N-aveam de gând să rămân. Fusesem cu o săptămână înainte în pregătiri în Belgia. Viscreanu, care mai rămăsese în Australia - pe când a fost component al naţionalei de juniori care a ocupat locul 3 la Mondiale - a tot încercat să mă convingă să rămânem în străinătate. Dar n-am acceptat. Când m-am întors din Belgia şi am văzut iarăşi nenorocirea care era în ţară, m-am hotărât. Cu o seară înaintea plecării în Spania, am stat de vorbă cu soţia mea, cu Viscreanu şi soţia lui...

- A fost un fel de "cina cea de taină"!

- Soţia mea nu credea. Spunea că dacă rămâne toată echipa lui Dinamo, eu mă întorc! A fost o nebunie, n-aveam nici un aranjament...

A consemnat

HORAŢIU OLARIU

MARCEL SABOU

- s-a născut la Timişoara, în 22.08. '65.
- a început fotbalul în 1975, la copiii Politehnicii Timişoara, sub îndrumarea antrenorului Cornel Florescu.
- în 1985 debutează în prima ligă, în tricoul lui Poli.
- între 1987 şi 1989 a jucat la Dinamo Bucureşti.
- din 1990 joacă la diferite echipe din Spania: Castilla ('90), Tenerife ('90-'91), Santander ('91-'93). Sporting Gijon ('93-'96).
- din toamna lui '96 evoluează la echipa portugheză de prima ligă, Chaves.

În numărul viitor: **"Am fost opriţi pe aeroportul din Frankfurt şi trimişi înapoi la Madrid"**

ANGLIA

NEWS... NEWS...

n speranţa că reprezentativa Albionului va obţine calificarea Coupe du Monde France '98, federaţia engleză a decis de-ararea sezonului intern cu o săptămână mai devreme decât mod tradiţional. Asfel, a 99-a ediţie a primei ligi engleze va mara sâmbătă 9 august, ultima rundă, a 38-a, urmând să se spute la 10 mai 1998.

Sezonul va începe în trombă, cu primele două etape des-şurându-se la nici 48 de ore distanţă, dar, ca o curiozitate, entru prima oară după ani buni Premier League a renunţat la nda din ziua de Anul Nou. Vor fi etape pe 26 şi 28 de-embrie, reîntâlnirea cu fotbalul fiind programată abia pentru) ianuarie.

Şi cum reînceperea ostilităţilor e nici la două luni distanţă, asele de pariuri şi-au desemnat deja favoritele la titlu pentru iitorul campionat. Principalele 5 agenţii de pariuri i-au clasat variabil pe campionii de la Manchester Utd. în fruntea listei, ciuda forfait-ului declarat de Cantona. Iată cotele fixate de genţia Wiliam Hill pentru câştigarea titlului în mai '98:

1.	Manchester Utd.	11/8
2.	Newcastle	7/2
3.	Liverpool	4
4.	Arsenal	9/2
5.	Chelsea	14/1
6.	Aston Villa	20/1
7-9.	Blackburn Leeds Sheff Wedn	50/1
10.	Everton	66/1

Iată programul complet al primei etape: **Barnsley - West Ham Utd., Blackburn - Derby; Coventry - Chelsea; Everton - Crystal Palace; Leeds - Arsenal; Leicester - Aston Villa; Newcastle - Sheff. Wed.; Southampton - Bolton; Wimbledon - Liverpool şi Tottenham - Man. Utd.**, acest ultim meci fiind programat duminică 10 august, la 25 de ore după demararea primelor 9 partide.

În acest derby de la White Hart Lane, în care vor evolua campionii, nu este exclus să revină pe gazon un adevărat gentleman al fotbalului, căruia îi dedicăm următoarele rânduri...

GARY MABBUT, MARELE SUPRAVIEŢUITOR

Doar 18 minute a durat pentru Gary Mabbut, căpitanul lui Tottenham Hotspur Londra, trecuta ediţie, 1996-97. În prima etapă, jucată în deplasare la Blackburn, pe Ewood Park, fundaşul lui Tottenham şi-a rupt piciorul în urma unui tackling în forţă efectuat de Graham Fenton. Astfel, al 15-lea sezon consecutiv jucat în dress-ul alb-bleumarin al Spursilor a fost şi cel mai scurt şi trist din cariera lui Mabbut. Carieră care era pusă serios sub semnul întrebării de către specialişti, accidentarea fiind de... gradul 0. Dar iată că ex-internaţionalul englez, cu 16 selecţii, este hotărât să demareze şi într-al 16-lea sezon al său cu Tottenham, în ciuda celor 36 de ani pe care-i va împlini la 23 septembrie. Puterea de a o lua de fiecare dată de la capăt i-a fost dată tocmai de vicisitudinile de care s-a izbit într-o carieră ce i-a oferit însă şi satisfacţii, maximele fiind Cupa UEFA în 1984 şi Cupa Angliei, în 1991.

Încă din perioada adolescenţei, când a contactat una dintre cele mai grave forme de diabet, Mabbutt îşi autoadministrează zilnic 4 injecţii cu insulină, doar conduita sa exemplară menţinându-l în fotbalul profesionist, în care a debutat în 1979. Din păcate, Mabbutt nu s-a confruntat de-atunci doar cu boala, ci şi cu accidentările. Pentru că, deşi fundaş central, Gary n-a beneficiat de clemenţa atacanţilor în durele dispute pentru balon. Deşi Mabbutt a jucat mai mereu foarte curat...

Mabbutt de bucurie, prezentând fanilor Cupa Angliei în mai '91, împreună cu un alt fundaş al lui Tottenham, islandezul Gudni Bergsson (în stânga imaginii).

A fost mai întâi accidentarea suferită în 1993, într-un duel aerian avut cu John Fashanu, golgeterul lui Wimbledon, care i-a aplicat un cot "criminal", fază la care arbitrul n-a dictat nici măcar fault! Mabbutt s-a ales cu un ochi de boxer şi cu o placă metalică inserată în obraz. Dar Mabbutt n-avea să renunţe...

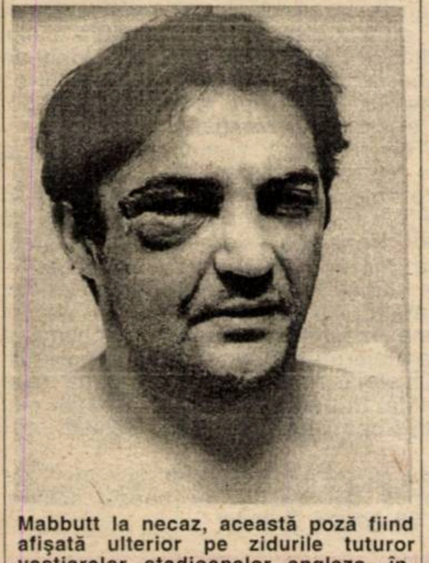

Mabbutt la necaz, această poză fiind afişată ulterior pe zidurile tuturor vestiarelor stadioanelor engleze, însoţită de mesajul: "Nu folosiţi coatele în disputele aeriene!"

Accidentarea suferită în august la Blackburn a fost însă mult mai dură... Mabbutt a fost supus la 3 operaţii, ultima chiar în martie, când de altfel a fost eliberat şi de tija de oţel fixată în şuruburi, cu care s-a putut lăuda timp de 6 luni. Aceasta îi fusese fixată între genunchiul şi glezna piciorului stâng. Gary a jucat doar 18 minute în sezonul trecut... În rest, doar bazine, Mabbutt stimulând mişcările alergării fără să pună greutate pe picior graţie unei jachete... anti-înec. Însă din mai căpitanul lui Spurs s-a reapucat de alergări, iar de la 7 iulie, ziua reunirii lotului, Mabbutt va efectua antrenamente normale în speranţa că va mai pune mâna pe un trofeu în ultimul său an de contract cu trupa din nordul Londrei...

MIHAI COMŞULEA

GERMANIA

Schimbări de domiciliu

Nici nu s-a încheiat bine ediţia precedentă a Bundesligii şi cele 18 echipe care o formează sunt aproape gata cu transferările. Graba aceasta este dictată mai ales de faptul că primele jocuri ale noii ediţii de campionat se dispută deja la 1 august. În rândurile care urmează, vă vom prezenta transferările deja efectuate, nefiind excluse şi alte modificări de ultimă oră ale loturilor (sumele de transfer sunt date în milioane de mărci. Acolo unde nu apare nici o cifră, înseamnă că jucătorul a fost achiziţionat gratis, fiind la final de contract).

■ **BAYERN MÜNCHEN, veniţi:** Thorsten Fink (Karlsruhe - 5,45), Michael Tarnat (Karlsruhe - 4,8), Giovane Elber (Stuttgart - 12,5), Dennis Grassow (Unterhaching); **plecaţi:** Jürgen Klinsmann (Sampdoria), Christian Ziege (Milan - 10,25), Oliver Kreuzer (Basel - 1,00), Marcel Witeczek (Gladbach.

■ **BAYER LEVERKUSEN, veniţi:** Dirk Letter (Fortuna Köln - 0,8), Stefan Beinlich (Rostock - 2,5), Jörg Schmadtke (Freiburg), Emerson (Porto Alegre - 8,00), Martin Frydek (Sparta Praga - 1,5); **plecaţi:** Paulo Sergio (Roma 6,1), Mike Tietpietsch (Düsseldorf), Daniel Schumann (Freiburg).

■ **DORTMUND, veniţi:** antrenorul Nevio Scala (Perugia), Scott Booth (Aberdeen), Christian Timm (de la juniori); **plecaţi:** Rene Tretschok (Köln - 1,5), Carsten Wolters (Duisburg - 0,5).

■ **STUTTGART, veniţi:** Jonathan Akpoborie (Rostock - 7,00), Martin Spanring (Freiburg), Murat Yakin (Grasshoppers - 6,5), Matthias Becker (Frankfurt); **plecaţi:** Giovane Elber (Bayern - 12,5), Radoslav Gilewicz (Karlsruhe - 1,8), Sebastian Fournier (Servette Geneva - 0,7), Andreas Buck (Kaiserslautern), Hendrik Herzog (Hertha - 0,7), Mario Maric (Mannheim - 0,5).

■ **KARLSRUHE, veniţi:** Radoslav Gilewicz (Stuttgart - 1,8), Alexander Nyarko (Basel - 2,8), Günther Schepens (Standard Liege - 2,8), David Regis (Lens - 1,00); **plecaţi:** Thorsten Fink (Bayern - 5,45), Michael Tarnat (Bayern - 4,8), Eberhard Carl (Stuttgarter Kickers - 0,15), Dirk Schuster (Köln - 1,2), Igli Tare (Düsseldorf).

■ **BOCHUM, veniţi:** Serghei Juran (Düsseldorf - 2,0), Norbert Hoffmann (Mannheim), Mirko Reichel (Mannheim), Alex Sundermann (Freiburg), Mirko Dickhaut (Frankfurt - 0,1), Yldirai Bastürk (Wattenscheid - 0,4); **plecaţi:** Matthias Jack (Düsseldorf - 0,25), Filip Tapalovic (Schalke), Max Eberl, Danny Winkler, Roland Wohlfahrt - adrese necunoscute, Thordor Gudjonsson (Gantoise). În tratative cu Ralf Weber (Frankfurt - 3,00).

■ **BREMEN, veniţi:** Bernd Trares (1860), Raphael Wicky (Sion), Dieter Frey (Freiburg), Sven Benken (Cottbus - 0,4), Torsten Frings (Aachen - 0,1); **plecaţi:** Michael Schulz, Hansi Gundelach - ambii retraşi.

■ **1860 MÜNCHEN, veniţi:** Andre Hofschneider (Rostock), Jochen Kientz (Longrones - 0,8), Holger Fach (Düsseldorf), Paul Agostino (Bristol), Stefan Matz (Mannheim), Daniel Hoffmann (Leipzig); **plecaţi:** Thomas Miller - retras, Bernd Trares (Bremen), Alex Kutschera (Frankfurt - 0,45).

■ **DUISBURG, veniţi:** Carsten Wolters (Dortmund - 0,5), Uwe Spies (Freiburg), Slobodan Komljenovic (Frankfurt), Jörg Neun (Gladbach); **plecaţi:** Alfred Nijhuis (Urawa Red Diamonds - 1,5), Dirk Anders (Greuther Fürth - 0,15).

■ **KÖLN, veniţi:** Dirk Schuster (Karlsruhe - 1,2), Andreas Meyer (Greuther Fürth - 0,04), Rene Tretschok (Dortmund - 1,5); **plecaţi:** Sunday Oliseh (Ajax - 8,00), Martin Braun (Rapid Viena - 0,25), Rico Steinmann, Patrick Wieser, Antonio Ananiev - (Leipzig - 0,1).

■ **SCHALKE, veniţi:** Rene Ejkelkamp (PSV), Bennis Kliuiev (Lierse), Markus Anfang (Düsseldorf), Filip Tapalovic (Bochum); **plecaţi:** Tom Dooley (Columbus Crew), Uwe Weidemann (Hertha), David Wagner (Gütersloh).

■ **GLADBACH, veniţi:** Morten Pedersen (Brann-Bergen - 0,3), Marcel Witeczek (Bayern); **plecaţi:** Peter Nielsen (FC Copenhaga), Dirk Wolf (Frankfurt), Damian Mori (Adelaide City), Jörg Kaessmann, Davor Krznaris, Joachim Stadler, Stephen Schulz-Winge.

■ **HAMBURG, veniţi:** antrenor Frank Pagelsdorf (Rostock), Andreas Zeyer, Thomas Vogel (ambii Freiburg), Stefan Boger (Utersloh - 0,8), Hans Jörg Butt (Oldenburg), Michael Molata (Bielefeld); **plecaţi:** Jürgen Hartmann (Basel), Holger Hiemann, Marijan Kovacevic (ambii la Wolfsburg), Markus Schupp (Grazer AK), Jens Dowe (Rostock - 1,5), Stephan Henchoz (Glasgow Rangers - 8,00), Michael Mason (St. Pauli), Peter Hubcev (Frankfurt.

■ **BIELEFELD, veniţi:** Michael Sternkopf (Freiburg - 0,4), Karim Bagher (Teheran), Bernd Eigner (Pauli), Dejan Milosevic (Canberra); **plecaţi:** Uwe Fuchs (Creta), Fritz Walter (Ulm), Armin Eck (Kassel), Michael Molata (Hamburg), Geirmund Brendesaether (Brann Bergen), Rainer Rauffmann (Linz), Stefan Studtrucker (Löbeck).

■ **KAISERSLAUTERN, veniţi:** Michael Ballack (Chemnitz - 0,15), Armin Buck (Stuttgart - 1,1), Martin Christov (Levski - 2,2); **plecaţi:** Gerald Ehrmann - retras, Uwe Wegmann (Lugano).

■ **ROSTOCK, veniţi:** antrenor Ewald Lienen (Tenerife), Jens Dowe (Graz - 1,5), Borislav Tomoski (Aue), Slavomir Majak (Lodz); **plecaţi:** Stefan Beinlich (Leverkusen 2,5), Andre Hofschneider (1860), Jonathan Akpoborie (Stuttgart - 7,00), Mike Werner (invalid), Steffen Benthin (Schwerin).

■ **WOLFSBURG, veniţi:** Holger Hiemann (Hamburg), Anders Winkler (Lübeck), Marijan Kovacevic (Hamburg); **plecaţi:** Oliver Lutkenhaus (VfL Hamburg), Petar Mitharski - adresă necunoscută.

■ **HERTHA, veniţi:** Hendrik Herzog (Stuttgart - 0,7), Serghei Mandrenko (Rapid Viena), Gabor Karoly (Szombathely - 0,2), Dick van Burick (Utrecht - 0,9), Carsten Lakies (Bayern amatori); **plecaţi:** Falko Götz (retras), Jens Adler (FC Halle), Altin Rrakli (Unterhaching), Carsten Kober - adresă necunoscută.

MARIUS BREAZU

SPANIA

O rază de speranţă pentru Rayo

Încă după ultimul joc al rundei trecute, disputat luni, 16 iunie, **Athletico Bilbao - Coruna 1-0**, s-a făcut lumină în ceea ce priveşte formaţiile care vor reprezenta Spania în viitoarea ediţie a cupelor europene. Astfel, **Real Madrid** şi **FC Barcelona** vor evolua în Champions League, **Betis Sevilla** în Cupa Cupelor, iar **Coruna, Atletico Madrid, Ath. Bilbao** şi **Valladolid** în Cupa UEFA.

Această ecuaţie fiind rezolvată, ultima etapă trebuia să decidă a patra retrogradată şi echipa care va disputa barajul pentru rămânerea în prima ligă. Cele trei formaţii aflate în horă au fost: Extremadura, Rayo şi Celta Vigo.

Văzându-se cu sacii-n căruţă, noua campioană a Spaniei a făcut simplă figuraţie la Vigo: **CELTA - REAL 4-0: Gudelj (8, 10, 89), Juan Sanchez (50)** . Cu două zile înaintea acestui eşec ruşinos, madrilenii au obţinut semnăturile lui Mijatovici şi Redondo, care şi-au prelungit contractele cu Real până în 2003, respectiv 2002.

Elevii lui Bobby Robson n-au făcut nici o concesie adversarilor: **RAYO - FC BARCELONA 1-2: Klimowicz (45) - Stoichkov (8), Roger (86)**. Dar salvarea (cel puţin pe moment) madrilenilor a venit din Galicia: **CORUNA - EXTREMADURA 1-0: Beguiristain (63)**. Şi astfel, frumoasa aventură a combinatei spaniolo-argentiniene în Primera Division a luat sfârşit. Extremadura a retrogradat, în timp ce Rayo va disputa meciul de baraj pentru rămânerea în prima ligă la 25 şi 29 iunie cu ocupanta locului 3 în Segunda Division, Mallorca.

Pe lângă Extremadura, au mai părăsit prima scenă Sevilla, Hercules Alicante şi Logrones. Au promovat Merida şi Salamanca, iar din liga a II-a au retrogradat Almeira, Real Madrid B, Barcelona B şi Ecija.

Celelalte 7 partide ale etapei (meciul **Atl. Madrid - Tenerife** s-a disputat luni seara, după închiderea ediţiei) au reprezentat jocuri cu caracter aproape amical sau, dacă vreţi, doar de palmares.

ZARAGOZA - COMPOSTELA 1-3: Higuera (39) - Penev (58, 90), Manuel (79); BETIS - VALLADOLID 2-0: Kovalczik (11), Finidi (80); REAL SOCIEDAD - LOGRONES 2-1: Gracia (12), De Paola (23) - Geli (59); OVIEDO - GIJON 0-0; ESPANOL - VALENCIA 3-2: Ouedec (52), Pralija (56), Cobos (58) - Vlaovici (27 - penalty), Campo (78). S-au întâlnit pe stadionul Sarria două dintre decepţiile acestui sezon competiţional. La pauză, oaspeţii conduceau cu 1-0, dar în numai 6 minute catalanii au înscris de trei ori în poarta experimentatului Zubizarreta, împăcându-şi astfel, într-o oarecare măsură şi suporterii. Francezul Ouedec a izbutit să marcheze 8 goluri în această ediţie pentru Espanol, în timp ce Cobos s-a aflat la prima realizare din acest campionat; **SANTANDER - SEVILLA 1-4: Albert (56) - Marin (25), Loren (28), Tsartas (77, 85 - pen.); ALICANTE - ATH. BILBAO 3-2: Pavlicici, Alfaro, Diego Lopez - Cortina, Andrinua.**

Să aruncăm o privire pe clasamentul golgeterilor după cele 42 de etape. Pe primul loc se află brazilianul **Ronaldo** (FC Barcelona), cu 34 de realizări, el nemajucând în ultimele trei runde, fiind convocat în naţionala ţării sale. Îl urmează **Alfonso** (Betis) - 25 de goluri, **Suker** (Real) - 24 goluri, **Raul** (Real) şi **Rivaldo** (Coruna) - ambii cu câte 21 goluri, **Oli** (Oviedo) - 20.

HORIA CIULEA

CLASAMENT

1. REAL	42	27	11	4	85-36	92	+29
2. BARCELONA	42	28	6	8	102-48	90	+27
3. BETIS	42	21	14	7	81-46	77	+14
4. CORUNA	42	21	14	7	57-30	77	+14
5. ATL.MADRID	41	20	11	10	76-61	71	+11
6. BILBAO	42	16	16	10	72-57	64	+1
7. VALLADOLID	42	18	10	14	57-46	64	+1
8. SOCIEDAD	42	18	9	15	50-47	63	0
9. VALENCIA	42	15	11	16	63-59	56	-7
10. TENERIFE	41	14	11	16	66-57	53	-10
11. COMPOST.	42	13	14	15	52-65	53	-10
12. ESPANOL	42	14	9	19	52-58	51	-12
13. SANTANDER	42	11	17	14	52-54	50	-13
14. ZARAGOZA	42	12	14	16	58-66	50	-13
15. GIJON	42	13	11	18	45-63	50	-13
16. CELTA	42	12	13	17	51-54	49	-14
17. OVIEDO	42	12	12	18	49-65	48	-15
18. RAYO VALEC.	42	13	6	23	42-62	45	-18
19. EXTREMAD.	42	11	11	20	35-64	44	-19
20. SEVILLA	42	12	7	23	50-68	43	-20
21. ALICANTE	42	12	5	25	40-77	41	-22
22. LOGRONES	42	9	6	27	34-86	33	-30

Notizie dall' Italia

FIORENȚINA CEA MAI GRĂBITĂ ECHIPĂ DIN SERIE A

Cele 18 formaţii din prima ligă se vor reuni între 10 şi 20 iulie. Prima echipă care va începe pregătirile este **Fiorentina**, la data de 10 iulie. Urmează **Atalanta**, la 11 iulie, şi **Inter**, la 12 iulie. La 20 iulie se vor reuni ultimele două team-uri, **Juventus** şi **Vicenza**.

NUMEROASE SCHIMBĂRI DE ANTRENORI

După ce a izbutit o spectaculoasă salvare de la retrogradare cu Piacenza, antrenorul **Bortollo Mutti** a părăsit această grupare, urmând să antreneze din viitorul sezon pe Napoli.

După plecarea lui **Alberto Malesani**, la Fiorentina, de destinele divizionarei B, Cheivo Verona, se va ocupa **Silvio Baldini**, fost la Carrarese. Alte 5 formaţii din liga a II-a vor începe noul campionat cu antrenori noi pe bancă, după cum urmează: **Caso** în locul lui **Burgnich**, la Foggia; **Salvemini** în locul lui **Perotti**, la Genoa; **Pillon** în locul lui **Fedele**, la Padova; **Marini** în locul lui **Sonetti**, la Cremonese; **Novellino** în locul lui **Bellotto**, la Venezia.

ROMA SE ÎNTĂREŞTE

Săptămâna trecută au fost perfectate transferurile lui **Cristiano Scapolo** (27 ani, de la Bologna), **Eugenio Di Francesco** (28 ani, de la Piacenza) şi a brazilianului **Cafu**, la formaţia care va fi condusă în viitorul sezon de cehul **Zdenek Zeman**.

ÎNCĂ UN ITALIAN LA RANGERS

Vârful lui Perugia, **Marco Negri** (27 de ani, la 27 octombrie) a fost transferat la Glasgow Rangers, în schimbul sumei de 10 miliarde de lire, semnând un contract pe 4 ani.

NUME NOI ŞI LA PIACENZA

Au fost aduşi în curtea singurei echipe fără stranieri din prima ligă **Stefano Sacchetti** (25 de ani, de la Sampdoria) şi unul din golgeterii lui Lucchese, **Massimo Rastelli** (29 de ani).

VICENZA PE MÂINILE ENGLEZILOR

La finele săptămânii trecute, a avut loc o licitaţie pentru acapararea clubului Vicenza. Reprezentanta Italiei în viitoarea ediţie a Cupei Cupelor va fi condusă de societatea engleză **Stellican**, care a oferit 22,753 miliarde de lire italiene. Antrenorul **Francesco Guidolin**, care a avut oferte de la mai multe cluburi din prima divizie, a fost convins să-şi prelungească şederea la Vicenza cu încă un an.

MILANEZELE SE BAT PENTRU CRUZ

Încă din luna martie, brazilianul **Andre Cruz** (29 de ani, 5 goluri marcate în ultima ediţie, 13 în cele 3 sezoane în care a evoluat la Napoli) a semnat pentru Inter Milano. Cum însă la eterna sa rivală, AC Milan, a revenit antrenorul **Fabio Capello**, care şi-l doreşte mult pe brazilian în lot, au început negocieri între cele două cluburi. Ar fi posibil ca rosso-neri să-l cedeze Interului în schimbul lui Cruz pe mijlocaşul **Maini**, tocmai achiziţionat de la Vicenza...

ÎN SFÂRŞIT, RONALDO LA INTER

După 4 luni de tratative, Luis Suarez, unul din conducătorii Inter-ului, a avut curajul să anunţe oficial achiziţionarea super-starului sud-american. **Ronaldo** (în foto) a semnat un contract pe 5 ani, urmând să aibă un salariu de 5 miliarde de lire pe sezon, deci de 5 ori mai mare decât al lui **Nicola Berti**. FC Barcelona a primit de la clubul italian în jur de 48 miliarde de lire, alte 24 de miliarde intrând în buzunarul jucătorului! Să vedem dacă această investiţie va fi la fel de benefică pe cât de costisitoare...

Copa America

ARGENTINIENII AU PLECAT ACASĂ ÎNAINTE DE VREME

A doua săptămână a Copei America a continuat în Bolivia, aducâ la rampă două surprize. Prima ar fi eliminarea, încă din faza grupei, deţinătorilor titlului, jucătorii din Uruguay, pentru ca în sferturile finală, echipa "cârpită" a Argenţinei să cedeze în faţa mult mai pu cotaţilor peruani.

V-am rămas datori cu meciurile disputate lunea trecută în grupa a I a: **Brazilia - Mexic 3-2** (Aldair 18, Romero - 60 autogol, Conceicao 6 L. Hernandez 13, 32) şi **Columbia - Costa Rica 4-1** (Morantes 14, 2 Cabrera 61 penalty, Aristizabal 78, Wright 67).

Iată şi ultimele meciuri din cele 3 grupe preliminare. Grupa I: **Ecuador - Chile 2-1** (Graziani 33) Gavica 56 - Vergara 52) şi **Argentina - Paraguay 1-1** (Gallardo 90 - penalty - Chilavert 75 pen.).

Clasament

1. Ecuador	3	2	1	0	4-1	7
2. Argentina	3	1	2	0	3-1	5
3. Paraguay	3	1	1	1	2-3	4
4. Chile	3	0	0	3	1-5	0

Grupa a II-a: **Peru - Venezuela 2-0** (Cominges 13, 59) şi **Bolivia - Uruguay 1-0** (Baldivieso 29).

Clasament

1. Bolivia	3	3	0	0	4-0	
2. Peru	3	2	0	1	3-2	
3. Uruguay	3	1	0	2	2-2	
4. Venezuela	3	0	0	3	0-5	

Grupa a III-a: **Mexic - Costa Ric 1-1** (Hernandez 15 - penalty Medford 61), **Brazilia - Columbi 2-0** (Dunga 11, Edmundo 68).

Clasament

1. Brazilia	3	3	0	0	10-2	9
2. Mexic	3	1	1	1	5-5	4
3. Columbia	3	1	0	2	5-5	4
4. Costa Rica	3	0	1	2	2-10	1

Sâmbătă, peruanii au trecut de trupa lui Pasarella (în care singurul nume mai cunoscut este cel al hamburghezului Cardoso), aceasta reuşind un singur gol, din penalty, marcat de Gallardo (min. 67), după ce alb-roşii conduseseră cu 2-0, prin punctele înscrise de Carazas (30) şi Hidalgo (61). Al doilea joc de sâmbătă a adus o nouă victorie gazdelor în faţa columbienilor (2-1), responsabili cu marcarea golurilor fiind în acest joc Etcheverry şi Sanchez, respectiv Gaviria.

Duminică, unul dintre sferturi a fost o adevărată finală, **Brazilia - Paraguay**, dacă avem în vedere că echipa campioană mondială s-a prezentat la acest turneu cu toate vedetele, iar trupa portarului-golgeter Chilavert este lideră în preliminariile sud-americane ale Campionatului Mondial '98. Până la urmă au învins brazilienii, cu 2-0, graţie dublei lui Ronaldo (8, 35). În ultimul "sfert", **Ecuador - Mexic** 3-4, după loviturile de departajare. După 90 de minute (nu se dispută prelungiri), scorul a fost 1-1.

Mâine şi poimâine vor avea loc semifinalele. Miercuri: Peru - Brazilia, iar joi: Bolivia - Mexic. Finala mică se va juca sâmbătă, iar noua campionă a Americii de Sud va fi cunoscută duminica.

Cele 3 goluri (din totalul de 4 ale echipei sale) marcate de argentinianul Gallardo (în stânga, în duel cu chilianul Poncho) nu au fost suficiente pentru calificarea echipei alb-albaştrilor în semifinale.

Gheata de aur 96-97

Ronaldo, încălţat în aur

Întreruptă în 1991, din cauza inflaţiei de golgeteri "făcuţi" în campionatele estice, competiţia dotată cu "Gheata de aur" a fost relansată în acest sezon de firma "adidas" şi asociaţia European Sports Magazines (din care fac parte cele mai importante publicaţii de profil de pe bătrânul continent - A Bola, Don Balon, Kicker, Gazzetta dello Sport, Onze Mondial, Sport - Zörich, Voetbal International şi World Soccer) într-un sistem oarecum diferit faţă de cel existent pe vremea lui Dudu Georgescu, Cămătaru, Piţurcă sau Mateuţ. Toate golurile înscrise de jucători care activează în primele 8 ţări ale Europei (conform clasamentului UEFA) vor fi multiplicate cu 2, cele marcate în campionatele ţărilor clasate între locurile 9 - 21 vor fi multiplicate cu 1,5, iar în celelalte factorul multiplicator va fi 1. Iată cum arată clasamentul final pentru sezonul 1996-97:

Jucătorul	Echipa	Ţara (locul ocupat în clasamentul european	Goluri	Multiplicator	Puncte
Ronaldo	Barcelona	Spania(3)	34	2	68
Jardel	FC Porto	Portugalia (6)	30	2	60
Hakan Sukur	Galatasaray	Turcia (11)	38	1,5	57
Robert Spehar	FC Bruges	Belgia (8)	26	2	52
Alfonso	Betis Sevilla	Spania (3)	25	2	50
Alan Shearer	Newcastle	Anglia (7)	25	2	50
Filippo Inzaghi	Atalanta	Italia (1)	24	2	48
Davor Suker	Real Madrid	Spania (3)	24	2	48
Sabin Ilie	Steaua	România (21)	31	1,5	46,5
Ian Wright	Arsenal	Anglia (7)	23	2	46
Vincenzo Montella	Sampdoria	Italia (1)	22	2	44
Stephane Guivarc'h	Rennes	Franţa (2)	22	2	44
Ulf Kirsten	Leverkusen	Germania (4)	22	2	44

Primul clasat dintre jucătorii care activează în campionate al căror factor de multiplicare este nesemnificativ, este galezul Tony Bird de la Barry Town, autor a 42 de goluri, care, conform noii reguli, valorează 42 de puncte în clasamentul final.

Oricum, s-a pus în practică o idee interesantă, care prezintă valoarea golgeterilor mult mai aproape de adevăr. Să menţionămm totuşi, că spaniolii, cu cele 42 de etape ale campionatului lor, ca şi englezii sau francezii, cu 38 de runde sunt într-un uşor avantaj faţă de celelate ţări, de regulă cu 34 de etape disputate într-un campionat.

O descoperire interesantă

ŞI ÎN FOTBAL, NAZIŞTII AU INVENTAT "MOARTEA SUBITĂ"

A stârnit multe discuţii introducerea în competiţiile internaţionale a aşa numitei "Morţi subite" rebotezată "Golul de aur" şi care, desigur ştiţi, reprezintă primul gol marcat de o echipă în prelungirile unui joc de cupă, care după 90 de minute se termină nedecis, iar competiţia cere neapărat o învingătoare. Experimentată la unele campionate de juniori, regula a fost aplicată, pentru prima dată, la o competiţie majoră la Campionatul European din Anglia, anul trecut.

De unde până unde s-a născut însă această idee, pe care cei ce iubesc fotbalul o atribuie actualei conduceri a FIFA, mai exact eminenţei sale cenuşii, secretarul Sepp Blatter? Iată că cei care se ocupă cu istoria fotbalului s-au pus pe cercetări amănunţite, strigând "Evrika!" de vreo câteva ori până acum. Buletinul oficial al Federaţiei Internaţionale, FIFA News, numărul 10 din 1994, a ajuns la concluzia că primele jocuri decise de "moartea subită" au fost disputate în... Albania anului 1961! Nemulţumiţi de rezultatele cercetărilor, aceiaşi oameni de la FIFA şi-au suflecat mânecile şi au scos la iveală faptul că sistemul s-a folosit şi în semifinalele Cupei Spaniei din 1950! Curioşi din fire, membrii Federaţiei Internaţionale de Istorie şi Statistică a Fotbalului (IFFHS) au "săpat" şi mai adânc, dând la iveală, în revista oficială a federaţiei, "Libero international" nr. 4/1996, o nouă descoperire: "moartea subită" a fost născută în 1935, cu ocazia primei ediţii a Cupei Germaniei! Se spune că ministrul nazist al sporturilor, Hans von Tschammer und Osten, ar fi făcut regulile acestea, mai întâi involuntar, în momentul când echipa "protejată" de stăpânirea de atunci, marca primul ei gol într-o partidă eliminatorie. Că era sau nu corect, nimeni nu protesta, din motive lesne de înţeles. De altfel, şi denumirea aleasă acestui mod de departajare ne duce, aproape inevitabil, spre alte conotaţii ale acesteia... Cert este că, după cum reiese din revista sus-amintită, în perioada 1935 - 1944 nu mai puţin de 470 de meciuri din Cupa Germaniei s-au încheiat într-un asemenea mod.

Să fie doar o coincidenţă că primul - şi singurul - meci de nivel internaţional major a dat câştig de cauză echipei Germaniei, în finala Euro '96 contra Cehiei?

În lumea dezvoltată cea mai eficientă reclamă este cea legată de SPORT!

FOTBAL vest

1900 Timişoara, str. Paris 2A ✦ Tel./fax: 056.190.656;190.128

vă oferă ACUM, AICI, această şansă, pentru că:

- Spre deosebire de celelalte ziare locale, este difuzat în judeţele ARAD + BIHOR + CARAŞ-SEVERIN + HUNEDOARA + TIMIŞ
- Este citit de populaţia activă, dinamică, "trecut din mână în mână"
- Reclama Dvs. în "Fotbal vest" nu este înghesuită în pagini exclusiv publicitare, ci este evidenţiată distinct, alături de cele mai interesante articole sportive

TIMIŞOOARA, CUM ÎI STĂ BINE, ALEGE FRONDA... ☛3

WELCOME MIRCEA PASCU

FOTBAL vest

Anul VII Nr. 25 (277) ● 1–7 iulie 1997 ● 1500 lei

Se difuzează în ARAD, BIHOR, CARAŞ, HUNEDOARA, TIMIŞ

■ MAGNET ■ MAGNET ■ MAGNET ■ MAGNET ■

ANGHEL RĂMÂNE ÎN FUNCŢIE

ŞI PLEACĂ LA VOJVODINA SĂ-L VÂNDĂ PE KOVACS

pag. ☛9

CINE VINE ANTRENOR LA POLI? ☛8

Costică Rădulescu

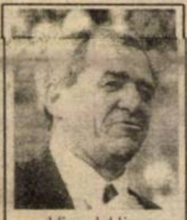

Viorel Hizo

Victor Roşca

Mircea Rădulescu

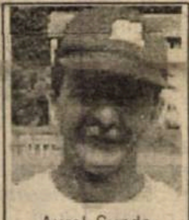

Aurel Şunda

Din 5 nume, s-ar putea să iasă... al 6-lea!

. ANCHETA "Fotbal vest': ECHIPA IDEALĂ

pag. 8-9

Răspund: Profir Benga, Gavrilă Birău, Ghiţă Chimiuc, Călin Chişbora, Ion Copăcianu, Marcel Coraş, Nicolae Dumitrescu, Ion Florea, Cornel Ilin, Octavian Manciu, Marius Popescu, Daniel Scridon, Nicolae Secoşan, Aurel Şunda, Siegfried Thiel, Viorel Vişan

Noul nostru stranier

POTOCIANU

"Oriunde voi fi, voi pomeni de oamenii minunaţi din Reşiţa"

☛6

LIVE! TIMOFTE

NIMIC DESPRE PORTUGALIA

Lui TIM i-a rămas inima la POLI !

☛2

VOCEA PORUMBELULUI CONTRA

(Nu iese zvon fără fum, nici măcar acum)

Sâmbătă, pe zăduf, la o halbă rece, am avut o discuţie plină de învăţăminte. În timp ce degustam spuma la o "Timişoreană", vine un drucker şi-mi aruncă **"Bravo bă' Ionică, l-ai dat jos şi pe Boiţ!"** Chestia m-a deranjat, tipu' nu înţelesese nimic, aşa că i-am răspuns cam nervos: **"Eu nu dau jos şi pun... sus pe nimeni! Boiţ s-a dat singur afară! În definitiv a trecut o probă de bun simţ dându-şi demisia! Şi să fii sigur că nu i-a fost uşor să se dezlipească de scaun..."** **"Bine, bine"**, continuă tifosu' **"da' cu Pascu cum rămâne?"** **"Ce-i cu Pascu?"**, rămân eu nedumerit... **"Greşeală mare!"**, mă mitraliază omu'. "De ce?" întreb şi eu şi mai nedumerit. **"Păi bă' Ionică, tu nu-ţi dai seama că nu mai avem nici o şansă! Vrea Poli să facă vreo şmecherie la federaţie, n-are cum! Pascu e persona non grata la ferefeu!"** Am plecat lăsându-mi berea nebăută! Cum să nu mă enervez! Ce şmecherie să vrea Poli să facă la federaţie? Ce şmecherie a făcut până acum Boiţ la federaţie? Şmecheria că Poli a retrogradat? Ce folos să-i pupi mâna la Mircea Sandu, să ridici mâna la votat de parcă ai fi la Muppet's show şi apoi să te trezeşti în liga a doua? Păi prefer un om care să mai fie şi contra! Măcar contra şmecheriilor! Şi mă bucur că vine şi Jackie! Care e mereu contra! În definitiv sunt oameni care spun lucrurilor pe nume! Într-un spirit de formulă tipic timişoreană care nu le place de loc miticilor. Şi ce dacă nu le place? S-ar putea ca şi reşiţenilor să nu le placă dacă Viki Roşca lasă CSMR-ul şi vine la Poli! Îi cred! Da' iar îmi vine să fac un pariu. Dacă Roşca "aterizează" în "Regele Ferdinand", pun rămăşag că-n Valea Domanului va poposi Costică Rădulescu. Un alt om cu spirit de frondă. Un om căruia îi place doar să câştige! Ar fi o chestie, nu? Să înceapă spectacolul! Avem atâta nevoie de spectacol în partea asta de ţară...

ION GOLUMBU

RETRO CAMPIONAT '96-'97

☛4 GLORIA — o gazdă binevoitoare şi un oaspete incomod

☛5 UMT - singurul zâmbet pe faţa încruntată a fotbalului timişorean

Dialoguri inerente ☛7

EMANOIL GHERGHEL

"Aradul poate susţine o singură echipă profesionistă"

radio Vest 88.7 MHz STEREO

Un punct cardinal pentru un profit colosal

TIMIŞOARA
Bd. Mihai Viteazu nr. 1 bis
TEL. 056-194.816; 194.818
FAX: 056 - 194.823

- LIVE - Lui Tim i-a rămas inima la Poli!

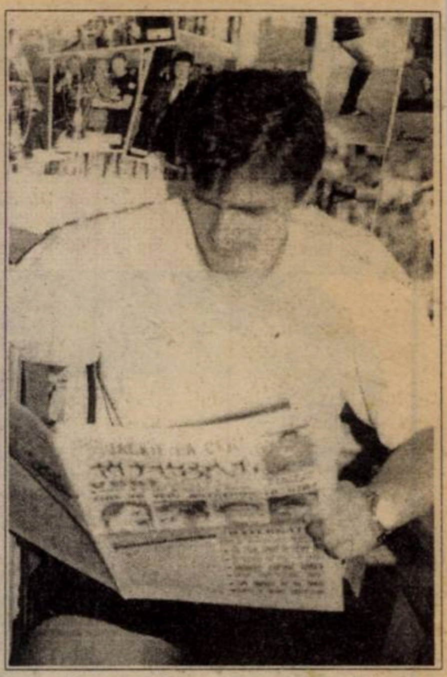

Joi, 26 iunie, ora 14.30...

Rep: **Tim, ieri, după demisia în bloc a conducerii administrative şi a celei executive a clubului Poli, dl. Diminescu a dat o declaraţie interesantă. A afirmat că echipa se va reconstrui abia peste un an, în jurul lui... Ioan Timofte, când acesta se va reîntoarce din Portugalia la Poli!**

I.T.: Eu nu ştiu nimic despre asta. Probabil că dl. Diminescu a vorbit cu conducătorii de la Boavista! Lăsând gluma la o parte, pot să spun că nu se ştie niciodată... Mereu ţi-am spus că vreau să mă retrag din fotbal ca jucător al lui Poli. Şi apoi, să-mi continui activitatea, dacă vor fi condiţii, tot la Poli...

"Celor de la Poli li s-a părut că mă voi îmbogăţi"

Rep: **Îţi expiră contractul cu Boavista peste un an. S-ar putea ca atunci să mai semnezi pentru două sezoane...**

I.T.: Sigur, sigur. Funcţie însă şi de cum îmi va merge în campionatul viitor. Dacă-mi va merge tot atât de rău cum mi-a mers în campionatul trecut, cu tot atâtea ghinioane, s-ar putea să revin la Timişoara.

Rep: **Şi, cum mi-ai mai spus, la un moment dat ţi se face şi dor de casă. Începi să te saturi să umbli prin lume...**

I.T.: Exact cum spui. Dar nu mă văd revenind la Poli în situaţia asta haotică, ruşinoasă, nici nu ştiu cum să-i spun. Sunt în ţară de doar zece zile şi citesc tot felul de lucruri de nu-mi vine să cred. M-am trezit ieri dimineaţă şi am citit despre o şedinţă la Prefectură. Mi-am zis că încă dorm! Mi-am amintit de şedinţele de dinainte de '89, când conducatorii erau chemaţi la primul secretar! Nu cred că în acest mod ar trebui să se implice organele de putere ale judeţului şi ale oraşului. Sigur că toţi iubitorii fotbalului din Timişoara sunt necăjiţi de ce s-a întâmplat cu Poli, dar cred că se face prea multă politică prin fotbal.

Rep: **Nu-s de părere că e vorba de politică.**

I.T.: E politică!

Rep: **Hai să o luăm altfel. În aceşti ultimi şase ani, nimeni nu s-a implicat. În ultimii trei ani, au fost două retrogradări. Trebuia să se facă ceva, să se preia iniţiativa. Au făcut-o primăria şi prefectura!**

I.T.: Se puteau face multe. Acum câţiva ani, am avut eu nişte propuneri. De exemplu, o benzinărie în oraş, din ale cărei beneficii o anumită parte să intre în bugetul lui Poli...

Rep: **Cui i-ai propus treaba asta?**

I.T.: Am propus la club.

Rep: **Adică ai venit cu propunerea să fii alături de Poli coproprietarul unei benzinării...**

I.T.: Da. Dar li s-a părut că mă voi îmbogăţi! Acesta este doar un exemplu că se pot face multe dacă se vrea. Se găsesc soluţii...

Rep: **Ai sugerat o treabă cât se poate de reală. Nimeni nu vine cu bani la Poli fără vreun interes...**

I.T.: Eu aveam interesul ăsta. În sensul acesta putea să ajute primăria clubul, punând un teren la dispoziţie. Nu venind şi numind preşedinţi de Consilii de administraţie...

Rep: **Care până acum mai mult au vorbit...**

I.T.: Nu ştiu. Asta voi ştiţi mai bine... Eu aşa văd lucrurile. Primăria poate crea nişte facilităţi unor investitori, punând condiţia ca din profit o anumită parte să fie vărsată la clubul Poli. Zilele trecute am fost pe la club şi am auzit că nu ştiu ce timişorean s-a dus să-i sponsorizeze pe cei din Baia Mare, că nu ştiu care din Timişoara este sponsor al Gloriei Bistriţa! E clar că aceşti oameni au găsit acolo un teren fertil, li s-au creat facilităţi, au dat de înţelegere. Vreau să fiu corect înţeles. Eu nu vreau să spun că prefectura şi primăria nu trebuie să intervină! Trebuie să intervină, dar nu doar schimbând conducerea. Sper să n-am dreptate, dar, indiferent cine va fi preşedinte, se va lovi de aceaşi problemă, lipsa banilor. N-o să vină primăria să dea din bugetul local, cred că nici nu o poate face legal. Nici Politehnica nu va putea da, că nu-i ajunge şi aşa bugetul! Aşa că singura soluţie este cea pe care am spus-o mai înainte. Investiţii în coproprietate cu Poli. Se poate face,, de exemplu, un centru comercial cum e "Terra" sau "Totalco".

Rep: **Tim, cum ai spus, doreşti să rămâi în fotbal şi după ce-ţi pui ghetele în cui. Din câte am discutat până acum, ai mai degrabă veleităţi de conducător decât de antrenor!**

I.T.: Nu mă văd antrenor!

Rep: **Dacă mâine ţi s-ar propune din partea noului Consiliu de administraţie funcţia de preşedinte la Poli, ai accepta-o?**

I.T.: Să vin în acest moment? Dacă mi-ar plăti contractul pe sezonul ce a rămas cu Boavista, aş veni imediat!

Rep: **Crezi că ai putea face ceva în fotbalul românesc în condiţiile actuale?**

I.T.: Nu ştiu cum funcţionează "cooperativele"! Bănuiesc că funcţionează, mai ales că Divizia naţională s-a cam mutat într-o singură parte a ţării!

Rep: **Dar ai lupta?**

I.T.: M-aş duce la luptă! N-aş avea ce pierde, pentru că nu m-aş duce să-i pup mâna lui Jean Pădureanu sau lui Dumitru Dragomir, personaje "celebre" ale lumii fotbalului!

Rep: **Vezi posibilă o asanare a fotbalului românesc prin revenirea în ţară a unui Timofte, a unui Gică Popescu, a unui Hagi sau Dan Petrescu?**

Un alt "of", Anina

Am fost săptămâna trecută la Anina.... Lumea e supărată! Minerul a căzut, din păcate, deşi cu câteva etape înainte de final nici nu se punea problema... În nişte circumstanţe anormale, legate de FC Olt, fostul Viitorul Scorniceşti, care, în condiţii normale, nici n-ar mai trebui să existe pe suprafaţa pământului! Cu 25 de puncte luate şi apoi date înapoi... A plătit Anina! Îmi pare foarte rău. Sper că aceia care se ocupă de destinele echipei, în special directorul general al Combinatului, să nu renunţe la club! Ar fi păcat... Sunt tot felul de zvonuri... Sper, totuşi, să nu fie aşa. În Anina, oamenii n-au altă bucurie... Măcar să meargă o dată pe săptămână la stadion!

I.T.: Discuţia asta am avut-o cu Mircea Sandu, acum doi ani. El venise împreună cu Cristian Bivolaru la Porto, la un congres UEFA. După reuniune, ieşeam cu ei prin oraş, considerându-mă gazdă. Şi mai stăteam de vorbă. Şi Mircea Sandu mi-a spus că fotbalul românesc se va regenera în momentul în care cei care jucăm în străinătate vom reveni şi ne vom implica cu ceva de "afară", cu experienţa pe care am acumulat-o în fotbalul, hai să-i spunem, organizat.

"Am să lansez un nume care poate va deranja: Buşe!"

Rep: **În primul rând, n-aţi reveni în ţară ca să... furaţi!**

I.T.: Cred că e o mare calitate în România, nu? Eu nu zic că aş veni să bag bani, dar nici într-un caz n-aş veni să bag mâna în nişte fonduri care nu-mi aparţin! Am veni cu idei noi. În şase ani petrecuţi în Portugalia, am câştigat ceva experienţă. Am fost atent cum sunt organizate cluburile, şi cele mai mari, şi cele mai mici. Mă văd cu capacitatea de a conduce un club. Dar până atunci cred că mai am de jucat, mai am de câştigat ceva bani.

Rep: **Cum ar fi relaţia cu presa a... preşedintelui Timofte?**

I.T.: Deschisă, transparentă! Şi în Portugalia presa uzează deseori de "ştiri bombă", care desori nu se adeveresc. Dar trebuie înţeles că acei care sunt în presă trebuie să-şi vândă ziarul! În definitiv, ăsta e deliciul presei! O bombă acolo, o ştire "fabricată"!

Rep: **Este evident că nu vii de mâine preşedinte la Poli, dar cine crezi că ar fi indicat? E o întrebare retorică, pentru că la această oră noul preşedinte a şi fost numit...**

I.T.: Sunt în Timişoara oameni cu capacitate...

Rep: **Dă nişte nume, nu trebuie să te fereşti...**

I.T.: Nu m-am ferit niciodată de nimeni! Şi ştii foarte bine, pentru că de când sunt în Portugalia am vorbit foarte des şi nu mi-am ascuns părerile niciodată! Deci ar fi câteva nume şi le voi spune într-o ordine pur întâmplătoare. Horea Ciugudean, Romică Petrescu şi... Stelian Anghel. Îl văd pe Anghel în postura de preşedinte. Şi voi mai lansa un nume, la auzul căruia probabil multă lume va rămâne surprinsă, Ioan Buşe! Fiecare dintre numele pe care le-am vehiculat are părţi bune şi mai puţin bune. Dar e greu de nimerit un... portret robot! Dar un preşedinte trebuie să fie dinamic, să aibe iniţiativă, să fie transparent, să se înhame la muncă şi să o iubească pe... Poli!

Rep: **Un alt subiect. Să ne întoarcem în urmă. Cu ce s-a greşit la Poli? Au fost, totuşi, două retrogradări în trei ani...**

I.T.: Nu ştiu... S-au luat şi ceva bani în anii de după '89...

Rep: **Ce trebuia făcut cu aceşti bani?**

I.T.: Cred că s-a greşit mult când au fost "întinşi" aceşti bani pentru o aşa-zisă supravieţuire. Am să-ţi dau un exemplu, Boavista. A vândut în această vară vreo trei jucători pe care va lua 15 milioane de mărci. Cu aceşti bani îşi va aduce 4-5 fotbalişti şi va rămâne cu o sumă consistentă, pe care o va investi. Cum? Simplu! Primăria le-a cedat terenuri, pe care au construit o staţie de benzină, de exemplu. În coproprietate cu nişte firme de construcţii, au construit câteva imobile. Şi-au făcut nişte calcule din care vor câştiga alte milioane. Aşa ajută primăria şi acolo cluburile. Nu le dă bani...

Rep: **Pentru că un club este în definitiv emblema oraşului. Chiar dacă Boavista este în Porto mereu în umbra celebrului FC Porto!**

I.T.: Revin la idee. Doar cu bani de pe mine, la Timişoara nu se puteau face prea multe.

Rep: **Apropo, cât a luat Poli, în total, pe transferul tău?**

I.T.: Cred că au fost vreo 900.000 de dolari... S-au făcut mari greşeli. S-au adus tot felul de jucători la sfârşit de carieră. S-au cheltuit sute de mii de mărci pe antrenori şi jucători din Bucureşti! Chiar şi în acest an! Cum e posibil să meargă Gheorghe Staicu la Piteşti, la un meci decisiv, şi să facă echipa, să opereze schimbări?!?! Culmea e că înainte a fost "experienţa Ştefănescu"! Eu îl respect pe Ştefănescu, dar poate că nu era tipul de antrenor pentru Timişoara... Deşi s-au făcut greşeli şi cu antrenori timişoreni.

"Boiţ a cerut de la Estrella 200.000 $ pentru Băban"

Rep: **Să mai discutăm de finanţe...**

I.T.: În loc să cheltuiască atât pe jucători care au venit, au luat banii şi au plecat, mai bine investeau în centrul de copii şi juniori. Uită-te la Mimo Giuchici! Va începe să aibă rezultate. Cinste lui! Cred că banii investiţi de Mima în tinerii fotbalişti, de acum vor începe să i se întoarcă. Şi acum revin la Poli, la situaţia lui Kovacs. Azi am fost la club şi mi-a venit să-mi dau cu capul de pereţi! Zicea dl. Boiţ că nu ştiu cine din Consiliul de administraţie se împotriveşte să i se dea drumul lui Kovacs la Vojvodina, pentru că s-ar încasa doar... 200.000 DM! Păi, le spun eu, 200.000 DM sunt enorm de mulţi bani! Cu "Legea Bosman", în străinătate, nimeni nu mai dă bani pe jucători, aşteaptă să le expire contractele! I-aş da drumul lui Kovacs în 10 minute! I-aş face şi lui un bine şi aş avea un punct de plecare pentru viitorul lui Poli, al cărui cont, din câte am înţeles, este în roşu! Să nu uităm că Poli mai are doar 4 jucători sub contract! Doamne fereşte de o situaţie de gen FC Bihor la Timişoara!

Să-ţi dau un alt exemplu. Anul trecut, fără să vreau, am fost mijlocitorul unui transfer al lui Marcel Băban la Estrella Amadora. M-au sunat preşedintele şi antrenorul de la Estrela şi mi-au spus că au o ofertă pentru Băban. M-au întrebat ce fel de jucător este. L-am zugrăvit cât am putut mai frumos pe Marcel! După care m-au rugat să vorbesc cu oamenii de la Timişoara, să nu mai piardă timpul cu traduceri în engleză. Ofereau 100.000 dolari. Am vorbit cu dl. Boiţ. care mi-a spus că trebuie să se consulte. M-a sunat după o oră şi mi-a spus că-i puţin. Voia 200.000, sau 250.000. Le-am transmis suma celor de la Amadora, la care răspunsul lor a fost că se duc şi iau un suedez pe gratis, cu Legea Bosman! Deci, ce vreau să spun: 200.000 DM pe Kovacs e o sumă extraordinară. Scandinavii se iau pe gratis! Şi africanii la fel! Şi toţi joacă super... Cu cât vrea Poli să vândă un jucător de la o echipă care a retrogradat?

Rep: **L-a vândut pe Timofte cu 900.000 dolari!**

I.T.: L-a vândut pe Timofte după ce a jucat în Cupa UEFA, iar Timofte a jucat în naţională! Poli ar trebui să-şi investească, sau mă rog, trebuia să-i investească, într-un termen foarte scurt, în participări europene. Să-şi bage banii într-o echipă de "europene".

Rep: **Cazul lui Ovidiu Cuc este cât se poate de grăitor. A marcat cu Real Madrid, a plecat în Spania, şi apoi în Portugalia, pentru că Jackie Ionescu a avut curajul să-l "arunce" în teren...**

I.T.: Un nume pe care era să-l uit. Un nume pe care Poli n-are voie să-l uite, profesorul Jackie Ionescu!

Rep: **Ca preşedinte?**

I.T.: Îl văd la Poli! Sub o formă sau alta. Cred că Timişoara nu-şi poate permite să ignore nume ca Jackie Ionescu! De nea Costică nici nu mai spun! Toată lumea ştie relaţia mea cu el! Ca de la tată la fiu! Nu sugerez antrenori şi preşedinţi, dar cred că aceşti oameni pot fi capacitaţi să pună umărul la redresarea lui Poli!

Rep: **Oameni, oameni, oameni valoroşi! Dar revin la obsesia mea, surse de finanţare?**

I.T.: Cine se opune vinderii lui Kovacs trebuie împuşcat în Piaţa Revoluţiei! E prima soluţie! Cred că responsabilii de soarta lui Poli ar trebui să spună acum că e "anul zero", nu tragem la promovare, ci ne creăm structura unei viitoare mari echipe, pentru viitorii trei ani! Apoi promovare, întăriri şi atac direct la cupele europene! Crede-mă, e posibil! Nu e simplu, dar e foarte posibil! Surse de finanţare? Fotbalul de calitate! Când am prins acel retur de excepţie cu nea Costică, deşi lumea se înghesuia să stea la coadă la graniţa cu Iugoslavia, jucam cu foarte mulţi spectatori! Poli, acum, cu doar 10.00 de plătitori pe meci ar face un miliard pe campionat! Numai din bilete vândute! Unde mai pui treaba că oricine şi-ar face reclamă în faţa a atâţia oameni. Dar trebuie întâi investit în echipă, în jucători, de aici ar ieşi spectacolul, rezultatele şi... banii! Trebuie curaj!

DUKI POPOVICI

Succes Reşiţei!

M-a bucurat foarte mult promovarea CSMR-ului! Mai ales că am un unchi la Reşiţa, frate de-al tatei, foarte pătimaş după fotbalul din Valea Domanului! Pătimaş, pătimaş! Am trecut pe la el şi mi-a spus că se va implica tot oraşul. Este o undă de entuziasm la Reşiţa şi în tot judeţul! Chiar la Anina am auzit voci care spuneau că e bine că măcar a intrat CSM-ul, măcar au unde să meargă să vadă un meci de Divizia naţională... Sper ca Reşiţa să rămână o perioadă cât mai îndelungată în prima ligă!

FOTBAL vest
editat de
MAGNET
General manager
RICHARD ANDRESS
Str. Paris nr 2A Timişoara
Tel. 056 / 190.656
Fax 056 / 190.128
C.P. 490 O.P. 3 Timişoara
Director onorific MARCEL TOLCEA
Director DUKI POPOVICI
Redactor şef SANDU USUSAN
Director economic LASZLO MOLNAR
Colectivul redacţional:
MARIUS BREAZU, OVIDIU PĂCURARIU, PETRU FUCHS, MIHAI COMŞULEA, CORNEL BOCIORT, CĂLIN VEGHEŞ
Redactori editorialişti MIKI JUNEA, OSCAR MANTO
Ideolog RADU SUCIU
Redactori colaboratori:
ŞTEFAN MARTON, GHIŢĂ OCHIŞOR, HORAŢIU OLARIU, FLORIN CĂRĂBAŞ, BRANKO VUIN, CIPRIAN URICAN, OVIDIU OLARIU, RENATO PITTINI, ALIN RADOVAN, MARIUS PANAITE, ALEXANDRU IZVERNARI
Reporteri speciali NELU SERE, HORIA CIULEA
Tehnoredactare: CULTURAL srl
TIPAR WEST TIPO INTERNATIONAL
Timişoara, tel. 123.907

Timişoara a ales fronda: MIRCEA PASCU

Săptămâna trecută a fost una plină de evenimente în viaţa clubului de fotbal Politehnica Timişoara. Nici nu se putea altfel, având în vedere rezultatul înregistrat de alb-violeţi, soldat cu o nouă retrogradare, a doua în ultimii trei ani.

Mai întâi, miercuri 25 iunie, membrii Consiliului de administraţie, precum şi conducerea executivă şi-au prezentat demisiile din funcţiile pe care le-au deţinut. S-a stabilit ca noul Consiliu de administraţie să cuprindă câte trei persoane desemnate de cele trei instituţii care vor avea sub oblăduirea lor clubul: Prefectura, Primăria şi Politehnica. Aşa s-a întâmplat şi, a doua zi, s-a dat publicităţii lista cu cei 9, aceştia fiind următorii: **Horia Pintea, Mircea Stoiţă, Victor Cevdarie, Cornel Urcan, Petre Lighezan, Nicolae Diminescu, Aurel Lăzureanu, Viorel Popescu şi Eugen Man**, dl. Diminescu fiind preşedintele, iar dl. Man vicepreşedintele noului Consiliu de administraţie.

Principala atribuţie a nou-formatului consiliu era desemnarea preşedintelui executiv. După ce se vehiculează mai multe variante, toţi dintre cei enumeraţi fiind oameni de fotbal din Timişoara, consiliul s-a oprit asupra domnului Mircea Pascu, unul dintre cele mai cunoscute nume din fotbalul românesc din ultimii 20 de ani. Alegerea lui Pascu - făcută la propunerea domnului Ioan Carţiş, rectorul Universităţii Politehnica - este una neaşteptată, dar foarte interesantă. Lăsând la o parte diferendele dintre dumnealui şi actuala conducere a federaţiei - de care ne vom ocupa pe larg în cele ce urmează - s-ar părea că această numire va avea o influenţă benefică asupra activităţii clubului. Ca argumente ar fi personalitatea noului preşedinte, credibilitatea şi aprecierile de care se bucură în lumea fotbalului internaţional şi chiar intern (chiar dacă nu toţi care împărtăşesc aceste aprecieri şi le expun public, din motive lesne de înţeles) şi un aspect poate mai puţin ieşit în evidenţă, dar poate decisiv. În cazul unei alegeri "locale", ar fi fost imposibil ca respectivul preşedinte să nu aibă, pe lângă susţinători şi un grup "contra". Aşa, toţi cei care se consideră susţinători ai fotbalului timişorean ar trebui să-şi ofere sprijinul pentru noul preşedinte desemnat. Că pe parcurs îşi va găsi şi Pascu duşmani, ni se pare ceva de domeniul normalului, indiferent care va fi strategia sa de conducere. Important este că - aşa cum spunea chiar noul instalat în fruntea clubului - cei care au condus destinele lui FC Poli până acum să nu devină duşmanii clubului, întrucât, **"pentru a reuşi este nevoie de toate forţele fotbalistice ale oraşului"**.

O viaţă dedicată sportului

Profesor de educaţie fizică, Mircea Pascu s-a născut la 6 noiembrie 1934 la Petroşani. A jucat fotbal la juniorii Jiului (1948-50) şi Spartac Petroşani (1950-52), practicând în acelaşi timp şi tenisul de câmp (1949-61) tot la Jiul şi rugby-ul la Ştiinţa Petroşani (1956-58). Din 1956 a fost secretar la Jiul Petroşani, iar din 1960 a fost antrenor de tenis la Constructorul Hunedoara. Din 1968 revine la Jiul, tot ca secretar al clubului, devenind preşedinte al "minerilor" în 1970. Punctul culminant al activităţii la Petroşani îl reprezintă câştigarea Cupei României în 1974, după o finală câştigată cu 4-2 în faţa Politehnicii Timişoara. În 1979 devine preşedinte la Corvinul Hunedoara, care în 1980, sub conducerea tehnică a lui Mircea Lucescu promovează în Divizia A, pentru ca în 1981 şi 1983 să ocupe locul 6, iar în 1982 poziţia a 3-a în prima ligă, soldată cu participarea hunedorenilor în Cupa UEFA. Atunci ei i-au eliminat pe Grazer AK (3-0 şi 1-1) părăsind competiţia după dubla cu NK Sarajevo (4-4 şi 0-4).

Începe perioada federală

În februarie 1983, Mircea Pascu devine surpriza cea mai mare din fotbalul românesc: este numit în funcţia de vicepreşedinte salariat al Federaţiei Române de Fotbal, devenind practic "numărul 1" în fotbalul Românesc, "onorificul" Mircea Angelescu având un rol mai mult de faţadă. Această numire, surprinzătoare pentru mulţi, i-a cam nemulţumit pe "miticii" care puseseră stăpânire de ani de zile pe sediul din str. Vasile Conta. Ei nu vedeau cu ochi buni cum un provincial a luat loc în capul mesei fotbalului, una, de obicei, foarte bogată şi cu multe deschideri. Venirea lui Pascu la federaţie nu poate fi separată de sosirea lui Lucescu la cârma naţionalei, întâmplată în ultimele luni ale lui '81. Antrenorul naţionalei şi-a dorit continuarea colaborării fructuoase cu Pascu, începută la Hunedoara. Orice s-ar spune, numele lui Pascu nu poate fi separat de câteva rezultate notabile ale fotbalului românesc, atât pe planul echipelor reprezentative cât şi pe cel al echipelor de club. În prima categorie intră calificarea la Campionatul european 1984 - Franţa şi bazele câştigării grupei preliminare pentru Campionatul Mondial Italia - 1990. Cluburile au păşit în Europa: Dinamo în semifinalele Cupei Campionilor Europeni 1984, Steaua câştigând Cupa Campionilor Europeni în 1986, jucând o finală în 1989 şi o semifinală în 1988.

Frecuşuri

Încă din 1986, deranjat de competenţa lui Pascu, Mircea Angelescu l-a atacat pe acesta chiar în timpul unei şedinţe a Biroului Federal, direct şi fără ocolişuri. Atacul a rămas fără răspuns din partea celui căruia i se adresa, însă a primit un alt răspuns din partea forurilor "superioare", Angelescu devenind, la 16 august, din preşedinte onorific al FRF, "numărul 1", chiar dacă răspunderea mai mare îi revenea tot lui Mircea Pascu. Oricum, în jurul celor doi se formaseră două tabere, care îşi arătau mai pe faţă, mai voalat, simpatia pentru una sau cealaltă dintre părţi. Având "priză" mai mare la autorităţi, Angelescu reuşeşte să pună la cale demiterea lui Pascu, lucru ce a avut loc în ianuarie 1989. Dar cum lucrurile nu s-au îndepărtat prea tare de făgaşul normal, la 13 februarie 1989, Pascu devine preşedinte al federaţiei (de urmărit acest 13 februarie, dată importantă peste exact un an).

În noiembrie acelaşi an, România învingea Danemarca primind biletele pentru Coppa del Mondo. Numai că Revoluţia din decembrie '89, începută la Timişoara şi deturnată la Bucureşti, nu putea rămâne fără urmări în plan fotbalistic. Când spuneam că Angelescu avea priză la putere, mă gândeam şi la cea instalată după decembrie '89, după principiul **"la vremuri noi, tot noi"**. Ajuns ministru al sporturilor (nu ne întrebăm pe ce căi, că n-are rost), Angelescu nu putea să nu profite de această funcţie pentru a se răzbuna pe eşecul suferit la 13 februarie 1989. Aşa că, la 4 ianuarie (!) 1990, după o şedinţă care a durat 4 minute (cronometrate!), Mircea Pascu a fost eliberat din funcţie, fostul jucător al lui Poli, Andrei Rădulescu fiind numit preşedinte interimar, Mircea Sandu secretar general şi Cristian Bivolaru secretar general adjunct. E de prisos să mai spun că aceste schimbări nu aveau nici un temei.

Alegeri "pe bune"

La 13 februarie 1990, Adunarea Generală a FRF convocase 195 de membri cu drept de vot, dintre care 32 n-au fost prezenţi. Rezultatul final a fost de 119 voturi pentru Mircea Pascu, faţă de 49 în contul lui Andrei Rădulescu. Văzându-se rezultatul, surprinzător pentru cei care se pregăteau deja să preia frâiele fotbalului (câteva nume leam pronunţat deja), s-a hotărât ca mandatul conducerii federaţiei să fie provizoriu, până după Campionatul Mondial din Italia! Măsura arbitrară, neregulamentară, de care nu era străin nici Cornel Dinu, pe atunci ministru adjunct al sporturilor! Aşadar, un mandat obţinut democratic, a fost redus arbitrar de "echipa învinsă". Ideea principală era, de fapt, înlăturarea lui Pascu, a cărui popularitate şi competenţă nu-i era pe plac lui Mircea Angelescu, care avea de partea sa camarila Sandu-Bivolaru şi conducerea Ministerului Sporturilor. În cartea "Faţa văzută a fotbalului", scrisă de Mihai Ionescu, Mircea Pascu spunea: **"Pentru că rezultatul alegerilor a nemulţumit conducerea Ministerului Sporturilor** (n. r. - aţi văzut cine erau capii!) **s-a stabilit, în mod nefiresc, ca la 15 iulie să se ţină din nou alegeri. Noi nu eram altceva decât o echipă de sacrificiu: dacă în Italia s-ar fi obţinut rezultate proaste, deveneam ţapi ispăşitori. Dacă nu (aşa cum s-a întâmplat), urma oricum să fim schimbaţi la noile alegeri (cum iarăşi s-a întâmplat). Soarta ne era stabilită"**.

Aşa că în perioada februarie - iulie 1990, Pascu a fost vânat practic de cei care îi doreau schimbarea, iar dacă nu câştiga alegerile din februarie, cele din august nici n-ar mai fi avut loc. I s-au reproşat prea desele plecări în străinătate (nu mai multe decât îi impuneau funcţiile pe care le avea în forurile internaţionale UEFA sau FIFA). În aceeaşi lucrare a lui Mihai Ionescu, Pascu preciza: **"Din banii pe care îi primesc de la UEFA, depun anual în contul mişcării sportive cam 2.000 de dolari anual, care transformaţi în lei reprezintă salariul meu pe 8 luni. Să reţineţi că am fost silit să colaborez cu o echipă cu care nu vorbeam aceeaşi limbă. Din rândurile căreia unii, nu toţi, nu că nu m-au ajutat, dar mi-au pus adesea beţe în roate. Sau au căutat sămi pună. Am ratat candidatura pentru Comitetul executiv al UEFA, poziţie care ar fi onorat întreg fotbalul românesc, deoarece un aşa zis subaltern al meu a uitat, pe când mă găseam în concediu, să depună actele la termen... Am realizat în 1990 un buget de 40 milioane de lei, faţă de 10-14 milioane în anii precedenţi.**

Alegerile din februarie s-au desfăşurat neîndoios într-un cadru statutar, iar acesta mai prevede la celelalte capitole ca mandatul încredinţat să dureze între 2 şi 4 ani".

"Alegerile" din august 1990

Adunarea generală a FRF din 9 august era pusă la punct, organizată fiind de Ministerul Sporturilor (cu ce drept?). Deschisă de Bogdan Niculescu Duvăz, ministrul de atunci (care, printre altele, a spus că **"noua conducere va fi susţinută..."**, încă o dovadă că rezultatul "alegerilor" se ştia de mult), şedinţa a fost continuată de Cornel Dinu şi Mircea Pascu, cel care a prezentat bilanţul ultimelor 6 luni. Normal ar fi fost să urmeze discuţii pe marginea acestui material, iar cum Duvăz plecase, Dinu a decretat că **"nu mai avem timp acum de aşa ceva"**. Sala a fost apoi evacuată, rămânând doar cei cu drept de vot. Au lipsit dintre votanţi reprezentanţii fotbalului feminin, membrii vechiului Comitet federal, arbitrii din lotul A, antrenorii echipelor din prima ligă, preşedinţii colegiilor şi comisiilor FRF, personalul tehnic al FRF. Interesant este că de data aceasta nu s-a mai pus problema duratei mandatului, Mircea Sandu spunând, în aceeaşi seară, într-o emisiune televizată, întrebat fiind cât va sta la conducere noua echipă: **"Până vom greşi!"**. Deci, convocaţi 138 de persoane, 42 absenţi şi 96 au votat. Dintre aceştia, 50 şi-au dat girul lui Mircea Pascu şi doar 46 lui Mircea Angelescu. Însă, cum cele 18 echipe din prima divizie beneficiau de voturi duble (o altă anomalie!) rezultatul; final a fost 64-50 pentru Angelescu!

Aici apare o "mică" problemă. Echipele din prima ligă au beneficiat de voturi duble ca urmare a intrării acestora în "Liga cluburilor de fotbal". Numai că, în săptămânalul "Fotbal" din 7 decembrie 1990 se scria: **"Liga cluburilor divizionare funcţionează pe baza autorizaţiei nr. 9002 din 30 august 1990, emisă de Departamentul Sport al MTS, cu statut de persoană juridică, autonomie financiară, cont în lei şi valută"**. În plus, cerere de aderare la această ligă au prezentat doar Sportul Studenţesc (normal!), FC Bihor şi Gloria Bistriţa. Proiectul de statut s-a făcut abia în noiembrie 1990. Aşa că nu putem să nu întrebăm: din cine era compusă această ligă la 9 august şi cum putea beneficia ea de voturi duble şi pe ce considerente a primit acest drept. Este clar ca lumina zilei: conducerea federală aleasă atunci a fost ilegală, însă ea şi-a văzut de treabă. Doar scăpase de Mircea Pascu, nu-i aşa?

Pascu a informat forurile internaţionale, UEFA şi FIFA, despre cele întâmplate. Mai apoi Josef Blatter a cerut ferefeului statutele şi regulamentele după care se ghidează conducerea federală. Interesant este că, aşa cum era de aşteptat, forurile internaţionale nu s-au amestecat în "treburile interne" ale federaţiei de la Bucureşti. Însă dintre toţi românii care figurau în diferitele comisii ale celor două foruri, singurul care a mai fost păstrat a fost Mircea Pascu!

Disensiunile au continuat

Împăcat cu soarta pe care i-au pregătit-o cei din camarila federală, Mircea Pascu a continuat să reprezinte România în forurile internaţionale ale fotbalului, fiind în permanentă legătură cu fotbalul românesc şi internaţional. În criza de conducători de valoare apărută după 1990, primii care s-au gândit la Mircea Pascu au fost cei de la Rapid, care i-au oferit conducerea clubului feroviar, pe care Pascu a avut-o până în 1995 şi cu care a avut din nou, la fel ca şi cu celelalte două cluburi la care a activat, o prezenţă în cupele europene. Aducerea lui George Copos la Rapid se leagă de numele lui Mircea Pascu. Despărţirea de Rapid a avut loc datorită unor probleme legate de bani, care nu intrau în totalitate în contul clubului, deşi erau făcuţi pe spatele acestuia.

Perioada timişoreană

Acuzaţi că destabilizăm, că dărâmăm fără a oferi soluţii, noi, cei de la Fotbal Vest am fost singurii care, cerând demisia conducerii executive care a funcţionat până în această vară, am oferit nu mai puţin de 10 nume ca posibili succesori (Fotbal Vest nr. 243 / 15 octombrie 1996). Ce-i drept, toţi timişoreni. Iată că soluţia găsită de Consiliul de administraţie a fost alta, la care nici n-am îndrăznit să ne gândim în acele momente.

Aflat azi la Bucureşti, Pascu a purtat - sau va purta - discuţii cu toţi cei care au fost propuşi pe listele de colaboratori ai săi (vicepreşedinte, organizator de competiţii şi, mai ales, antrenor principal).

Să sperăm că puternica personalitate a fotbalului românesc care este Mircea Pascu (mare pasionat de caricatură!) va găsi cele mai bune soluţii pentru situaţia actuală de la Poli, aşa încât să-şi poată duce la bun sfârşit planul pe care l-a pregătit încă din primele zile ale venirii sale la Timişoara: promovarea în prima ligă şi formarea unei echipe competitive, care în 2-3 ani să-şi câştige dreptul de participare în cupele europene. Succes!

MARIUS BREAZU

GLORIA - O GAZDĂ BINEVOITOARE ŞI UN OASPETE INCOMOD

Ediţia '96-'97 dintr-o privire

ACASĂ: Unirea Alba Iulia 3-2; Olimpia Satu Mare 1-0; CFR Timişoara 2-1; Corvinul 3-4; Dacia Piteşti 1-0; Minerul Motru 1-1; Inter Sibiu 2-0; ARO Câmpulung 2-0; Unirea Dej 1-1; CSM Reşiţa 1-2; Gaz Metan 0-0; Electroputere 0-2; CFR Cluj 2-1; UTA 2-0; Minaur Zlatna 0-1; ASA Tg. Mureş 2-0; FC Maramureş 2-0.

Bilanţ pe teren propriu: **17 10 3 4 25-15 33p.**

DEPLASARE: Unirea Dej 1-0; CSM Reşiţa 0-2; Gaz Metan 1-1; Electroputere 0-2; CFR Cluj 0-1; UTA 0-5; Minaur Zlatna 0-0; ASA Tg. Mureş 3-5; FC Maramureş 0-2; Unirea Alba Iulia 0-2; Olimpia Satu Mare 1-5; CFR Timişoara 0-0; Corvinul 0-0; Dacia Piteşti 2-1; Minerul Motru 1-0; Inter Sibiu 1-1; ARO Câmpulung 0-2.

Bilanţ în deplasare: **17 3 5 9 10-29 14 p.**

Linia de clasament după 34 de etape, locul 10:

34 13 8 13 35-44 47 p. (-4)

Linia de clasament după 17 etape, locul 12:

17 7 3 7 20-26 24 p.

Gelu Decuseară, un simbol al... dimineţilor din Govândari

DINTR-O CANDIDATĂ LA RETROGRADARE, ÎN FOTOLIUL DE LIDER!

Dacă înaintea începerii campionatului se făcea un sondaj de opinie referitor la locul pe care-l va ocupa Gloria Reşiţa la finele sezonului, probabil că 80 la sută din cei intervievaţi ar fi răspuns fără ezitare: pe unul retrogradant!

Şi această afirmaţie se baza pe mai multe lucruri. În primul rând, constructorii au încheiat ediţia 1995-96 pe antepenultima poziţie a clasamentului, salvându-se miraculos de la retrogradare, graţie şi prestaţiei dezastruoase a lui FC Bihor, în partea a doua a întrecerii. Apoi, odată cu reluarea pregătirilor, antrenorul **Carol Oţil** s-a trezit la cabana Căpriorul cu doar 5 jucători mai experimentaţi (**Toader, Mitar, Beloia, Şirian şi Laczko)**, restul aflându-se în grevă, nemulţumiţi că nu li s-au achitat sumele de bani promise. După aplanarea conflictului, Gloria s-a prezentat la start fără 10 din jucătorii care au evoluat în ediţia precedentă, cu toţii plecaţi la alte grupări; **Fekete, Marcu, Şirian, Dincă, Furdui, Ciornei, Pătru, Brici, Manole, Cepoi.**

În prima etapă doar 500 de spectatori au asistat la jocul cu Unirea Alba Iulia. Alb-albaştrii s-au impus cu 3-2, revenind de la 1-2, ultimele două goluri fiind marcate de **Tavi Rus**, reîntors în Govândari pe post de antrenor secund, dar obligat să intre pe teren tocmai din cauza crizei de efectiv. A urmat un surprinzător 1-0 la Dej, alte două succese la limită acasă şi o remiză la Mediaş, unicul pas greşit find consemnat în etapa a 4-a, în Valea Domanului, 0-2 cu CSM Reşiţa. Şi astfel, după 5 runde, Gloria s-a cocoţat pe prima treaptă a clasamentului, uluind pe toată lumea!

În iulie, la stadionul din Govândari, jucătorii erau în grevă. Cine ar fi crezut că în septembrie Gloria va ajunge liderul seriei?

ÎN SCURT TIMP, TOTUL A INTRAT ÎN NORMAL

Poate că a surprins puţin declaraţia tehnicianului **Carol Oţil**, făcută în acea perioadă: **"Suntem o echipă modestă"**. Rezultatele din etapele viitoare au confirmat însă spusele antrenorului: Până la finele turului, Gloria a mai câştigat doar 3 jocuri, toate pe teren propriu, incasând şi câte 5 goluri la Arad şi Târgu Mureş. Cu toate acestea, acel "0" în dreptul adevărului după 17 etape le-a permis tuturor celor din anturajul formaţiei să-şi petreacă în linişte sărbătorile de iarnă.

RETURUL A FOST MAI DIFICIL

Majoritatea celor cu care am discutat în timpul cantonamentului din iarnă, de la Herculane, anticipau că partea a doua a întrecerii va fi şi mai dificilă. Şi, într-adevăr, după consumarea primelor 8 etape din retur, în dreptul victoriilor obţinute era încă cifra zero! Gloria nu marcase în această perioadă decât 3 goluri, ajungând după eşecul cu Electroputere pe penultimul loc al clasamentului, cu un periculos -8 la adevăr! Evident că această înfrângere în faţa formaţiei lui **Ungureanu şi Cârţu** a fost greu digerată de fanii rivalei CSM, majoritatea părerilor ducând spre un blat: Să ne reamintim însă cuvintele preşedintelui **Nicolae Drăgan,** rostite la scurt timp după ultimul fluier al arbitrului **Marcel Lică: "Meci foarte slab. S-a jucat cinstit. Dacă echipa nu poate mai mult, ne vom duce crucea până la capăt. Vom lua măsuri drastice, începând cu conducerea tehnică, până la nivelul jucătorilor."**

Care au fost măsurile respective? Conducerii secţiei de fotbal şi conducerii tehnice li s-a dat câte un avertisment, lui **Tavi Rus** i s-a interzis să mai joace, **Tibi Kapornyai** a fost retrogradat ca antrenor la copii, hotărându-se şi faptul că nu se vor mai acorda prime până când Gloria va ajunge la -3 la adevăr.

PATRU VICTORII CONSECUTIVE !

A urmat cea mai benefică serie a băieţilor lui **Carol Oţil** din tot campionatul, cu 4 succese consecutive: 2-1 la Piteşti, 2-1 cu CFR Cluj, 2-0 cu UTA şi 1-0 la Motru. Consecinţa: Gloria a urcat pe locul 9, cu doar -2 la adevăr! Simpaticul antrenor al constructorilor a ţinut să precizeze după această frumoasă serie de victorii: **"Vreau să asigur toţi spectatorii reşiţeni că în acest campionat, Gloria şi-a jucat şansa în mod corect."**

ŞI A VENIT MOMENTUL ZLATNA

A fost cel mai penibil episod pentru gruparea din Govândari din ediţia recent încheiată. Un meci fără culoare, în care s-au expediat doar 3 şuturi pe spaţiul celor două porţi şi în care învingătoarea a fost stabilită înainte de intrarea echipelor pe gazon. Boss-ul **Nicu Drăgan**, care n-a fost prezent la această partidă, a concluzionat: **"Până la urmă, CSM-ul este avantajat de victoria Zlatnei la Reşiţa. Echipa din Alba Iulia trebuie acum să învingă pe Electroputere pentru a se salva de la retrogradare... Nu am interesul acum să <<omor>> Gloria."**

AL 14-LEA PUNCT EXTERN LA SIBIU

Remiza de la Sibiu a coincis cu cucerirea celui de-al 14-lea punct în deplasare pe parcursul celor 17 jocuri! Performanţă depăşită doar de primele 3 clasate, CSM Reşiţa, Electroputere şi Gaz Metan Mediaş. Nu-i mai puţin adevărat că în faţa propriilor susţinători, au fost risipite 18 puncte, mai multe pierzând acasă doar lanterna roşie, CFR Timişoara.

NICI O VICTORIE LA 3 GOLURI DIFERENŢĂ

Reşiţenii nu au marcat decât 35 de goluri, totuşi cu 5 mai multe decât în ediţia precedentă, dar şi cu 33 (!) mai puţine decât în sezonul 1992-93. Din cele 13 victorii obţinute, 8 au fost la limită, de alte 5 ori Gloria impunându-se cu scorul de 2-0!

Acest fapt explică şi puţinele realizări ale golgeterilor formaţiei, **Tavi Rus** şi **Dacica**, doar câte 6 pentru fiecare.

Şi pentru că am pomenit de bomberi, să spunem câteva cuvinte şi depre cei care au evoluat în cele mai multe jocuri. Este vorba de **Laczko** şi **Radu**, ambii lipsind doar câte o dată pe parcursul ediţiei. Un cuvânt bun şi pentru revenirea spectaculoasă a lui **Gicu Mitar**, după accidentarea care l-a ţinut mult timp departe de gazon. Pe stoperul din Govândari cel mai bine l-a catalogat profesorul său: **"Este prototipul jucătorului profesionist."**

Şi să încheiem tot cu antrenorul Oţil. În luna ianuarie, pe un ger cumplit, fan-ul lui Beatles ne-a declarat: **"Nu am avut niciodată posibilitatea să-mi aleg lotul sau să decid asupra unor transferuri. Şi m-am obişnuit aşa. Mă bucur doar când mi se spune sincer că mi-am făcut datoria."**

Acum, într-un iulie canicular, o putem spune cu toată convingerea: **"Profesorul şi-a făcut datoria."** Şi Gloria a terminat cu bine al 10-lea sezon consecutiv în liga a II-a. Şi vorba lui Ilie Vegheriuc, la banchetul de final de campionat: **"Bine că a promovat CSM-ul, altfel îi aveam pe conştiinţă!"**

SANDU USUSAN

Tavi Rus, transformat din spaima infractorilor în spaima... portarilor !

CEI 27 PENTRU UN MERITUOS LOC 10

jucătorul	prez.	goluri	cart.roşii
Ababi	8	-	-
Bălean	19	1-	
Beloia	29	3	-
Benga	5	-	-
Bogdan S.	5	-	-
Botez	1	-	-
Chiş	31	-	-
Ciornovalic	1	-	-
Copăceanu	14	-	-
Costescu	26	2	-
Dacica	30	6	-
David A.	13	1	-
Decuseară	29	4	-
Dumitru P.	31	3	-
Harbuzaru	6	-	-
Ianu F.	19	-	-
Kapornyai	9	-	-
Laczko	33	3	-
Mitar	30	-	1
Nanu	2	-	-
Radu D.	33	4	-
Panc	2	-	-
Rus V.	22	6	-
Toader	10	-	1
Tuluc	26	-	-
Veche	11	1	-
Zsizsik	8	-	-

UMT- SINGURUL ZÂMBET PE FAŢA ÎNCRUNTATĂ A FOTBALULUI TIMIŞOREAN

O fotografie pentru istorie – de la stânga la dreapta, rândul de sus: Octavian Popescu (antr. principal), Tică Andreaş (antr. secund), Briciu, Răcelescu, Miculescu, Popa, Popovici, Belinţan, Utfineanţ, Luca, Călugăru, Nelu Nedin (maseur); rândul de jos: Stoica, Brucă, Paleacu, Miclea, Dima, Radu, Ploscaru, Simedru, Drăghici. Lipseşte din fotografie antrenorul portarilor, Vali Caraivan.

Cititorii noştri n-au fost obişnuiţi până acum să găsească în paginile săptămânalului "Fotbal vest" analize amănunţite referitoare la comportamentul formaţiilor din eşalonul trei, pe parcursul unui sezon competiţional. Vom face însă o excepţie. Şi probabil că toată lumea va înţelege motivul. UMT-ul a izbutit o spectaculoasă promovare în liga a II-a, salvând totodată onoarea fotbalului timişorean, zguduit în această primăvară de retrogradările lui Poli şi CFR.

Rezultatele înregistrate în acest campionat

■ **ACASĂ**: 2-0 cu Mecanica Mârşa; 4-0 cu Viitorul Oradea; 4-0 cu Metalurgistul Cugir; 1-0 cu Electrica; 2-0 cu FC Arad; 3-2 cu Armătura Zalău; 2-0 cu Minerul Baia Borşa; 4-1 cu Phoenix Baia Mare; 7-0 cu Motorul Arad; 4-0 cu Vestpetrom Pecica; 2-0 cu CPL Arad; 1-0 cu Sticla Turda; 0-0 cu Industria Sârmei; 6-0 cu Mobila Şimleu; 4-1 cu FC Bihor; 3-0 cu Astral Deta; 1-0 cu Şoimii Sibiu; 3-0 cu Minerul Ştei.

Linia de clasament pe teren propriu: 18 17 1 0 53-4 52p.

■ **DEPLASARE:** 4-1 cu Vestpetrom Pecica; 2-0 cu CPL Arad; 3-2 cu Sticla Turda; 0-4 cu Industria Sârmei; 1-2 cu Mobila Şimleu; 2-1 cu FC Bihor; 3-2 cu Astral Deta; 0-1 cu Şoimii Sibiu; 0-2 cu Minerul Ştei; 1-1 cu Mecanica Mârşa; 2-1 cu Viitorul Oradea; 1-0 cu Metalurgistul Cugir; 4-2 cu Electrica; 2-0 cu FC Arad; 2-1 cu Armătura Zalău; 1-2 cu Minerul Baia Borşa; 2-2 cu Phoenix Baia Mare; 1-0 cu Motorul Arad.

Linia de clasament în deplasare: 18 11 2 5 31-24 35p.

Bilant după 36 etape : locul 1 36 28 3 5 84-28 87p

Bilanţ după 18 etape : locul 1 18 14 0 4 44-18 42p.

Despărţirea de liga a II-a

La 21 iunie 1992, în formula **D. Chimiuc - Radu, Steop, Răcelescu (75, Pârvu), Călin - Solomon, Corcoveanu, Mureşan, Brucă (33, Belinţan) - Velcea, Trandu**, UMT-ul pierdea pe teren propriu în faţa lui Aris Arad cu 5-3, terminând sezonul 1991-92 pe locul 17, cu 9 victorii şi 19 eşecuri în 34 de etape şi părăsea Divizia A.

Au urmat două ediţii în care prestaţiile umetiştilor au fost modeste, locurile ocupate în clasament fiind edificatoare în acest sens (poziţia a 12-a în 1992-93 şi a 13-a în 1993-94). În sezonul următor, a continuat alunecarea echipei spre periferia clasamentului, la finele turului 1994-95 alb-negrii situându-se pe locul 15, cu doar 25 de puncte!

TAVI POPESCU - o certitudine după doar doi ani...

Gestiunea Octavian Popescu

La 15 ianuarie 1995, **Octavian Popescu** a condus primul antrenament al UMT-ului, nerenunţând însă la postura de jucător. Încet-încet, echipa de la Pădurea Verde s-a pus pe picioare, îndepărtându-se de zona periculoasă, încheind întrecerea pe un merituos loc 8, cu 57 de puncte, reuşind 10 victorii în retur!

Startul în următorul sezon avea să fie unul fulminant, UMT-ul instalându-se pe locul întâi după 7 etape, fără să cunoască înfrângerea, având chiar un golaveraj dezarmant: 19-0! Locul 4 ocupat la finele campionatului 1995-96 l-a determinat pe antrenorul **Octavian Popescu** să declare: **"Când există sprijin din partea conducerii, sunt şi rezultate. Vreau să-mi continui munca începută cu aceşti băieţi talentaţi".**

Suflecându-şi mâinile, harnicul tehnician, împreună cu jucătorii săi, ajutat de **Tică Andreaş** şi de **Vali Caraivan**, au pornit cu dreptul în toamna trecută, având maxim de puncte după 5 etape, la fel ca şi Industria Sârmei Câmpia Turzii, principala contracandidată la promovare. A venit însă confruntarea directă din runda a 7-a, încheiată cu 4-0 în favoarea ardelenilor. Preşedintele de atunci, **Vasile Trandu**, constata cu amărăciune: **"Am jucat slab. Nu-mi vine să cred nici acum cât de slab am jucat. Am avut o singură ocazie de gol. În rest n-am contat."**

S-a trecut însă peste acest moment dificil şi, profitând şi de eşecurile celor din Câmpia Turzii (0-2 la Ştei şi 0-1 la Turda), UMT-ul a preluat şefia clasamentului după etapa a 14-a.

Şi metalurgiştii au încheiat totuşi turul pe locul întâi, cu două puncte avans. Eşecurile de la Sibiu şi Ştei l-au necăjit puţin pe inimosul **Vasile Trandu**: **"Băieţii noştri pot mai mult, dar nu toate meciurile au fost tratate cu aceeaşi seriozitate. Dacă nu vom reuşi promovarea, vom lua măsuri drastice".**

Un retur de excepţie

În această primăvară au fost obţinute 14 succese, 8 pe teren propriu, la arena de la Pădurea Verde încasându-se un singur gol (de la FC Bihor), alb-negrii clacând o singură dată, 1-2 la Baia Borşa, când zarurile au fost aproape aruncate. Şi astfel, după 5 ani, la Gara Mică se va vedea din nou fotbal de Divizia A.

Contribuţia formaţiilor din judeţul Arad a fost decisivă!

UMT-ul a încheiat campionatul cu un avans de 9 puncte faţă de Industria Sârmei. Interesant este faptul că metalurgiştii au obţinut 24 de puncte cu formaţiile din judeţul Arad (Vestpetrom Pecica, FC Arad, Motorul Arad şi CPL), câştigând toate confruntările, atât cele de pe teren propriu, cât şi cele din deplasare. Asta în timp ce echipa din Câmpia Turzii a remizat în deplasare de fiecare dată cu respectivele grupări; 3-3 la Pecica, 0-0 la CPL, 0-0 la FC Arad şi tot 0-0 la Motorul. Mai mult, în ultima etapă a pierdut pe teren propriu cu trupa condusă de boss-ul **Gheorghe Marinca.** Deci s-au pierdut în aceste jocuri nu mai puţin de 11 puncte!!

Impresionanta forţă de joc pe propriul teren

De la instalarea antrenorului **Octavian Popescu**, UMT-ul a disputat 44 de jocuri în faţa propriilor spectatori. Bilanţul este fenomenal: **39 de victorii, două remize şi doar 3 eşecuri, golaveraj 129-12!** Cele trei echipe care au plecat cu fruntea sus de la Timişoara sunt Minerul Motru, în martie 1995, 1-0, acela fiind chiar primul meci sub bagheta lui **Tavi Popescu**, Astral Deta, 1-0 în toamna lui 1995 şi Industria Sârmei, 2-1 în primăvara lui 1996.

Cristi Utfineanţ, opţiunea umetistă a lui Cornel Dinu

Două piese de bază s-au pierdut, dar lupta a continuat

După meciul cu Minerul Baia Borşa, căpitanul formaţiei, **Andrei Urai**, şi golgeterul **Marius Sasu** au fost cedaţi la Poli, **Tavi Popescu** motivând: **"Am ţinut cont că Poli este echipa numărul unu a oraşului. Cum mă privea lumea dacă nu eram de acord cu plecarea lor?"**

Flavius Briciu, un Fernando Redondo pentru Timişoara

Vali Miculescu, o copie a lui Guşatu... în alb-negru!

Vali Miculescu, un realizator de excepţie

Din cele 84 de goluri marcate de timişoreni în acest sezon, 26 sunt opera lui **Vali Miculescu**! Acesta a avut un retur fenomenal, înscriind 22 de goluri, trimiţând în fiecare din ultimele 11 runde cel puţin o dată mingea în poarta adversarilor!

La capitolul prezenţe, putem remarca faptul că **Briciu, Miclea** şi **Ploscariu** au lipsit doar câte un meci fiecare în cele 36 de etape disputate.

UMT-ul s-a măsurat şi cu echipe de calibru superior

Pe lângă frumoasa prestaţie în campionat, metalurgiştii s-au prezentat onorabil şi în Cupa României. Alb-negrii au eliminat pe CFR Timişoara (scor 2-0), Corvinul (scor 2-1), luptând exemplar în faţa Oţelului din Galaţi, fiind învinşi într-un final dramatic, cu 4-2.

Chiar dacă va pleca stoperul **Utfineanţ**, pilonul compartimentului defensiv, cu câteva achiziţii, care suntem convinşi că se vor face, UMT-ul poate avea o prestaţie mulţumitoare în viitoarea ediţie a Diviziei A.

SANDU USUSAN

CEI 24 CARE AU REPREZENTAT CU CINSTE CULORILE ALB-NEGRE

jucătorul	prez.	goluri	cart.roşii
Andreaş	8	-	-
Belinţan	3	1	1
Briciu	35	1	-
Brucă	21	3	1
Călugăru	7	4	-
Contescu	12	2	-
Csato	1	-	-
Dima	27	11	-
Drăghici	1	-	-
Luca	27	-	-
Miclea	35	2	-
Miculescu	28	26	-
Mihai	21	3	1
Paleacu	31	2	1
Ploscariu	35	4	-
Popovici	25	-	-
Răcelescu	33	-	1
Radu	28	3	-
Safta	2	-	-
Sasu	13	10	-
Simedru	31	8	-
Stoica	23	1	-
Urai	12	-	-
Utfineanţ	32	-	-

***UMT-ul a beneficiat şi de 3 autogoluri: Ursu (Metalurgistul Cugir), Baba (FC Bihor) şi Tuică (Astral Deta)**

Avem un nou stranier: DAN POTOCIANU

“Oriunde voi fi, voi pomeni de oamenii minunaţi din Reşiţa”

Întotdeauna este o plăcere deosebită să-l ai ca interlocutor pe Dănuţ Potocianu, fostul component al echipei CSMR-ului, ajuns la sfârşit de contract cu formaţia FC Naţional, venit acasă la Reşiţa pentru o scurtă vacanţă. Dialogul purtat pe o bancă din faţa blocului în care locuieşte, s-a înfiripat bineînţeles pe tema frumoasei performanţe a rosso-nerilor.

REP.: **Acum cinci ani, mai precis după adiţia 1991 / 1992 a diviziei secunde, CSMR-ul, al cărui component erai şi tu, a promovat în Divizia naţională. Acum, în aceste zile, atmosfera din Reşiţa este euforică, performanţa băieţilor lui Viki Roşca fiind mai diferită de cea în care s-a realizat reuşita voastră...**

D.P.: Condiţiile în care Reşiţa a realizat performanţa de acum sunt total diferite decât cele de atunci, când s-a promovat de pe locul trei. Cu atât mai meritorii sunt cele realizate acum, după o lupta crancenă cu adversarii, iar sfertul de oră din final, pe care l-am trăit alături de transmisia radio, a fost mult, mult mai greu decât ar fi fost dacă eram pe teren. Felicit băieţii pentru ceea ce pot caracteriza ca pe o “foarte meritată” promovare.

REP.: **În acest timp, Dan (Dănuţ era când a jucat la CSMR) Potocianu a ratat şi campionatul şi Cupa...**

D.P.: După părerea mea, nu aveam nici o şansă să câştigăm şi cupa şi campionatul. Trebuia să jucăm prea bine şi... condiţiile de la club care erau în acele momente nu ne dădeau însă nici o şansă.

REP.: **Ce condiţii?**

D.P.: O atmosferă grea, apăsătoare, în care ni se cerea să câştigăm neapărat... Steaua era oricum relaxată.

REP.: **Cele două penalty-uri acordate împotriva voastră în momentele cheie...**

D.P.: Împărtăşesc şi eu părerea antrenorului Halagian că în condiţiile unei finale de cupă şi a unui joc decisiv din campionat, cele două decizii trebuiau mai bine “gândite”, fiindcă ele au influenţat rezultatele.

REP.: **Ce a fost, a trecut. Ai terminat contractul cu FC Naţional. Ce vei face în continuare?**

D.P.: Mi-a expirat contractul, dar rămân mai departe jucătorul lor, fiindcă cei de la Reşiţa au “binevoit” să mă dea definitiv la ei. Probabil, vorbesc de 80-90 la sută, o să plec la Servette Geneva, în Elveţia, la o echipă pe care mi-a găsit-o impresarul. meu Florin Iacob. Chiar azi plec la Bucureşti şi mâine (n.r. - joia trecută) la prânz voi lua avionul spre Zürich.

REP.: **După Badea (ex Univ Craiova) şi Viorel Moldovan, un nume nou în campionatul elveţian?**

D.P.: Nu cunosc prea multe din fotbalul din Ţara cantoanelor, dar nu cred că va fi greu fiindcă suntem ca valoare “peste ei”. Nu cred că vor fi probleme cu adaptarea ca jucător, mai greu va fi cu... singurătatea.

REP.: **Nu vine şi soţia ta Karina cu tine?**

D.P.: Ba da, va fi alături şi Potocianu junior, dar fără prieteni, şi...

REP.: **...nu duşmani, că Dănuţ nu a avut niciodată aşa ceva! Doar adversari pe terenul de joc. Încă de la Reşiţa, pe când jucai la CSMR, s-a cochetat cu TSV 1860 München. Mai ales că socrul tău, dl. Binder, are domiciliul în Germania. De ce au căzut tratativele?**

D.P.: Au fost variante, dar din cauza unor neînţelegeri transferul a căzut. Nu eu am fost de vină, iar socrul meu nu a avut nici un amestec.

REP.: **Din acel transfer CSMR-ul ar fi avut numai de profitat. Apropo, la semnarea transferului tău către FC Naţional s-a prevăzut de CSMR un procent de 10 la sută care îi revine în cazul în care vei juca “afară”? Nu ţi s-a dat drumul prea uşor?**

D.P.: Nu chiar. Eu eram dat pentru trei ani la Reşiţa, iar la expirare trebuia să vin înapoi de la FC National, unde am fost “împrumutaţ’ pentru 120.000 de dolari. În iarnă am fost la club, n-am găsit pe nimeni şi imediat cum am ajuns la Bucureşti, m-a anunţat dl. Gino Iorgulescu că a fost el la Reşiţa şi mi-a rezolvat transferul definitiv! Pe 50 de milioane sau aşa ceva... Suma o consider cam mică pentru “definitiv”, o putea da oricine ca să mă cumpere... Erau pe atunci 10.000 de dolari, ori pe trei ani s-au dat pe mine 120.000 de dolari, iar pe “definitiv” doar 10.000! Nu mi-a picat prea bine. Dar asta a fost.

REP.: **Pe ce post vei juca la Geneva?**

D.P.: Eu cred că pe postul de libero. Dar caseta trimisă de dl. Iacob în Elveţia are şi acţiuni ale mele de pe post de mijlocaş. Vom vedea la faţa locului.

REP.: **Noi reşiţenii ne bucurăm întotdeauna de performanţele jucătorilor care provin din acest colţ de ţară. Ce-ai zice de un meci “actualii” cu “foştii”?**

D.P.: Aş veni cu drag la aşa un meci. De altfel, în iarnă, în sală, s-a jucat un meci asemănător, iar tribunele au fost pline. A fost o reuşită.

REP.: **Ce ai să le transmiţi reşiţenilor cu care în aceste zile nu te-ai întâlnit?**

D.P.: Că mă bucur nespus de promovarea CSMR-ului! Că oriunde am să fiu, am să pomenesc de Reşiţa, de oamenii minunaţi de aici. Pe care îi aşteaptă şi decepţii în Divizia Naţională, unde trebuie să accepţi şi înfrângeri pe teren propriu, dar să rămână mereu alături de echipă. Iar când voi reveni, să-i găsesc tot în prima ligă.

REP.: **Şi poate, poate, la anu', un joc în UEFA sau Intertoto CSMR - Servette Geneva!**

D.P.: De ce nu...?

PETRU FUCHS

Micile secrete ale vacanţei mari

■ **CINA CEA DE TAINĂ!** În timp ce unii alcătuiesc echipe care să atace promovarea sau cu alte obiective îndrăzneţe, într-o seară, în timpul săptămânii trecute, la părăsitul şi părăginitul stadion “Astra - CFR” şi-au dat o întâlnire în taină **Boloş, Matică, Plisca şi Mariş**, însoţiţi de cel care s-a ocupat de destinele formaţiei Motorul CFR Arad, în finalul acestui campionat, **Ioan Pătraşcu**. Ce-or fi punând aceştia la cale?

■ **VA ANTRENA AUREL ŞUNDA NAŢIONALA STATELOR UNITE?** Poate puţini dintre cititorii noştri ştiu că **Aurel Şunda** este verişor primar cu renumita gimnastă **Dominique Moceanu**, care concurează de câţiva ani buni pentru naţionala SUA. Ei bine, tatăl lui Dominique, **Dumitru Moceanu**, i-a oferit lui **Şunda** postul de preparator fizic al lotului feminin de gimnastică al Statelor Unite, în schimbul fabuloasei sume de două milioane de dolari. Antrenorul timişorean ar urma să-şi exercite meseria la Houston, într-o sală de două ori mai mare decât Polivalenta din Bucureşti!

■ **SE VA DESPĂRŢI ANGELO FOALE DE CSM REŞIŢA?** Chiar dacă CSM Reşiţa a promovat în prima ligă, se pare că **Angelo Foale** este cam nemulţumit de condiţiile financiare existente la acest club. De aceea n-ar fi exclus ca percutantul vârf să revină la Timişoara. Angelo ar putea poposi la UMT, mai ales că antrenorul **Tavi Popescu** este în căutarea unui atacant, sau chiar la Poli, unde a rămas un mare gol după plecările lui **Guşatu şi Sasu**.

■ **VOLOSCIUC SE MUTĂ ÎN ARDEAL.** Elevul lui **Octavian Foale, Florin Volosciuc** a hotărât să părăsească echipa tramvaiştilor timişoreni. Din viitorul sezon va îmbrăca tricoul divizionarei A, Gaz Metan Mediaş.

■ **UTA ÎN CONTINUARE FĂRĂ ANTRENOR.** Cu toate că a mai rămas doar o săptămână până la reluarea pregătirilor (8 iulie), UTA nu are încă un antrenor şi evident nici lotul stabilit care va porni la drum. Vă putem informa că **Emilian Diaconescu** este încă la Arad. Despre zvonurile cum că ar fi fost contactat de CSMR “Tassotti” ne-a declarat: **“Nu m-a căutat nimeni de la Reşiţa. Dacă doreau să mă găsească, mă scoteau şi din gaură de şarpe! Restul sunt baliverne.”**

Sorin Csipkar în schimb se află în vederile unei echipe din prima ligă maghiară.

Emeric Dembrovschi îşi tot amână o decizie finală, urmărind probabil şi evenimentele de la Poli.

■ **MARIUS POPESCU în GOVÂNDARII** Preşedintele rosso-nerilor a făcut o vizită la clubul Gloria, unde a demarat o discuţie cu cei din conducerea constructorilor în vederea achiziţionării fundaşului dreapta **Marius Bălean**. Pentru că am pomenit de cele două grupări reşiţene, să spunem că Gloria s-a reunit ieri, iar nou promovata în prima ligă se va reuni în cursul zilei de astăzi, marţi, 1 iulie.

După evoluţiile din acest sezon, Marius Bălean ar merita... Divizia naţională.

REPLAY

● Surpriza săptămânii o constituie interviul acordat de profesorul Ion V. Ionescu Gazetei sporturilor de miercuri, omului de serviciu pentru Poli, Stelian Trandafirescu. Zice profesorul: **“Că în presa locală s-au spus vrute şi nevrute, asta-i o altă poveste, ştirile furnizate în momentele grele ale lui Poli fiind doar pe placul celor avizi de senzaţii tari, nicidecum de a ajuta în vreun fel jucătorii şi conducerea clubului. Negru pe alb văd că atacurile sunt îndreptate împotriva lui Viorel Boiţ, preşedintele clubului. Pentru că, de regulă, trebuie să fie şi un ţap ispăşitor. C-o fi sau nu vinovat...”** Interesante remarci la adresa unora pe care profesorul Ionescu îi considera **“cu mult înaintea valorii fotbalului jucat în Timişoara”**. Are mai puţină importanţă dacă presa locală a luat-o înaintea fotbalului jucat la Timişoara. Considerându-ne şi noi normal - ca făcând parte din presa locală, ne întrebăm doar atât: Doamne, atât de puternică este presa sportivă din Timişoara? Dacă avem în vedere că dl. Viorel Boiţ spunea, după retrogradarea din 1994 că principalii vinovaţi sunt presarii locali, ce s-ar mai putea spune? Sigur, presa locală este vinovată de foarte multe lucruri, din care amintesc doar trei: faptul că a deschis ochii conducerii asupra unor jucători care, fără insistenţele presei, n-ar fi ajuns nici azi la Poli. Este vorba de Rotariu, Sasu, Urai sau Stoican. Şi se mai face vinovată presa că în această vară expiră contractele a 7 jucători, lucru care nu se întâmplă la nici o echipă din campionatul municipal! Şi mai e vinovată presa de faptul că lui Velcea, de exemplu, îi expiră contractul cu Poli astăzi, dar nimeni nu l-a întrebat dacă mai vrea sau nu să rămână la Poli, nici în ianuarie, nici în aprilie, nici în mai! Şi se mai face vinovată presa locală de încă vreo 6-7 chestii pe care nu le mai amintesc aici. Se pot consulta colecţiile publicaţiilor timişorene.

Sau poate - cine ştie - profesorul Ionescu nici n-a declarat aşa ceva, totul fiind o invenţie a semnatarului acelor rânduri!

● Nemaiavând subiecte la dispoziţie pentru a se menţine în centrul atenţiei, Cornel Dinu ne anunţă că va da în judecată Federaţia Română de fotbal pentru că, în perioada în care era antrenorul naţionalei, a primit doar o treime din banii care i se cuveneau. Să vă spun un secret: aşa ceva nu se va întâmpla niciodată! Dinu vrea doar să pară interesant tot timpul. Că nu reuşeşte, ne-a dovedit-o de foarte multe ori. Chiar şi cu acest aşa-zis demers!

● Că nu toate treburile sunt puse la punct în fotbalul nostru - asta, fie vorba între noi, ar fi culmea - ne-o demonstrează “chestia” cu firma românească dispusă să cumpere clubul Vicenza, câştigător al Cupei Italiei în acest an, pentru suma de 50 milioane dolari. Culmea este că cei dispuşi la o asemenea investiţie aveau o scrisoare de “garanţie” din partea unei bănci. Va fi cineva curios să verifice aceste amănunte?

● Mult mediatizatul control al Ministerului Tineretului şi Sportului asupra FRF se zice că ar fi încetat. Dacă este aşa, mi se pare o mare greşeală a ministerului, care practic ridică mingea la fileu actualei conduceri a federaţiei. Ea ar putea, în aceste condiţii, să iasă neprihănită dintr-un control care ar fi putut - dacă s-ar fi vrut - să o dărâme efectiv. Mai ales că de actuala conducere a ferefeului suntem sătui ca de mere pădureţe! Nu mai revenim acum asupra argumentelor... Nişte minţi angajate în slujba incompetenţilor din Bd. Poligrafiei nr. 3 ne intoxică prin aşa-zisele ziare centrale (nu ştiu despre al cui centru o fi vorba) cu fraze de genul: **“Se pare că, în fine, ministrul a înţeles că, într-un moment în care statisticile mondiale nu prea ne arată pe locuri fruntaşe la mai nimic, a continua atacul împotriva unui domeniu de activitate care totuşi ne clasează pe locul 6 în lume e cel puţin rizibil”**. Am citat dintr-o gândire de bibilică dâmboviţeană, care nu ştie (sau nu vrea să ştie) că echipa naţională a României, pe verde, la Campionatul European din Anglia, 1996, s-a clasat pe locul al 15-lea, înaintea Turciei. Altfel, echipele şi clasamentele făcute “pe hârtie”, nu vor juca niciodată. În schimb, “pe verde” apare, fără îndoială, numai adevărul...

● Citim fără surprindere - dacă ne gândim la antecedentele ziarului - în Sportul românesc, o ştire cel puţin interesantă, ca să nu-i spunem bizară. În ediţia de vineri a cotidianului amintit aflăm că **“cota pretenţiilor timişorene pentru Guşatu se ridică la 400.000 dolari”**. Îi informăm pe atotştiutorii “Sportului roşu” că Guşatu, din păcate, este la final de contract cu Poli, aşa că... (vezi şi prima “bilă” din acest Replay).

● Gazeta de vineri ne aruncă praf în ochi cum că Ioan Timofte revine la Poli! Băieţi, problema e una singură: atenţie cum şi pe cine citaţi!

FAX

DIALOGURI INERENTE

EMANOIL GHERGHEL

„Aradul nu poate susţine decât o echipă profesionistă"

Rep: **Lipseşti mai mult din ţară, fiind deseori plecat în Italia şi s-au petrecut mai multe evenimente în fotbalul din această zonă. Avem ocazia să le trecem acum în revistă. Să începem cu partida amicală amânată dintre Reggiana şi Poli şi sponsorizarea echipei timişorene de către firma "Thermal-Chimics".**

E.G.: Clubul Reggiana era într-o situaţie deosebită, pierduse în campionat cu Lazio la o diferenţă de cinci goluri şi în general conducerea ia în seamă hotărârea antrenorului. După ce în prima fază antrenorul Oddo a fost de acord cu disputarea acestei partide amicale, el s-a răzgândit. Decizia a luat-o târziu, adică în ziua de joi, când Poli trebuia să pornească spre Italia, prietenul meu Ermanno Zacchini, aflându-se la Timişoara pentru a însoţi echipa. După aceasta, s-a dovedit că era utilă chiar o partidă amicală între Reggiana şi Poli, deoarece antrenorul Oddo a introdus treptat în echipă jucători tineri, care au debutat în campionatul italian. N-a fost vorba de o lipsă de organizare, ci numai de hotărârea antrenorului principal. După câte ştiu, clubul italian a despăgubit clubul Poli pentru cheltuielile efectuate iniţial.

În ceea ce priveşte problema sponsorizării, nu pot da nici un fel de amănunte, ştiu doar că a fost o iniţiativă personală a lui Zacchini, care a muncit mult pentru a găsi un sponsor.

Rep: **Este adevărat că Mugur Guşatu a fost vizat de Reggiana?**

E.G. Este cert acest lucru, şi chiar mă bucuram dacă Guşatu avea ocazia să evolueze în campionatul italian. Reggiana, care s-a interesat de acest jucător, a retrogradat în Divizia B, iar regimul jucătorilor care provin din ţările extracomunitare este destul de delicat, gruparea emiliană având şi alţi jucători în lot din această zonă a Europei, şi îi este greu în a lua o decizie la cine să renunţe.

Rep: **De ce crezi că a revenit în ţară Mircea Lucescu?**

E.G. Lucescu, înainte de a câştiga bani, vrea să facă performanţă şi mă gândesc că în momentul de faţă Rapidul, pentru capacitatea lui Lucescu, îndeplineşte condiţiile de performanţă.

Rep: **Cum explici retrogradarea echipei Poli?**

E.G. Este un lucru pe care este greu să-l judec, mai ales că nu am fost în ţară, dar este cert că echipele de dincolo de Carpaţi au făcut paşi mai mari pentru îndeplinirea condiţiilor de joc în momentul actual de la noi.

Rep: **Consideri că este o criză de conducere la echipele din această zonă?**

E.G. Nu cred, cunosc toţi oamenii care conduc destinele fotbalului, dar situaţia de aici este puţin mai delicată. Aici toţi oamenii se gândesc în primul rând la ei şi la familiile lor, pentru a le asigura condiţii bune de viaţă, şi numai după aceea la satisfacţii sufleteşti cum ar fi fotbalul.

Rep: **În această perioadă de vacanţă au avut loc mutaţii în ceea ce priveşte conducerile şi antrenorii. Comentează, te rog, numirea lui Mircea Pascu în postul de preşedinte al clubului Poli.**

E.G. E foarte greu să fac eu aprecieri, deoarece nu pot să mă ridic la nivelul realizărilor în fotbal ale lui Mircea Pascu sau ale lui Stelică Anghel, dar vreau să fac o precizare. Indiferent ce oameni se aduc din punct de vedere valoric, nu se poate rezolva totul prin schimbări, ci puse bazele unor mecanisme care să declanşeze activitatea fotbalistică care lipseşte

în general în România. Nici un club nu este organizat aşa cum necesită situaţia de fapt a fotbalului din momentul actual. Mă gândesc că dl. Mircea Pascu va avea o şansă, dacă va putea impune organizarea clubului la cerinţele fotbalului profesionist.

Rep: **Să revenim la fotbalul arădean. Au trecut câţiva ani în care UTA a regresat, ajungând să aibă obiectiv evitarea retrogradării. La această oră se caută soluţii viabile pentru reorganizarea clubului, constituindu-se chiar o societate comercială pe acţiuni. Cum crezi că vor evolua lucrurile în continuare?**

E.G. Eu mi-am mai expus punctul de vedere. Cele mai viabile cluburi de fotbal sunt acelea care sunt constituite pe acţiuni. Noi am moştenit cluburile departamentale, cluburile sindicale şi cele non-profit. Cea mai bună organizare pentru condiţiile actuale de la noi din ţară este clubul pe acţiuni. El trebuie să-şi creeze capitalul social de participare prin emitere de acţiuni sau prin cedarea bazelor sportive existente. În momentul când aceste acţiuni sunt cumpărate, se poate rezolva baza morală a fotbalului. Cei care vor cumpăra acţiuni vor constitui adunarea generală, care va determina Consiliul de administraţie. Acesta va numi la rândul său conducerea administrativă şi tehnică şi va stabili strategia clubului.

Ori, până acum, în fotbalul nostru este o totală confuzie. Nu o dată aţi pus şi voi întrebarea: "Cine numeşte şi cine schimbă conducerea executivă?" Numai acţionarii clubului o pot face! Cine numeşte şi cine destituie, de exemplu, conducerea lui Inter Milano? Are vreun rol primăria sau prefectura? Cu siguranţă că nu!

Dacă nu se vor rezolva aceste probleme de fond, vom ajunge că mâine-poimâine vom spune că nici Flavius Domide nu este bun. Dacă tot se fac lucruri bune, că sunt realizate şi lucruri pozitive, atunci să se stabilească capitalul clubului. Cât priveşte societatea comercială, nu ştiu cât va fi de utilă, deoarece nici o societate nu va veni să sponsorizeze pe o alta, atunci când sunt la concurenţă. Veniturile oficiale ale uneui club pe acţiuni sunt: încasările, abonamentele, sponsorizările, vânzări de jucători, vânzarea imaginii clubului. Cine va veni să sponsorizeze o societate potenţial concurentă, care după câte am citit vrea să vândă şi nave? Aşa s-a întâmplat şi cu C.S. UTA, care a fost încorporat în S.C. UTA S.A. Nu a venit nimeni în ajutor.

Rep: **Este iminentă numirea unui nou antrenor la UTA, se pare în persoana lui Emeric Dembrovschi. Te surprinde această posibilă numire sau o consideri una firească?**

E.G. O consider una normală, deoarece Dembrovschi este un antrenor cu rezultate bune la nivelul pregătirii lui şi faptul că Domide, din postura de preşedinte, apelează la Dembrovschi, va crea o comuniune deosebit, ţinând cont că se cunosc de mult. Toate acestea cu condiţia să se rezolva partea materială.

Rep: **Aradul fotbalistic a mai trăit o decepţie. Dintre cele patru echipe de Divizia B, două au retrogradat, iar celelalte au terminat campionatul la periferia lui. Au avut vreo influenţă nerealizările clubului UTA asupra acestora sau sunt situaţii independente?**

E.G. Aradul fotbalistic a capotat obiectiv. Nu poate ţine acest oraş patru echipe în Divizia B. Eu văd rezolvarea fotbalului arădean prin organizarea unui puternic campionat de Divizia C, cu 16 echipe, de unde pot apărea jucători valoroşi. Mi-aduc aminte că la UTA a jucat Pecican, care a venit din campionatul judeţean.

Aradul nu poate susţine decât o singură echipă profesionistă şi nu 5-6 echipe care se vor profesioniste la pretenţii şi amatoare la exprimare.

Rep: **Dacă Aradul nu duce lipsă de jucători şi de antrenori, atunci ce-i lipseşte să ajungă cel puţin la nivelul la care a fost?**

E.G. Duce lipsă de organizare şi de încredere. De când sunt eu în Arad, puterea care a fost reprezentată de UTA a fost mai slabă decât opoziţia.

La CFR lucrurile ar putea intra pe făgaşul normal

Săptămâna trecută s-a dat publicităţii, într-o conferinţă de presă, noul staff al grupării feroviare timişorene, odată cu preluarea acesteia de către Regionala CF Timişoara. Din acesta fac parte următorii: **preşedinte de onoare**: Vincenţiu Boişan (directorul Regionalei); **preşedinte executiv**: Cristian Vlad (director adjunct al Regionalei); **vicepreşedinţi**: Mihai Spiridon, Lucian Rafan, Florin Triponescu, Ioan Serafim; **membri**: Ioan Ionescu, Florin Niţă, Vasile Iuhasz, Iulian Ştefănescu, Arsenie Hergane, Cornel Lupu, Marian Comşa, Cornel Nistor, Ioan Boloş.

În legătură cu această nouă stare de lucruri, l-am intervievat pe Doru Miclăuş, fizioterapeutul echipei, omul care în ultima vreme a făcut de toate pentru ca activitatea acesteia să nu aibă de suferit.

„CINE NU ACCEPTĂ DISCIPLINA, AR TREBUI SĂ PLECE"

REP.: **Doru, eşti de 10 ani la CFR, practic cel mai vechi în afara domnului Bugariu...**

D. M.: Practic sunt din 1967 la club, ca atlet, aşa că în total am vreo 30 de ani la club...

REP.: **Ce se întâmplă cu CFR-ul acum? Se vorbeşte că Regionala va prelua clubul de fotbal, dar nu se ştie nimic concret...**

D. M.: Cred că CFR-ul revine la normalitate, aşa cum a fost înainte de Revoluţie, unde cred că este şi normal să fie. Pentru că purtăm numele acestei instituţii, clubul fiind înfiinţat în urmă cu vreo 70 de ani.

REP.: **Cei de la clubul sportiv s-au exprimat că nu au cui să predea patrimoniul, pentru că clubul de fotbal nu există...**

D. M.: Nu ştiu din punct din punct de vedere juridic, dacă într-adevăr nu există. A funcţionat acest club atâţia ani. Înseamnă că nu există nici federaţia, pentru că noi am participat la şedinţa de constituire a Federaţiei Române de Fotbal.

REP.: **Personal mi se pare o tergiversare. Regionala poate prelua patrimoniul direct, de ce trebuie ca acesta să fie preluat de clubul de fotbal. Din moment ce Regionala preia clubul de fotbal, preia şi patrimoniul...**

D. M.: Părerea mea este că există nişte acte din care reiese faptul că noi trebuia să preluăm patrimoniul aferent fotbalului. Că nu s-au dus până la capăt tratativele în privinţa acestor acte cred că este vina conducerii clubului de fotbal.

REP.: **Unde e ştampila clubului? Cine are dreptul de semnătură?**

D. M.: Am înţeles că dreptul de semnătură s-a preluat de noua conducere a clubului, la fel şi ştampila.

REP.: **De ce întreb asta, pentru că sunt o serie de fotbalişti, cum ar fi Stoican sau Artimon poate şi Foale, care vor cere transferul. Artimon la Reşiţa, Stoican la Poli, Foale poate la Reşiţa. Cine va decide drumul acestor jucători? Am înţeles că s-a băgat pe fir dl. Simcelescu...**

D. M.: Nu ştiu dacă s-a băgat pe fir dl. Simcelescu, dar dacă Regionala a preluat tot clubul, cu datoriile şi drepturile asupra jucătorilor, cred că Regionala trebuie să decidă şi în privinţa acestor transferări.

REP.: **S-a făcut un demers la federaţie pentru a se arăta care este noua conducere?**

D. M.: Da, s-a făcut, în care s-au anulat drepturile de semnătură ale tuturor care au făcut parte din fosta conducere. Bine ar fi ca, odată cu această ocazie, să se intre în legalitate. De exemplu eu, de 3 ani de zile, nu am carte de muncă. Mai sunt mulţi în aceeaşi situaţie ca mine. Petre Narcis are trecute în cartea de muncă 6 luni şi el este la CFR din perioada junioratului. Practic,

DORU MICLĂUŞ

nici un jucător n-a mai avut în ultimii doi ani şi jumătate nici o zi trecută în cartea de muncă...

REP.: **Cei 7 jucători alături de care apari şi tu, sunt angajaţi?**

D. M.: S-au făcut cererile, sunt aprobate şi cred că în aceste zile se va lua o hotărâre în această privinţă.

REP.: **Eşti optimist?**

D. M.: Dacă nu eram optimist, eram de mult plecat de aici, iar eu v-am spus de vara trecută că echipa este pe ducă şi că va retrograda. Cu o dezorganizare totală, un club de Divizia A nu poate să-şi continue activitatea.

REP.: **Va fi aceasta organizarea?**

D. M.: Bănuiesc că Regionala este totuşi o unitate "militară", iar dacă în activitatea celor de la calea ferată este o ordine şi o disciplină, bănuiesc că aşa va fi şi în clubul de fotbal.

REP.: **Cei puţini rămaşi crezi că vor accepta această disciplină?**

D. M.: Părerea mea este că cine nu acceptă trebuie să plece!

DUKI POPOVICI

News ⚽ News ⚽ News ⚽ News

OBILICI SÂNMARTINU SÂRBESC CÂŞTIGĂ FAZA JUDEŢEANĂ A CUPEI ROMÂNIEI

Faza judeţeană a Cupei României, demarată încă din start mai mult "după ureche", sub "comanda" AJF-ului, întrecere care a mai "păcătuit" pe parcurs, a ajuns să-şi stabilească învingătoarea. Forul tutelar s-a trezit cu 3 echipe rămase în cursă pentru ocuparea locului întâi: **Tehnomet, Obilici** şi **Mehala**. S-a hotărât să se joace după sistemul fiecare cu fiecare, gazda întrecerilor fiind Obilici.

Iată rezultatele înregistrate: **MEHALA - TEHNOMET 2-1 Pleşa (21), Stoicovici (36) - Homorodeanu (31); OBILICI - TEHNOMET 3-0 Corban (7, 10, 27); OBILICI - MEHALA 3-2 Corban (17 - penalty), Lungu (20), Bar (22) - I. Juravle (7, 25).**

Deşi partidele erau programate iniţial să se dispute pe parcursul a câte 45 de minute fiecare, în nici una nu s-a aşteptat scurgerea timpului regulamentar, centralii fluierând finalul meciurilor cu 4, 6 şi chiar 15 minute mai repede, poate pentru a nu-i solicita pe jucători prea mult, având în vedere iarba mare care acoperea unele porţiuni ale terenului sau pentru a mai recupera ceva din timpul pierdut, deoarece triunghiularul a început cu o întârziere de 25 minute.

ALIN RADOVAN

DANDANA ÎN CAMPIONATUL JUDEŢEAN ARAD

Dacă întrecerile Diviziei C Arad s-au încheiat de această dată fără probleme, a apărut în schimb o mare dandana în Campionatul judeţean. La meciurile din penultima etapă a primelor două clasate, **"U" Arad** şi **Zăbrani**, observatorii au consemnat în raportul lor că formaţiile în cauză nu şi-au apărat corect şansele! Nu s-a luat însă nici o măsură. Cică nu sunt dovezi! Asta poate şi pentru că toată lumea este interesată să promoveze "U" Arad, inclusiv primăriţa din Şemlac, unde echipa universitară a câştigat cu 4-3, după ce în minutul 86 gazdele conduceau cu 3-1!!

ROMVESTUL ŞI-A ONORAT FIRMA

Sâmbătă, pe stadionul CPL din Arad au avut loc 3 partide prin care se dorea aniversarea unui an de când echipa Romvest a câştigat titlul naţional de juniori. Iată rezultatele înregistrate: **INDAGRARA (juniori) - UTA (juniori) 3-3: C. Lingurar (2), Săplăcan - Lăzău, Giorgiu, Cura; UTA - Selecţionata BUJAC** (old boys) 2-2: **Lădău (2) - Crişan, Cuiciuc; ROMVEST - STRANIERI 4-1 Ciubăncan, Turcan (3) - Bunaciu**. Referitor la această ultimă partidă, trebuie precizat faptul că în echipa care se dorea alcătuită din jucători ai UTA-ei care activează în ţară şi în străinătate, au apărut doar **Gaica, Grad, N. Mitu, Bunaciu, Mănăilă şi... Jivan**! Romvestul şi-a onorat firma, fiind prezenţi toţi componenţii lotului care a câştigat titlul în '96, mai puţin **Gâman şi Drăgan**, la ora actuală la Rapid Bucureşti.

OVIDIU PĂCURARIU

ANCHETA FOTBAL VEST

Cu creionul pe hârtie o echipă am desenat

Continuăm ancheta începută în numărul trecut al săptămânalului nostru. Pentru cei care din diferite motive nu sunt la curent cu această anchetă în rândul antrenorilor, conducătorilor, ziariştilor şi a altor oameni de fotbal, iată cum sună întrebarea noastră: **"Dacă aţi fi pus în postura de selecţioner, având la bază formaţiile din primele 3 eşaloane din judeţele Timiş, Arad şi Caraş, care ar fi 11-le pe care l-aţi trimite pe gazon?"**

În această săptămână au răspuns următorii:

PROFIR BENGA

(vicepreşedinte Gloria Reşiţa)

Fl. Ianu
M. Bătrânu
Tuluc Mitar Ciocoi
Ciucur Chiş Doană Marinescu
Szijj Foale

GAVRILĂ BIRĂU

(ex-antrenor Indagrara)

Popa
M. Bătrânu
Diaconescu Utfineanţ Stoicov
Doană, G. Radu I. Arman Mănăilă
Marinescu Guşatu

GHIŢĂ CHIMIUC

(antrenor CFR Timişoara)

Frunză
R. Sandu
Diaconescu Mada Ciocoi
Ciucur G. Radu Doană Marinescu
Szijj Guşatu

CĂLIN CHIŞBORA

(ex-conducător Vagonul şi Astra Arad)

Pap
Artimon
Diaconescu Utfineanţ Miclea
Ciucur Doană Sasu Volocaru
Guşatu Ştefeligă

ION COPĂCEANU

(antrenor CSŞ Reşiţa)

Popa
M. Bătrânu
Diaconescu Lucaci Panescu
Ciucur R. Sandu Doană Marinescu
Szijj Mariş

MARCEL CORAŞ

(ex-antrenor UTA)

Urai
Artimon
Moghioroş Ibric Varga
Csipkar Vlaicu R. Sandu Mănăilă
Szijj Marinescu

NICOLAE DUMITRESCU

(antrenor emerit)

Urai
M. Bătrânu
Diaconescu Utfineanţ Stoicov Velcea
G. Radu Vlaicu Marinescu
Szijj Guşatu

Continuare în pag. 9

Cine vine antrenor la Poli?

● Săptămâna trecută, fotbalul timişorean a fost efectiv sub înaltă tensiune! ● Miercuri, la Prefectură se aştepta, cu sufletul la gură, ceva nou în viaţa lui Poli ● SHIMBAREA! ● Toată lumea era deja sătulă de **"umblatul lui Boiţ cu fruntea sus prin Timişoara!"** După două retrogradări în trei ani! ● Se vehiculau nume... Ciugudean, Mehedinţu, Igna, Laţa, Giuchici... ● Tensiunea a atins paroxismul când Timişoara a aflat, din gura dlui. Diminescu, numele noului preşedinte, numit în locul demisionarului Boiţ... MIRCEA PASCU! ● Stupoare! Mirare! Stupefacţie! Satisfacţie? Dezaprobare? Aprobare? Vom vedea... ● Rămâne antrenorul...

CONFUZIA RĂDULESCU

Vineri, la "Conti", nu se ştia încă cine vine pe banca tehnică a lui Poli! Se vehiculau nume... Printre ele... Rădulescu. Presa, surprinzător a făcut legătura cu Mircea Rădulescu. Antrenor cu care Mircea Pascu a lucrat pe vremea când era la FRF iar "Riciu" era secundul lui Lucescu la "naţională". Şi au mai lucrat scurtă perioadă, la Rapid, în '95. Reacţia lui Pascu a fost surprinzătoare: **"M-am înţeles bine cu Riciu, dar cred că e vorba de o confuzie de nume!"** Hopa, e vorba de nea Costică! Şi telefonul fierbinte, de duminică după masa, a zbârnâit la locuinţa lui Costică Rădulescu...

REP.: **Alo! Nea Costică! Aţi auzit de schimbările care s-au produs la Poli. Ştiţi că postul de antrenor principal este încă vacant. Printre alte nume s-a vehiculat şi cel al dvs.!**

C.R.: Cu experienţa mea, trebuie să mă gândesc foarte bine! Eu nu sunt un visător! În fotbal nu se bate din palme ca să se formeze o echipă. Trebuie să ai o răbdare fantastică. Trebuie să port o discuţie cu cei care conduc clubul să văd exact ce vor să facă...

REP.: **Se pare că Poli începe o viaţă nouă. Suntem convinşi că se va merge pe ideea formării unei echipe competitive, chiar dacă publicul timişorean şi-ar dori, încă din primul an, promovarea...**

C.R.: Eu n-am fugit niciodată de răspundere. Cu ani în urmă am lăsat o echipă de 24 de karate la Galaţi şi am venit la Timişoara. Acum însă prevăd o perioadă foarte grea pentru fotbalul din acest oraş. La ora actuală nu sunt talente deosebite şi situaţia materială a Politehnicii este catastrofală! Mulţi dau declaraţii ieftine, cum că avem valori şi că putem visa chiar la cupele europene! Îmi vine să râd! O echipă se formează foarte greu şi se destramă repede! Aşa cum a reuşit să facă Boiţ cu formaţia pe care am înjghebat-o eu în '89-'90, sau cu cea din '95-'96...

HIZO, ROŞCA, ŞUNDA...

Alte nume vehiculate au fost cele ale lui Viorel Hizo si Victor Roşca. Primul destul de împins de oamenii de la "porumbei": **"Avem nevoie de un tip hotărât ca Hizo!"** Mă rog, rezerve sunt! Preferatul nostru, o recunoaştem, este Victor Roşca! Omul nou! Şi cum într-o schimbare, inevitabil, este nevoie de oameni noi, de oameni tineri, de oameni care au dovedit ceva (vezi promovarea Reşiţei) Viki "Capello" mi se pare cel mai potrivit. Fără să ne facem un titlu de... g(G)lorie din asta, să nu uităm că Miki Junea l-a propus de acum patru ani la Poli! A fost preferat Ştefănescu... Cu rezultatele cunoscute... Au încercat atunci Dembo şi Şunda să scoată castanele din foc... A fost şi un titlu în "Fotbal vest"... Şi Şunda, singur, a mai încercat odată! Nu de mult! N-a reuşit... Dar echipa a început să joace... Nu e puţin! Aurel Şunda, acum, pare nedumerit: **"Citesc din ziare că dl. Diminescu îmi va oferi un post la echipă. Pe mine nu mă întreabă nimeni? Aş rămâne antrenor secund doar la Jackie Ionescu, sau la Costică Rădulescu! Sunt singurii oameni de la care consider că aş avea de învăţat! Am dovedit că pot fi antrenor în Divizia naţională, nu văd de ce n-aş putea antrena în Divizia A?"** Bravo Relu! Sună, într-adevăr, a ceva nou!

Grupaj realizat de
SANDU USUSAN Şi DUKI POPOVICI

P.S.: Noul preşedinte al lui Poli Mircea Pascu, s-a întâlnit ieri, la Bucureşti, cu Victor Roşca. Sperăm să fi fost într-un ceas bun! Sincer!

INCOMPARABILUL JACKIE

Un alt nume, TARE. Jackie. Ultima variantă, plauzibilă, director tehnic! Spunem noi, bună alegere! Şi, din nou, sună telefonul fierbinte de duminică...

REP.: **Dle. profesor Ion V. Ionescu, sunteţi noul director tehnic de la Poli?**

J.I.: Nu exclud această posibilitate. Există varianta... Pentru aceasta am însă două puncte de vedere la care ţin.

REP.: **Care?**

J.I.: Să ştiu concepţia de formare şi depistare a jucătorilor! Să formăm un fond de fotbalişti tineri, care să ridice, în timp, fundamental, performanţa echipei mari. Nu temporar, nu ocazional...

REP.: **Cum?**

J.I.: Prin selecţie, largă, dacă baza materială permite... Cu jucători cuprinşi într-o pregătire intensivă, altfel decât până acum... Prin reconsiderarea centrului de copii şi juniori... Pregătirea psihică, tehnică, tactică. Asta vreau! Ce iese nu ştiu!

REP.: **Înţeleg că e clar că sunteţi director tehnic la Poli...**

J.I.: Nu sunt!

REP.: **N-aţi stat de vorbă cu Diminescu?**

J.I.: N-am încheiat încă discuţiile!

REP.: **De ce depinde asta?**

J.I.: Eu nu discut cu Diminescu! Cu Pascu discut!

REP.: **Şi ce aţi discutat?**

J.I.: Aici intervine punctul doi. Ar fi normal să ofer colaborarea echipei mari, colaborare legată de pregătire şi promovări... În care, antrenorul principal, care va fi numit, va fi, mă rog, de acord...

REP.: **Pe cine aţi prefera antrenor principal?**

J.I.: Exclud ideea care mi-o sugerezi că m-aş putea amesteca ca director tehnic, în munca antrenorului. Ar fi brutal, ar fi urât...

REP.: **Eu zic că v-aţi amesteca!**

J.I.: N-aş face asta din moment ce am refuzat postul de antrenor!

REP.: **Aţi refuzat?!?**

J.I.: Mi s-a propus şi am refuzat! Pentru că Poli a avut întotdeauna nevoie, cât am fost eu antrenor, vreo 20 de ani, de cineva să dezvolte de la bază clubul!

REP.: **Această provocare, mi se pare, vi se potriveşte ca o mănuşă!**

J.I.: Asta-i termenul tău care nu-mi place!

REP.: **Am citit în presa de Bucureşti că nu vă plac termenii presei locale!**

J.I.: N-am spus aşa ceva!

REP.: **Asa am citit noi!**

J.I.: Nu ştiu unde aţi citit!

REP.: **În "Gazetă", cu poză în prima pagină! Au scris greşit? Că presa timişoreană l-a dărâmat pe Boiţ?**

J.I.: Stelian Trandafirescu? Dacă a scris aşa, n-am zis eu!

REP.: **A zis el, doar aşa?**

J.I.: Nu m-am luat de voi. Dar unii ziarişti pun în gura intervievatului ceea ce vor ei! Nu o băga pe asta. Fii atent! Pentru că sunt sigur că ai tendinţa să minimalizezi aportul meu, ca antrenor, chestia asta cu "mănuşa" sunt sigur că ai să o pui!

REP.: **Vă iubim pentru ce aţi făcut pentru Poli!**

J.I.: Mă iubiţi ca şi Ovidiu Păcurariu, care, cât am fost la UTA, m-a frecat în fiecare număr! Dar nu contează...

REP.: **Ne vedem în "Regele Ferdinand"!**

J.I.: Treaba nu-i bătută-n cuie! Eu sunt antrenor... Numai la ideea că fondul de jucători a secat la Timişoara, mă pot angaja ca director tehnic!

REP.: **Muzeul ăla al fotbalului îl mai facem?**

J.I.: Facem tot! Facem şi muzeul. Facem şi centrul de pregătire "Politehnica"! Milanello! Cu patru terenuri! Creştem şi antrenori! Nici nu ştiu dacă e bine să publici toate astea în ziar!

REP.: **N-aveţi nici o şansă! Am înregistrat tot! Vă aştept în "Regele Ferdinand"...!**

J.I.: Strada se cheamă Mihai Viteazu, măi!

DUKI POPOPVICI

CAMERA ASCUNSĂ A LUI FOTOFUCHS

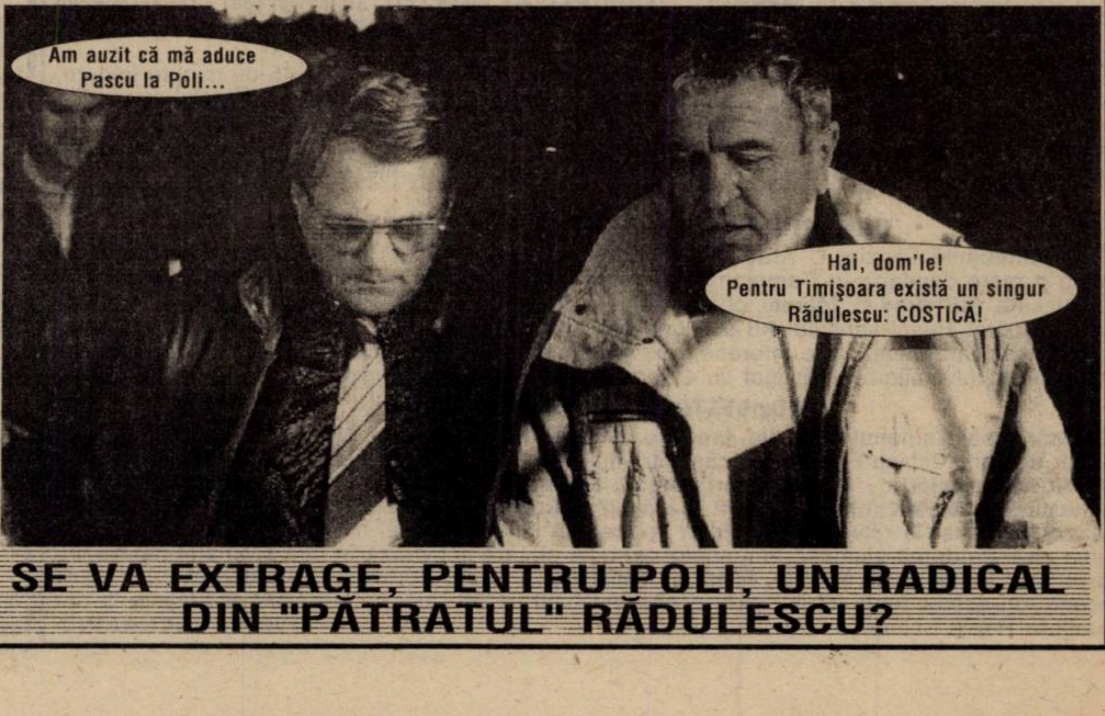
Am auzit că mă aduce Pascu la Poli...
Hai, dom'le! Pentru Timişoara există un singur Rădulescu: COSTICĂ!

SE VA EXTRAGE, PENTRU POLI, UN RADICAL DIN "PĂTRATUL" RĂDULESCU?

Micile secrete ale vacanţei mari

BĂTĂLIE PENTRU IONEL BĂRBOSU

După ce a evoluat în ultimele sezoane la Gloria Buzău, conducătorii acestui club nefiind de acord cu transferul său în iarnă la Poli, **Ionel Bărbosu** a devenit jucător liber, expirându-i contractul cu divizionara A. De achiziţionarea lui sunt interesate atât UMT-ul cât şi CFR-ul.

O NOUĂ FUZIUNE ÎN ARAD?

Se preconizează fuzionarea cluburilor Vestpetrom Pecica, Motorul CFR Arad, CPL şi "U" Arad, urmărindu-se alcătuirea unei echipe puternice de Divizia B, care să atace promovarea, celelalte 3 formaţii urmând să evolueze în Divizia C. Această grupare rezultată din fuzionarea celor 4 ar urma să-şi dispute meciurile pe arena "CPL", iar antrenorul ei ar fi **Ladislau Ghiţăl**

Sanyi Kovacs, la a doua încercare de a învăţa... sârbeşte

STELIAN ANGHEL LA NOVI SAD

Fostul şi... realesul vicepreşedinte al Politehnicii., **Stelian Anghel**, a plecat luni, 30 iunie, la Novi Sad, însoţit de **Sanyi Kovacs**, pentru a perfecta transferul jucătorului timişorean la Vojvodina. Team-ul iugoslav este dispus să ofere suma de 200.000 de mărci pentru o tranzacţie pe doi ani. În eventualitatea unui transfer al lui **Kovacs** la un alt club, de la Vojvodina, Poli ar incasa 10 la sută din suma respectivă.

MACAVEI A ARUNCAT PROSOPUL

Gheorghe Macavei, preşedintele lui Vestpetrom Pecica, a demisionat, considerând că este cea mai bună hotărâre în ceea ce-l priveşte.

UN NOU CUPLU DE ANTRENORI LA FC ARAD

Scăpată ca prin minune de retrogradare, divizionara B F.C. Arad Telecom şi-a reluat pregătirile la 30 iunie. La acest club va activa un nou cuplu de antrenori, **Mihai Ţârlea şi Adrian Lucaci** cei doi înlocuindu-l pe **Marius Drăguceanu**.

TRANSFERUL LUI FRUNZĂ LA BAIA MARE A CĂZUT

După cum v-am mai informat, portarul CFR-ului, Călin Frunză, s-a aflat pentru câteva zile în probe la FC Maramureş Baia Mare. Se pare însă că preşedintele Pătraşcu de la Azur Timişul Şag, club de care aparţine **Frunză**, după expirarea împrumutului la formaţia feroviară, nu s-a înţeles la preţ cu omologul său de la Baia Mare şi astfel talentatul goal-keeper a revenit la Timişoara. Acum în pole-position pentru achiziţionarea lui este divizionara naţională "U" Cluj.

S-A ÎNTORS "ITALIANUL" !

Antrenorul lui Motorul CFR Arad, **Ionuţ Popa**, a revenit de la Roma, unde s-a aflat timp de câteva săptămâni. Acum şi-a luat un "binemeritat" concediu, aşteptând în acelaşi timp oferte de la formaţii din zona Mureş-Bega-Tibru!

Luci Marinescu a intrat în graţiile lui Mircea Lucescu?

100 DE MILIOANE PENTRU LUCI MARINESCU?

Clubul Rapid a cerut acceptul CSMR-ului pentru a-l folosi pe **Lucian Marinescu** la meciurile pe care giuleştenii le dispută în Cupa Intertoto. Această cerere întăreşte ideea că mijlocaşul reşiţean este pe placul lui **Mircea Lucescu.** Se zvoneşte că cei din Valea Domanului au pretins feroviarilor un acont de 100 de milioane de lei.

ARTIMON PREA SCUMP PENTRU CSM REŞIŢA

Aflându-se la finele împrumutului de la CFR Timişoara la Poli, libero-ul **Alin Artimon** a fost contactat de cei din conducerea rosso-nerilor. Dar suma cerută de noii diriguitori ai formaţiei de lângă Gara Mare, 75.000 de mărci, este peste puterile financiare ale celor din Valea Domanului. Un alt nume vehiculat în curtea CSMR-ului este cel al lui **Dorel Mutică**. Bomberul Corvinului, **Nelu Mitrică**, s-a aflat şi el la Reşiţa, în vederea unor tratative...

PLICUL CU SURPRIZE

● **GHIŢULEASA MARIUS - TIMIŞOARA**: În primul moment, după ce ţi-am citit scrisoarea, am avut intenţia să o public în întregime în cadrul "Plicului", atât de mult mi-a plăcut. Multe din ideile enumerate de tine pentru modul de organizare al unui club profesionist le-au discutat şi reporterii Fotbal vest-ului, de mai multe ori cu dl. Boiţ personal, care a tot promis că se va gândi, va propune, va încerca, va face... Între timp, rezultatele muncii d-sale (nu) s-au văzut. Sper să ţinem legătura în continuare.

● **VĂNATU GABRIEL ROMEO - CARANSEBEŞ**: Poţi fi sigur că din campionatul viitor vom scrie "mult mai des şi mai amănunţit" despre echipa ta de suflet CFR Caransebeş, nou promovată în divizia B. Sunt convins că prezenţa în eşalonul al treilea nu va fi una meteorică, doar dacă nu sunt cumva gânduri de mai bine.

● **NICOLICI TIBERIU - TIMIŞOARA**: Motivul principal al neparticipării "Golumbilor" la finala pe ţară a Cupei presei de anul trecut desfăşurată la Bucureşti, a fost imposibilitatea de a sacrifica o ediţie a F.V. în toiul campionatului prin deplasarea a 8 - 10 băieţi timp de o săptămână la turneu. Problema financiară era în mare măsură rezolvată prin bunăvoinţa sponsorului permanent al echipei, Cristi Oprescu.

●**TELESCU GRAŢIAN - ARAD:** Ne scrieţi că aveţi deplină încredere în "această legendă vie a fotbalului arădean, Gigi Domide". Total de acord cu d-voastră, dar pentru rezultatele pe care le doriţi, trebuie să fiţi înarmat cu multă răbdare.

● **CÎMPIANU DIONISIE - LUGOJ:** Printr-o vizită la redacţia noastră vei putea intra în posesia F.V. nr. 251-253 şi 256.

●**BIACORA GIGI - GIURGIU:** Interesantă ideea d-voastră cu reportofonul din bar, unde aţi reascultat alături de tifosii CSM-ului, transmisia meciului de la Craiova, cu Electroputere. Mulţumindu-vă pentru gândurile frumoase adresate revistei noastre, vă anunţ că scrisoarea a intrat în posesia prietenului dvs., Petru Fuchs.

P.S. M-a încântat formularea la rubrica destinatar al scrisorii sosite de la Giurgiu: Banat - Europa.

● **IOŢCOVICI DINU - BOCŞA:** Supărătoare contraperformanţa Metalului, ca de altfel şi a băieţilor din Anina. Poate la anul vor fi mai multe motive de bucurie, cel puţin pentru că 1998 va fi un an jubiliar în viaţa celor două echipe, ele aniversând 70 respectiv 75 de ani de existenţă.

IVAN DE LA PANĂ

P.S. Aştept scrisorile dvs. pe adresa redacţiei sau la C.P. 490, O.P. 3, TIMIŞOARA 1900.

continuare din pagina 8

ION FLOREA
(antrenor Metalul Bocşa)

Popa
M. Bătrânu
Veche R. Sandu Panescu
Ciucur Dincă Doană Marinescu
Szijj Guşatu

CORNEL ILIN
(redactor cotidianul "Timişoara")

Urai
R. Sandu
Mada Utfineanţ Stoicov
Miculescu Velcea Marinescu
Mariş Guşatu Sasu

OCTAVIAN MANCIU
(redactor TVR Timişoara)

Popa
M. Bătrânu
Diaconescu Utfineanţ Stoicov
Ciucur G. Radu Vlaicu Marinescu
Guşatu Sasu

MARIUS POPESCU
(preşedinte CSM Reşiţa)

Popa
M. Bătrânu
Căprariu R. Sandu Ciocoi
Ciucur Dincă Doană Marinescu
Szijj Cl. Balaci

DANIEL SCRIDON
(redactor cotidianul "Adevărul")

Boşca
Şerban
Stoican M. Bătrânu Ciocoi
Csipkar G. Radu Vlaicu Marinescu
Mariş Guşatu

NICOLAE SECOŞAN
(red-şef Divizia Sport Radio Timişoara)

Urai
Poenariu
Diaconescu Utfineanţ Ciocoi
Ciucur G. Radu Marinescu Călin
Szijj Sasu

AUREL ŞUNDA
(antrenor Poli Timişoara)

Urai
Velcea
Utfineanţ G. Radu
Codrea Ciucur Călin Panescu Kovacs
Guşatu Marinescu

SIEGFRIED THIEL
(red. "Allgemeine Deutsche Zeitung")

Frunză
M. Bătrânu
Diaconescu Utfineanţ Panescu Ciucur
G. Radu Doană Marinescu
Guşatu Szijj

VIOREL VIŞAN
(antrenor Astral Deta)

Urai
Artimon
Stoican Utfineanţ Călin
Kovacs G. Radu Vlaicu Marinescu
Guşatu Szijj

VRUTE ȘI NEVRUTE ÎN C—TIMIȘ

De mai multe săptămâni, câțiva jucători componenți ai divizionarei C Tehnolemn Timișoara ne-au "amenințat" că vor trece pe la redacție pentru a ne povesti despre situația inadmisibilă la care s-a ajuns la club în returul nu de mult încheiat. Sincer, credeam că totul va rămâne la stadiul de simple vorbe, dar joi au bătut la ușa redacției Doru "Cili" Buzdun și Aurelian David. Iată mai jos transcrisă discuția pe care am avut-o cu cei doi...

Rep: **Deci care sunt probelemele voastre? S-a tot pomenit despre un conflict al jucătorilor, după ultima etapă, cu organizatorul de competiții, Mihai Firu...**

D.B.: Clubul avea față de noi o restanță de patru prime neachitate. Noi, în ultima etapă, cu AC Recaș, n-am vrut să mai intrăm pe teren. A venit președintele clubului, dl. Andrei Pruteanu, și ne-a arătat că are bani să achite una dintre prime. Dar, spre sfârșitul meciului, prin minutul 86-87, a plecat, a dispărut...

A.D.: Așa că dl. Pruteanu ne-a rămas dator cu cele patru prime din care n-am văzut nici un ban până acum. Să nu mai vorbesc de celelalte datorii. Vorbesc în numele meu. Mie mi-a rămas dator și cu salariile. Trebuia să primesc un salariu lunar de 300.000, dar din toamnă încoace mi-a dat de două ori câte 100.000! Culmea e că m-a plătit doar când am marcat câte un gol, că așa-i la noi, la Tehnolemn! Cine dă gol, primește bani, ceilalți...

Rep: **După acel ultim meci, din câte știu, ați stat de vorbă cu Mihai Firu...**

D.B.: I-am spus că nu mai avem nevoie de bani, dar să ne dea carnetele. N-a vrut să ni le dea fără aprobarea lui Andrei Pruteanu. Dar eu am înțeles că dl. Pruteanu nu va mai veni la club, așa că n-aveam ce să mai stăm de vorbă... Mai ales că, cel puțin mie, mi-a expirat contractul. Firu n-a vrut să ne dea carnetele, așa că ni le-am luat noi!

Rep: **Cu forța?!?**

D.B.: Cu forța, cu ce altceva?! Am zis că ori ne dă banii datorați, ori ne dă carnetele! Din ianuarie până acum n-am luat nici un ban de la Tehnolemn! Aveam și eu salariul stabilit la 250.000 pe lună. Am primit doar câteva prime la începutul returului...

Rep: **Toate aceste nemulțumiri ale voastre au vreo legătură cu plecarea antrenorului Nelu Bungău?**

A.D.: Din câte am înțeles eu, cred că o legătură există. Se știe că între Bungău și Pruteanu există o prietenie mai veche. Până a fost Bungău la echipă, primele se dădeau imediat după meci. N-am auzit să fie nemulțumiri. După ce a plecat Bungău, însă, n-am mai primit nici un ban. Am primit, dar după ce m-am rugat câte o lună, pentru că n-aveam bani să-mi plătesc curentul! Și nu numai eu sunt în situația asta...

Rep: **De ce a plecat Bungău?**

D.B.: La ultima etapă din tur, la Recaș, dl. Bungău a intrat în conflict cu echipa. Era 1-1 la pauză și am pierdut cu 3-1. După meci, eu am plecat cu mașina lui Bledea, împreună cu antrenorul secund, pe atunci, Ciprian Urican. Deci nu m-am întors cu echipa și, la Timișoara, Bungău m-a făcut nesimțit, m-a făcut trădător, m-a făcut cum i-a venit la gură, sugerând că am vândut meciul. Cică am fi plecat cu mașina să luăm banii. Am încercat să-i explic că nu-i așa... M-a chemat apoi Pruteanu la el, asigurându-mă că treburile se vor liniști. Eu am spus că nu mai vin la echipă dacă rămâne Bungău!

Rep: **Deci tu l-ai schimbat pe Bungău?**

A.D.: Toată lumea a făcut-o! Bungău era un tip cam violent! Se exprima cam urât. Ne lua mereu la mișto! Ne spunea că nu suntem fotbaliști, din moment ce jucăm în Divizia C! De parcă el nu antrena tot în C! Dacă era antrenor mare, era în Divizia Națională! Ne înjura tot timpul, dar asta știe toată lumea...

D.B.: Atunci tocmai vroia să vină Sorescu, de la Electrica. A spus că dacă pleacă Bledea, Colcovan, Holtz și eu, el nu mai vine. Chiar și juniorii au spus că Bungău i-a furat la prime. Atunci am luat toți hotărârea să rămână antrenor doar Urican. Cu el n-am avut nici o problemă, iar echipa a avut în sfârșit rezultate. O dovedește locul ocupat în final.

Jucătorii de la Tehnolemn și-au pierdut răbdarea

A.D.: Mai vreau să atrag atenția asupra unei probleme. Pruteanu aducea pentru prime, la meci, o sumă de aproximativ un milion. Când era Bungău, titularii primeau câte 60.000, iar rezervele nu primeau de loc, sau, dacă intrau în teren, primeau câte 20.000. Făcând socoteala, e clar că banii nu ieșeau! Când a venit Ciprian Urican, culmea e că luam câte 80.000 și mai rămâneau bani și pentru rezerve! Cum se împărțea, deci, milionul ăla?

D.B.: Este inadmisibil ce s-a întâmplat la Tehnolemn! De când a plecat Bungău, dl. Pruteanu n-a mai vrut să ne dea banii. Am avut piciorul în ghips și nu m-a băgat nimeni în seamă, de parcă nu m-am accidentat jucând! Pruteanu de fapt ne-a spus în față: **"Dacă nu-l vreți pe Bungău, îmi iau mâna de pe voi!"**

Rep: **Și Firu ce-a spus?**

D.B.: A fost de partea noastră. Firu a spus că dacă revine Bungău, pleacă și el de la echipă! A venit Bungău în vestiar și m-a întrebat: ***"Cine vrea să lucreze cu mine, să rămână în vestiar"***. Și am ieșit toți afară! De atunci n-a mai venit la echipă.

A.D.: Tot de atunci dl. Pruteanu a început să ignore echipa. Au trecut etape întregi la care nici măcar n-a venit la meciurile de acasă! Parcă a fost supărat că în primele două-trei etape echipa mergea bine fără Bungău! Mergeam la el la întreprindere și nu ne primea înăuntru! Ne-a purtat de pe o zi pe alta de ne-a fost nouă rușine să mai trecem pe acolo. N-am mai pomenit așa ceva!

Rep: **Ați continuat să jucați...**

A.D.: Am jucat pentru noi. Ne-am respectat contractul, dar se pare că am făcut-o unilateral...

Rep: **Ce va fi?**

D.B.: Ne vom căuta alte echipe. La Tehnolemn oricum nu mai rămânem! Nu putem trăi din aer!

A.D.: Am ajuns să împrumutăm ca să putem trăi!

A consemnat

DUKI POPOVICI

O interesantă mutare

CÂINII LATRĂ, CARAVANA TRECE...

de Miki Junea

Canicula din ce în ce mai apăsătoare amenință cu rarefierea subiectelor, chiar dacă scurtul repaos se apropie de sfârșit. Pentru unii el s-a și încheiat, adunarea sunând deja prin câteva locuri. Ca de obicei, vacanța rămâne secretoasă, din birourile cluburilor nu răzbate mare lucru, ce-i azi alb mâine-i negru, dialogurile marchează mai mult o stare de convenientă, de politețuri de salon, fluxul informațional rămâne la stadiul de zvon. Acolo unde el există...

Dar... e posibil ca liniștea de față să ,marcheze doar apropierea furtunii. Noile ambiții pregătesc startul, iar asta n-ar face decât să repete un algoritm clasic. N-avem încotro, vom ține cont de mersul lucrurilor, chiar dacă am coborât o categorie în sistemul competițional. Pentru cel puțin un an, "A"-ul va fi pentru noi mai aproape decât "DN"-ul, asta neînsemnând că nu dorim continuitate Reșiței. De aici încolo, nu ne mai rămâne decât să sperăm că și Timișoara îi va fi alături, acolo sus, în cel mai scurt timp posibil. Până atunci, mai este destul.

Evident, n-avem cum să ocolim evenimentul care a bulversat malurile Begăi, instalarea domnului Mircea Pascu la conducerea lui Poli. Unii l-au numit o reparație morală. Alții mariaj de interese. Fără îndoială, avem de-a face cu o mișcare interesantă, care oferă din debut un câmp deschis spiritului de frondă. Timișoara n-a dus și nu duce lipsă de așa ceva, deci va porni o luptă deschisă cu forul suprem al fotbalului. Sigur că, invitat să se pronunțe asupra relației sale, deosebit de tensionate cu conducerea federației, Mircea Pascu a fandat elegant, arătând că a criticat oameni, nu instituția ca atare, față de care are respect, iar criticile sale rezidă, la urma urmei, dintr-o datorie civică a oricărui cetățean român. Frumos spus, dar greu de înțeles de conducerea bicefală de la București. Acolo unde, mai vechiul "L'Etat c'est moi!" este transpus acum de Sandu și Kassay prin "Federația suntem noi!" Din acest punct de vedere, la care se adaugă și premisele anterioare, lucrurile sunt clare și din partea celor doi n-are rost să ne facem iluzii. Pe de altă parte, este greu de presupus că ei vor avea reacții vehemente, care să confirme și opinii mult mai sceptice, adică obstrucții în transferări, arbitraje imposibile, sancțiuni imediate și foarte dure, ce mai, întregul arsenal binecunoscut de care au uzat și de la care nu s-au dat în lături niciodată!

Bineînțeles că aceste rânduri nu se vor a fi fataliste, dar n-avem cum să ignorăm niște premise obiective, create, dacă vreți, fără voia noastră. Pe de altă parte, le cunoaște foarte bine și dl. Pascu, iar modul în care el ne-a dat de înțeles că vrea să se apuce de treabă la Poli dovedește că rămâne și în atari condiții o nucă tare, în care tandemul mai sus amintit și-ar putea rupe dinții! Oricum, revenind la premisele inițiale, vor fi de ajuns câteva etape din noul campionat, pentru a ne lămuri dacă Poli a pornit deja o luptă pe două fronturi.

Depășind aceste considerații, n-avem cum să nu fim de acord că noul președinte executiv timișorean este un bun câștigat. De la care se poate continua reconstrucția atât de mult dorită, ce părea la un moment dat compromisă. Deocamdată, atât de așteptatele nume nu s-au pronunțat și chiar dacă s-a făcut apel la răbdare, timpul presează. Iar agenda de lucru este plină de necunoscute. În primul rând, suportul financiar necesar promovării: trei miliarde de lei! Deocamdată, nu există. Asta în timp ce la Baia Mare, dl. Schorsch a avansat deja un milion de dolari! Apoi, cel puțin la ora redactării acestui material, numele viitorului antrenor principal era în faza de studiu. Cele două nume pronunțate, chiar dacă timid, Costică Rădulescu și Victor Roșca ne arată că opiniile în această privință sunt cel puțin... antagoniste, ca să nu spun altfel... în fine, lotul s-ar putea să nu constituie o problemă atât de gravă precum s-ar părea, deoarece sunt convins că nu vor fi chiar atâtea plecări câte se anunțau la un moment dat!

Sunt câteva ipoteze, care așteaptă și ceva inedit: anumite surprize pe care Mircea Pascu le va scoate din mânecă la momentul oportun. Pentru asta aș ține un pariu simbolic, pe o miză deja binecunoscută!

SERIAL MAREA EVADARE

episodul 2

MARCEL SABOU

- Deci, v-ați hotărât să rămâneți în străinătate. Din ce mi-a povestit Viscreanu, aveați un aranjament în Germania...

- Asta a fost după aceea...

- Cum a fost când ați rămas?

- Am jucat întâi la turneul "Naraja" în Valencia, unde am stat o săptămână, apoi urma ca Dinamo să participe la un turneu la Madrid, alături de Atletico și Tottenham. Era o sâmbătă dimineața când ne-au lăsat liberi prin oraș. Ne-am zis că ăsta e momentul. Viscreanu și cu mine ne-am întors la hotel să ne căutăm pașapoartele. Știi cum era atunci, toate pașapoartele rămâneau la delegatul echipei. Am luat cheia de la recepție și Viscreanu s-a dus să caute pașapoartele, dar nu le-a găsit. Era foarte nervos! Am urcat eu și le-am găsit. Le-am luat, am luat un taxi și ne-am dus în gară. Eram în șlapi și șorturi! Nici nu aveam prea multe bagaje ca să nu dăm de bănuit. Din gară am luat alt taxi și ne-am dus la aeroport cu gândul să luăm avionul spre Frankfurt. Avea Viscreanu o cunoștință în Germania. Așa că ne-am cumpărat întâi două bilete pentru Frankfurt. Ne-am cheltuit pe bilete aproape toți banii...

- De unde aveați bani?

- Aveam la noi. Împreună aveam cam 1300 de dolari. Când să trecem spre avion, ne-au spus că pentru a merge la Frankfurt, avem nevoie de vize pentru Germania. Nu știam nici spaniolă, nici engleză. Am înțeles apoi, de la casieriță că pentru a lua avionul de Viena, vom face o escală la Frankfurt! Doar așa puteam trece de control. Așa am făcut, am luat bilete Madrid - Viena!

- Dinamo nu v-a căutat?

- Îți dai seama că ne-au căutat cei de la ambasadă! Ne-am ascuns prin aeroport, ne era frică... Era unul în aeroport cam dubios, cu față de securist! Dinamo, în orice ieșire "afară" pleca cu cineva de la securitate! Deci, în acel moment, ne-am urcat în avion, am luat o bere, ca tot omu', eram foarte încrezători în viitorul nostru... Ne credeam "boieri"! Am ajuns în Frankfurt... Nici nu știu dacă ne aștepta omul nostru. Era un prieten de-al lui Pascu... Era important să cunoști pe cineva acolo! Dar n-am reușit să trecem de vamă. Au venit doi polițiști și când au văzut că n-avem viză, ne-au luat de mână și ne-au dus într-o cameră. Apoi au venit alții doi, cu pistoale, și ne-au urcat într-o dubă! Până la urmă am ajuns în același avion, adică acela care ne adusese din Spania și se întorcea la Madrid! Legea emigrației în Europa este că dacă n-ai viză de intrare într-o țară, ești returnat în țara din care ai venit! S-au uitat cei din avion la noi ca la criminali! Erau doar vreo 20, dar noi urcasem cu poliția!

- Și ați revenit la Madrid...

- Ajungem deci la Madrid, când colo, la vamă, ne cer pașapoartele! Viza noastră expirase! Aveam o intrare și o ieșire. Ne-au spus că avem luni zbor... Era sâmbătă noaptea și noi nici nu voiam să auzim de vreo întoarcere în România! Numai că nu prea ne înțelegeam în spaniolă... Se făcuse ora două și jumătate noaptea. Dinamo juca la Madrid și toată presa spaniolă vuia cum că doi jucători români dispăruseră! Noi am încercat să vorbim cu un comisar, sau așa ceva, explicând că suntem cei doi fotbaliști care au fugit! Am cerut azil politic... Funcționarul de la aeroport ne-a întrebat de ce n-am spus de la început și ne-a băgat într-o cameră cerându-ne datele. Ne-a explicat că trebuie să stăm acolo două zile până pleacă Dinamo... Ne-a spus că suntem căutați în tot Madridul! Luni seara, când Dinamo pleca, i-am văzut printr-un geam oglindă.

- Și v-au întrebat dacă nu vreți să stați de vorbă cu ei...

- Da! Dar le-am răspuns că nici nu vrem să auzim! Ha, ha, ha, ha! Mai degrabă le făceam un semn obscen! După ce a plecat Dinamo, am fost duși cu o furgonetă la un centru de imigrări. Acolo ne așteptau peste 30 de ziariști! Toate ziarele scriau...

- Bagajele le-ați pierdut, între timp, la Frankfurt!

- Așa e! Nici până acum nu ne-am recuperat bagajele, chiar dacă "Iberia" ne-a despăgubit! Am rămas atunci cu ce aveam pe noi și cu câțiva dolari în buzunar. Din câte îmi amintesc, rămăsesem cu vreo 40 de dolari...

"Au venit doi polițiști și ne-au urcat în avionul de Madrid"

- V-au dat o locuință socială?

- Am completat niște hârtii, apoi ne-am dus la Crucea Roșie. Acolo iar presa! N-am prea vrut să vorbim ca să nu avem probleme în țară. Ne-au făcut doar poze! Eram jucători de la Dinamo, echipa securității lui Ceaușescu. Era un subiect gras! Apoi am ajuns într-o casă de refugiați. Chiar lângă "Plaza del torros"! Lângă locul unde se țineau coridele... Am stat o lună și jumătate acolo...

- Erați tot cu gândul să plecați în Germania?

- Da! Și apoi cu ideea de a pleca în Australia. Așa visa Viscreanu!

- El mai rămăsese odată acolo...

- Așa e. Dar statul spaniol ne-a dat câte 30.000 de pesetas, pe lângă cazare și masă. Un fel de ajutor pentru azilanți...

- 300 de dolari...

- Da! Între timp, ne antrenam prin parcuri! Toată lumea din cartier ne cunoștea...

A consemnat

HORAȚIU OLARIU

În numărul viitor: **"Nevestei mele îi era frică să vorbească la telefon cu mine"**

ANGLIA

KENDALL, LA A TREIA REVENIRE

Bobby Robson nu, Andy Gray nu, atunci cine? Vidul de pe banca tehnică ivit în primăvară prin despărțirea de coach-ul Joe Royle a fost umplut abia vineri, reputatul *Howard Kendall* preluând-o pentru a 3-a oară în cariera sa pe EVERTON LIVERPOOL, a doua echipă a orașului Beatles-ilor.

Kendall, care tocmai a ratat cu Sheffield United promovarea în Premier League, pierzând finala turneului play-off, a condus "caramelele" de la Everton spre istorica dublă din 1985, când albaștrii de la Goodison Park au cucerit într-un decurs de doar 100 de ore atât campionatul Angliei cât și Cupa Cupelor. Și cum ambițiosul președinte Peter Johnson dorește repetarea performanțelor din deceniul trecut, antrenorul Kendall s-a și pus pe treabă, vizându-i pentru achiziționare pe Fabrizio Ravanelli, Andy Cole și Paul Ince. Deocamdată, cel mai aproape de un transfer la Everton este internaționalul irlandez under-21 *Gareth Farrelly*, vârf liber de contract cu Aston Villa și cotat la un milion de lire sterline de Celtic Glasgow, un alt club care-i dorește semnătura. Și apropo de "catolicii" scoțieni, englezul Bobby Robson, de la Barcelona, ar putea semna un contract de 1 milion lire pe an cu "verzii" de la Celtic Park.

COVENTRY, O ȚINTĂ PENTRU SCOȚIENI

Coventry City, marea supraviețuitoare a sezonului trecut, îl vizează pe polivalentul internațional scoțian *Craig Burley*, de la Chelsea. Cum Gordon Strachan, antrenorul lui Coventry, "aleargă" de aproape un an de zile după semnătura compatriotului său, și cum Burley are tot mai mici șanse de titularizare la Chelsea în urma achizițiilor reușite de Gullit, se pare că fundașul-dreapta de meserie va poposi la Highfield Road. Unde scoțienii vin, dar și pleacă... După un sezon modest, *Eoin Jess*, de 13 ori selecționat în naționala "cimpoierilor", va face cale întoarsă spre Aberdeen, contra a 750.000 lire.

Părăsind-o pe Coventry, Jess speră să prindă "trenul" naționalei Scoției pentru mondialele franceze. Și tot despre Coventry... Strachan și-l dorește pe fundașul naționalei Irlandei, *Phil Babb*, pus pe liber de Liverpool. Ca și în cazul lui Jess, această posibilă trecere ar reprezenta o revenire la clubul care l-a consacrat. La pândă pentru Babb stă însă și West Ham...

PLEACĂ SHERINGHAM, VINE FERDINAND?

Du-te vino și la Tottenham... Apostrofat de fani pentru cedarea idolului *Teddy Sheringham* la Manchester, contra a 3,5 milioane lire, președintele Alan Sugar este dispus să scoată din buzunar 6 milioane pentru Les Ferdinand, de la Newcastle, plus alte 10 milioane pentru Juninho, play-maker-ul lui Middlesbrough! De altfel, boss-ul lui TOTTENHAM încearcă deja să-l convingă pe Oswaldo, tatăl lui Juninho, că locul internaționalului brazilian e în nordul Londrei.

SHANKLY, DE-A PURURI LA ANFIELD...

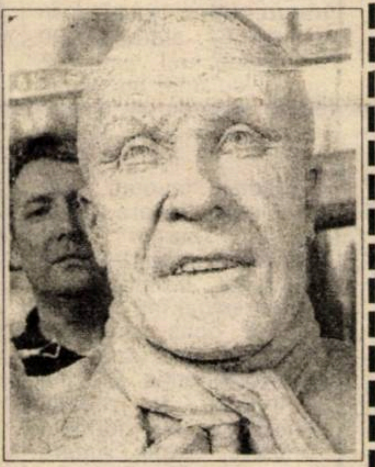

A fost antrenorul "roșilor" timp de 15 ani, până în 1974, conducând-o pe Liverpool din liga a doua la onorurile titlului de campioană a Angliei, câștigătoare a F.A. Cup și a Cupei UEFA. Bill Shankly, arhitectul celor 4 trofee C.C.E., cucerite ulterior de Liverpool, va rămâne de-a pururi la Anfield Road. În luna august, cu ocazia inaugurării centrului pentru oaspeți de la arena lui Liverpool, va fi dezvelită și statuia sculptată în bronz a legendaului Bill Shankly, realizată la dimensiuni superioare staturii sale (în foto).

BIG NEV, ÎNVINSUL LUI HAGI

Am început rubrica pomenind de Everton și o vom încheia tot așa. Goal-keeper-ul *Neville Southall* (în foto) a jucat mai multe meciuri pentru "albaștrii" de la Goodison Park decât oricare alt jucător în istoria de 119 ani a clubului. 737 partide bătute pe muchie în poarta lui Everton, fiind totodată și recordman-ul selecțiilor în reprezentativa Țării Galilor, cu 91 de apariții. Distins cu ordinul regal *Member of British Empire*, "Big Nev", antrenor secund al velșilor, este la finele unei prodigioase cariere internaționale, dar mai are o șansă la Everton. Prin venirea la cârma echipei a lui Howard Kendall, învinsul lui Hagi din preliminariile pentru US World Cup '94 ar mai putea apăra la Everton încă un an. "*Am aproape 39 de ani și oamenii te judecă mai degrabă după vârsta ta decât după abilități. Acesta a fost cel mai greu lucru cu care m-am confruntat în ultimii ani.*"

Într-un interviu acordat revistei editate de federația engleză, F.A. Gold, înaintea venirii la cârma lui Everton a lui Kendall, *Southall* declara: *"Știu exact ce se va întâmpla când viitorul antrenor va prelua Evertonul. Va pune întrebarea predecesorilor Mike Walker și Joe Royle: <<Ce se mai întâmplă cu Nev, încă mai merge?>>"*

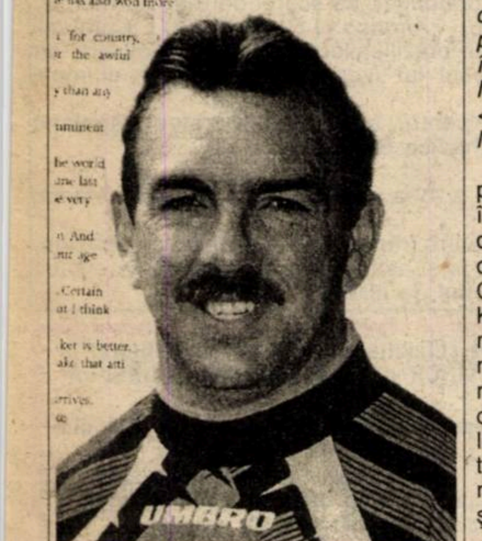

Cu Neville Southall în poartă, Everton cucerea în precedenta "eră Kendall" două titluri de campioană, o Cupă a Angliei și Cupa Cupelor. Așadar, Kendall n-ar avea nici un motiv să-i închidă ușa în nas unui portar galez mult mai aureolat decât crede orice suporter al tricolorilor care a savurat reușitele lui Hagi la București, respectiv Cardiff, pe 1 mai și 17 noiembrie.

MIHAI COMȘULEA

GERMANIA

ÎNTRE BANI ȘI MECIURI JUCATE

● Sau ce trebuie să "dai" ca să "primești"

Rezultatele mai mult decât remarcabile reușite de cluburile din Bundesliga în recent încheiatul sezon al cupelor europene nu putea rămâne fără ecou în rândurile sponsorilor, aceștia nelăsându-se prea mult invitați în a face contracte cu cele mai bune echipe din țară. Nu mai puțin de 8 dintre participante și-au schimbat sponsorul principal, cel al cărui nume îl poartă pe tricouri. Bineînțeles, nici unul din cele 8 cluburi n-a obținut un contract mai puțin avantajos decât precedentul... Iată în cele ce urmează sponsorii principali ai celor 18 divizionare pentru sezonul viitor, precum și suma (în milioane DM pe an) pe care aceștia o varsă în conturile cluburilor respective:

Borussia Dortmund:	S. Oliver	12
VfL Wolfsburg:	Volkswagen (VW)	8
Stuttgart:	Göttinger	7,3
Bayer Leverkusen:	Bayer	7
Bayern München:	Opel	6
Borussia M'Gladbach:	Maxdata	4,5
Schalke 04:	Veltins	4,5
Werder Bremen:	O.tel.O	4
Karlsruhe SC:	Ehrmann	3
FC Köln:	Ford	2,8
Hamburger SV:	Hyundai	2,7
TSV 1860 München:	Löwenbrau	2,5
Arminia Bielefeld:	Gerry Weber	2,5
FC Kaiserslautern:	Bahlsen	2,5
VfL Bochum:	Faber	2,3
MSV Duisburg:	Götzen	2,3
Hertha BSC Berlin:	Continentale	1,6
Hansa Rostock:	-	-

Cele 18 echipe (mai bine zis, 17, până la această dată) au acaparat 80,8 milioane DM, cea mai mare cifră de când s-a introdus inscripționarea tricourilor echipelor cu firmele care le sponsorizează. Nu este, credem, lipsit de interes să spunem că pionierii acestei forme de reclamă au fost cei de la firma de băuturi Jägermeister, care le-au oferit, în 1972, conducătorilor formației Eintracht Braunschweig (pe atunci în Bundesliga) "fabuloasa" sumă de 800.000 DM pentru un contract pe 5 ani.

● În ultimul timp se vorbește tot mai mult despre încărcarea calendarului competițional al fotbaliștilor de înalt nivel. Iată participarea cea mai consistentă a jucătorilor care fac parte din naționala campioană a Europei în sezonul 1996-97.

MARIUS BREAZU

1	2	3	4	5	6	7	8	9	10
Jürg Heinrich	Dortmund	3	33	10	1	-	1	-	48
Jürgen Kohler	Dortmund	7	30	8	1	-	1	1	48
Jürgen Klinsmann	Bayern	7	33	2	4	-	-	1	47
Michael Tarnat	Karlsruhe	4	27	6	5	5	-	-	47
Stefan Reuter	Dortmund	5	27	9	1	-	1	1	44
Markus Babbel	Bayern	5	31	1	4	-	-	2	43
Fredi Bobic	Stuttgart	6	33	-	4	-	-	-	43
Andreas Möller	Dortmund	5	26	9	1	-	1	1	43
Oliver Kahn	Bayern	2	32	2	4	-	-	2	42
Andreas Köpke	Marseille	5	35	-	2	-	-	-	42

1: jucător; 2: club; 3: în națională; 4: campionat; 5: cupele europene; 6: cupa Germaniei; 7: Cupa Intertoto; 8: Supercupa; 9: Cupa Fuji; 10: total.

Mondialele under-20, Malaysia 1997

ASIA, UN SOL FERTIL PENTRU ARGENTINIENI...

Două reprezentative de tineret de pe continentul sud-american, una din Africa și doar o reprezentativă a Europei, iată careul de ași care se va alinia mâine (*miercuri, 2 iulie*) la jocurile semifinale ale celei de-a 11-a ediții a mondialelor de tineret under-20, *FIFA / COCA COLA World Youth Championships*.

Argentina, favorita turneului, și Uruguay, Ghana și Irlanda, au triumfat în sferturile de finală disputate duminică...

URUGUAY - Franța	1-1 (7-6 după executarea penalty-urilor)
ARGENTINA - Brazilia	2-0
IRLANDA - Spania	1-0
GHANA - Japonia	2-1, la regula golului de aur

SEMIFINALE: ARGENTINA - IRLANDA
și URUGUAY - GHANA.

FINALA: sâmbătă, 5 iulie.

Desfășurate la fiecare 2 ani, începând cu ediția tunisiană din 1977, aceste mondiale au atras mai mereu forțele majore ale soccer-ului mondial, între acestea intercalându-se și România la ediția australiană din 1981, Gabor și ceilalți "canguri" cucerind bronzul în dauna Angliei. În Mexic '83, finala de pe Azteca a atras 105.000 spectatori, iar ultimul act al mondialelor lusitane under-20 din 1991 a magnetizat 127.000 de plătitori pe Dal Luz. Semn al popularității competiției, actualele mondiale de tineret din Malaysia au avut în premieră la start 24 de echipe: 6 din Europa, câte 5 din America de Sud și Asia, 4 din Africa, 3 din America de Nord, plus Australia. Sita a cernut, marii favoriți, argentinienii, sunt încă în cărți, iar alte 3 echipe visează la finala de pe stadionul Shaw Alam din Kuala Lumpur...

Dar de ce "pumele" Argentinei? Pentru că tinerii antrenorului Jose Pekerman, instalat în ianuarie 1995, își apără titlul mondial,, cucerit acum 2 ani, tot pe tărâm asiatic, după triumfurile din 1979, în Japonia, respectiv 1995, în Qatar. Disciplinați, tehnici și foarte competitivi, alb-albaștrii din pampas și-au reamintit că în finala din 1995 i-au deposedat pe brazilieni de titlul mondial, învingându-i din nou duminică. De altfel, în februarie '97, argentinienii au cucerit sud-americanele under-20 tot într-o finală în dauna Braziliei, așa încât acest 2-0 din sferturi este un scor normal... Cu excelentul play-maker de 17 ani, Pablo Aimar, Argentina își arată la aceste mondiale forța liniei mediane, în care mai figurează Roman Riqveline, de la Boca Juniors, și Diego Markic. Viziunea, viteza și controlul lui Pablo Aimar, un jucător gen Ardiles sau Ortega, îl impun drept "bomba" turneului final. Cu Quintana vârf și Samuel și Placente fundași "de fier", ARGENTINA e marea favorită a semifinalei cu Irlanda, "verzi" urcați incredibil între primele 4 grație golului de aur al lui Duff în optimile cu Maroc, respectiv penalty-ului transformat duminică de Molloy în dauna Spaniei. Unicii europeni pătrunși în semifinale s-au prezentat în Malaysia fără titularii "mari" de la București, Ian Harte și David Connolly, păstrați pentru europenele de tineret din această lună din Islanda. Acești tineri irlandezi semifinaliști erau răpuși în aprilie la București de... Tararache și Dănciulescu.

În cealaltă semifinală, "celeștii", cuceritori ai francezilor în frunte cu noua stea Thierry Henry, vor da piept cu Ghana. Cu experiența dobândită prin curțile cluburilor europene care i-au acaparat deja, africanii antrenați de Francis Oti Okenteng și Rinus Israel sunt favoriți, ținând cont de faptul că generația lor a triumfat în urmă cu 2 ani la mondialele under-17 din Ecuador. Bine, doar să nu se repete figura ghanezilor de la turneul final under-20 al Africii, disputat în Maroc, unde jumătate dintre urmașii lui Yeboah s-au distrat până la 1 dimineața în noaptea dinaintea semifinalei cu Africa de Sud, pe care au pierdut-o la penalty-uri...

În așteptarea finalei, să ne întrebăm totuși cum de-a rezistat Malaysia ca gazdă a mondialelor de tineret, știut fiind statutul de cea mai mare coruptă a fotbalului mondial a federației de la Kuala Lumpur. Meciuri aranjate, afacerea pariurilor clandestine pe meciuri din Premier League. O fi fost "tunul" final al lui... Joao Havelange acordarea organizării malaesienilor...

MIHAI COMȘULEA

ITALIA

RETRAGEREA UNUI MARE CAMPION:
FRANCO BARESI

La începutul săptămânii trecute, după o serie de discuţii avute cu preşedintele **Silvio Berlusconi**, jucătorul simbol al fotbalului italian din ultimii 15 ani, **Franco Baresi**, a hotărât să abandoneze activitatea competiţională. Cel care a evoluat timp de 20 de sezoane la A. C. Milan va rămâne în cadrul clubului, ocupând funcţia de vicepreşedinte, alături de **Adriano Galliani** şi, în acelaşi timp, cea de director al centrului de copii şi juniori.

Născut la 8 mai 1960, în localitatea Travagliato, având o înălţime de 1,76 m şi o greutate de 70 de kg, Baresi a debutat în Serie A la 23 aprilie 1978, în partida Verona - Milan (scor 1-2). În sezonul următor a câştigat primul scudetto cu rosso-neri, antrenorul **Nils Liedholm** aruncându-l în luptă în locul lui Turone. De atunci Franco a colecţionat 469 de prezenţe înscriind 12 goluri (7 din penalty), văzând de 4 ori cartonaşul roşu. A cucerit cu Milan **19 trofee: 6 titluri de campion, 4 Supercupe ale Italiei, 3 Cupe ale Campionilor, 3 Supercupe ale Europei, două Cupe Intercontinentale, Mitropa Cup.**

În naţionala Italiei a fost prezent de 81 de ori, fiind de 31 de ori purtătorul banderolei de căpitan de echipă. A debutat în squadra azzurra la 4 decembrie 1982, în meciul cu România, disputat la Florenţa (scor 0-0), ultimul său joc fiind consemnat la 7 septembrie 1994, 1-1 în Slovenia. Pentru Italia a marcat un singur gol, la 20 februarie 1988, în amicalul cu URSS (scor 4-1).

Două sezoane a suferit, alături de coechipierii săi echipaţi în roşu-negru, umilinţa de-a evolua în liga a II-a (1980-81, 31 de prezenţe şi 1982-83, 30 de prezenţe şi 4 goluri marcate).

Baresi este căsătorit cu Maura, pe care o consideră **"cea mai importantă persoană"** din viaţa lui. La vârsta de 11 ani şi-a pierdut mama, pentru ca după numai 3 ani să rămână şi fără tată, decedat într-un accident de maşină. Rămas orfan la doar 14 ani, Franco a crescut într-un pension pentru tineri la Milanello. De remarcat faptul că diriguitorii Inter-ului l-au considerat prea firav, preferând să-l coopteze în lot pe fratele său, Giuseppe.

Penalty-ul ratat în finala Campionatului Mondial din 1994, cu Brazilia, a fost poate unicul episod în care caracterul de fier al lui Baresi n-a putut împiedica apariţia lacrimilor. Lacrimi care au putut fi văzute şi la conferinţa de presă de săptămâna trecută, când Franco şi-a anunţat retragerea. În viitorul sezon Serie A va fi mai săracă. "Il Calcio" a pierdut un mare campion. Un om reţinut, respectuos, care a vorbit foarte puţin de-a lungul carierei, dar a demonstrat destule pe dreptunghiul verde. **Ciao campione e grazie!**

Franco Baresi alături de Arrigo Sacchi, într-un moment fericit al carierei: câştigarea Cupei Intercontinentale în 1989.

Notizie dall' Italia

DUPĂ 30 DE ANI O NOUĂ MEDALIE DE AUR!

După 3 decenii, naţionala Italiei, condusă de antrenorul **Marco Tardelli**, a câştigat medalia de aur la Jocurile Mediteraneene. În finală, squadra azzurra a învins cu 5-1 Turcia, graţie golurilor marcate de **Totti (2), Ventola (2)** şi **Longhi.**

CRUZ LA MILAN

Disputa pentru acapararea brazilianului **Andre Cruz**, între cele două formaţii milaneze s-a încheiat. Fostul jucător al lui Napoli va îmbrăca din toamnă tricoul roş-negru, iar fundaşul lui Vicenza, **Luigi Sartor**, achiziţionat deja de A. C. Milan, va apăra timp de 4 ani interesele grupării lui **Massimo Moratti**. Şi pentru că am pomenit de cele două formaţii din capitala Lombardiei să vedem şi alte noutăţi din curtea lor.

Juventus l-a achiziţionat pe Christian Vieri de la Atalanta pentru suma de 7,5 miliarde lire. După un an în tricoul alb-negru, preţul atacantului a crescut de 4 ori!

Roberto Bagio a afirmat că nu va mai rămâne la Milan, el având o discuţie telefonică, la 6 iunie, cu antrenorul **Fabio Capello**, în urma căreia a dedus că nu prea va intra în schema fostului tehnician al lui Real Madrid. În aşteptarea rezolvării situaţiei lui **Ronaldo** (F.C. Barcelona depunând toate eforturile pentru a-l păstra pe brazilian). Inter-ul şi-a asigurat semnătura lui **Diego Simeone**, de la Atletico Madrid. Argentinianul va urma să-l înlocuiască pe englezul **Paul Ince**, care se va întoarce în Anglia.

LUCARELLI VA TREBUI SĂ-L ÎNLOCUIASCĂ PE INZAGHI

După plecarea lui **Filippo Inzaghi** la Juventus, diriguitorii Atalantei l-au transferat pe **Cristiano Lucarelli**, de la Padova, component al naţionalei "under 21" a Italiei.

Tot la Bergamo vor evolua în viitorul campionat fostul goalkeeper al lui Bari, **Fontana**, atacantul lui Napoli, **Nicola Caccia** şi iugoslavul **Dundjerski**, de la Vojvodina Novi Sad.

VIERI CURTAT CU INSISTENŢĂ DE ATLETICO

Atletico Madrid nu se lasă influenţată de declaraţia procuratorului **Luciano Moggi**, care a precizat că **"Vieri este netransferabil"**. Spaniolii au oferit clubului torinez tentanta sumă de 30 de miliarde de lire!

O altă ofertă fabuloasă a făcut şi F. C. Barcelona pentru achiziţionarea lui **Gabriel Batistuta**, de la Fiorentina. Este vorba de 40 de miliarde de lire. Dar cei din Florenţa au răspuns hotărât: **"Voi rămâneţi cu banii, noi cu Batistuta!"**

"COBRA" ŞI-A SCHIMBAT DOMICILIUL

Golgeterul lui Cagliari, **Sandro Tovalieri**, poreclit "Cobra", în vârstă de 32 de ani, a semnat un contract pe doi ani cu Sampdoria Genova.

CARTONAŞ ROŞU PENTRU NICCHI

Arbitrul **Marcello Nicchi**, din Arezzo, în vârstă de 44 de ani, 95 de partide conduse în prima ligă, a fost exclus de pe lista celor care vor oficia jocurile din Serie A şi Serie B în ediţia 1997-98. Această decizie a fost luată după cele câteva erori grave comise în sezonul trecut. Amintim la acest capitol doar eliminarea gratuită a lui **Kennet Andersson** (Bologna) şi acordarea unui gol înscris cu mâna de cei de la Perugia, mai precis **Rapaici**, în confruntarea cu Napoli!

SANDU USUSAN

Copa America
Ronaldo cucereşte platourile boliviene

Campioana mondială en titre, **Brazilia**, scutită de furcile caudine ale preliminariilor sud-americane pentru Coupe du Monde France '98, care se vor relua luni 7 iulie, a cucerit duminică ediţia a 38-a a Copei America. Trupa lui Mario Zagallo aduce astfel înfierbântaţilor fani "cariocas" al 5-lea succes în această competiţie, respectiv primul după 1989 încoace.

Deşi în ansamblu s-a impus categoric, cu 6 victorii din tot atâtea meciuri, golaveraj 22-3, Brazilia a încremenit de 3 ori la rezonanţa barelor porţii lui Taffarel, la scorul de 1-1, în finala cu Bolivia, gazdă cu un singur triumf la campionatele sud-americane, în 1963, tot pe teren propriu.

După ce în semifinale a fost **Brazilia - Peru 7-0** şi **Bolivia - Mexic 3-1**, gazdele n-au mai valorificat altitudinea de 3577 metri a stadionului din La Paz, pe care, de altfel, au jucat cele 6 meciuri, rezultând: **Bolivia - BRAZILIA 1-3 (1-1):** *Erwin Sanchez (45) - Edmundo* (din ofsaid!), *Ronaldo (81), Ze Roberto (90).* În mitarul secund, la 1-1, bolivienii au ochit bara, prin Oscar Sanchez (lovitură liberă), respectiv transversalele, prin Etcheverry şi Sandy, ambii cu "capul". Poteca de ascensiune a platourilor boliviene a bătut-o acelaşi mult dorit **Ronaldo**, stâng la vinclu în minutul 81, starul de 20 ani totalizând astfel 5 goluri, cu unul mai puţin decât golgeterul turneului, mexicanul Luis Hernandez.

Aşadar, favoriţii, neînvinşi nici în pregătirile de la Tournoi de France, s-au impus logic şi meritat, triumfând totuşi cu emoţii într-o finală care a opus singurele ţări care au tratat ca atare competiţia. Brazilia a triumfat în rodajul pentru Franţa în formula *Taffarel - Cafu, Aldair, Gonsalvez, R. Carlos, - Dunga, Leonardo (Mauro Silva), Conceicao (Ze Roberto), Denilson - Ronaldo, Edmundo (Nunez).*

Copa America reprezint un succes personal pentr Ronaldo, prins momentan î menghina Inter-Barca. Deş tocmai a depăşit recordul d goluri înscrise într-un singu sezon al clubului catalan, c 34 reuşite, faţă de cele 3 ale lui Mariano Martin di campionatul 1942-'43, Ronaldo a lăsat în urmă un salari săptămânal de 23.000 lir sterline declarând că, indiferent de rezultatele Braziliei î Bolivia, nu se simte destul d motivat pentru finala Cope del Rey contra Betisului. Ronaldo Luiz Nazario da Lima a sfidat Spania, valoarea permiţându-i această atitudine...

Un penalty victorios împotriva PSG-ului, un vinclu în fieful Boliviei, în condiţiile presiunii războiului psihologic Inter - Barca, iată tot atâtea scrisori de recomandare pentru aventura lui Ronaldo în Seria A. Chiar dacă Luis Suarez, de la Internazionale, spune că *"Ronaldo nu va avea succes în Italia".*

MIHAI COMŞULEA

- În finala mică, MEXIC - Peru 1-0.
- Firma braziliană Traffic a plătit 2,7 milioane lire sterline pentru drepturile de televizare ale turneului.

După ce tatăl său, Djalma Dias, a ratat selecţionarea în lotul pentru CM '70 din Mexic, Djalminha speră să facă parte din naţionala Braziliei pentru Coupe du Monde '98

SPANIA

COPA DEL REY

Barcelona premiată tocmai pe Bernabeu

Sâmbătă, pe stadionul "Santiago Bernabeu" din Madrid, s-a disputat finala Cupei Spaniei. S-au întâlnit FC Barcelona şi Betis Sevilla, adică formaţiile care au încheiat campionatul pe locurile 2 şi 3, după campioana Real Madrid. A învins echipa lui *Bobby Robson* după prelungiri, cu scorul de 3-2. Au marcat: *Figo (45, 114), Pizzi (86) - Alfonso (11), Finidi (81).* Catalanii n-au beneficiat de aportul brazilienilor *Ronaldo şi Giovanni*, iar *Gică Popescu* a luat locul lui *Ivan De la Pena*, în ultimele minute ale prelungirilor.

Barcelona a câştigat pentru a 23-a oară trofeul, egalând astfel performanţa lui Athletico Bilbao.

* * *

În ultimul joc al etapei a 42-a, lunea trecută: *Atletico Madrid - Tenerife 3-0.*

În meciul de baraj pentru rămânerea în Primera Division, *Mallorca - Rayo 1-0 şi 1-2*, şi astfel echipa lui *Gâlcă* va evolua în viitorul sezon în eşalonul de elită.

În lumea dezvoltată cea mai eficientă reclamă este cea legată de SPORT!

FOTBAL vest
1900 Timişoara, str. Paris 2A ✦ Tel./fax: 056.190.656;190.128
vă oferă ACUM, AICI, această şansă, pentru că:

- Spre deosebire de celelalte ziare locale, este difuzat în judeţele ARAD + BIHOR + CARAŞ-SEVERIN + HUNEDOARA + TIMIŞ
- Este citit de populaţia activă, dinamică, "trecut din mână în mână"
- Reclama Dvs. în "Fotbal vest" nu este înghesuită în pagini exclusiv publicitare, ci este evidenţiată distinct, alături de cele mai interesante articole sportive

ILIE PĂTRUICĂ N-A FOST PRINS PE PICIOR GREŞIT...

☛ 9

SDROBIŞ ÎN VALEA DOMANULUI

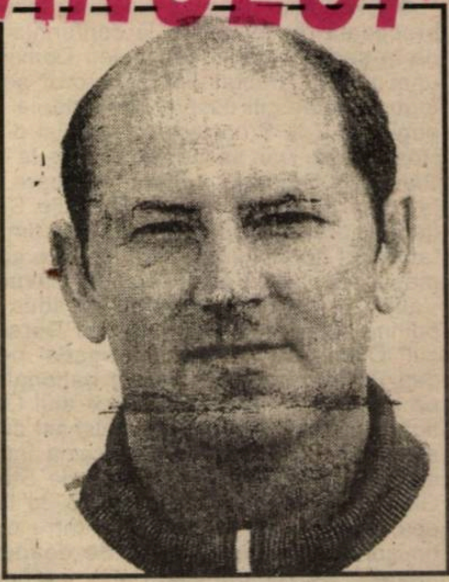

FOTBAL vest

Anul VII Nr. 26 (278) ● 8-14 iulie 1997 ● 1500 lei

Se difuzează în ARAD, BIHOR, CARAŞ, HUNEDOARA, TIMIŞ

■ MAGNET ■ MAGNET ■ MAGNET ■ MAGNET ■

ŢARA ARDE, BABELE SE PIAPTĂNĂ

Poli şi-a reluat pregătirile fără să fie numit antrenorul ?

La UTA, după ce şi-a negociat salariul, Dembo a plecat în concediu

WEEK-END FIERBINTE LA CSMR

PĂTRUICĂ

''Pe Rosca nu-l prinde zăpada la Poli''

VICTOR ROŞCA

"Pătruică spunea că mă schimbă din vară"

☛ 7

INVITAŢII FOTBAL vest

Ai noştri din "lumea alba"

COSTICĂ NEAGU

Regret că n-am făcut baie cu băieţii şi prefectul în centrul oraşului

☛ 10

VOCEA VICEPREŞEDINTELUI

☛ 6

VIVI VANCEA

"Nu vrem să dezamăgim suporterii"

VOCEA PORUMBELULUI CĂSCAT

(Nu iese buric tăiat cu prea multe moaşe)

● În ultimele zile mi-a pierit gânguritu'! Stau şi mă minunez! Ne mirăm că nu e fotbal în vestu' ţării! Păi cum să fie când – aţi citit bine mai sus – ŢARA ARDE, BABELE SE PIAPTĂNĂ! Îmi stau în guşă declaraţiile patriotarde! Sunt sătul de declaraţii de bună intenţie! Mi-e dor de acţiune! Da' mi-e dor degeaba! Ce mai, am rămas cu ciocu-cască! ● Cum e posibil ca ia o echipă cum e Poli să se reunească lotu' fără să se ştie antrenoru'? Chiar aşa, părerea lui nu contează? Cică se aşteaptă hotărârea onor Consiliului de administraţie! Când? Miercuri, sau joi? Adică i se va spune **''Uite lotu', antrenează-l''?!?** Şi după aceea: **''Huba-'duba, vine duba, ,mergi la Buşteni''!?!** Poate omu' nici nu vrea cantonament! Sau nu-l vrea la Buşteni! Sau poate-l vrea mai târziu! Deci începem cu un compromis... Un compromis la care toţi şi-au dat cu părerea şi s-ar putea să iasă prost. Dle. Pascu, cât suntem încă pe pace, bate cu pumnu'-n masă! E timpul. Pentru că dacă-s prea multe moaşe rămâne Poli cu buricu' netăiat! ● Dincolo, în Valea Domanului, a urcat lotu' pe Semenic înaintea antrenorului! A antrenorului care nu va mai urca pentru că nimeni nu şi-a găsit timp să discute cu el! Şi la CSMR declaraţiile patriotarde sunt înlocuite de discursurile tovărăşeşti ale lui Ilie Pătruică! De un an de zile încerc, fără succes, să aflu funcţia lui Pătruică la CSMR! Marius Popescu spune că răspunde doar în faţa CSR-ului şi a sindicatelor din uzină! Pătruică spune că el n-are nici un rol. Da' vine sâmbătă, îl improşcă cu noroi pe Roşca, şi-l pune pe Sdrobiş antrenor! Să-i fie de bine... Sper să-i fie bine Reşiţei ● La Arad, la fel. Dembo-şi negociază salariul. Sau, nu şi-l negociază. Alţii fac lotu', vine Dembo din concediu şi i se dau cheile echipei. De parcă UTA ar fi un Ferrari... Îl porneşti şi gata! Aiurea. Pilotul e în concediu şi alţii au trecut deja în pole-position... Vă spun eu, ŢARA ARDE, BABELE SE PIAPTĂNĂ! Iar noi, la ziar, ne chinuim să descifrăm pe fax-uri numele noilor achiziţii ale lui Poli şi ale UTA-ei...

ION GOLUMBU

Brigada "FOOTBALL NEWS" pe Semenic

CU "RAVANELLI" PRIN MLAŞTINI

☛ 2

TOTUL DESPRE "EPOCA" BOIŢ

Modelul unei gestiuni dezastruoase

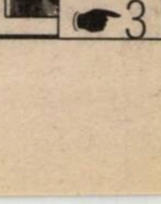

☛ 3

Cu Ovidiu Cuc, pe Semenic, în căutarea lui Mutică şi Bătrânu

PRIN MLAŞTINĂ, CU RAVANELLI

● Expediţia "Brigăzii Football News" pe Semenic a fost precedată de "halta" de la conferinţa de presă, de sâmbătă, de la sediul clubului din Valea Domanului. Pentru că spaţiul unei pagini afectat de redactorul şef este mai mult decât îngust, puteţi citi despre frământările începutului de sezon în pagina a 7-a. Şi tot acolo veţi găsi o discuţie "live" cu Victor Roşca... ● Dar să ne întoarcem la expediţia "roşnegrilor". Sâmbătă, Semenic... Plouă cu soare... Dracu-şi bate nevasta, cum se spune... Între vârfurile Semenic şi Gozna, pustietate totală! Locul pare uitat de timp... Linişte... ● La restaurantul hotelului "Gozna", unde e cazată echipa, o singură masă ocupată. Vali Velcea îşi savurează ciorba! "Ce faci, Vali?" - "Am venit acum. M-au adus părinţii. Băieţii sunt la odihnă. Stau în camera 203 cu Dorel Mutică." ● "Portughezul" Ovidiu Cuc a însoţit "Brigada" pentru a-l întâlni pe Mircea Bătrânu, colegul lui din naţionala de juniori UEFA '91, pe care nu l-a văzut de vreo 4 ani! La auzul numelui lui Mutică, exclamă: **"Cu Dorel am fost ani de zile coleg de cameră la naţională!"** Cuc n-a scăpat ocazia întrevederii cu Mutică, cu care a "ascultat imnul" alături de Stângă, Viorel Moldovan, Gâlcă... ● "Brigada" îl învoieşte de la Mircea Chivu pe Mircea Bătrânu, de la "somn", pentru o întâlnire pe terasă cu timişoreanul de la Chavez. Se deapănă amintiri. Pe terasă, apare şi legendarul Gigi Rouă şi încep să se depene... bancuri! Gigi susţine că în materie de bancuri l-a umilit chiar şi pe "regele bancurilor" Lone Nedelcu. Mircea Bătrânu râde atât de tare, încât pe la geamuri apar pe rând Rocco Sandu, Doană, Ciucur... ● Încet, încet, băieţii coboară pentru primul antrenament la altitudine. "Nebunul" Popa aruncă: **"Dacă ştiam că veniţi să ne pozaţi, îmi luam costumul!"** ● Mircea Chivu "îi mână" uşor pe băieţi spre "Biserica de lemn". Dispoziţia e bună. Chivu "scoate din buzunar" tot felul de exerciţii. E poftă de lucru... ● Urmează o alergare pe creastă cu venire spre hotel prin pădure. Contactul cu Chivu şi Ilieş se face la "Cabana Centrală". Primii apar Panescu şi Claudiu Stoica! Au trişat puţin, luînd-o pe lângă liziera pădurii. Apare, în sfârşit, plutonul fruntaş. Lider, cine altul decât superalergătorul Ciucur. "Ravanelli" e murdar de noroi până la genunchi! Şi-a condus colegii printr-o mlaştină! ● Ultimul vine Doană! **"Cum e, Leo? Am înţeles că ai o clauză de prelungire a contractului cu CSMR..." - "Nici vorbă. Mi-a expirat contractul! Şi dacă până miercuri preşedintele Marius Popescu nu vine să discutăm, am coborât!" - "Încotro?" - "Naţional, Dinamo..."** ● Băiatul antrenorului Chivu, Cristi, s-a tuns a la Ronaldo! Alintatul "Jordi" este dorit, la nici 17 ani, de Sportul studenţesc! Chihaia şi Şerbănică au încercat chiar să-l convingă pe Mircea Chivu că fiul său ar juca titular, cât sunt ei la club. Mircea este însă la CSMR şi, deocamdată, "Jordi" aleargă pe Semenic ● De mingi, nici vorbă! Vor fi scoase "de la naftalină" abia peste o săptămână, la Herculane... ● Deşi a fost prezent sâmbătă în Valea Domanului, Angelo Foale n-a mai urcat pe Semenic.

MIRCEA CHIVU

"La 1 iulie mi-a expirat contractul cu CSMR"

"Neamţul" Chivu în elementul lui...

REP.: **Mircea, n-am apucat să discutăm, cum ai trăit bucuria promovării?**

M.C.: De doi ani şi ceva, de când am revenit la CSM, tot la asta visam. Bucuria a fost cu atât mai mare cu cât am obţinut-o în "fief"-ul oltenilor, acolo de unde am plecat şi eu acum vreo 25 de ani. N-aş fi vrut să fiu în pielea prietenului meu Cârţu.

REP.: **De câteva luni bune ai format un cuplu foarte sudat cu Victor Roşca. E prima zi pe Semenic şi Roşca nu e...**

M.C.:Îl aştept pe Viki! Eu zic că vine. Am discutat aseară cu el, până spre ora două...

REP.: **Ce s-a întâmplat?**

M.C.: Sunt nişte probleme despre care e mai bine să-l întrebaţi chiar pe el!

REP.: **Bine, dar ieri, nici tu nu te-ai prezentat la întâlnirea cu Marius Popescu!**

M.C.: I-am explicat d-lui Popescu că din 1 iulie mi-a expirat contractul. Viki, se ştie, a lucrat până acum printr-o simplă înţelegere verbală. Vorbesc în numele meu. M-am simţit puţin nebăgat în seamă... Nu sunt imposibil. Ştiu că CSM-ul are probleme... În fine. Aseară am avut o discuţie cu conducerea clubului şi... am urcat pe Semenic.

REP.: **Asta-i şi subiectul discuţiei. Pregătirea. Ce figură face CSM-ul în viitorul campionat?**

M.C.: Eu zic că sunt şanse mari să rămânem în Divizia Naţională...

REP.: **Iar evitarea retrogradării?! De ce nu vă propuneţi măcar locul 10, de exemplu?**

M.C.: Vor fi mulţi debutanţi... Echipa e sudată, are jocul ei, dar aştept şi eu să o văd în impactul cu meciurile de pe prima scenă. Altfel se joacă în D.N. Deci zic că pentru primul an asta ar fi... Important este ca toţi aceşti jucători veniţi să fie legitimaţi. Concurenţa pe posturi trebuie să fie mult mai mare.

REP.: **Înseamnă că vei putea fi mai concret peste două săptămâni, la Herculane?**

M.C.: Sigur! Atunci vom şti mai multe. La Herculane ar trebui să avem lotul definitivat pentru campionat.

ÎN EXOD SPRE VALEA DOMANULUI

Ne-a fost destul de greu să ne alegem "subiecţii" pentru dialogurile de pe Semenic. Ne-am oprit, până la urmă, la noii veniţi în tabăra rosso-nerilor, pe care-i cunoaşteţi mai puţin. L-am exceptat pe Vasile Velcea, despre care am tot scris şi despre care veţi putea citi în alte rubrici ale ziarului... Vom fi şi la Herculane!

NELU MITRICĂ

● Corvinul ● Născut în 21.08.1970, la Hunedoara ● 175 cm; 73 kg ● mijlocaş ofensiv

REP.: **De ce Reşiţa?**

N.M.: Cred că este un anturaj bun. Dl. Marius Popescu m-a sunat acasă înainte de banchet şi m-a întrebat dacă nu vreau să vin la CSM? Cum sunt liber de contract, am venit.

REP.: **Am înţeles că ai şanse să pleci şi în străinătate...**

N.M.: Da, am fost contactat prin cineva de un club din Grecia, nou promovat în prima ligă. Prea multe amănunte nu ştiu nici eu.

REP.: **Ce mai e pe la Corvinul?**

N.M.: N-am apucat să vorbesc cu preşedintele Tătar despre plecarea mea. Din păcate, la Hunedoara obiectivul a rămas rămânerea în liga a doua. Oricine doreşte să joace în prima ligă, aşa că...

DOREL MUTICĂ

● Rapid ● Născut în 14.03.1973 la Motru ● 185 cm; 78 kg ● mijlocaş de acoperire

REP.: **După ce ai evoluat la UTA, se pare că eşti pe cale să te întorci... în vest!**

D.M.: Aici mă simt cel mai bine. Am cunoscut satisfacţii deosebite la UTA, sper să se repete la Reşiţa.

REP.: **Cum stai cu contractul cu Rapidul?**

D.M.: Mai am jumătate de an după care aş deveni jucătorul UTA-ei. Dar se pare că cei de la Rapid au "scos" un act adiţional, anexă la contract, prin care aş fi cedat definitiv echipei din Giuleşti. Şansele mele de a veni la CSM sunt legate de cedarea lui Marinescu... Măcar până la 31 decembrie. După aceea, nu ştiu ce va fi...

SEVASTIAN BICA

● Revenit de la Motru ● Născut în 18.01.1970, la Reşiţa ● 178 cm; 70 kg ● fundaş şi mijlocaş stânga

REP.: **Mai eşti legat de Minerul Motru?**

S.B.: Nu, mi-a expirat contractul pe doi ani... Normal sunt jucător liber.

REP.: **Cum te-ai simţit la Motru?**

S.B.: Foarte bine! Acolo sunt nişte oameni deosebiţi, pasionaţi de fotbal, care au creat nişte condiţii excepţionale pentru echipă.

REP.: **De ce n-ai rămas acolo?**

S.B.: Nevoia m-a împins să plec acum doi ani la Motru, nevoia mă împinge acum spre casă, spre Reşiţa. Nevoia şi sufletul.

CLAUDIU STOICA

● F.C. Argeş ● Născut în 25.06.1970, la Craiova ● 178 cm; 72 kg ● mijlocaş ofensiv

REP.: **Care-i statutul tău actual?**

C.S.: Sunt jucător liber. Nu depind de nici o echipă, am un statut mai special, numai că n-am impresar! Verbal deja m-am înţeles cu dl. Marius Popescu. Mai rămâne să văd negru pe alb! Încredere am, altfel nu urcam pe Semenic.

REP.: **Povesteşte-ne puţin de peripeţiile tale fotbalistice...**

C.S.: N-am nici o legătură de rudenie cu Ştefan Stoica. Am jucat la Universitatea şi la Electro. Apoi am promovat cu F.C. Argeş, dar am avut un antrenor, Marian Bondrea, oltean de-al meu, cu care nu prea m-am înţeles... Am jucat 7 etape la UTA, dar am retrogradat. Am revenit la Piteşti de unde trebuia să plec la Rapid, dar mi-am rupt piciorul. Am revenit la Electro unde... tot 7 etape am jucat...

REP.: **Eşti un fel de globe-trotter!**

C.S.: Da, da. Din păcate, din această cauză mulţi şi-au pierdut încrederea în mine. În plus, de regulă, unde mă duc, când semnez contractul, o fac pe un an de zile cu contradezlegare în alb. Mă asigur şi eu în această lume nesigură.

DANIEL JILAVU

● Gloria Buzău ● Născut în 13.01. '73, la Caracal ● 174 cm; 70 kg ● atacant

REP.: **Cum de-ai ajuns în Valea Domanului?**

D.J.: Am înţeles că am fost urmărit şi că m-a recomandat dl. Asandei. La Reşiţa m-a chemat dl. Marius Popescu.

REP.: **Ţi-a expirat contractul cu Gloria Buzău?**

D.J.: Da, sunt liber de contract, dar, normal aparţin de Steaua. Şansele mele de a veni la Reşiţa sunt de 90%.

REP.: **Ai jucat la Buzău cu Ionel Bărbosu. Ce părere ţi-ai făcut?**

D.J.: Un jucător foarte bun. Dar, din păcate, l-au măcinat nişte necazuri personale şi nu prea i-a mai ars de fotbal la Buzău.

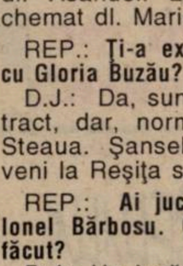

ADRIAN BORDEAN

● Corvinul ● Născut în 24.04.1970, la Hunedoara ● 182 cm; 76 kg ● fundaş dr. sau la marcaj

REP.: **Tot Corvinul migrează spre Reşiţa?**

A.B.: Nu chiar. Dar la Corvinul lucrurile nu stau chiar aşa de bine. Echipa e în criză financiară. Au mai plecat patru jucători şi la Ploieşti. Când mă gândesc că acum doi ani jucam la barajul de promovare în D.N....

REP.: **Tu şi Mitrică aţi ales Reşiţa...**

A.B.: Am discutat cu Marius Popescu şi sper să ajung la înţelegere. Contractul cu Corvinul mi-a expirat. Sper să nu fie probleme. E momentul să revin în prima ligă unde am mai jucat cu Corvinul. Sper să o fac alături de Mitrică.

MARIUS BĂLEAN

● Gloria Reşiţa ● Născut în 27.09.1967, la Dognecea ● 173 cm; 68 kg ● fundaş sau mijl. dr.

REP.: **Marius, după atâţia ani ai ajuns să te confunzi cu Gloria!**

M.B.: Aşa e. Şi e momentul, acum la sfârşit de carieră, să încerc şi eu mai mult! Să joc şi în Divizia Naţională...

REP.: **Te-a mai vrut în prima ligă şi Jackie Ionescu, acum câţiva ani...**

M.B.: Da, dar am avut destule probleme cu Gloria, cu nişte acte care nu s-au putut rezolva cu toate apelurile făcute de mine către F.R.F. Am cam rămas de fraier. Mă bucur că dl. Popescu s-a gândit la mine.

REP.: **Şi acum?**

M.B.: Cei de la Gloria mi-au spus că nu-mi vor crea probleme, mai ales că mi-a expirat contractul. Mi-au lăsat chiar şi o portiţă de revenire în caz că nu mă înţeleg cu CSMR-ul.

Brigada "Football News"
RICHARD ANDRESS
& DUKI POPOVICI

25 PENTRU DIVIZIA NAŢIONALĂ !

Boşca, Popa - portari; Cojocaru, Căprariu, M. Bătrânu, R. Sandu, Ibric, Ciocoi, Panescu, Ciucur, Dincă, Doană, Szijj, F. Marcu, Perşa, C. Balaci, C. Chivu, Bălean, Mitrică, Bordean, Mutică, Cl. Stoica, Jilavu, Velcea, S. Bica - jucători de câmp.

FOTBAL vest
editat de
MAGNET
General manager
RICHARD ANDRESS
Str.Paris nr 2A Timişoara
Tel. 056 / 190.656
Fax 056 / 190.128
C.P. 490 O.P. 3 Timişoara

Director onorific MARCEL TOLCEA
Director DUKI POPOVICI
Redactor şef SANDU USUSAN
Director economic LASZLO MOLNAR

Colectivul redacţional:
MARIUS BREAZU, OVIDIU PĂCURARIU, PETRU FUCHS, MIHAI COMŞULEA, CORNEL BOCIORT, CĂLIN VEGHEŞ

Redactori editorialişti MIKI JUNEA
OSCAR MANTO
Ideolog RADU SUCIU

Redactori colaboratori:
ŞTEFAN MARTON, GHIŢĂ OCHIŞOR, HORAŢIU OLARIU, FLORIN CĂRABAŞ, BRANKO VUIN, CIPRIAN URICAN, OVIDIU OLARIU, RENATO PITTINI, ALIN RADOVAN, MARIUS PANAITE, ALEXANDRU IZVERNARI, CIPRIAN TRANCĂ, BORKO IORGOVAN

Reporteri speciali NELU SERE
HORIA CIULEA

Tehnoredactare: CULTURAL srl

TIPAR WEST TIPO INTERNATIONAL
Timişoara, tel. 123.907

VIOREL BOIŢ: MODELUL UNEI GESTIUNI DEZASTRUOASE

Răpus de amărăciunea retrogradării, Mugur Guşatu plângea, întins pe gazon. La vestiare, Emeric Dembrovschi şi Ştefan Bathory priveau printre lacrimi... În Timişoara, printre zecile de mii de radioascultători resemnaţi la deznodământul meciului de la Bacău, se afla şi un preşedinte de club care presimţea că pentru prima oară în 7 ani trebuia să plătească eşecul cu propria sa funcţie. Miercurea trecută, după o şedinţă de analiză de aproape 3 ore, purtată cu uşile închise, în prezenţa oficialităţilor locale, la Rectoratul Universităţii "Politehnica", un martor al discuţiilor a ieşit mai repede în întâmpinarea mass-media: **"E aproape gata. Aţi aşteptat mult, dar veţi fi mulţumiţi."**

VIOREL BOIŢ: "De ce inseraţi în ziar cuvinte care n-au nimic cu realitatea?"

Viorel Boiţ demisionase, coborând din scaunul numărul 1 al unui club retrogradat, cu contul pe... negru şi cu mulţi jucători la fine de contract. Aşadar, ce aţi făcut în ultimii 7 ani, domnule profesor Viorel Boiţ?

LUMEA SE-NTREBA CUM DE MAI REZISTĂ BOIŢ

Prin prisma tradiţiei fotbalistice a oraşului şi a aspiraţiilor legitime ale suporterilor, retrogradările din ultimii ani, dar nu numai, au întărit semnele de întrebare privind competenţa executivului clubului. Asistenţa la meciuri scăzuse, Poli îşi pierduse credibilitatea în rândul fanilor, exigenţele acestora transformându-se în frustrare. După eşecul cu Jiul, mai mulţi suporteri de la tribuna 0 a stadionului "Dan Păltinişanu", l-au interpelat dur pe Nicolae Diminescu, preşedintele Consiliului de Administraţie al clubului, constituit la iniţiativa Primăriei: **"La venirea la Poli spuneaţi de o curăţenie generală... De ce nu-l daţi afară pe Boiţ?"**

Profesorul Viorel Boiţ, aflat de la începutul anilor '70 în slujba C. S. Politehnica, era deja din 1990 în funcţia de vicepreşedinte al secţiei de fotbal la C. S. Politehnica. În februarie '91, la înfiinţarea clubului profesionist F. C. Politehnica, având personalitate juridică şi cont bancar, dar rămânând subordonat Ministerului Învăţământului şi Universităţii Tehnice (ex-Institutul Politehnic "Traian Vuia"), profesorul Boiţ a preluat funcţia de şef al executivului clubului: **"Trebuie să ne organizăm pe sistemul societăţilor pe acţiuni, cu un consiliu de administraţie din care să facă parte toţi cei care sprijină efectiv echipa"**. Era sezonul eliminării lui Atletico Madrid şi al vizitei amicale a marii Crvena Zvezda, aşa încât timişorenii visau frumos la un F. C. Politehnica S. A., patrimoniul clubului fiind oferit de Institutul Politehnic, al cărui rector era Radu Vlădea.

Norii negri s-au strâns însă în martie 1991, Costică Rădulescu, un antrenor îndrăgit de public pentru stilul atractiv de joc şi locul de UEFA câştigat de Poli în '90, demisionând în urma unui banal conflict la vamă, dar ulterior devenit de notorietate, cu jucătorul Jipa. Incidentul n-a fost aplanat de conducerea executivă, care în plus a luat şi măsuri anapoda, dar startul noului sezon l-a găsit pe bancă pe profesorul Ion V. Ionescu. **"O sosire oportună"**, spunea preşedintele Boiţ.

În aceeaşi vară s-a constituit F. C. Poli SRL, cu un larg domeniu de activitate, incluzând comercializarea de tricouri, steaguri, fulare, fanioane, activităţi hoteliere şi de sport turism, prestări servicii, producere şi comercializare de alimente, servicii de export-import, de editare şi tipărire... În plus, Poli încasa şi 150.000 dolari pentru împrumutarea lui Timofte la F. C. Porto, pe un an. La startul unui sezon 1991-92 cu obiectivul declarat clasarea în primele 6 locuri, rectorul Vlădea insista că **"la executiv se rezolvă treburile, şi nu în Consiliul de Administraţie"**, dar cât de populare erau deciziile conducerii stau mărturie 3 declaraţii de presă din februarie '92. Octavian Popescu: **"Poli nu a ştiut şi se pare că nu va învăţa niciodată să-şi păstreze valorile."** Radu Vlădea: **"Am încercat să acreditez ideea că banii consistenţi obţinuţi pe un transfer <<afară>> e păcat să fie risipiţi pe cheltuielile curente."** În fine, Dănuţ Laţa: **"Dacă aş prezida la Poli aş sponsoriza tinerii de la şcolile sportive, pentru a nu părăsi Timişoara."**

VALUTA PE TIM TREBUIA REINVESTITĂ

Şi cu un Poli - Dinamo 0-0, trucat în retur, alb-violeţii intră de pe locul 5 din nou în eurocupe, pierzând finala Cupei României pe... gheata vârfului Băban. Graţie acestor performanţe, executivul n-are timp de sfaturile în domeniul managerial ale rectorului Vlădea (**"sumele în valută ar trebui investite şi nu plătite ca prime de joc"**), respectiv ale antrenorului Ionescu, acesta acuzând lipsa de inteligenţă a conducerii clubului, păguboasă pe un fond de sărăcie.

Înaintea meciului cu Real Madrid demisionează rectorul Vlădea, iar nu mult după o eliminare onorabilă părăseşte corabia şi Jackie Ionescu.

În iarna sezonului '92 - '93, cu Gheorghe Chimiuc la timonă, preşedintele Boiţ sublinia că **"am făcut tot ce ne-a stat în putere, le-am oferit toate condiţiile"**, puţin după reluarea campaniei returului şeful executivului nealarmându-se la evoluţiile Politehnicii: **"Nu-i prima oară, aşa încât ce-i dacă retrogradăm? Întotdeauna am promovat după un an."** Echipa s-a redresat, Boiţ prinzând curaj: **"Poli va avea la toamnă o echipă de eurocupe, tradiţia impunând să ieşim în Europa la fiecare 2 ani."** Până la urmă, Chimiuc a dus treaba la bun sfârşit, dar doar 4 etape în sezonul '93 - '94, şi a demisionat şi înlocuitorul lui Jackie: **"Tot ce a spus profesorul Ionescu despre situaţia de la Poli e adevărat. În etapa a doua, la Constanţa, întrebat fiind de observatorul meciului care-mi sunt conducătorii, i-am arătat pe "Pedro" Balaci şi Gheorghe Codreanu. Mi-a spus că nu-i cunoaşte şi am primit două goluri pe faulturi în atac."** Viorel Boiţ alege soluţia Costică Ştefănescu - antrenor principal, dar remiza de acasă din etapa a 26-a, cu Sportul, decisivă în privinţa retrogradării lui Poli, l-a decis pe bucureştean să-şi facă bagajele. Cu Dembo la cârmă al 3-lea antrenor în acelaşi sezon, Poli a retrogradat în '94, sarcina revenirii în elită fiindu-i încredinţată lui Costică Rădulescu. Constituirea Comitetului executiv de urgenţă, alcătuit din Dănuţ Laţa, Viorel Boiţ şi Stelian Anghel, în urma demisiei lui Ştefănescu, n-a avut aşadar puterea s-o salveze pe Poli. De altfel, în urma retrogradării, procuratorul Florin Iacob a făcut o declaraţie interesantă: **Şefii executivului, Boiţ şi Anghel, au probitate morală, dar sunt foarte slabi manageri sportivi, neexistând în plus nici simţul răspunderii faţă de cetăţenii oraşului. Apreciez că jucătorii nu poartă vina retrogradării, ei fiind doar oglinda conducerii"**. În schimb, înfrângerea cu Rapidul nu l-a oprit pe Viorel Boiţ să admită că se plimbă **"cu fruntea sus prin Timişoara"**.

VIOREL BOIŢ: "Prima pagină din <Fotbal vest> îmi dădea sfaturi <<competente>> care să-mi fie un îndreptar în activitate"

BOIŢ, TOT MAI SINGUR

După o promovare în forţă, luna octombrie 1995 s-a dovedit a fi de coşmar pentru Poli. Scârbit de invectivul "vânzător", aruncat de fani, vicepreşedintele Anghel a demisionat, peste alte 3 săptămâni fiind demis Costică Rădulescu, în urma eşecului de la Galaţi. Din nou Dembrovschi a fost ales să scoată castanele din foc, preşedintele Boiţ făcând în premieră aluzii la o posibilă debarcare: **"Acolo unde este Anghel trebuie să fie şi Boiţ"**. Preşedintele a rămas însă pe poziţii, cu Adrian Manea avansat în funcţia demisionarului şi cu postul de organizator de competiţii, implicit, în bătaia vântului. În martie '96 cedările masive de jucători s-au întors ca un bumerang împotriva Politehnicii, Florin Bătrânu egalând la 2 în minutul 83 al meciului Poli - Dinamo. Faptul că alb-violeţii mai degrabă pierdeau decât vindeau jucătorii a fost rapid taxat la sânge de galeria Commando Viola. Doar inscripţiile **"Jos Boiţ & Co! Jos incompetenţii!"** tronau în peluza sud la meciul cu Oţelul, din aprilie '96. Imediat preşedintele Boiţ s-a explicat: **"Poli nu este în aşa-zisă cooperativă"**, dar şeful executivului se însingura tot mai mult, pe 30 iulie, la finele unui campionat încheiat pe un nesperat loc 7, Boiţ insistând pe lângă Anghel să revină la Poli.

VIOREL BOIŢ: "Consider că politica managerială a clubului a fost bună faţă de alte cluburi din ţară "

DEBARCAREA DIN REGELE FERDINAND

Cum ultimul sezon este cu siguranţă încă viu în memoria dvs., vom puncta doar câteva aspecte. Înaintea startului, primarul Gheorghe Ciuhandu a pus degetul pe rană, subliniind că F. C. Politehnica trebuie restructurat ca un club profesionist, fiind trecute vremurile primilor secretari: **"E necesară o organizare adecvată, cu conducători care să fie manageri ai echipei"**. Pierderea lui Baban s-a resimţit, punctul de minim fiind atins în pauza meciului de acasă din tur cu Universitatea Craiova, preşedintele Boiţ, însoţit de Dembrovschi, părăsind terenul în huiduielile publicului şi nemai revenind la repriza a doua. După 0-3 la pauză s-a încheiat 0-4 şi peste alte două zile mass-media locală a aşteptat înaintarea demisiei de către Boiţ, în cadrul unei conferinţe de presă desfăşurate la stadion. Vădit afectat, preşedintele a parat lamentabil atacurile presei, fiind extrem de ambiguu în privinţa componenţei şi mărimii Consiliului de Administraţie al clubului, care era splendid, dar lipsea cu desăvârşire: **"Eu sunt preşedintele Consiliului..."**. Primăria a monitorizat situaţia şi a preluat hăţurile, constituind un Consiliu de Administraţie, condus de profesorul Nicolae Diminescu, acesta atrăgând atenţia la instalare: **"Deoarece Boiţ este şeful executivului, unii oameni de fotbal au refuzat să fie cooptaţi în Consiliu."** Totuşi, efervescenţa creată de deciziile primăriei, de genul **"Daţi un leu pentru ateneu"**, le-a dat timişorenilor speranţe într-o salvare de la picaj. În iarnă, profesorul Boiţ îşi reproşa că nu a acţionat la timp pentru a întări echipa, pe Sasu şi Urai recunoscând că trebuia să-i convingă în favoarea lui Poli încă din vara lui '96. Tot în preajma returului, Boiţ a apreciat că **"jucătorii poartă 70 la sută din vina ocupării ultimului loc după tur"**, respectiv că **"la Poli se încearcă o destabilizare"**, neoferind numele "săpătorilor". În schimb, jucătorii îşi şuşoteau peste tot nemulţumirile, simţindu-se ignoraţi de conducere. Învinşi şi noroiţi, s-au întors de la Târgovişte întrebându-se cum a fost posibil să nu fie însoţiţi de nici un conducător.

"Dacă din cauza mea nu vin oamenii cu bani, mă retrag", a mai admis preşedintele, care a întărit ideea că doar Consiliul de Administraţie ar trebui să se ocupe cu sursele de finanţare, dumnealui revenindu-i îndatorirea să se îngrijească de Poli.

Chiar şi cu revenirea lui Stelian Anghel ca vicepreşedinte şi, ca şi la "decesul" din 1994, cu 3 antrenori la cârmă în acelaşi sezon, Dembrovschi (etapele 1 - 17), Chimiuc (18-23) şi Şunda până în final, Poli n-a reuşit evitarea retrogradării, cu profesorul Viorel Boiţ preşedinte.

La 6 dintre cele 8 deplasări ale Politehnicii din acest retur, preşedintele clubului a fost un simplu radioascultător al meciurilor Diviziei Naţionale, la Timişoara. La majoritatea meciurilor jucate acasă, preşedintele putea fi văzut în buza tunelului de ieşire pe gazon...

MIHAI COMŞULEA

VIOREL BOIŢ - "FOTBAL VEST", CONFLICTE MAI VECHI SAU MAI NOI

Profesorul Viorel Boiţ, ex-preşedintele Politehnicii, a fost mai mereu frustrat de articolele şi remarcile presei locale la adresa dumnealui. Poate şi de aici interdicţia şefului executivului, ca presa să mai aibă acces la vestiare la un meci cu Petrolul, jucat în aprilie '92, nu la mult timp după memorabila remiză de salon Poli - Dinamo. Pe atunci "Sport vest", se întreba pe bună dreptate **"Cine i-a vândut stadionul domnului Boiţ"**, acesta fiind practic primul conflict Boiţ - "Fotbal vest". Peste ani, în septembrie '96, Viorel Boiţ a avut în schimb drept la replică în coloanele săptămânalului, contracarând vehement exclamaţia "DECÂT SĂ-L DAŢI PE ROTARIU, MAI BINE VĂ DAŢI DEMISIA". Contrariat de permanentele împunsături ale ziarului, singurul om rămas pe poziţii la Poli în ultimii 7 ani n-a înţeles că presa n-a avut nici o alternativă în privinţa celor luaţi în vizor...

VIOREL BOIŢ - AGENT DE VÂNZĂRI - CUMPĂRĂRI

Despre cum s-a descurcat Poli pe piaţa jucătorilor în ultimii ani, am mai scris. Înaintea începerii returului ne întrebam "UNDE SUNT TRANSFERURILE DE ALTĂDATĂ?". Căci a demara o campanie de salvare de pe locul 18 cu una dintre cele două achiziţii de iarnă, cvasi-necunoscutul Sandu Balaj, înseamnă a-ţi da singur foc la vaiiză. De altfel, aceasta a fost ultima capodoperă a ex-preşedintelui în postura de agent de vânzări-cumpărări. Aşadar, iată numele sonore în ultimii 5 ani de dute-vino la Poli...

1992 - 1993

ACHIZIŢII: Artimon, Ov. Lazăr, Solomon, Toma, Uleşan, Urai.
CEDĂRI: Arcanu, Boldor, Bungău, L. Popescu, Trăistaru, Voica, China.

1993 - 1994

ACHIZIŢII: Cioroianu, Contescu, Contra, Ionuţ, Ivan, Em. Marian, Manole, Marcă, Marcu, Şerban, Strizu, Trandu, Ţurcaş, Velcea.
CEDĂRI: Andreaş, Artimon, Băban, Crăciun, China, Csik, Cuc, Roşu, Stoicov, Toma, Vuia.

1994 - 1995

ACHIZIŢII: Andreaş, Băban, Călin, Guşatu, Pelici, Stoicov, Sandu Rocco, Săvoiu.
CEDĂRI: Bătrânu, Cioroianu, Diaconescu, Ionuţ, Em. Marian, Marcu, Manole, Marcă, Şerban, Rosemblum, Uleşan.

1995 - 1996

ACHIZIŢII: Barna, Bota, Brehui, Mihalache, Iosif Rotariu.
CEDĂRI: Andreaş, Bărbosu, O. Popescu, Solomon, Strizu, Varga, Macavei, Contra.

1996 - 1997

ACHIZIŢII: Artimon, Mada, Stoican, Sasu, Urai, George Radu, Balaj.
CEDĂRI: Băban, Iosif Rotariu.

A AJUNS BĂTRÂNA DOAMNĂ SĂ AIBĂ NEVOIE DE CÂRJE?

La Moneasa, astă-vară, zâmbetul singular al lui Mănăilă era greu să prevestească promovarea...

Cel mai slab sezon din istoria clubului

■ **ACASĂ**: Corvinul 3-2; Electroputere 2-0; Dacia Piteşti 2-3; CFR Cluj 2-1; Minerul Motru 4-0; Gloria Reşiţa 5-0; CFR Timişoara 2-1; Gaz Metan 1-0; ASA Tg. Mureş 2-0; ARO Câmpulung 1-0; FC Baia Mare 1-1; Unirea Alba Iulia 1-0; Unirea Dej 2-3; Olimpia Satu Mare 1-0; CSM Reşiţa 1-2; Minaur Zlatna 1-0; Inter Sibiu 1-0.

Bilanţ pe teren propriu: **17 13 1 3 31-12 40p.**

■ **DEPLASARE**: ASA Tg. Mureş 1-0; ARO Câmpulung 1-2; FC Baia Mare 0-0; Unirea Alba IUlia 0-1; Unirea Dej 0-2; Olimpia Satu Mare 1-2; CSM Reşiţa 1-5; Minaur Zlatna 0-4; Inter Sibiu 1-4; Corvinul 0-1; Electroputere 0-3; Dacia Piteşti 0-3; CFR Cluj 0-4; Minerul Motru 0-2; Gloria Reşiţa 0-2; CFR Timişoara 1-2; Gaz Metan 0-5.

Bilanţ în deplasare: **17 1 1 15 6-42 4p.**

Linia de clasament după 34 etape: **locul 13 34 14 2 18 37-54 44p (-7)**
Linia de clasament după 17 etape: **locul 10 17 8 1 8 26-27 25p**

Destule probleme, şi totuşi un start promiţător

La finele ediţiei 1995-96, UTA ocupa locul 5, cu 53 de puncte. După ce a folosit 40 de jucători pe parcursul campionatului, **Jackie Ionescu** a condiţionat rămânerea la echipă de "**crearea unor condiţii de performanţă şi a premizelor de promovare, prin transferul a 6-7 jucători competitivi**".

Dar profesorul n-a mai avut răbdare să vadă ce se întâmplă la club (sau poate a prevăzut dezastrul) şi a spus adio culorilor alb-roşii. La puţin timp după despărţire au fost aduşi **Diaconescu** şi **Şerban**, alături de alţi tineri, dornici de afirmare. La cârma echipei a fost instalat **Marcel Coraş**. Dar nemulţumirile se ţineau lanţ, aşa după cum ne-am dat seama şi din dialogul purtat cu **Dan Mănăilă**, în cantonamentul de la Moneasa: "**Mă întristează faptul că UTA a ajuns în această situaţie. Conducătorii care sunt aici cu noi n-au nici măcar cinci bani în buzunar pentru a ne cumpăra un suc!**".

Invitată la turneul POLI '75, gruparea din oraşul de pe Mureş a avut o prestaţie remarcabilă, ajungând în finală cu alb-violeţii, pierzând cu 1-3, dar după un joc bun. Învinsa UTA-ei din primul meci, N.K. Osijek, i-a "furat" însă pe **Dronca** şi **Bebe Mitu**, fiind totuşi achiziţionat **Angelo Foale**, de la CFR Timişoara.

După primele două etape, arădenii au acumulat maxim de puncte şi speranţele suporterilor pentru o eventuală revenire pe prima scenă au început să crească.

33 DE JUCĂTORI PENTRU O CLASARE RUŞINOASĂ

jucătorul	prez.	goluri	cart.roşii
Babo	8	-	-
Baciu	6	-	-
Bangău	1	-	-
Blăniţă	4	-	-
Boloş	12	-	-
Csipkar	31	2	-
Diaconescu	31	-	-
Foale	16	3	-
Găman	7	1	-
Grădinaru	12	-	-
Irimia	4	-	-
Ivan	5	-	-
Lingurar	3	-	-
Lucaci	11	-	-
Mariş	29	10	1
Mănăilă	23	6	-
Mocanu	3	-	-
Moghioroş	28	-	-
Oprean	2	-	-
Pap	21	-	-
Plisca	20	1	-
Prinţipu	18	-	-
Radu	15	6	-
Remescu	1	-	-
Roşca	6	-	-
Sinescu	6	-	-
Szell	16	-	-
Şerban	28	1	1
Ştefănică	14	-	1
Toderaş	15	-	-
Tuef	7	-	-
Varga	25	4	1
Volocaru	25	4	-

N-a fost decât un foc de paie

După 5 runde în care n-a cunoscut decât un eşec (1-2 la Câmpulung), "Bătrâna doamnă" aştepta încrezătoare vizita celor de la Dacia Piteşti. Mai ales că nu cunoscuse înfrângerea la Arad în ultimele 19 partide (ultimul insucces, 0-1 cu Dinamo, în mai '95, în Divizia naţională), având următoarea linie de clasament:

19 15 4 0 48-10! Dar, stupoare! Echipa a doua a Piteştiului s-a impus cu 3-2!

Până la finele turului, s-au obţinut 5 victorii acasă, dar în deplasare textiliştii n-au mai contat, pierzând de 6 ori, în ultimele 3 meciuri afară mingea poposind de 13 ori în poarta alb-roşiilor! Fostul component al UTA-ei, **Nicolae Mitu**, ajuns între timp la Dej, a cataiogat astfel prestaţia foştilor săi colegi în jocul cu Unirea, pierdut cu 0-2: "**Nu vedeţi cum jucaţi? Parcă aţi fi echipa lui Moş Crăciun!**"

Poate singura consolare a evoluţiilor modeste din tur a fost faptul că la Arad au fost învinse 3 formaţii sosite în postură de lidere: Electroputere, CFR Cluj şi Minerul Motru. Cam puţin totuşi faţă de clasarea pe neonorantul loc 10. Nemulţumirea l-a cuprins şi pe antrenorul **Coraş**, care după înfrângerea de la Sibiu (scor 1-4) a declarat: "**UTA a prestat un joc mizerabil, lamentabil. Va trebui să aducem jucători care să joace, nu ca aceştia care sunt blazaţi, fără nerv, fără viitor. Numai aşa voi putea continua munca începută aici!'.**

Sorin Csipkar, din debutant în sezonul trecut, s-a transformat în certitudine

Aşa grăit-a **Marcel**, numai că această blazare a apărut şi datorită faptului că băieţilor nu li s-au onorat contractele, nici măcar nu li s-a achitat salariul în ultimele 3 luni, existând şi prime restante. Cei mulţi şi nemulţumiţi au ameninţat chiar că vor depune memorii la federaţie, pentru a deveni jucători liberi. La toate acestea, cel care, vorba lui **Gigi Domide**, a jucat doar 3 minute la UTA, **Dan Ologeanu**, boss-ul arădenilor, a replicat"**N-a murit UTA nici când au plecat cei mai tari jucători! UTA nu moare niciodată!**"

În plus, a mai apărut şi conflictul cu Dinamo, datorită neachitării banilor pentru transferul lui **Varga** şi ameninţarea cu penalizarea cu puncte până la plata datoriilor.

Schimbări impuse de jucători

La startul returului, au dispărut din lot **Sinescu, Szell, Lucaci, G.Radu, Foale**, plecaţi la alte formaţii, apărând în schimb **Tuef, Babo, Remescu, Lingurar**, cu datoria de-a salva onoarea celui mai aureolat club din vestul ţării!

După primele 3 deplasări, în care nu s-a cules nici un punct, nu s-a înscris nici un gol şi s-au încasat 7, jucătorii au ajuns la capătul răbdărilor şi l-au schimbat cu forţa pe preşedintele **Ologeanu**. Locul lui a fost luat de **Flavius Domide**, iar antrenor principal a fost numit secundul **Mihai Ţârlea**. Imediat după demiterea lui **Dan Ologeanu**, acesta a declarat: "**Se vorbeşte numai despre lucrurile rele făcute de mine, dar toată lumea uită că am preluat echipa iarna trecută fără şapte jucători. Astă vară am reuşit să adun la UTA cel mai valoros lot din Divizia A, fără nici un ban, fără nici un sponsor. Atunci nimeni nu m-a întrebat cum mă descurc**".

Frumos spus, numai că jucătorii nu pot fi mobilizaţi la nesfârşit numai cu promisiuni!

1.200.000 primă cu CSM Reşiţa!

Nici modificările de care am pomenit nu au avut darul să stopeze declinul. După înfrângerea de la Motru, UTA a coborât pe locul 14, iar la Arad venea liderul seriei, CSM Reşiţa. Ca din pământ, au apărut banii, gazdele fiind mobilizate pentru acest meci cu o primă de 1.200.00 lei la victorie!

N-a fost să fie şi echipa care a pornit ca una din pretendentele la promovare s-a văzut pusă în situaţia de-a da piept cu Minaur Zlatna fără 5 titulari (**Diaconescu, Varga, Boloş, Mănăilă** şi **Mariş**) într-un meci hotărâtor pentru rămânerea în liga a II-a!! Asta s-a întâmplat la 25 mai 1997, cu certitudine cea mai delicată zi din viaţa clubului. S-a trecut cu bine peste acest obstacol, obţinându-se o victorie la limită, cum au fost realizate de altfel 10 din cele 14 succese din acest campionat. Clasarea pe poziţia a 13-a după 34 de etape reprezintă cea mai penibilă comportare de la înfiinţare şi până în prezent!

O opţiune pentru viitor: Alin Volocaru

Pe locul 16 în clasamentul returului

Cu 14 eşecuri externe consecutive, cu cea mai slabă defensivă în deplasare (42 de goluri încasate, doar Unirea Alba Iulia a primit mai multe, 45) şi cu doar 19 puncte acumulate în partea a doua a campionatului, UTA a ocupat de abia locul al 16-lea în clasamentul returului, având cu 20 de puncte mai puţine decât CSM Reşiţa şi Electroputere, şi chiar cu 4 mai puţine decât lanterna roşie, CFR Timişoara!

Mariş goleador, Volocaru o promisiune

Golgeterul formaţiei este **Călin Mariş**, autor a 10 puncte, în timp ce **Alin Volocaru**, chiar dacă departe de procentajul din ediţia trecută, 4 goluri în 25 de meciuri, faţă de 5 goluri în doar 16 partide în '95-'96, rămâne totuşi o speranţă a fotbalului arădean.

Cele mai multe prezenţe în sezonul recent încheiat le-au avut **Diaconescu** şi **Csipkar**, câte 31 de întâlniri jucat pentru fiecare.

Cine va stopa declinul?

În 1993-94, UTA s-a descurcat onorabil pe prima scenă a fotbalului românesc. De atunci, însă, se merge din rău în mai rău. În ultimele două ediţii au făcut parte din formaţie nu mai puţin de 53 de jucători! Şi probabil că perioada căutărilor încă nu s-a încheiat. Şi pe la conducere s-au perindat o serie de oameni, bine intenţionaţi, am zice noi, mai mult sau mai puţin pricepuţi, dar cu toţii nesprijiniţi. Şi după cum se arată până acum, nu prea sunt semne de redresare. Păcat! Nu de alta, dar acum în fruntea acestei formaţii se află un simbol al fotbalului arădean. Şi vorba lui **Emanoil Gherghel**, "**dacă nu se va rezolva problema materială, vom ajunge ca mâine-poimâine să spunem că nici Flavius Domide nu este bun**". Şi atunci, ce-ar mai fi de făcut?

SANDU USUSAN

Coraş şi Ţârlea şi-au cam spart capul degeaba pe banca lui... Ologeanu.

CÂND BAN NU E, NIMIC NU E... / E DIVIZIA B

Traseul "locomotivei cu aburi"

■ **Acasă**: Dacia Piteşti 0-1; Minerul Motru 0-2; Minaur Zlatna 3-1; A. S. A. Tg. Mureş 1-2; F. C. Maramureş 3-1; Unirea Dej 1-1; CSM Reşiţa 1-2; Corvinul 1-1; Electroputere 0-0; CFR Cluj 2-0; Gloria Reşiţa 0-0; Inter Sibiu 0-0; ARO Câmpulung 2-1; Unirea Alba Iulia 2-0; Olimpia Satu Mare 0-0; UTA 2-1; Gaz Metan 0-3.

Bilanţ pe teren propriu: **17 6 6 5 18-16 24p.**

■ **Deplasare**: Electroputere 0-1; CFR Cluj 0-2; Gloria Reşiţa 1-2; Inter Sibiu 0-1; ARO Câmpulung 1-2; Unirea Alba Iulia 2-1; Olimpia Satu Mare 0-2; UTA 1-2; Gaz Metan Mediaş 0-2; Dacia Piteşti 3-1; Minerul Motru 1-4; Minaur Zlatna 0-2; A. S. A. Tg. Mureş 0-0; F. C. Maramureş 0-4; Unirea Dej 2-1; CSM Reşiţa 1-5; Corvinul 1-8.

Bilanţ în deplasare: **17 3 1 13 13-40 10p.**

Linia de clasament după 34 etape: **locul 18 34 9 7 18 31-56 34p. (-17).**
Linia de clasament după 17 etape: **locul 18 17 3 2 12 15-26 11p.**

Rara avis. Brani Pavlov - singurul "integralist" din zona <Fotbal vest>

Probabil că toţi cei care sunt la curent cu cele petrecute la gruparea feroviară în campionatul recent încheiat sunt de acord că pentru a face o retrospectivă amănunţită ar fi nevoie de o carte cu câteva sute de pagini! Cum însă spaţiul rezervat la noi în ziar nu este decât de o pagină, ne vom limita în a puncta doar cele mai importante momente ale celui mai dificil sezon din istoria de 64 de ani a clubului.

ÎNTRE DECLARAŢIILE PREŞEDINTELUI ŞI REALITATEA CRUDĂ DE PE GAZON

Chiar dacă toată lumea s-a lămurit că declaraţiile preşedintelui **Sava Simcelescu** erau mai mult o dantelărie pentru presă, nimeni nu-şi imagina că va urma un dezastru pentru gruparea de lângă Gara Mare. După ce boss-ul CFR-ului ne-a ameţit că-i va coopta în staff-ul formaţiei pe **Jackie Ionescu** şi **Stelian Anghel**, că nu va pleca nici un jucător şi că... **"ori promovăm, ori ne lăsăm"**, au început problemele. **Diaconescu** a plecat la UTA, precizând că îl **"tentează un obiectiv mai îndrăzneţ"**, urmat şi de bomberul **Foale**, iar **Rocco Sandu** s-a întors la prima dragoste, CSM Reşiţa. Cum în dreptul achiziţiillor a rămas un semn mare de întrebare, antrenorul **Dan Firiţeanu** a fost nemulţumit, refuzând să facă deplasarea în prima etapă, la Craiova. Nici băieţii n-au fost prea încântaţi, ei fiind nevoiţi să trăiască doar cu 100.000 de lei pe lună, după principiul **"mai cârpeşte-te şi tu de aici"**. Până la urmă meciul a fost pierdut doar cu 1-0, în faţa unei trupe care a jucat pe o primă de 900.000 de lei!

EŞEC ACASĂ DUPĂ 28 DE LUNI!

Timp de doi ani şi 4 luni CFR-ul şi-a obişnuit suporterii să nu piardă pe teren propriu. În acest interval au fost câştigate 32 de meciuri, 6 încheindu-se la egalitate, golaverajul fiind şi el semnificativ: 90-27! Al 39-lea joc a fost cu ghinion. Dacia Piteşti a triumfat la Timişoara şi **Firiţeanu** şi-a făcut bagajele. În continuare, nici antrenorii **Ghiţă Chimiuc** (o etapă, la Cluj, cu CFR-ul) şi apoi **Octavian Foale** nu au izbutit să acumuleze nici un punct şi astfel după 5 runde, alb-vişiniii au ajuns pe ultimul loc, cu zero puncte şi golaveraj 1-8!

Prima victimă a feroviarilor s-a numit Minaur Zlatna, după ce preotul **Dan Dragomir** a sfinţit vestiarul timişorenilor!

SE POATE PIERDE ŞI CÂND ADVERSARUL JOACĂ ÎN 8 OAMENI!!

Au urmat alte 3 eşecuri consecutive, toate la limită, dar înfrângerea de la Câmpulung a fost demnă de "Guinness book". În 11 contra 11, timişorenii au condus cu 1-0, pentru ca apoi ARO să câştige în doar 8 oameni!

După victoriile cu F. C. Maramureş şi Unirea Alba Iulia se părea că echipa începe să-şi revină, **Tavi Foale** atenţionându-ne: **"Nu băgaţi prea mulţi în <<echipa Fotbal vest>> că ăştia o iau cu maidanul şi nu mă mai înţeleg cu ei."**

Din păcate, până la finele turului, nu s-au mai obţinut decât două remize, ambele pe teren propriu şi sărbătorile de iarnă i-au găsit pe feroviari cu un catastrofal minus 13 la adevăr!

Între timp au fost cedaţi la Poli şi **Artimon** şi **Stoican**, la Gara Mare poposind eternele rezerve ale alb-violeţilor, **Contescu, Danciu** şi **Mihalache**.

RELUAREA PREGĂTIRILOR A FOST UN CALVAR

La 8 ianuarie 1997, când s-a reunit lotul CFR-ului, antrenorul **Octavian Foale** s-a trezit doar cu vreo 8 jucători. Pe parcurs au mai venit câţiva, dar **Boldor, Chira, Gligorovici, Contescu, Himcinschi, D. Ianu, Panaitescu, Perdei, Rancz şi Simcelescu** au spus adio arenei amplasate pe strada Nera.

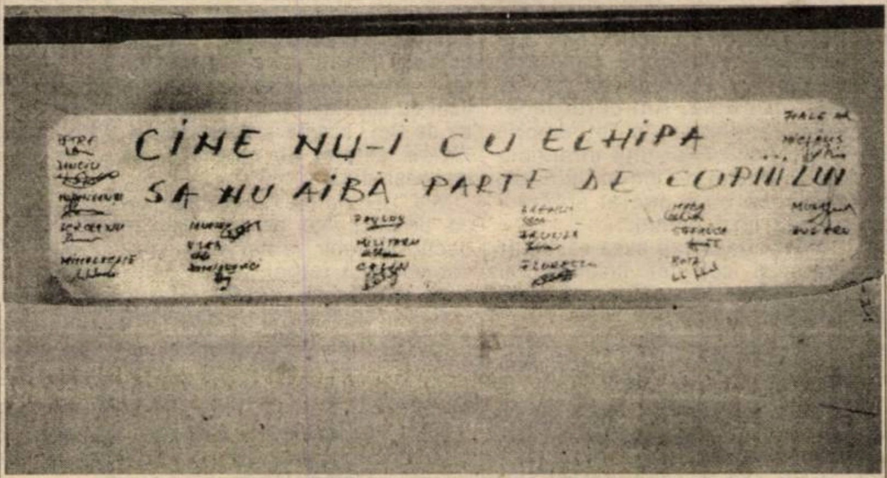

La CFR s-a recurs, la un moment dat, la proteste specifice... Ulsterului!

Lotul deosebit de subţire a fost completat cu **Daniel Călin, Ştefanca, Frunză** şi **Berceanu**, cu toţii veniţi din Divizia C. În lunile decembrie şi ianuarie băieţii au primit sume de bani cuprinse între 75.000 şi 100.000 de lei! Cantonamentul s-a făcut la hotelul Pecotim, iar deplasarea la stadion, unde au avut loc antrenamentele, s-a efectuat cu maşinile personale ale jucătorilor sau cu troleibuzul 11!!!

În asemenea condiţii, greu de întâlnit în orice colţ din această planetă, preşedintele **Sava Simcelescu** declara: **"Nu vă fie frică, CFR-ul nu pică!"**

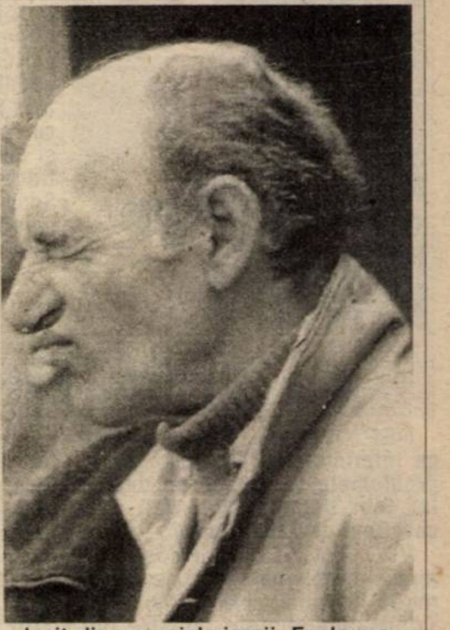

Ieşit din noroaiele iernii, Foale n-a rezistat... asteniei de primăvară!

7 PUNCTE DIN 9 POSIBILE!

Cu jucătorii leşinaţi de foame, fără un ban în buzunar, CFR-ul a fost egala marii favorite, Electroputere. După acest rezultat surprinzător antrenorul **Foale** comenta: **"Nu ştiu ce să zic, am pierdut două puncte sau am câştigat un punct!"**

A urmat minunea de la Piteşti, prima înfrângere acasă pentru Dacia în acest campionat şi succesul cu CFR Cluj şi astfel timişorenii au acumulat 7 puncte din 9 posibile. Înfrângerea de la Motru (1-4) l-a determinat pe **Octavian Foale** să renunţe la banca tehnică. Locul vacant a fost ocupat timp de două etape de organizatorul de competiţii, **Petre Muşat**, după care la Gara Mare a poposit cel care şi-a dedicat mai mult de 15 ani din viaţă pentru această grupare, **Ghiţă Chimiuc**.

Doru Miclăuş, Petre Muşat şi Ghiţă Chimiuc - tripleta care n-a părăsit corabia scufundată

LA UN PAS DE SALVAREA DE LA RETROGRADARE

Iată cum şi-a motivat **Chimiuc** decizia luată, de-a veni la un club de unde şi câinii vicepreşedintelui **Horaţiu Bugariu** doreau să plece: **"Am venit să lucrez benevol, să pun umărul. Îmi pare rău să văd cum se scufundă această echipă la care am jucat aproape întreaga carieră!"**

După câteva rezultate satisfăcătoare, s-a obţinut o victorie răsunătoare la Dej şi după luni de zile ceferiştii au părăsit ultima treaptă a clasamentului.

Şi toţi cei din anturajul clubului au avut curajul să pronunţe cuvântul "salvare".

Totul s-a năruit însă după remiza cu Olimpia Satu Mare. Explicaţia nereuşitei a dat-o **Doru Miclăuş**, fizioterapeutul echipei: **"De când a început returul, băieţii joacă practic pe gratis. Şi tot le spuneam: <<Hai încă o dată. E ultima oară.>> Până când?"**

În ulrimele runde thriller-ul a continuat, banii pentru baremul arbitrilor fiind daţi de oameni cu suflet, iar în ultima deplasare, la Hunedoara, **Ghiţă Chimiuc** şi **Petre Muşat** fiind chiar obligaţi să doarmă în parc, banii pentru cazare fiind insuficienţi.

Marele merit pentru faptul că CFR-ul a încheiat acest sezon aparţine jucătorilor şi antrenorilor care s-au perindat pe la echipă, cu toţii desfăşurându-şi activitatea doar din pasiune. Preşedintele **Sava Simcelescu**, în pofida problemelor personale avute, cunoscute de toată lumea, putea face mai mult. Şi poate cel mai înţelept lucru ar fi fost să spună: **"Fraţilor, am ajutat cât am putut acest club. Gata, nu mai pot! Mă retrag!"** Dar n-a făcut-o şi acest lucru poate i-a oprit pe alţii să se implice şi CFR-ul a părăsit eşalonul al doilea după 9 prezenţe consecutive.

Acum la serviciu se află Regionala CF Timişoara. Sperăm că directorul general, **Vincenţiu Boieşan** şi colaboratorii săi vor reuşi să stopeze alunecarea acestei formaţii de tradiţie din fotbalul românesc. Un prim pas s-a făcut. Aşteptăm şi alţii, mai hotărâţi!

SANDU USUSAN

CEI 30 DE TEMERARI

jucătorul	prez.	goluri	cart.roşii
Artimon	9	-	-
Berceanu	17	-	-
Boldor	16	-	1
Bota	2	-	-
Brehui	27	3	-
D. Călin	15	-	-
Chira	17	-	-
Contescu	3	-	-
Damianovici	31	2	-
Danciu	17	-	1
Florescu	7	-	-
Frunză	17	-	-
Gligorovoci	14	2	-
Himcinschi	12	-	2
Hodoneanţu	14	-	2
Ianoşev	14	-	2
D. Ianu	15	-	-
Mada	15	2	-
Mihalache	16	1	-
Militaru	30	3	-
Panaitescu	8	-	-
Pavlov	34	-	-
Perdei	13	-	-
N. Petre	30	8	-
Rancz	4	1	-
Simcelescu	13	1	-
Stoican	11	5	-
Ştefanca	16	1	-
Tomuş	1	-	-
Vlad	24	2	-

VIOREL VANCEA

"Nu vrem să dezamăgim suporterii"

REP.: **Viorele, de acum gata cu interimatul! De acum înainte problemele vor apăsa pe umerii lui Gigi Domide şi ai tăi. Eşti conştient de acest lucru?**

V.V.: Tot pe umerii noştri au apăsat problemele încă de la numirea noastră, chiar provizorie. Toate cunoştinţele noastre din domeniul fotbalistic vrem să le punem în slujba fotbalului arădean şi vrem să relansăm pe UTA în fotbalul de performanţă, acolo unde a fost o dată.

REP.: **Este o coincidenţă formarea cuplului Domide - Vancea, amândoi activând şi în fotbalul maghiar, el ca şi antrenor şi tu ca jucător?**

V.V.: Ideile noastre sunt aceleaşi şi poate că am acumulat ceva din "experienţa maghiară", unde fotbalul, vă spun sincer, este organizat la nivel profesionist. Şi la Honved, unde am jucat, şi la Bekescsaba se lucrează la fel, diferă doar potenţa financiară. Când Bekescsaba a dispus de fonduri, a ajuns pe locul trei şi am jucat în Cupa UEFA...

REP.: **Dacă tot ai ajuns la capitolul bani, am aici în faţă lista cu sumele scadente la plată în perioada 1 ianuarie '96 - 10 aprilie '97, de la UTA. La poziţia 27 figurează Viorel Vancea cu zece milioane de lei, sumă scadentă la 10 octombrie '96. Ai primit această sumă?**

V.V.: Nu!

REP.: **Te afli într-o perioadă de tranzit, de la statutul de jucător la aceea de conducător de club. Până acum te-a interesat să primeşti bani. Acum datele problemei s-au schimbat - trebuie să faci bani. De fapt, cum se fac banii?**

V.V.: Această problemă nu este de competenţa unui factor executiv, ci a persoanelor cu posibilităţi financiare, care sub o formă sau alta pot ajuta clubul UTA. Executivul se ocupă de probleme tehnice şi de probleme legate strict de echipă.

REP.: **Apreciez modul tău de a gândi şi tocmai de aceea am rămas puţin surprins că tu împreună cu Flavius Domide aţi irosit timp şi nervi mergând pe urmele contractelor din Ungaria şi Croaţia. Spun că această problemă nu vă aparţinea. Există organe abilitate care să facă aceste verificări...**

V.V.: Ne aparţinea şi nu ne aparţinea în acelaşi timp. Dacă contractele erau făcute corect, nu era nici o problemă, mai ales că în oraş a fost o atmosferă nefavorabilă. Noi avem nevoie de bani, celelalte cluburi ne cer banii şi noi nu i-am primit pe cei care-i merităm. La Szell, de exemplu, este contract cu plata unei tranşe la 30 iunie '97, pe care nu am primit-o. În schimb, în cazul lui Marian Sinescu, care a jucat şase luni în Ungaria, noi nu avem nici un act de la clubul maghiar şi vrem să primim nişte bani pe el.

REP.: **Am înţeles că acest caz va fi înaintat federaţiei maghiare de fotbal...**

V.V.: Am fost ieri (n.r.: 3 iulie '97) la Bucureşti şi în "cartea verde" a lui Sinescu s-a stipulat o anumită sumă de bani pentru formarea jucătorului. Între cele două cluburi, Kecskemet şi UTA trebuie să existe pe hârtie o înţelegere, care de fapt nu există. Am cerut federaţiei maghiare de fotbal prin intermediul FRF-ului interzicerea dreptului de joc al lui Szell, deoarece nu a onorat contractul şi a lui Sinescu.

REP.: **Dacă veţi avea câştig de cauză şi cei doi jucători vor trebui să se întoarcă acasă, care va fi soarta lor?**

V.V.: Eu zic că nu vor reveni la UTA. Dacă clubul Kecskemet a investit nişte bani în aceşti doi jucători, cred că se va găsi o cale amiabilă de rezolvare pentru cei în cauză.

REP.: **Să revenim la UTA! Surprinzător, Emeric Dembrovschi se va prezenta la echipă doar în ziua începerii pregătirilor. În momentul în care lotul echipei a cunoscut o fluctuaţie de jucători, nu ţi se pare târzie venirea antrenorului?**

V.V.: Am traversat o perioadă grea. Noi am avut nişte greutăţi pe care le-am rezolvat în timp. Am deplină încredere în capacitatea lui Emeric Dembrovschi, care va avea la dispoziţie un lot de jucători unde tinereţea unora se va intersecta cu maturitatea altora.

REP.: **Departe de mine un proces de intenţie, dar Dembrovschi va veni în faţa unui lot stabilit şi poate dânsul îşi doreşte alţi jucători.**

V.V.: Noi am discutat cu Dembrovschi acum două săptămâni. I-am pus lotul la dispoziţie şi i-am expus dorinţele noastre. El a fost de acord cu noi şi dacă vine aici, vine la un lucru bine ştiut dinainte.

REP.: **Cel puţin sub aspectul afectiv conducerea şi antrenorul sunt pe aceeaşi frecvenţă de undă...**

V.V.: Aveţi dreptate şi consider normală o asemenea stare de fapt. Sunt surprins numai de Nicolae Mitu, care după ce s-a pregătit de unul singur cu o râvnă deosebită şi dorea să revină la UTA, a cotit-o brusc spre Alba Iulia. Eu m-am bazat pe el şi nu aş dori să mă fi înşelat în aşteptări. Noi ne-am hotărât să-i acordăm o şansă. El a trecut prin toate valurile fotbalului şi bune şi rele. Vreau să cred că rămâne valabil ceea ce am stabilit cu el şi ar fi păcat să mă înşel.

REP.: **Se pare că Alba Iulia reprezintă un "El Dorado" pentru fotbaliştii arădeni. Gigi Borugă este un magnet care îi atrage pe toţi! Într-o discuţie între patru ochi cu Nicolae Mitu, venind vorba de Dej, acesta a spus textual: "M-am săturat de navetă şi nu mai plec nicăieri."**

V.V.: Ei zic că nu va mai pleca de aici. Nu ne interesează decât oamenii de caracter, care vor să facă fotbal şi să reprezinte interesele clubului UTA.

REP.: **Salariul lui Dembrovschi a fost fixat la 1000 DM lunar?**

V.V.: Este o problemă strict confidenţială între club şi antrenor.

REP.: **Ce obiectiv v-aţi fixat?**

V.V.: Locurile 1 - 6.

REP.: **Eternul loc 1 - 6!**

V.V.: Vrem să formăm o echipă capabilă să se bată în campionat şi nu vrem să amăgim suporterii, să ne fixăm alt obiectiv pe care să nu-l putem onora. Dacă soarta ne va fi favorabilă, în iarnă vom mai aduce două-trei piese cu care vom forţa poate promovarea.

OVIDIU PĂCURARIU

La UTA interimatul a luat sfârşit!

Vineri, 4 iulie, de la ora 10, în sala 33 a Primăriei Arad trebuia să aibă loc adunarea generală a membrilor fondatori ai clubului UTA. Deoarece au fost prezenţi numai 9 membri, adunarea nu a fost statutară. În această situaţie, Consiliul de administraţie a ţinut o scurtă şedinţă, cu uşile închise. S-a propus schema organizatorică a clubului, statutul de funcţiuni şi s-au făcut nominalizări pe posturi, urmând ca miercuri 11 iulie Adunarea generală să ratifice aceste propuneri.

Fiindcă membrii fondatori se adună cu mare greutate, fiecăruia i s-au trimis prin poştă propunerile Consiliului de administraţie, urmând ca ei să-şi exprime votul până miecuri.

Comitetul executiv al clubului îi are în componenţă pe următorii:

- Flavius Domide - preşedinte;
- Viorel Vancea - vicepreşedinte;
- Viorel Sima - vicepreşedinte;
- Cătălin Codrin - manager general al SC UTA SA;
- Dimitrie Cinah - din partea membrilor fondatori;
- Alexandru Dan - şeful Centrului de copii şi juniori;
- director financiar (nenominalizat).

Preşedinte de onoare al clubului este Dumitru Branc, primarul municipiului Arad. De asemenea, a fost confirmată şi Comisia de cenzori, care n-a existat până acum.

Tot atunci a fost confirmată şi conducerea tehnică a echipei: Emeric Dembrovschi - antrenor principal, Marius Demian - antrenor secund, Miroslav Vidac - antrenorul portarilor. De remarcat că Flavius Domide a renunţat la postul de antrenor la Gloria Arad.

Jucătorii care fac parte din lot, atâţi câţi au mai rămas, se reunesc astăzi, 8 iulie. Interesant ni se pare că Emeric Dembrovschi, aflat în concediu, după o consultare cu Flavius Domide şi Viorel Vancea, a lăsat în seama celor doi alcătuirea lotului. Deşi lista jucătorilor este ţinută în mare secret, totuşi vă putem da câteva nume: Turcan, Botiş, Baciu, Grozav, Ciubăncan, Găman, Drăgan (Romvest), Toduţă Mârnea (CPL), Sabaiduc şi Marişescu (ambii de la Metalul Bocşa). Se preconizează o pregătire centralizată de 10 zile la Moneasa, începând cu 16 iulie.

Pe lângă numele de mai sus, în anturajul clubului mai apare dl. avocat Ioan Kocsis-Josan, cunoscut în lumea fotbalului sub numele de "Procurorul", care îndeplineşte funcţia de consultant juridic. În premieră, clubul are doi vicepreşedinţi. Unul dintre ei, Viorel Sima, fost jucător al echipei din perioada de glorie a anilor '70, are ca resort probleme legate de imaginea clubului şi protocol. Vrem să credem că numirea sa este o recompensă pentru activitatea îndelungată în cadrul clubului ca jucător şi ca antrenor la copii şi juniori şi nu pentru faptul că a participat alături de jucători la răzmeriţa arădeană Intersat, când a fost detronat fostul preşedinte al clubului.

OVIDIU PĂCURARIU

Premiră la UTA – al doilea vicepreşedinte, Viorel Sima

REPLAY

● Nu mai este o noutate pentru cititorii acestei rubrici că subiectele care ne atrag în principal sunt cele strict legate de problemele echipelor şi oamenilor de fotbal din zona de ţară acoperită de săptămânalul nostru. Şi în această săptămână, în care a mai apărut un ziar, cu scutece de o culoare încă incertă, denumit Prosport, ideea a rămas aceeaşi. Nu credem că prezintă interes mai mare decât expresul de Bucureşti pentru gâştele de la balta din Remetea faptul că slujbaşii noului ziar au şi început să nu aibă loc de Poli şi noua ei conducere, aşa că ne vom opri la vechea gardă a Gazetei, care, prin intermediul celebrului Stelian Trandafirescu l-a intervievat pe Emeric Dembrovschi (ediţia de marţi a cotidianului amintit), discuţie din care am remarcat cel puţin un pasaj. Zice Dembo: **"În sfârşit, o greşeală a fost şi aceea de a mă fi schimbat din funcţia de antrenor principal, numindu-mă director tehnic, că se poartă aşa ceva. Ca să nu mai fac nimic..."** Este adevărat, despre inutilitatea directorului tehnic în fotbalul nostru am mai scris în acest colţ de pagină. Problema care se pune este legată însă, din nou, de conducerea executivă de atunci a clubului care, în mod normal, ar fi trebuit să-i traseze anumite noi sarcini lui Dembo, în conformitate cu noua sa funcţie. A făcut-o cineva? Probabil că nu, cuvintele lui Imi fiind destul de elocvente pentru a ne îndreptăţi să tragem această concluzie. Ce ni se pare interesant este însă un fragment dintr-un interviu pe care Dembo l-a acordat săptămânalului nostru, imediat după "avansarea" sa în funcţia de director tehnic, interviu apărut în numărul 255 din ianuarie 1997 şi din care ne permitem să spicuim:

"Mă voi ocupa de toate echipele existente la club. Voi încerca să organizez mai bine funcţionarea centrului de copii şi juniori. Voi verifica pe toţi antrenorii să fie cu buletinele medicale ale jucătorilor la zi, să aibe plan de pregătire şi fişe individuale pentru toţi jucătorii de perspectivă. Va trebui să mai urmăresc şi alte meciuri pentru a descoperi talente care ar putea fi transferate la Poli (...) Sunt echipe care au şi câte 6 antrenori. La unele cluburi, directorul tehnic se ocupă cu pregătirea portarilor. Şi Kevin Keegan a fost director tehnic. A făcut aproape totul la Newcastle, dar nu se ocupa de antrenamentele propriu-zise." Încă o dovadă că anumiţi termeni ai fotbalului adevărat sunt într-o ceaţă destul de deasă pentru foarte mulţi dintre oamenii implicaţi în fotbalul românesc...

● Marţi, Sportul românesc ne-a prezentat o retrospectivă a comportării echipei Rapid în sezonul 1996-97. Dacă ar fi să ne ghidăm după cei de la ziarul amintit, ar trebui să credem că acarii Bucureştiului au înscris nu mai puţin de 95 de goluri în campionatul încheiat. Consultând datele noastre, adică ale celor neaflaţi "la centru", rezultă că Rapidul a marcat exact 45!

● Tot în S. r. ne-a fost dat să citim un pasaj interesant, aparţinând lui Cornel Ţălnar, antrenorul echipei Ministerului de Interne, indignat de faptul că, la un moment dat, Aurel Ţicleanu ar fi fost instalat în funcţia de director tehnic (aceeaşi poveste...) al celor echipaţi în alb-roşu. Citām din gândirea fotbalistico-filozofică a lui Cornel II: **"Cum adică, ăsta care n-a jucat un minut la Dinamo şi care n-a avut nicăieri rezultate ca antrenor, să fie şeful meu?"** După care autorul anonim al notiţei îşi dă cu părerea: **"Şi, vrând-nevrând, trebuie să-i dăm dreptate Ţânţarului: între el şi Ţicleanu diferenţa este cam cea dintre Pavarotti şi broscoiul Kermit!"** Bravos, măi băieţi! Bună comparaţie, ce mai. Ştiţi cum e, nu că am fi noi specialişti în muzica mare sau în desene animate,dar dacă Ţicleanu e Kermit, Ţălnar nu e mai mult decât... Omul de grotă! Şi câteva întrebări la care, cu cultura fotbalistică pe care şi-a făcut-o în Ştefan cel Mare, îl rugăm pe Ţălnar să ne spună: câte minute a jucat Capello la Real? Dar Lippi la Juventus? Mai multe sau mai puţine decât Hitzfeld la Borussia Dortmund? Nu cumva Helenio Herrera a fost junior la Inter, după care a "crescut" la echipa U-21 a negru-albaştrilor şi după câţiva ani a îmbrăcat tricoul primei echipe din Milano? Oricum, dacă istoria fotbalului ar fi singurul punct slab al antrenorului Ţălnar (apropo, să ne spună cineva ce rezultate a avut respectivul, că nouă ne-a luat cam mult timp să stabilim exact traseul său de antrenor) nu ar fi cine ştie ce probleme. Aşa însă...

● Să nu trecem peste Adunarea Generală a Ligii Profesioniste de fotbal. Dacă organizarea Diviziei Naţionale sau menţinerea campionatului de tineret nu au reprezentat probleme prea mari, punctele de atracţie au fost stabilirea surselor de finanţare a celor 18 cluburi, mai precis banii proveniţi de la Loteria Naţională sau contractele cu posturile de televiziune. Conflictul Ligii cu Pro TV s-a mutat şi prin sălile tribunalelor, prilej pentru băieţii de la "Chestiunea zilei" să devină pentru prima dată alăturea cu drumul. Păcat! Ce să-i faci, şeful (citeşte Pro TV, sau mai bine zis Media Pro) trebuie susţinut! Păi, de unde vine pâinea?

FAX

SHOCK

ANTRENORUL REŞIŢEI A AŞTEPTAT PÂNĂ LA ZIUA AMERICII

Roşca şi Popescu exersând sărutul lui Iuda

VICTOR ROŞCA

REP.: **Viki, neaşteptat, în drum spre Semenic, am nimerit la conferinţa de presă de sâmbătă a CSMR-ului, făcând o escală la club. Toată lumea era supărată că n-ai urcat pe munte cu echipa! Ce s-a întâmplat?**

V.R.: La sfârşitul campionatului, odată cu promovarea, înainte de plecarea mea în concediu, am lăsat un program, pentru că activitatea unui antrenor se împarte în două părţi, una efectivă care se vede în teren şi o alta programatică... Deci am lăsat un program de vacanţă... Bineînţeles că acesta poate fi modificat de antrenorul care va veni. Acel program cuprindea reunirea lotului pe 1 sau 2 iulie şi apoi plecarea într-un cantonament scurt pe Semenic... În acelaşi timp am discutat cu preşedintele Marius Popescu şi i-am spus că până în 4 iulie să semnăm un contract ferm pe un an de zile...

REP.: **Hai să vorbim mai pe şleau. Astea sunt amănunte...**

V.R.: Voiam să spun...

REP.: **Îţi spun eu ce vrea lumea să ştie! Ştiu că ai vorbit cu Marius Popescu şi ai cerut 7.000 de dolari pe un sezon. El ţi-a răspuns că nu este mult. Corect?**

V.R.: Da. Şi am cerut doar atât pentru că ştiu ce posibilităţi are clubul.

REP.: **Aşa. Trebuia să vă întâlniţi vineri. A întârziat trenul lui de la Bucureşti. Aţi vorbit la telefon. A rămas să vă întâlniţi după amiază cu o oră înainte de antrenament. Şi la stadion n-a apărut nici Roşca şi nici... Chivu! Ce s-a rupt în acel moment?**

V.R.: Nu în acest moment! Nemulţumirea mea este anterioară acestui moment! Conducerea a promis că până la plecarea la Mare, echipa va primi jumătate din prima de promovare. La întoarcerea din vacanţă s-a promis şi cealaltă jumătate.

REP.: **Nu şi-au onorat promisiunea...**

V.R.: Exact! Şi pe întreg parcursul returului, n-am permis jucătorilor să vorbească de bani. Despre prime restante am pomenit abia după meciul de la Mediaş, chiar la voi în "Fotbal vest". Jucătorii şi-au văzut de treaba lor, au făcut-o bine, dovadă că au promovat. Dar eu m-am angajat în faţa jucătorilor ca la finele campionatului să le apăr interesele!

REP.: **Pe Semenic, jucătorii mi-au spus că regretă că nu te-ai dus cu ei! Nu-ţi reproşează ţie nimic!**

V.R.: Ştii, de ce? Pentru că peste tot, cum se-ntâmplă-n societatea actuală, există javre printre oameni, şi în lot e la fel. Sunt două-trei javre influenţate de X şi Y - şi tu ştii foarte bine cine-s X şi Y - care au venit la echipă şi au spus: **"Haideţi, bă, să urcăm ca să fim serioşi că oricum ne aduc banii pe Semenic! Vă spunem noi!"** Sunt unii din echipă care primesc prime pe uşa din dos, cum se spune, care sunt plătiţi de sponsorul, între ghilimele, echipei! Asta este! Eu am discutat cu jucătorii în felul următor: **"Dom'le, se dau primele, începem pregătirea! Dacă nu se dau, nu începem, pentru că dacă ni s-au promis acei bani, înseamnă că erau pe undeva!"** Eu nu promit ce nu am!

REP.: **Poate alţii promit ce nu au. Sau, mă rog, s-au bazat şi ei pe promisiuni...**

V.R.: Asta-i foarte rău! Fiecare dintre noi răspunde pentru ceea ce spune şi ceea ce face. Eu când am venit la CSM, am declarat că nu vreau să mă iubească nici galeria - care, ştii bine, ce scriau pe pancarde şi ce strigau - nici Pătruică care nici până astăzi n-a catadicsit să-mi adreseze două fraze! N-am vrut să mă iubească nimeni, am vrut să-mi fac treaba cât mai bine. Şi apoi, indiferent cum se termină, să răspund pentru ce am făcut! Dar acum era momentul să răspundă şi ceilalţi pentru ce au făcut, sau măcar pentru ce au promis!

REP.: **Conducerea a convins echipa să meargă pe Semenic! Crezi că nu trebuia să meargă?**

V.R.: Nuuu! Eu sunt de acord să meargă! Eu vorbesc despre mine! Şi am promis echipei că nu urc pe munte până nu se achită prima. Şi nu am urcat! Nu mai puteam să dau ochii cu jucătorii! Pentru că le-am promis că le voi susţine cauza în faţa conducerii să-şi primească drepturile.

REP.: **Înţeleg. Dar Marius Popescu mi-a spus că i-ai promis că te vei întâlni cu el, vineri, la ora 17, la stadion!**

V.R.: Cu ce? Cu telefoane date de la Bucureşti sau nu ştiu de unde? I-am spus clar încă de când am fost împreună la Timişoara, la Radio: **"Până vineri, 4 iulie, te aştept! Când vrei dumneata!"** Nu zic că n-a fost la Bucureşti! Dar din 3 săptămâni a fost două zile! Oricând putea să mă caute să vorbim. A vorbit în alte părţi! Ca o glumă, dacă percepea o taxă pentru toate interviurile pe care le-a dat după promovare, putea să plătească primele şi mai făcea şi vreo două achiziţii! Deci, aşa cum a putut să vorbească cu atâta lume, putea să vorbească cinci minute şi cu mine!

REP.: **Să înţeleg că decizia ta de a nu mai antrena CSM-ul este irevocabilă?**

V.R.: Reşiţa deja are alt antrenor, pe Sdrobiş! Cred că era o mişcare pregătită. Deja înaintea meciului de la Mediaş, în consiliul de administraţie, Pătruică a spus clar: **"Nu e nici o problemă, că pe Roşca şi aşa din vară-l dăm afară! Aducem altul!"**

REP.: **Cred că totuşi, Marius Popescu decide la club şi nu răspunde în faţa lui Pătruică, ci în faţa CSR-ului şi a Sindicatelor.**

V.R.: Aşa e...

REP.: **Te întreb altceva şi vreau să fii sincer, sincer! Dacă nu exista de-acum ştiutul contact dintre tine şi Poli, aveai aceeaşi poziţie?**

„Pătruică a spus că mă schimbă din vară"

V.R.: În ceea ce priveşte prima jucătorilor, aveam aceeaşi poziţie. În ceea ce priveşte contractul meu, n-am fost şi nici nu sunt ahtiat după bani. Toată lumea, cred că şi-a dat seama de asta, chiar dacă şi antrenorii au muncit alături de jucători şi stii foarte bine cât de greu a fost!

REP.: **Eşti puţin cam răutăcios...**

V.R.: Nici vorbă! Eu doresc succes băieţilor şi aş fi primul care se bucură

REP.: **Victor, ai fost din nou un interlocutor excelent...**

V.R.: Te rog să mai adaugi ceva. Ştii că nu sunt un pupincurist de felul meu, dar ţin să mulţumesc CSMR-ului şi Sindicatului pentru că ei au fost singurii care ne-au ajutat cu adevărat. Datorită lor s-a putut. Singurul om parolist a fost liderul de sindicat Iancu Muhu! A promis că dacă promovăm, ne timite la mare, Şi la banchet a venit şi ne-a înmânat biletele. După părerea mea, important e nu că rămâne Roşca sau vine altul! Important e că Reşiţa a intrat în lumea bună a fotbalului! Că în oraşul Reşiţa au început să se mişte şi personalităţile locale! Asta-i realizarea cea mai mare, pe lângă că jucătorii vor fi văzuţi şi probabil că vor mai apărea un Panduru, un Puşcaş, un Potocianu...

DUKI POPOVICI

CAMERA ASCUNSĂ A LUI FOTOFUCHS

Dacă Roşca promovează, îmi dau foc la şapcă!
Dacă Roşca promovează, pe mine mă filmează!
Dacă Roşca promovează, îl schimb cu Sdrobiş!

ROBBY BENCZIK, MARIUS POPESCU ŞI ILIE PĂTRUICĂ, TRIPLETA CARE ÎNCĂ DIN ACEASTĂ IARNĂ (NU)CREDEA ÎN PROMOVAREA CSMR-ULUI.

IMPACTUL CU DIVIZIA NAŢIONALĂ

CSM-UL ÎN "CLINCI" CU ANTRENORUL ŞI... PASIVITATEA REŞIŢEI

Aşa cum îi stă bine unei proaspăt promovate în D.N., CSM Reşiţa s-a grăbit să-şi reia pregătirile foarte devreme, mai ales că - inedit - şi-a programat două stagii de pregătire centralizată, întâi pe Semenic şi apoi la Herculane. Normal, startul a fost programat pentru 1 iulie, orele 18.

CONTINUĂ FRICŢIUNILE FINANCIARE

Startul pregătirilor însă a întârziat cu o zi, datorită faptului că o parte a primei promise pentru promovare - 500.000 lei - a ajuns pe Litoral, unde componenţii lotului se aflau în vacanţă, abia când băieţii îşi făceau bagajele de întoarcere. În acest context, Doană, Angelo Foale şi alţii au ajuns la Reşiţa abia cu câteva ore înaintea primului antrenament din... 2 iulie. Din start, antrenorul Victor Roşca s-a arătat nemulţumit deoarece conducătorii nu şi-au onorat promisiunile către jucători şi antrenori. Mai mult, el a afirmat într-un interviu dat ziarului local "Timpul" că dacă până vineri, 4 iulie, nu se vor achita datoriile, va avea o serioasă discuţie cu conducerea clubului după care se va hotărî dacă va rămâne sau nu la cârma echipei.

UN SINGUR ABSENT ŞI 8 NOI VENIŢI

De la primul antrenament a lipsit motivat doar Lucian Marinescu, căruia, chiar dacă îi expiră contractul abia pe 28 iulie '97, i s-a permis să joace pentru Rapid în Cupa Intertoto. Au fost prezenţi dintre cei care au promovat, Gh. Popa, Boşca, Căprariu, Panescu, R. Sandu, Bătrânu, Dincă, Doană, Ciucur, Cl. Balaci, Szijj, Perşa, Marcu. C. Cojocaru, Ibric şi Ciocoi şi-au făcut apariţia cu o zi mai târziu, ca şi A. Foale care a avut şi discuţii cu conducătorii clubului. Şlagărul l-au constituit însă cele 8 nume noi: Velcea (Poli), Mutică (F.C. Braşov), Mitrică, Bordean (ambii de la Corvinul), Jilavu (Gloria Buzău), Cl. Stoica (Aro Câmpulung), Bica (revenit de la Minerul Motru) şi Brici (Unirea Dej). La ultimul ulterior s-a renunţat, apelându-se, în schimb, pentru pregătiri la Marius Bălean (Gloria Reşiţa).

Ca o curiozitate, o serie de suporteri înfocaţi ai "rosso-neri"-lor şi-au făcut apariţia în Valea Domanului, la primul antrenament, la ora 11, negăsind pe nimeni! Au neglijat faptul că CSMR-ul nu va mai juca în... matineu, antrenamentele mutându-se, firesc, după masa...

Din zecile de mii de reşiţeni care au sărbătorit promovarea, nu s-a găsit încă nici un sponsor!

PE SEMENIC S-A URCAT FĂRĂ ROŞCA !

Până vineri, preşedintele Marius Popescu s-a aflat la Bucureşti pentru a participa la Adunarea Generală a Ligii profesioniste de fotbal. Acesta se înţelesese cu antrenorul Victor Roşca, de la Bucureşti, să se întâlnească la club vineri dimineaţa. Trenul însă a întârziat şi Marius Popescu a ratat întâlnirea. A urmat un nou contact telefonic şi s-a stabilit o nouă întâlnire, la club, la ora 17, cu o oră înaintea antrenamentului de vineri. Dar, Marius Popescu a aşteptat degeaba, Victor Roşca şi Mircea Chivu nu au apărut în Valea Domanului. Nici n-aveau cum, deoarece la acea oră se aflau la discuţii, la Timişoara, cu vicepreşedintele lui Poli, Stelian Anghel! Sâmbătă, la adunarea lotului în vederea plecării echipei pe Semenic, Victor Roşca a absentat din nou. A venit în schimb Mircea Chivu, cu care Marius Popescu luase legătura vineri seara. În timp ce jucătorii urcau pe autobuz, la sediul clubului a început o fulminantă conferinţă de presă...

ILIE PĂTRUICĂ - CEL MAI SUPĂRAT

Referitor la Victor Roşca, preşedintele Marius Popescu a spus: **"Nu-l voi căuta niciodată. Nici nu ştiu dacă el a găsit sau nu altă echipă. Dar vă spun cu certitudine că în toată această perioadă, CSMR-ul n-a antrenat nici o discuţie cu privire la aducerea unui alt antrenor!"**

Nu este un secret că pentru următorul sezon la CSMR, Victor Roşca a solicitat un contract în valoare de 7.000 dolari. Referitor la pretenţiile antrenorului care a promovat echipa, "eminenţa cenuşie" a CSM-ului, Ilie Pătruică, a fost foarte vehement: **"Sunt nişte pretenţii care oricum nu se pot onora deoarece puterea financiară a clubului este egală cu cea a celor două întreprinderi principale din Reşiţa, adică foarte, foarte slabă! Şi în timp ce jucătorii au acceptat discuţiile şi sunt de acord cu amânarea plăţii datoriilor financiare solicitată de club, Victor Roşca îşi bate joc de un oraş întreg şi de jucători!"** Acelaşi Ilie Pătruică a adăugat: **"Mă rog ca Victor Roşca să meargă la Poli şi să i se taie capul acolo! Nu va prinde prima zăpadă la Timişoara!"**

MONEY, MONEY, MONEY...

Impactul Reşiţei cu prima scenă nu constă însă doar în "scandalul băncii tehnice". Conducerea CSMR-ului se plângea sâmbătă şi de revenirea asupra campionatului de tineret, care va implica mărirea lotului, găsirea unui teren de antrenament şi, ce este cel mai important, dublarea cheltuielilor de deplasare.

Paradoxal, promovarea, de care s-a bucurat şi a sărbătorit-o întreaga Reşiţă, nu a adus în jurul clubului acea concentrare de sponsori atât de aşteptată. O mică rază de lumină pare să vină din partea "Fotbal vest"-ului care e pe cale să intermedieze o sponsorizare în echipament a firmei producătoare de vitamine, din Germania, Krüger!

Până una-alta, cele 7.200.000 lei datorate fiecărui jucător au fost reeşalonate spre plată astfel: câte 4 milioane la coborârea de pe Semenic şi restul de 3,2 milioane la începerea campionatului...

PETRU FUCHS

ANCHETA FOTBAL VEST

Cu creionul pe hârtie o echipă am desenat

Punem punct astăzi anchetei noastre, iniţiată în rândul conducătorilor, antrenorilor, ziariştilor şi a altor oameni de fotbal, desfăşurată timp de 3 săptămâni. Cei intervievaţi au răspuns la întrebarea: **“Dacă aţi fi pus în postura de selecţioner, având la bază formaţiile din primele 3 eşaloane din judeţele Timiş, Arad şi Caraş, care ar fi 11-le pe care l-aţi trimite pe gazon?”** Vom reveni săptămâna viitoare cu formaţia ideală, alcătuită pe baza voturilor acumulate de fiecare jucător şi cu alte comentarii, sperăm noi, interesante.

În acest număr al “Fotbal vest”-ului au răspuns următorii:

NICOLAE CHIRILĂ

(antrenor Minerul Oraviţa)

Urai
M. Bătrânu
Diaconescu R. Sandu Veche
Decuseară G. Radu Doană Marinescu
Szijj Sasu

ALEXANDRU DAN

(antrenor emerit)

Urai
Velcea
Diaconescu Utfineanţ Panescu
Călin G. Radu Marinescu
Mariş Guşatu Foale

LEONTIN DE MAIO

(redactor Radio Timişoara)

Frunză
R. Sandu
Diaconescu Utfineanţ Ciocoi
Velcea G. Radu Doană Marinescu
Mariş Sasu

MIRCEA HENEGARU

(profesor C.S.S. Arad)

Frunză
Răcelescu
Stoican Diaconescu Panescu
Csipkar Vlaicu Marinescu
Szijj Miculescu Vascko

GIGI LEU

(vicepreşedinte Electrica)

Frunză
Tătaru
Kovacs Utfineanţ Artimon Stoicov
Vlaicu Ştefanca Miculescu
Ritter Sasu

VALER MĂRGINEANU

(redactor cotidianul “Adevărul”)

Boşca
Şerban
Moghioroş Pantiş Panin
Szijj G . Radu Vlaicu Csipkar
Mariş Guşatu

PETRE MEHEDINŢU

(observator federal)

Urai
Şerban
Kovacs Mitar Varga
Vlaicu Velcea Doană Marinescu
Foale Guşatu

Continuare în pag 9

Pentru unii, vacanţa a rămas o amintire

Săptămâna trecută a sunat goarna pentru mai multe dintre formaţiile din zona “Fotbal vest”, care activează în primele 3 ligi. Vom puncta pe scurt cele mai importante evenimente petrecute la reunirea acestor loturi, exceptând CSM Reşiţa, despre care puteţi citi pe larg în pagina 2.

GLORIA REŞIŢA: FĂRĂ BĂLEAN, DAR CU CIUCUR ŞI STĂNESCU

Constructorii s-au reunit aproape în aceeaşi componenţă în care au încheiat sezonul 1996-97. Antrenorii **Carol Oţil şi Vasile Rus** îi au la dispoziţie pe următorii: **Fl. Ianu, Benga, C. Toader, Tuluc, Costescu, A. David, Mitar, D. Radu, Zsizsik, Laczko, Dacica, Decuseară, Chiş, Copăcean, P. Dumitru, Ababi, Panc, Beloia, Harbuzaru, Bogdan, D . Daniel.**

Marius Bălean, căruia i-a expirat contractul cu gruparea din Govândari, se află în pregătiri cu CSM Reşiţa. La capitolul noutăţi putem trece 3 nume: **Măruia** (Muncitorul Reşiţa), **Stănescu** (ex-Anina şi ex-Arsenal) şi **Vitan** (Sticla Turda), ultimul renunţând însă după doar două zile, părăsind Reşiţa.

Duminică, 6 iulie, echipa a urcat pe Semenic, unde va efectua o pregătire centralizată până la 17 iulie, fiind cantonată la cabana “Căpriorul”, proprietatea RECONS - S.A., al cărui director general, **Alexandru Chiseev**, sprijină în continuare trupa alb-albaştrilor. La urcarea pe Semenic, lotului i s-a alăturat şi **Gabi Ciucur** de la Metalul Bocşa, fratele lui Vali Ciucur de la CSM Reşiţa. Cel puţin interesantă este declaraţia preşedintelui **Nicu Drăgan:** ***“În sezonul competiţional 1999-2000, Gloria va trage la promovare în Divizia naţională!”***

UMT: MAREA PIERDERE SE NUMEŞTE CRISTI UTFINEANŢ

Marţi, 1 iulie, a pornit campania de pregătire a noii divizionare A, UMT. Antrenorii **Octavian Popescu, Tică Andreaş şi Vali Caraivan** se vor baza în noul campionat pe următorii: **Popovici, Popa, Miclea, Drăghici, Stoica, Contescu, Simedru, Brucă, Dima, Răcelescu, Belinţan, Radu, Luca, Sorin Mihai, Călugăru, Iordache, Miculescu, Briciu.**

Ploscaru îşi satisface stagiul militar, conducerea alb-negrilor încercând să-i rezolve situaţia. Până atunci însă tehnicienii formaţiei de la Pădurea Verde nu se vor baza pe el în pregătiri. O altă absenţă este şi **Cristi Utfineanţ** care a luat drumul Bucureştiului

Lotul metalurgiştilor va fi completat şi cu câţiva jucători noi, despre numele vehiculate puteţi citi în rubrica “Micile secrete ale vacanţei mari”.

UMT-ul va pleca în cantonament la Moneasa, începând cu data de 10 sau 13 iulie. Despre obiectivele stabilite, **Octavian Popescu** a spus mai în glumă, mai în serios: **“Nu vrem altceva decât să terminăm înaintea lui Poli în clasament!”**

ELECTRICA: PREGĂTIREA CENTRALIZATĂ SE VA EFECTUA ÎN TIMIŞOARA!

Tot la 1 iulie s-a dat startul pregătirilor şi la Gara Mică. Antrenorul **Octavian Foale** a început în forţă, cu două antrenamente chiar din prima zi. Lotul tramvaiştilor îi cuprinde pe următorii: **Murar, Stoianov, Bota, Ritter, Volosciuc, M. Kovacs, Gomoi, Nedelea, Iacobici, Iliuţă, L. Petre, Dona, Samargi, Tătaru, Stan, Bugaru.**

Achiziţiile alb-albaştrilor, până la ora actuală, sunt: **Iacoboiu** (revenit de la Bega), **Lucian Popescu şi Felea** (ambii de la juniorii UMT-ului), **Ghiţoaica** (Astral Deta), **Ilici** (Peciu Nou), **Sorescu** (Tehnolemn), **Creţ** (Arpilux). Ca antrenor al portarilor a fost “achiziţionat **Sava Totovici**, în acelaşi timp un mare fan al CFR-ului!

Cantonamentul se va efectua în oraş, **Octavian Foale** considerând că la stadion sunt condiţii excelente de recuperare. Ambiţiile preşedintelui Dumitru Deheleanu: **“La sfârşitul turului dorim să ne clasăm în primele 5 locuri.”**

CFR TIMIŞOARA: GHIŢĂ CHIMIUC ARE DE UNDE ALEGE!

Joi, 3 iulie, arena de lângă Gara Mare a fost luată cu asalt. La primul antrenament condus de **Ghiţă Chimiuc** au fost prezenţi 40 de jucători! Din vechea gardă au rămas: **Frunză, Mada, N. Petre, Vlad, D. Călin, Berceanu, Tomuş, Pavlov, Ştefanca, Florescu** şi **Ianoşev**, ultimilor doi expirându-le împrumutul la FC Arad. Dintre cei care s-au arătat dornici să îmbrace tricoul alb-vişiniu, îi menţionăm pe: **Cuvejdean, Petrov, Mioc, Vascko, Mita, Solomon** (toţi de la Astral Deta), **Kocsisan** şi **Biro** (ambii AC Recaş), **Balint şi Moraru** (ambii de la Giarmata), **Preda** (Peciu Nou), **Stanca** (Motorul Arad), **Kotormany** (Minerul Lupeni), **Suditu** (Comloşu Mare), **Pârvu** (Obilici), **Stoianov** (Electrica).

Pe lângă aceşti jucători mai consacraţi s-au mai aflat la pregătiri o serie de juniori de la Auto, CFR, Liceul Banatul şi Poli.

Ghiţă Chimiuc se va hotărî zilele acestea asupra lotului care va face deplasarea la Valea lui Liman, unde se va efectua cantonamentul, începând cu data de 9 iulie. De remarcat este faptul că au putut fi văzuţi la Gara Mare şi directorul general al Regionalei C.F. Timişoara, **Vincenţiu Boieşan**, şi d-nii **Vladu şi Spiridon**, care fac parte din noua conducere a clubului. Se vor purta discuţii cu toţi jucătorii în parte, încercând să se rezolve doleanţele acestora.

POLI TIMIŞOARA: Doar 12 din vechea gardă

Ieri, terenul II al complexului sportiv “Dan Păltinişan” a găzduit primul antrenament din sezonul 1997-'98 al lui Poli. Sub o ploaie sâcâitoare şi privirile a 20-30 de curioşi, **Aurel Şunda** şi **Ştefan Bathory** au condus o şedinţă de “dezmorţire”, la care au participat peste 30 de jucători. Dintre aceştia, 12 au făcut parte din lotul “violeţilor” în campionatul trecut: **Urai, Ţurcaş, Ivan, Kovacs, Săvoiu, Balaj, Călin, Stoican, G. Radu, Pelici, Stoicov, Barna**, acestora alăturându-li-se o serie de componenţi ai echipei de tineret: **Vişan, Noje, Corsei, O. Utfineanţ, Schinteie, Todică, Bălăjel, Andriesei**. Pe lângă cei reveniţi după expirarea împrumutului la alte echipe (cazul “feroviarilor” **Mihalache** şi **Brehui**), s-au mai aflat pe teren o serie de jucători care au activat în eşaloanele inferioare: **Gherman** (Modern), **Ţugui** (Tehnolemn), **Hârşoveanu** (Şoimii), **Mara** (Comloş), **Micu** (Srbijanka), **Nistor** (Şag). Plutonul a mai fost completat cu componenţi ai echipelor de tineret Steaua şi Rapid.

“Surpriza” dacă se poate numi aşa, a fost prezenţa la antrenament a bătrânului **Titi Varga**, pe care îl trage aţa spre casă.

Ieri seara urmau să sosească la Timişoara doi jucători din Republica Moldova, **Harea** (legitimat o perioadă la Rapid, în urmă cu vreo 3 ani) şi **Stratulat**, component al echipei naţionale de tineret.

Din spusele preşedintelui **Mircea Pascu** am aflat că numirea echipei tehnice se va face miercuri sau joi, după şedinţa Consiliului de administraţie.

De duminică, Poli va pleca în cantonament la Buşteni, unde va juca 3-4 meciuri de pregătire, la întoarcerea acasă, după 12 zile, urmând să mai fie programate alte 4-5 jocuri de verificare.

C News ● C News ● C News

La Şag lucrurile par serioase

Formaţia Azur Timişul Şag pare principala candidată la câştigarea viitoarei ediţii a Diviziei C. Pe lângă atuurile sportive - locul 3 în campionatul precedent - în avantajul echipei este şi sponsorul Comtim, care se pare că are intenţii serioase în sprijinirea echipei. Nu ar fi exclus ca pentru cei din Şag promovarea să se petreacă tocmai în această vară, prin preluarea locului în Divizia B de la Astral Deta, în aceste condiţii fosta divizionară urmând să se alinieze, în locul Şagului, la startul celui de-al patrulea eşalon. Până la încheierea tranzacţiilor legate de această problemă, echipa antrenată de Octavian Roşca încearcă să-şi completeze lotul. Dacă Colcovan, Buzdun (Tehnolemn) au optat deja pentru Azur Timişul Şag, alţi posibili purtători ai tricourilor Şagului sunt Brânduşa (Giarmata) şi Mihăilescu (Buziaş). După toate probabilităţile vor părăsi echipa Moisă, care urmează să-şi satisfacă stagiul militar, şi ar putea trece la formaţia militară Bega Timişoara şi Eduard Kovacs care, terminând facultatea, se va întoarce în oraşul său natal Deva, unde va încerca să-şi găsească un loc la nou promovata în Divizia A, Vega.

Tehnolemnul în cădere liberă?

După returul cu probleme pe care l-au avut (vezi şi numărul precedent al săptămânalului nostru) cei de la Tehnolemn par decişi, unul câte unul, să părăsească gruparea lemnarilor. Astfel, dacă despre Colcovan şi Buzdun aţi aflat câteva rânduri mai sus, Bâgu şi Sorescu au plecat la divizionara B Electrica, iar Holcz ar dori să-şi îndrepte paşii spre Obilici sau Şag. Numai că el a primit dezlegare doar pentru CFR, de unde speră să ajungă totuşi la una dintre cele două echipe. Dacă la capitolul plecări se observă o listă destul de mare de jucători de bază, la achiziţii alb-verzii din Fratelia l-ar putea trece pe Vicente Muntean, de la Calor.

Decolează şi Şoimii

O altă echipă care pare să atace cu şanse îndreptăţite primele locuri ale campionatului este Şoimii Textila. Aceasta îşi va începe pregătirile astăzi, sub comanda unui nou antrenor, fostul ei conducător de joc Marius Puiu, reîntors în Calea Aradului de la Electrica. Militarii-textilişti vor urma să efectueze şi o pregătire centralizată la Moneasa. Din lot va pleca Gomboş, căruia i-a expirat împrumutul de la Modern. Se pare că acesta vizează Electrica.

CIPRIAN TRANCĂ

Micile secrete ale vacanţei mari

● ALBA IULIA - UN MAGNET PENTRU ARĂDENI? Se pare că Alba Iulia a devenit o "zonă magnetică" pentru fotbaliştii arădeni. Asta poate şi datorită faptului că antrenorul **Gigi Borugă** a ales banca tehnică a Unirii. L-au urmat pe acesta **Marius Grad** (ex-Unirea Dej), **Atilla Pap** şi **Nicolae Mitu**, care s-a antrenat pe perioade vacanţei la Arad. Ca şi cum n-ar fi fost destule aceste nume şi **Alexandru Labu**, la vârsta de 28 de ani, visează să îmbrace tricoul alb-negru al Unirii!

● VALI VELCEA A PEFERAT RĂCOAREA SEMENICULUI. La 1 iulie contractul lui Velcea cu Poli a expirat. Acesta a avut o discuţie cu cei din conducerea lui CSM Reşiţa, pretinzând suma de 15.000 de mărci pentru a bate palma cu rosso-neri. Sumă considerată exagerată de cei din Valea Domanului. Cum însă la Timişoara, la finele săptămânii trecute, a fost o vreme caniculară, mijlocaşul alb-violeţilor a preferat aerul de munte, urcând totuşi cu reşiţenii pe Semenic. Asta nu înseamnă însă neapărat că va evolua la divizionara naţională, el aşteptând şi un telefon de la managerul Branco Veljkovici, care a promis că-i va rezolva un transfer în Coreea.

● PE STOIANOV ŞI ILIUŢĂ I-A APUCAT DORUL DE GERMANIA. Portarul Electricii, **Gheorghe Stoianov**, s-a antrenat de când au început pregătirile atât la CFR Timişoara cât şi la Electrica. Acesta aşteaptă însă oferta şi de la Jiul Petroşani şi de la FC Braşov. Cu toate acestea, gândul îi stă la un contract într-o ligă inferioară în Germania, ţară în care şi-a luat "zborul" şi coechipierul său, **Iliuţă**, plecat în probe la o formaţie din liga a 5-a.

● BOTEREZ ŞI MARIŞESCU VIZAŢI DE GLORIA. Trupa din Govândari doreşte să-şi asigure serviciile lui **Boterez**, cel care a pus umărul la promovarea lui CFR Caransebeş şi pe cele ale lui **Marişescu**, de la Metalul Bocşa. Gloria a lansat deja invitaţiile de rigoare cluburilor CSM Reşiţa, CFR Caransebeş şi Arsenal Reşiţa pentru a participa la memorialul Lică Toth, în zilele de 24 şi 25 iulie.

● TREI TEHNICIENI ALEARGĂ DUPĂ O GLORIE! Pentru postul de antrenor al divizionarei C Gloria Arad candidează 3 antrenori: **Gavrilă Birău, Mihai Jivan** şi **Dorel Cura**.

● ÎNTĂRIRI LA PĂDUREA VERDE? Pe lista jucătorilor doriţi de antrenorul UMT-ului, **Octavian Popescu**, figurează destule nume cunoscute. Este vorba de portarul lui Astral Deta, club care se va desfiinţa, **Dorin Chimiuc**, stoperul lui Poli, **Orlando Trandu**, precum şi vârful CFR-ului, Narcis Petre. În discuţie a intrat şi **Ionel Bărbosu**, dar în cazul acestuia a apărut o complicaţie. În vara trecută cei de la Poli l-au cedat pe o perioadă de 2 ani la Gloria Buzău, după ce Ionel îmbrăcase deja un an tricoul divizionarei A. Urmează acum negocieri cu antrenorul buzoienilor, **Lone Nedelcu.**

● TURUL DE FORŢĂ AL LUI CĂLIN MADA. Evoluţiile remarcabile din returul Campionatului trecut, la CFR Timişoara, au făcut ca **Mada** să fie dorit de mai multe echipe. Luni dimineaţă, fundaşul timişorean a făcut un adevărat tur de forţă, Oltcit-ul acestuia mişcându-se cu repeziciunea unui Ferrari. La ora 9.00, Călin a fost prezent pe arena de lângă Gara Mare, la discuţii cu cei din conducerea clubului CFR, la ora 10.00 a semnat condica la reunirea lotului lui Poli, iar în cursul după-amiezii a participat la negocieri cu directorul UMT-ului, **Alexandru Buzzi!**

● ANGELO FOALE SE DESPARTE DE REŞIŢA. Vinerea trecută, **Angelo Foale** a fost prezent la Reşiţa, având o discuţie cu diriguitorii rosso-nerilor. Fără ca cineva să-i fi spus că nu mai are nevoie de el, acesta a refuzat să facă deplasarea pe Semenic. Luni dimineaţă nu s-a aliniat nici la startul pregătirilor la Poli, cu toate că vicepreşedintele **Stelian Anghel** a declarat că ar fi interesat de achiziţionarea acestuia. Se pare că până la urmă Angelo îşi va îndrepta paşii spre UMT, unde este dorit de antrenorul **Octavian Popescu**.

● DINAMO NU GLUMEŞTEI Faptul că stoperul UMT-ului, **Cristian Utfineanţ**, a fost urmărit de două ori într-un interval foarte scurt de boss-ul din Şoseaua Ştefan cel Mare, **Cornel Dinu**, n-a rămas fără urmări. Fiind şi militar la M. I., blondul fundaş s-a prezentat la Sovata, unde Dinamo îşi desfăşoară pregătirile!

● PĂTRAŞCU DIN NOU ÎN UNGARIA? Ioan Pătraşcu, cel care s-a ocupat în ultimele etape de destinele celor de la Motorul Arad, este la un pas de-a semna un contract cu F.C. Stadler, formaţie ce activează în prima ligă maghiară.

● CSM REŞIŢA ARE NEVOIE DE 500.000 DE MĂRCI PENTRU SUPRAVIEŢUIRE. Încă nu s-a putut lua legătura cu cei de la TSV 1860 München, dar reşiţenii speră din tot sufletul că formaţia germană le va întinde o mână, aşa după cum a promis, mai ales că s-a realizat promovarea, condiţia principală pusă de bavarezi. Vicepreşeditelui münchenezilor, **Erich Meidert**, i s-a pus la dispoziţie un calcul cu banii necesari pentru supravieţuire, din care a rezultat că CSM Reşiţa are nevoie de suma de 2,5 miliarde de lei sau 500.000 de mărci germane.

● MAGICIANUL ROBBY BENCZIK. La sosirea pe litoral, unde jucătorii reşiţeni şi-au petrecut câteva zile de concediu, **Robby Benczik**, cel care trebuia să aducă banii necesari acolo, a coborât din tren îmbrăcat doar în costum. Astfel că băieţii l-au crezut imediat, când acesta a spus că valiza cu bani a fost furată! Numai că lovelele au fost abil mascate de Robby, în mânecile vestonului!

● SURPRIZA LUI PĂTRUICĂ: SDROBIŞ. La câteva minute după conferinţa de presă care a avut loc sâmbătă în Valea Domanului, **Ilie Pătruică**, după ce s-a consultat, telefonic, cu **Mircea Pascu**, l-a sunat la Suceava pe **Ioan Sdrobiş**! Fostul secund al lui Costică Rădulescu de la Galaţi a luat duminică dimineaţa trenul de la Suceava, pe direcţia Reşiţa. La această oră Sdrobiş, instalat deja antrenor principal la CSMR, se află pe Semenic, alăturându-se lotului roş-negrilor, urcat de sâmbătă.

GUARDIA SE REUNEŞTE

"Guardia Rosso-Nera" anunţă pe toţi membrii galeriei să participe la şedinţa din data de 10 iulie, la stadionul "Valea Domanului", care va avea loc începând cu orele 17.

PLICUL CU SURPRIZE

● FLORIN PASCU, MARCELA VIZITIU - TIMIŞOARA: Echipa de fotbal feminin MARGOT şi-a întrerupt temporar activitatea.

● GEORGE DOGAR - TIMIŞOARA: Aveţi perfectă dreptate când afirmaţi că, pentru cluburile occidentale, abonamentele la meciurile echipei reprezintă o sursă foartă importantă de venit. Tot dreptate aveţi şi în continuare: "La Poli abonamentele au fost prea scumpe faţă de posibilităţile financiare ale multor tineri dornici să-şi urmărească echipa favorită, s-a făcut prea puţin pentru a se mediatiza avantajul abonamentului, distribuirea lor a fost greoaie".

● COSMIN TIUCU - BEIUŞ: Îţi mulţumesc pentru urări, iar în legătură cu felicitarea pe care vrei să o trimiţi antrenorului favorit, Mircea Lucescu, trebuie să te grăbeşti, pentru că îşi va sărbători cea de-a 52-a aniversare la 21 iulie.

● ROBERT PATINOV - TIMIŞOARA: Multe din consideraţiile dvs. sunt corecte şi pertinente la adresa CFR-ului, dar cam multă ură faţă de Poli.

● POP V. POPESCU - TIMIŞOARA: Din scrisorile dvs., am înţeles că profesorul Ion V. Ionescu nu este antrenorul dvs. preferat, dar până a-l considera groparul fotbalului timişorean este o diferenţă foarte mare. În schimb ne scrieţi că dl. Boiţ are merite foarte mari pentru faptul că Poli a rezistat şi până acum. Oare pe acei colaboratori ai domnului Boiţ pe care-i amintiţi cine ar fi trebuit să-i înlocuiască pentru incompetenţă? Chiar dvs. admiraţi spiritul gospodăresc al domnului Vasile Trandu, directorul bazei sportive UMT.

● BOGDAN GROSU - LUGOJ: Pentru un abonament la revista WORLD SOCCER puteţi scrie pe adresa: KING'S REACH TOWER, STAMFORD STREET, LONDON, SE 1 9 LS, ENGLAND. Preţul aproximativ al unei reviste este de 5 dolari.

IVAN DE LA PANĂ

P.S. Aştept scrisorile dvs. pe adresa redacţiei sau la C.P. 490, O.P. 3, TIMIŞOARA 1900.

continuare din pagina 8

DORIN MICŞA
(redactor TVT'89)

Frunză
R. Sandu
Diaconescu Utfineanţ Miclea
Velcea Vlaicu G.Radu Marinescu
Guşatu Miculescu

CAROL OŢIL
(antrenor Gloria Reşiţa)

Fl. Ianu
G. Radu
Tuluc Mitar Veche
Ciucur Chiş Doană Marinescu
Szijj Guşatu

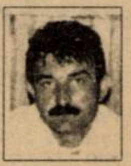

IONUŢ POPA
(ex-antrenor Motorul Arad)

Frunză
Artimon
Diaconescu Utfineanţ Stoicov
Ciucur G. Radu Vlaicu Marinescu
Mariş Guşatu

ALIN RADOVAN
(redactor TV Europa Nova)

Frunză
M. Bătrânu
Utfineanţ R. Sandu
Ciucur G. Radu Velcea Marinescu
Miculescu
Guşatu Sasu

VIOREL SCRECIU
(redactor şef Radio Vest)

Frunză
M. Bătrânu
Diaconescu Utfineanţ Panescu
Velcea G. Radu Doană Marinescu
Guşatu Szijj

MIHAI ŢÂRLEA
(ex-antrenor UTA)

Sinescu
Artimon
Diaconescu Szell Stoicov
Rotariu G.Radu R. Sandu Vlaicu
Guşatu Szijj

GABI VANEA
(director CFR Caransebeş)

Fl. Ianu
Poienariu
Tuluc D. Radu Veche
Bălean M.Bătrânu D. Ianu Marinescu
Szijj Foale

LUCIAN VOINESCU
(vicepreşedinte CSM Reşiţa)

Gh. Popa
R. Sandu
Diaconescu M. Bătrânu Ciocoi
Ciucur G. Radu Doană Marinescu
Szijj Guşatu

BRANCO VUIN
(fotoreporter)

Urai
Stoican R. Sandu Utfineanţ Panescu
G. Radu Miculescu Mănăilă
Ciucur Guşatu Sasu

dialoguri inerente

COSTICĂ NEAGU

"Regret că n-am făcut baie cu băieţii şi cu prefectul, în centrul oraşului!"

Stăteam tolănit în fotoliu şi citeam pagina "Eurochamp" din ziarul nostru, gândindu-mă la ce ar fi scris gazetarii germani după incredibilele performanţe ale lui Schalke 04 şi Borussia Dortmund, când deodată a sunat telefonul:

REP.: **Alo!**

C. N.: Costică vă deranjează.

REP.: **Care Costică?**

C. N.: Porcu'!

REP.: **Neagule! De ce n-ai zis "Porcu'" de la început? Was machts herr Neagu?**

C. N.: V-am adus ce v-am promis!

REP.: **Reviste?**

C. N.: Da, toate Kicker-urile şi Sport Bild din iunie şi mai, cu campioana Bayern şi câştigătoarele cupelor.

REP.: **Gând la gând, mii de mulţumiri. Te văd mâine la un "unu la unu"?**

Invitaţia acceptată a fost onorată a doua zi. Şi iată continuarea discuţiei...

REP.: **Costică, unde-i mai bine, în Germania sau acasă?**

C. N.: Mai bine-i acasă, cel mai bine e când te-ntorci la ai tăi. Dar posibilităţile de a câştiga ceva din fotbal la noi sunt mai restrânse, mai greoaie, mai...

REP.: **Te gândeşti la bani. Cu cât câştigi mai mult acolo, în Germania?**

C. N.: Bineînţeles, câştig mai mult, dar cu cât iau mai mult, cu atât cheltui mai mult. Acolo câştig mărci, dar dau tot mărci. Ar fi bine să stau aici şi să iau mărci de dincolo!

REP.: **Din iarnă, de la ultimul interviu, ce ai mai făcut, câţi bani ai câştigat?**

C. N.: Câţi, nu vă pot spune, căs confidenţiali. Dar pentru cât am jucat şi cât am antrenat am primit ce mi s-a promis. Ba şi ceva deasupra!

REP.: **Pentru ce în plus?**

C. N.: Pot spune că acest retur a fost cel mai bun pe care l-am jucat în Germania. Nu vreau să mă laud, dar trecând la mijloc am dat aproape meci de meci gol. Şi am fost singurul care am jucat în toate meciurile acestui campionat din primul până în ultimul minut. Doar la un joc de cupă am stat pentru un "roşu". După aproape 4 ani pot spune că m-am acomodat chiar şi cu limba.

REP.: **Tot la S.V. Kalbach?**

C. N.: Da, am tras la promovare, dar n-a mers.

REP.: **Câte goluri ai marcat?**

C. N.: Două în tur, când am fost libero şi 15 în retur.

REP.: **Câte din lovituri libere?**

C. N.: Aproape toate!

REP.: **Păcat că la fotbal nu e ca la handbal. Să intri doar la nevoie. Astfel ai putea juca chiar în Bundesliga sau la... CSMR.**

C.N.: Aş juca la Reşiţa cu plăcere. Şi doresc să-i felicit pe băieţi din toată inima, pentru că au adus oraşului o mare bucurie. Dealtfel, în iarnă eu i-am văzut pe băieţi în Divizia Naţională.

REP.: **Se zvoneşte, din păcate doar, că TSV 1860 München va sponsoriza pe CSMR. Spune-mi, în Bundesliga există echipe care să sponsorizeze formaţii din categorii inferioare?**

C. N.: Da, sunt cluburile puternice cu mulţi bani care au echipe "satelit" în eşaloanele inferioare. Dar acestea poartă acelaşi nume cu "cele mari". Exemplu este chiar Bayern München, care o are pe sora ei mai mică în liga a 3-a. Şi cam toate echipele mari au o echipă a doua, în care joacă cei ce n-au avut loc între titularii din Bundesliga. Dacă n-au jucat sâmbăta, ei au posibilitatea să evolueze duminica, în echipele satelit. Nu am auzit ca Bayern să sponsorizeze o altă echipă din alt oraş sau din alte ţări. Dealtfel, fiecare club ce se respectă are echipe pe grupe de vârstă începând chiar de la 6 ani. Pe ei în sponsorizează pentru un profit ulterior.

REP.: **Pe voi cine vă sponsorizează?**

C. N.: Noi suntem o echipă mică, dar cu suflet mare. În care, pentru un străin este foarte greu, chiar şi-n liga a 5-a, în care evoluăm eu şi un sârb. Noi avem un singur sponsor care mă plăteşte în fiecare lună după contract, eu lucrând şi cu trei grupe de copii.

REP.: **Cu câţi copii?**

C. N.: 40 în total! Dar să revin la sponsorizare. Restul echipei, formată din germani, primeşte banii odată la 6 luni, fiindcă mai au un loc de muncă. Noi trăim doar din fotbal, dar primele noastre sunt egale cu cele pe care le iau germanii.

REP.: **Ce rezultate ai avut cu copiii?**

C. N.: Un loc 2, un loc 3 şi cu a treia grupă locul 7. Sunt apreciat pentru munca mea, mai ales că mă iubesc copiii tare mult. Am avut o altă ofertă de la un club mai bogat, dar am refuzat-o, datorând enorm de mult sponsorului meu pentru tot ce a făcut pentru mine în aceşti 4 ani.

REP.: **Ce ţi-a dat?**

C. N.: Casă, mobilă, salariu şi mai ales încredere pentru munca de antrenor, muncă în care vreau să mă calific din acest an.

REP.: **Cum vin copiii la antrenament?**

C. N.: Am un "bus" cu care mă duc după ei acasă, chiar şi după cel ce locuieşte la 300 de metri de stadion! Şi să ştiţi că fiecare jucător are mingea lui la antrenamente.

REP.: **La noi nici în D. N. nu e aşa! Sponsorul îşi bagă nasul la echipă?**

C. N.: Sponsorul n-a venit niciodată să întrebe de ce joacă ăla pe postul acela şi nu dincolo. Asta nu e treaba lui. El vine doar la noi să ne întrebe: "**Băieţi, sunteţi mulţumiţi?**" Înainte de meci vine să ne ureze succes, iar pe parcursul celor 90 de minute stă în tribună. După meci, chiar şi la înfrângere, el dă o ladă cu bere! E prezent la fiecare meci, el vrea victorii, dar nu-ţi dă cu "paru-n cap". Mi-aduc aminte că după un joc foarte important pierdut de noi, în loc de reproşuri ne-a dus la un restaurant şi a plătit el tot...

REP.: **În altă ordine de idei, de ce vrei să-ţi vinzi acest superb Opel Calibra?**

C.N.: Am de gând să-mi duc cele două fetiţe în vizită în Germania, pe timpul vacanţei, şi să le plimb cu un bus de familie. Opelul e de doar două persoane...

REP.: **De aceea mi-ai adus numai 20 de reviste... La anu' sau la iarnă să-mi aduci o... redacţie! În încheiere spune-mi ce ai adus la foştii tăi colegi.**

C. N.: Nu prea multe, dar gestul contează! Lui Telescu, pentru grupa lui de copii nişte mingi şi două rânduri de echipament pentru antrenamente. Apoi, mănuşi de portar lui Boşca şi Popa.

REP.: **Ce regreţi?**

C. N.: Că n-am făcut baie cu băieţii şi cu prefectul în fântâna arteziană!

PETRU FUCHS

Starea de impas

În urmă cu doar câteva zile, am avut un dialog ad-hoc cu Relu Şunda...N-am să ascund faptul că nesiguranţa flagrantă pe care o afişa el în privinţa viitorului său la Poli m-a surprins neplăcut. "**Nu ştiu nimic**", iată o formulă devenită clasică, "**n-am fost anunţat de absolut nimic în ceea ce priveşte relaţiile care vor urma în cadrul clubului**", adică un fel de nevăzut, necunoscut care era preocupat mai mult de un posibil viitor în... gimnastică! Sigur că faptul poate fi trecut la categoria inedit absolut. Dar, parcă, nu e cazul...

Ieri l-am întâlnit pe Dembo la stadion... am fost convins că disccut cu noul antrenor al UTA-ei..."**Aaa, nici vorbă, deocamdată n-am vorbit nimic, doar mâine (n.a. - azi) voi merge la Arad pentru o discuţie**".

Anterior acestei întâlniri, am asistat la primul antrenament de la Poli. Extrem de puţine figuri noi şi tineret cât încape, într-o şedinţă fizică coordonată de... Şunda! "**Ce-mi spui, Relule?**" "**Nimic, fii serios, am venit doar ca timişorean, pentru că ţin la această echipă. M-am gândit să asigur continuitatea. În rest, nu pot spune nimic, nu vreau să mă fac de râs, pentru că joi s-ar putea să se anunţe numele mult aşteptat. Aşa că...**"

În preajma birourilor de la stadion, vicele Anghel. Nici el nu s-a încumetat în declaraţii. "**Cum să mai spun eu ceva, din moment ce mi-am auzit vorbe cum că aş fi ca unu (cifra) la înmulţire?! Aşa că gata, stau în banca mea şi execut ce mi se cere!**"

CÂINII LATRĂ, CARAVANA TRECE...

de Miki Junea

În sfârşit, am ajuns la Mircea Pascu. Cu care am avut un dialog foarte amabil, de altfel, pe teme de program pregătitor. Care se va desfăşura între datele... acolo şi acolo...cu meciuri de pregătire... etc. În rest nimic concret refeitor la numele aşteptate...

Între timp, a fost dat publicităţii programul turului. În care Poli va juca ultimele două etape (computerul, nu-i aşa?) cu Maramureş şi Electroputere. Adică, probabilele contracandidate la promovare!

Ce vreau să spun?

Că am senzaţia (bine ar fi să fie doar asta) unei naşteri cu forcepsul. Dacă vreţi, într-o procedură asemănătoare naşterii guvernului de după noiembrie trecut. Că, ori se înghesuie prea multe moaşe în pană de cunoştinţe, ori elanul novator s-a împiedicat de-un obstacol ce trebuie dinamitat. Privind în altă grădină, nu pot să nu constat rezervele de care vorbeam, etalate de Reşiţa. Care n-a stat prea mult pe gânduri la cel mai mic semn c-ar putea fi abandonată de antrenorul cu care a promovat. Fără îndoială, mişcarea numită Sdrobiş a costat, dar asta nu face decât să sublinieze faptul că la război pleci cu arme. Care arme au fost scoase imediat. Sigur că nu-mi explic,deocamdată, nici ezitările lui Victor Roşca, dar este cel puţin curios faptul că relaţia cu el, pe care o credeam imediată, rămâne doar în faza de tatonări. Pentru că, în ceea ce mă priveşte, am început să mă plictisesc auzind eterna placă: "**da, el este în vederile noastre, dar mai avem şi alte nume.**" Problema este care nume? Pentru că, mă repet invariabil, nu cred că există multe nume mai rezonabile decât Roşca, la capitolul onorariu!

În orice caz, fie că este vorba de secretomanie, ceea ce n-ar prea fi cazul, deoarece puţini antrenori mai găseşti la ora asta fără angajament, fie că este vorba de lipsa unei alternative, starea de impas, în care, e limpede, Poli se zbate, se cere depăşită urgent. Nu de alta, dar este ora douăsprezece fără câteva minute. Dacă am fost bine înţeles, salut de pe acum apariţia şocului izbăvitor...

SERIAL

MAREA EVADARE

episodul 3

"Nevestei mele îi era frică să vorbim la telefon"

MARCEL SABOU

- Şi cum v-aţi menţinut forma sportivă?

- Jucam tenis cu piciorul, minifotbal, prin parcurile cartierului. Eram deja cunoscuţi. De exemplu, taximetriştii ne întrebau: ***<<Voi sunteţi cei care aţi fugit?>>***, iar lumea ne recunoştea prin metrouri: ***<<Uite-i pe fugari!>>***. După o lună şi jumătate petrecută astfel, când aveam asigurată cazarea şi masa, am mers în sfârşit la Rayo Vallecano, cu care ne-am antrenat aproximativ 3 săptămâni. Antrenor îl aveau pe Felines. Ne-au oferit un contract şi am semnat pe 3 ani, deşi Dinamo susţinea că nu avem drept de joc timp de 5 ani, asta pentru a ne speria şi a ne întoarce.

- Rayo a luat legătura cu Dinamo?

- Nu, spaniolii au vorbit în schimb cu cei de la FIFA. Ulterior am aflat că respectivul contract pe care l-am semnat nu avea nici un fel de valoare, neindicând data semnării, respectiv data expirării sale. Oricum, ne-am antrenat zilnic cu Rayo şi după căderea lui Ceauşescu a intrat pe fir Real Madrid, deoarece echipa lor secundă nu evolua prea strălucit şi avea nevoie de jucători. Real a reuşit să-l aducă în două zile la Madrid pe Ianul, preşedintele lui Dinamo, care a venit cu contractul meu.

- Te-ai întâlnit cu Ianul?

- M-au chemat să semnez, de faţă în acea încăpere aflându-se şi Ianul. Real a plătit ceva bani şi Dinamo mi-a dat transferul pe 4 luni. Am jucat această perioadă, în returul sezonului, 1989-90, la Castilla, echipa satelit a Realului, viitoarea Real Deportivo, începând cu luna martie.

- În ţară, familia ta a avut ceva probleme?

- Soţia, care locuia în Bucureşti, a avut o groază de probleme, ca dealtfel şi prietenii mei. Telefoane ascultate...

- Apropo, când ai sunat prima dată acasă?

- Imediat după ce am rămas, am sunat din aeroport la Bucureşti, la prietenii mei şi le-am spus că nu mai revin în ţară. Nu se aşteptau la aşa ceva. Oricum, s-au dus la aeroport la revenirea lui Dinamo în ţară şi Mihăescu le-a confirmat că într-adevăr am rămas. În aceeaşi seară, când soţia şi cu mama au revenit de la mare, prietenii mei le-au spus mai întâi să stea jos, ca să nu leşine: ***<<Marcel a rămas în Spania!>>***. Imediat, a doua zi i-au făcut percheziţie la domiciliu, mai ales că aveam acasă tot felul de lucruri aduse din străinătate. Cum pe Dinamo n-o controla nimeni la vamă, am venit din Belgia cu cafea, video şi casete, televizor, congelator, unele făcându-le şi cadou. Apoi soţia a căutat disperată prin casă microfoane montate şi timp de 3 luni de zile era luată la ora 7 dimineaţa şi dusă cu maşina Miliţiei, nu ştiu care general încercând s-o convingă la o cafea să mă sune şi să mă determine să mă întorc.

- Şi cu părinţii tăi cum au procedat?

- Părinţilor mei, care trăiau în Timişoara, nu aveau ce să le facă. Probabil că erau telefoanele interceptate. Soţia însă, cum ieşea din bloc, era urmărită de o maşină. Permanent erau postate două Dacii albe, una în faţa blocului, alta în spate, aşa încât cred că locuinţa noastră era cel mai păzit edificiu din Bucureşti.

- Dar vorbeai cu ea la telefon?

- N-aveam telefon acasă, dar sunam la prietenii mei şi vorbeam puţin. Ca să nu aibă probleme, de frică, îmi mai zicea: ***<<Întoarce-te!>>***, dar după mai multe telefoane le-a spus securiştilor că nu avea cum să mă facă să revin în ţară, că oricum aş fi procedat cum pofteam, şi astfel, în cele din urmă, au lăsat-o în pace. Când a venit în Timişoara, vorba aceea, oraş de graniţă, iar au fost cu ochii pe ea, dar după căderea lui Ceauşescu şi-a depus actele pentru a veni în Spania.

- Revenind la fotbal, cum te-ai descurcat din vara lui '90?

- După cele 4 luni la Rayo am semnat pe 3 ani cu Tenerife, cu care am jucat excelent în perioada de pregătire. Am ratat debutul în prima etapă, fiind suspendat cum că aş fi semnat şi cu Rayo şi cu Tenerife, dar ulterior am jucat 20 de meciuri pentru echipa din Canare într-un sezon nu oprea grozav pentru ea. Cum la finele sezonului bascul Azkalgorta, viitorul antrenor al Boliviei, a fost înlocuit la cârmă cu antrenorul argentinian Solari, care l-a adus la club ca un al 4-lea străin pe Martin, compatriotul său, s-a renunţat la mine. Mi-au onorat contractul pe acel an şi am semnat pe 2 ani cu Santander. Redondo şi Romel Hernandez, cel mort ulterior în accident de maşină, au fost colegii mei străini în acel an la Tenerife.

- Cum a fost la Santander?

- În primul an am încheiat pe locul 6 în liga secundă iar în sezonul următor am reuşit promovarea. Străini mai erau Mutiu Adepoju şi Barbaric, de la Velez Mostar, dar după aceste sezoane clubul a dorit să-şi refacă echipa şi eu am plecat la, Sporting Gijon. Cu Garcia Remon la timonă, pe care-l cunoscusem la Castilla, mi-am onorat primul an de contract, jucând peste 20 de meciuri, şi mi-au reînoit contractul cu încă un an. În acel an cu Gijon am fost pe podium la finele turului şi am fi putut prelua chiar şefia după etapa a doua a returului, dar am pierdut la La Coruna şi finalmente am terminat pe 11, după un retur cu doar două victorii! În sezonul următor am scăpat de la retrogradare doar la baraj, iar în celălalt campionat am jucat doar 16 meciuri, faţă de clauza de minim 20 de meciuri, stipulată în contract. Am fost cedat în Portugalia, la Chavez.

- Unde eşti acum...

- Da. Am jucat foarte bine în primul meu an de contract cu ei şi mai am încă un an. Locuiesc însă în Spania, în oraşul de frontieră Berin, aşa încât împreună cu Cuc şi cei 4 spanioli colegi ai mei de echipă facem zilnic naveta la Chavez şi vameşii ne opresc la frontieră pentru a ne da ceasurile înapoi pe ora Europei de vest...

--- Sfârşit ---

HORAŢIU OLARIU

ANGLIA

“SOCCERHOLICUL” MERSON NU MAI E PE ŢEAVĂ LA “TUNARI”

Paul Merson, internaţionalul englez aflat de 15 ani numai în curtea “tunarilor” nord-londonezi, a primit cu inima strânsă vestea că Arsenal Londra acceptă oferta făcută pentru el de către divizionara secundă Middlesbrough AFC. Deşi va prelua în echipa lui Brian Robson postul brazilianului Juninho, plecat la Atletico Madrid, Merson s-a arătat devastat de faptul că Arsenal i-a dat... “verde”, declarând în ziarul *News of The World*: **“Credeam că îmi voi încheia cariera la Arsenal, dar am rămas şocat aflând că boss-ii mei nu s-au opus ofertei lui Boro. Plec cu inima ruptă de la Highbury.”**

Merson (în foto), acum în vârstă de 29 de ani, a avut o carieră foarte agitată, marcată de droguri, alcool şi pariuri clandestine. A trecut peste toate plătind un preţ cam piparat, soarta scoţându-i acum în faţă un alt moment de răscruce, la nici 3 ani după ce a reuşit să scape de viciile care ar fi putut să-i ruineze cariera.

Middlesbrough a plătit 4,5 milioane lire pentru extrema stângă poreclită *“The Magic Man”*, reuşind poate cel mai interesant transfer al acestui intersezon. Pe lângă faptul că va coborî o ligă, perzând cel puţin un tur de Cupa UEFA pentru nişte amărâte de deplasări la Stockport sau Grimsby, Merson nu va mai avea ocazia să-şi mărească apetitul antrenoratului de la francezul Arsene Wenger, boss-ul londonezilor: **“Ideile şi atitudinea lui Wenger faţă de joc sunt cu adevărat eliberatoare, el punându-ne managementul fotbalistic într-o nouă lumină. Înaintea venirii sale la Arsenal nici nu m-aş fi gândit la o carieră de antrenor, dar felul cum abordează Wenger fotbalul mi-a schimbat părerile.”**

Într-o destăinuire recentă, Merson admitea că “înainte, **fotbalul era ca o obligaţie, fiindu-mi groază să mă trezesc pentru antrenamente. Anul după cura de dezintoxicare a fost ca o terapie pentru mine, dar acum, când mi-am pierdut familia şi-mi văd copiii doar de două ori pe săptămână, fotbalul este dragostea mea... Mai merg cu prietenii prin baruri şi restaurante dar nu mai simt pofta să beau sau să mă droghez. Am devenit un ... SOCCERHOLIC.”** Merson îşi doreşte o carieră cât mai lungă, chiar dacă nu neapărat în prima ligă spre finalul ei, aidoma idolului său din copilărie, Ray Wilkins: **“Carierele se vor tot scurta şi cred că în 4-5 ani nimeni peste 34-35 ani nu va rezista ritmului extrem de rapid al meciurilor din Premier League.”** Interesat de baseball şi NBA, Merson doreşte să-şi încheie cariera în America: **“Mă atrage modul lor de viaţă, atitudinea lor de învingători, pentru care a încheia pe locul 2 înseamnă a încheia niciunde. Noi, britanicii, suntem crescuţi cu crezul că nu-i important să câştigi neapărat, ci doar să te simţi bine.”**

Până una-alta, deşi a devenit o persoană de încredere (**“...acum câţiva ani, când cineva îmi cerea, foarte rar, sfatul, vroia de fapt să afle care bere e mai bună; acum, eu îl ajut pe Tony Adams să scape de problemele sale cu alcoolul...”**), Merson a fost cedat de echipa sa de-o viaţă unui club tocmai retrogradat...

Suişurile şi coborâşurile carierei lui Merson

noiembrie 1986: debutează la 18 ani ca rezervă, în meciul cu Man'City;
aprilie 1987: înscrie primul gol, împotriva Wimbledonului;
mai 1989: primul său sezon ca titular coincide cu câştigarea titlului de campioană de către Arsenal, înscriind 10 goluri în 29 meciuri şi fiind votat de către *Proffessional Football Association* drept “Cel mai bun tânăr jucător al anului”;
1990: amendat cu 350 lire sterline şi rămas fără permis de conducere timp de 18 luni, după ce a părăsit locul accidentului pe care l-a produs, băut fiind;
mai 1991: cucereşte a doua medalie de campion al Angliei, arătându-şi calităţile de vârf, respectiv stânga şi dreapta;
septembrie 1991: debutează pentru Anglia contra R.F.G., înlocuindu-l pe John Salako;
1991-92: marchează 12 goluri într-un sezon pe care l-a jucat în totalitate;
martie 1993: declarat Jucătorul meciului în finala Cupei Ligii, câştigată de “tunari” în dauna lui Sheffield, celebrează victoria imitând... băutul, în faţa sectorului de tribună rezervată fanilor;
ianuarie 1994: devine dependent de cocaină;
mai '94: câştigător al Cupei Cupelor în dauna Parmei;
octombrie '94: adoarme în loja directorilor de la arena Highbury, la finele sărbătoririi eliminării lui Brondby din C2;
noiembrie '94: în cadrul unei conferinţe de presă îşi recunoaşte printre lacrimi dependenţa de droguri, alcool şi pariuri;
decembrie '94: spitalizat la o clinică anti-drog din Southampton;
octobrie 1996: revine în top, fiind selecţionat la naţională pentru meciul cu Polonia;
noiembrie '96: deşi a depăşit problemele cu alcool şi drog, se desparte totuşi de soţie, mutându-se la fratele său;
iulie '97: părăseşte clubul la care şi-a pus în premieră ghetele la 14 ani, şi pentru care a marcat... 99 de goluri în campionat.

NEWS ✦ NEWS ✦ NEWS

- Jim Smith, antrenorul “berbecilor” de la DERBY COUNTY, a făcut o senzaţională ofertă de 10 milioane lire pentru *Roberto Baggio* (Milan), conform Gazzettei dello Sport, încercând să-l aducă pe *“Il codino”* la Pride Park, alături de compatriotul său, Eranio, şi de vedetele croate Asanovic şi Stimac.
- După ce l-a luat de la Spurs pe Sheringham, campioana MANCHESTER UTD. oferă acum 6 milioane lire pentru *Darren Anderton*, vedeta de pe extrema dreaptă a lui *Tottenham*, conform Sunday Mirror.
- După ratarea achiziţiei lui Juninho şi pierderea lui Sheringham, TOTTENHAM aleargă după *David Ginola*, francezul ieşit din planurile lui Kenny Dalglish la Newcastle. Aripa stângă este curtată însă şi de Olympiakos Pireu, respectiv de cluburi din Italia, Spania sau Franţa.
- Internazionale este de-acord cu oferta de 5 milioane lire pentru *Paul Ince* a clubului EVERTON, deşi principala candidată la achiziţia “coloratului' este concitadina FC Liverpool.
- *Andrea Silenzi* (doar 8 meciuri jucate în 2 ani) şi *Nikola Jerkan* (14 jocuri în sezonul trecut) au fost puşi pe liber de retrogradata NOTT'M FOREST.

MIHAI COMŞULEA

GERMANIA

Deutsche nachrichten

86 milionari!

După cum se ştie, în fotbalul românesc “de vârf”, prin regulament, toate sumele vehiculate, de la salarii şi prime ale jucătorilor şi până la sumele de transfer, sunt confidenţiale. Asta tocmai pentru ca cei în cauză să poată face tot felul de “acţiuni”, hai să le spunem, ascunse dar “în interesul echipelor lor şi al fotbalului românesc”. Prin alte părţi nu se întâmplă aşa, şi culmea, respectivii au un adevărat fotbal profesionist. Dacă mai doriţi (încă) un exemplu, astăzi vă prezentăm un clasament inedit. El îi cuprinde pe cei mai bogaţi jucători ai Bundesligii, ierarhie alcătuită după câştigurile realizate de jucătorii respectivi în campionatul 1996-97 (sumele includ salariile şi primele încasate de respectivii fotbalişti în sezonul recent încheiat). Deci:

Matthias Sammer (Borussia Dortmund)	6,5 milioane DM
Andreas Möller (Borussia Dortmund)	6,1 milioane DM
Thomas Hässler (Karlsruhe SC)	5 milioane DM
Stefan Reuter (Borussia Dortmund)	4,5 milioane DM
Paulo Sousa (Borussia Dortmund)	4,3 milioane DM
Jürgen Klinsmann (Bayern München)	4,25 milioane DM
Julio Cesar (Borussia Dortmund)	4 milioane DM
Karlheinz Riedle (Borussia Dortmund)	3,5 milioane DM
Stefan Effenberg (Bor. M'Gladbach)	3,5 milioane DM
Krassimir Balakov (VfB Stuttgart)	3,4 milioane DM
Lothar Matthäus (Bayern München)	2,75 milioane DM
Thomas Helmer (Bayner München)	2,75 milioane DM

Aceştia pot fi consideraţi cei mai bogaţi jucători ai sezonului precedent. În total, 86 de jucători au câştiguri de 1 milion DM, în timp ce cancelarul Helmut Kohl are un venit anual de 450.000 DM. De fapt, cei mai mulţi jucători din liga germană au un venit cuprins între 500 şi 700.000 DM, în condiţiile în care mult prea mulţi dintre ei au serioase probleme când intră în contact cu obiectul de joc.

De unde bani?

Reţeta este, la ei, foarte simplă. Posturile de televiziune alocă anual aproximativ 500 milioane DM celor 18 echipe din prima ligă, o sumă, trebuie să recunoaştem, extrem de substanţială. Nu trebuie uitat sistemul televiziunilor cuplate pe emisiuni specifice (în cazul nostru, al meciurilor de fotbal), caz în care - situaţia canalului “Premiere” - abonaţii plătesc, în medie, 45 DM lunar pentru abonament. Dacă avem în vedere că abonaţii acestui post se ridică la cifra de 1,5 milioane - iar tendinţa e de creştere - rezultă alte aproximativ 70 milioane DM, din care liga îşi ia partea leului. O altă sursă de venituri o reprezină articolele pentru suporteri, care aduc venituri inimaginabile cluburilor (câştigătoarea Cupei Campionilor Europeni, Bor. Dortmund, a realizat în sezonul 1996-97 peste 60 de milioane DM din vânzarea articolelor pentru suporteri, iar, cu câteva săptămâni în urmă, vă anunţam că noul tricou oficial al celor de la Bayern, în valoare de aproape 100 DM, a şi fost comandat de peste 300.000 de fani).

Batterien
SAT

Deşi sponsorii sunt foarte importanţi, unii îşi mai... bagă picioarele în ei: Jürgen Klinsmann (vezi şi Fotbal vest nr. 270/13 mai '97)”

Cupa Intertoto - o afacere germană?

Sfârşitul săptămânii trecute a adus noi victorii pentru cele 4 formaţii din Bundesliga, angrenate în Cupa Intertoto, competiţie care oferă 3 locuri pentru ediţia Cupei UEFA care începe în toamnă. Până acum, cele 4 echipe germane sunt neînvinse, reuşind sâmbătă următoarele rezultate: Hamburg - Odense 2-1 (golurile învingătorilor realizate de Westendorf şi Breitenreiter), FC Köln - Aarau 3-0 (Vlădoiu 3), Minsk - Duisburg 0-1 (Zeyer), Riga - Bremen 0-3 (Labbadia, Van Lent, Herzog).

Ultimele modificări de domiciliu

Paolo Rink (Atletico Paranense - Brazilia) la Bayer Leverkusen, Ze Elias (Leverkusen) la Inter Milano, Michael Goossens (Genoa) la Schalke, Pavel Kouba (La Coruna) la Kaiserslautern, Ivan Pamic (Sochaux) la Hansa Rostock, Brian Roy (Nottingham Forrest) la Hertha Berlin, Claudio Reyna (Leverkusen) la VfL Wolfsburg.

Scala a debutat cu stângul

În primul meci de pregătire pe care l-a susţinut cu noua sa echipă, Borussia Dortmund, antrenorul Nevio Scala a debutat cu o înfrângere, elevii săi fiind întrecuţi de elveţienii de la FC Basel cu 1-0, prin golul internaţionalului Adrian Knup. Italianul nu s-a arătat prea afectat de înfrângerea elevilor săi, din rândul cărora au lipsit Möller, Paulo Sousa, Rene Schneider şi Julio Cesar. Din rândurile campionilor Europei s-au remarcat Karlheinz Riedle şi nou venitul Scott Booth (Aberdeen).

M.B.

După mondialele "under-20" din Malaysia

ARGENTINA EGALEAZĂ BRAZILIA LA TROFEE

Echipa de tineret a Argentinei a cucerit sâmbătă cea de-a 11-a ediţie a mondialelor “under-20”, câştigând finala disputată pe stadionul Shaw Alam din Kuala Lumpur (Malaysia). Elevii lui Jose Nestor Pekerman au dispus cu 2-1 (2-1) de “celeştii” Uruguay-ului, golul victoriei fiind opera scundului Quintana, în minutul 43, după ce învinşii deschiseseră scorul în minutul 14.

Cu acest triumf, “pumele” Argentinei şi-au păstrat titlul mondial cucerit în 1995 în Qatar, în urma finalei cu Brazilia, egalându-şi totodată marii rivali “cariocas” la titlurile mondiale cucerite la tineret: 3. De fiecare dată, argentinienii au devenit campionai mondiali pe tărâm asiatic, în Malaysia confirmându-şi practic statutul de mari favoriţi ai competiţiei.

Învinsă în semifinale de Argentina cu 1-0 (gol: Romeo), Irlanda lui Brian Kerr a urcat pe podium, cucerind bronzul graţie victoriei cu 2-1 în finala mică jucată cu Ghana. Acest loc 3 reprezintă cea mai bună performanţă din istoria fotbalului irlandez, confirmând faptul că mai există viaţă în Insula verde şi după “era Jackie Charlton”. De altfel, vedeta Irlandei a fost Molloy, jucător la Athlone Town, în slab cotata ligă irlandeză, “verzii” prezentându-se în Malaysia fără piesele lor grele, Harte, Kilbayne şi Connolly! Urcând între primele 4, Irlanda a salvat onoarea Europei, dar, oricum: sud-americanii au înclinat balanţa în favoarea lor, cu 6 titluri mondiale cucerite, dintre care ultimele 3 - consecutive. Nu ne îndoim însă că tinerele vedete argentiniene şi braziliene vor sfârşi tot la marile curţi europene...

Iată ţările triumfătoare la mondialele de tineret:

1977: URSS, *în Tunisia;*
1979: Argentina, *în Japonia;*
1981: RFG, *în Australia;*
1983: Brazilia, *în Mexic;*
1985: Brazilia, *în URSS;*
1987: Yugoslavia, *în Chile;*
1989: Portugalia, *în Arabia Saudită;*
1991: Portugalia, *pe teren propriu;*
1993: Brazilia, *în Australia;*
1995: Argentina, *în Qatar;*
1997: Argentina, *în Malaysia.*

Ca o menţiune, să observăm că europenii nu s-au înghesuit la organizarea acestor mondiale, găzduind doar două turnee finale, din 11.

TEHNOTECK
Sorin Lassmann

În această săptămână, la Reşiţa, lângă stadionul Gloria, se va inaugura
Clubul Oamenilor de Afaceri VIP

Informaţii la telefon
225.010
225.011

Notizie dall' Italia

Marţi, 1 iulie, s-a deschis oficial perioada de transferări în Italia. Prima parte a tranzacţiilor se vor efectua până la 11 iulie, în primele 4 eşaloane, apoi între 11 august şi 30 ianuarie 1998 se vor face rocade doar în Serie A şi Serie B. Pentru liga a III-a şi a IV-a perioada a doua rezervată transferurilor va fi între 1 şi 15 octombrie.

În continuare ne vom referi la ceea ce s-a întâmplat în ultima săptămână.

JUVE N-A REZISTAT OFERTEI LUI ATLETICO MADRID

După ce în prima fază conducătorii lui Juventus Torino au refuzat categoric ofertele venite din partea celor de la Atletico Madrid pentru transferul lui **Christian Vieri**, în cele din urmă vârful albnegrilor a fost cedat spaniolilor pentru impresionanta sumă de 34 de miliarde de lire! Vieri a semnat un contract pe 3 ani, urmând să aibă o retribuţie de 3 miliarde de lire pe sezon!

Campioana Italiei n-a stat cu mâinile în sân şi l-a achiziţionat imediat pe **Fonseca**, de la Roma, în schimbul a 9 miliarde de lire. Este o decizie destul de curioasă, având în vedere forma slabă manifestată de atacantul uruguayan în ultimul campionat. Să trecem în revistă reuşitele lui **Caris Daniel Fonseca** în peninsulă. Născut la 13 septembrie 1969, la Montevideo, 1,82 m înălţime şi 73 Kg, acesta a debutat în serie A la 16 septembrie 1990, îmbrăcând tricoul lui Cagliari, într-un joc disputat pe stadionul San Paolo din Napoli, câştigat de sarzi cu 2-1. A evoluat timp de două ediţii la Cagliari, marcând 17 goluri în 50 de partide, a trecut apoi pentru două sezoane la Napoli, înscriind 31 de goluri în 58 de meciuri, iar în ultimii 3 ani a jucat pentru A. S. Roma, punctând doar de 20 de ori în 65 de întâlniri. Aceste date se referă doar la partidele disputate în campionat.

Având un final de sezon foarte bun, Maurizio Ganz nu pare preocupat de invazia stranierilor la Inter Milano

Dacă **Marcello Lippi**, antrenorul lui Juventus, va reuşi să-l aducă pe uruguayan pe linia de plutire poate fi considerat un adevărat magician. Concurenţa pentru Fonseca este foarte mare, chiar dacă au plecat **Boksici** şi **Vieri**. Să nu uităm că în curtea lui Juve se mai află **Del Piero**, **Amoruso** şi **Inzaghi**! Conform celor apărute în presa britanică şi chiar în cea din peninsulă, Juventus nu se mulţumeşte cu aceste nume pentru compartimentul ofensiv. Se zvoneşte că "Signora" a început tratativele cu Newcastle, oferind o cifră astronomică (între 70 şi 90 de miliarde!), pentru aducerea în Piazza Crimea nr. 7 a golgeterului din Albion, **Alan Shearer**. Conducătorii din Piemonte au dezminţit însă ştirea bombă!

SIMONE A DIVORŢAT DE A.C. MILAN

Marco Simone, născut la 7 ianuarie 1969, la Castellanza, a semnat un contract pe 4 ani cu Paris S. G., urmând a avea un salariu de 2,5 miliarde pe sezon. După 8 ediţii petrecute în curtea magnatului **Silvio Berlusconi**, timp în care a marcat 49 de goluri în 168 de jocuri disputate în Serie A, Simone şi-a motivat astfel decizia: **"La Milan am luptat tot timpul din greu pentru a prinde un loc în formaţia de bază. La Paris S. G. voi fi cu siguranţă titular."**

BATISTUTA ÎN CENTRUL ATENŢIEI

Fiorentina va trebui să facă eforturi deosebite pentru a-l menţine în frumoasa Florenţă pe **Omar Gabriel Batistuta**. După cum vă informam şi în numărul trecut al săptămânalului nostru, Batigol este curtat cu insistenţă de F.C. Barcelona. După ce în prima fază italienii au refuzat orice negociere, în cursul săptămânii trercute colaboratorii boss-ului **Cecchi Gori** au venit cu următoarea propunere catalanilor: 25 de miliarde plus **Dugarry** sau **Guardiola** sau 25 de miliarde plus rezolvarea transferului lui **Jardel**, blocat de F. C. Porto, al cărui jucător este.

Acum doi ani suporterii lui Lazio au ieşit în stradă când preşedintele Cragnotti a vrut să-l cedeze pe Signori (cu spatele, îmbrăţişându-l pe Fuser) la Parma. Vor fi acum de acord cu despărţirea de idolul lor?

Nu s-a ajuns la nici un acord, dar pe fir a intrat şi Real Madrid, cu o ofertă şi mai tentantă pentru Batistuta: 40 de miliarde!

Între timp, Fiorentina şi-a asigurat din toamnă serviciile a doi foşti componenţi ai lui A.S. Roma: **Amedeo Carboni** şi **Francesco Statuto.**

VINE BOKSICI, PLEACĂ PROTTI ŞI SIGNORI?

Este certă sosirea lui **Alen Boksici** la Lazio. Formaţia care va fi antrenată în viitorul sezon de suedezul **Sven Goran Eriksson**, l-a pierdut deja pe **Igor Protti**, plecat la Napoli. Bomberul lazialilor, **Giuseppe Signori**, este curtat de F.C. Barcelona, în timp ce fundaţul **Alessandro Nesta** a primit o ofertă de la Real Madrid.

NOUTĂŢI LA VICENZA

Câştigătoarea Cupei Italiei, Vicenza, şi-a asigurat serviciile fundaşului de la Perugia, **Giacomo Di Cara**, şi pe cele ale golgeterului de la Piacenza, **Pasquale Luiso**.

Mijlocaşul **Massimo Beghetto** a fost împrumutat divizionarei B, Pescara.

TINKLER N-A VRUT SĂ JOACE ÎN SERIE B

Sud-africanul **Eric Tinkler**, după o evoluţie modestă la Cagliari,18 prezenţe, nici un gol marcat, a hotărât să joace din viitorul sezon în Anglia, la nou promovata Barnsley.

NOI STRANIERI LA INTER

Paul Ince a renunţat să mai joace în Italia, urmând ca din noul sezon să apere culorile lui F.C. Liverpool. După plecarea englezului, Inter Milano a pus imediat mâna pe francezul **Benoit Cauet**, de la Paris S.G. şi pe brazilianul **Ze Elias.** Cu aceste două achiziţii în trupa lui **Massimo Moratti**, se află acum 12 stranieri! Francezii **Angloma, Djorkaeff şi Cauet**, brazilienii **Ze Elias şi Ronaldo**, argentinienii **Zanetti şi Simeone**, uruguayanul **Recoba**, chilianul **Zamorano**, olandezul **Winter,** nigerianul **Kanu** şi elveţianul **Sforza**. În aceste condiţii, te întrebi care italian mai are locul asigurat în echipă, în afara portarului **Gianluca Pagliuca?** Probabil că din toţi aceşti străini îşi vor mai face bagajele câţiva, alţii urmând a fi împrumutaţi la alte cluburi.

SANDU USUSAN

LAURENT BLANC, UN RECORDMAN INEDIT

Laurent Bl[illegible]nc pe vremea când îi încânta pe spectatorii de la poalele Vezuviului

În fotbal, cei care se ocupă de contabilizarea recordurilor, au o serie de puncte de reper clasice: numărul de goluri, de prezenţe în campionate, cele mai rapide goluri înscrise, etc. Un record mai puţin obişnuit - nici nu ştim de fapt dacă este într-adevăr un record - aparţine din această vară internaţionalului francez **Laurent Blanc**. Pentru fundaşul de 32 de ani (s-a născut la 19.11.1965), trecerea de la FC Barcelona la Olympique Marseille reprezintă al şaselea transfer în ultimii şapte ani de activitate. Dacă în 1987 debuta în prima ligă franceză la Montpellier, paşaportul său are înscris în ultimele 6 file următoarele adrese: Napoli 1992-93, Nîmes 1993-94, St. Etienne 1994-95, AJ Auxerre 1995-96, Barcelona 1996-97 şi, aşa cum am spus, Marseille. În tot acest timp succesele au fost mai rare decât mutările: câştigător al Cupei Franţei în 1989 cu Montpellier şi 1996 cu Auxerre, campion al Franţei în 1996 cu Auxerre, câştigător al Cupei Cupelor în 1997 şi al Cupei Spaniei în acelaşi an cu Barcelona. Lângă aceste victorii s-au mai adăugat 62 de prezenţe în naţionala "Cocoşului galic".

Să nu uităm că şi fotbalul nostru are un recordman din acest punct de vedere. Este vorba de **Florin Răducioiu**, cel care a avut un traseu nu mult diferit de cel al fundaşului francez. Să ni-l reamintim: Bari 1990-91, Verona 1991-92, Brescia 1992-93, Milan 1993-94, Espanol Barcelona 1994-96, West Ham 1996 şi din nou Espanol, din decembrie 1996.

Aşadar, doi fotbalişti cărora li se potriveşte foarte bine zicala: **"Azi aici, mâine-n Focşani!"**

CALIFICĂRI America de Sud

PUMELE AU FĂCUT UN PAS URIAŞ SPRE FRANŢA

La 6 iulie a avut loc o nouă etapă contând pentru preliminariile CM'98, în America de Sud. Lidera grupei, **Paraguay**, a fost întrecută pe teren propriu de formaţia **Argentinei** cu 2-1. Surprinzătoare este şi victoria categorică obţinută de **Chile**, scor 4-1, în faţa **Columbiei**. În celelalte două partide s-au înregistrat rezultatele **Peru - Bolivia 2-1** şi **Venezuela - Ecuador 1-1**.

Clasamentul se prezintă astfel: **1. Paraguay 23p; 2. Argentina 22p; 3. Columbia 18p; 4. Chile 16p; 5. Peru 16p; 6. Ecuador 15p; 7. Bolivia 14p; 8. Uruguay 14p; 9. Venezuela 3p.**

La turneul final din Franţa se vor califica primele 4 clasate.

Cele mai scăzute preţuri din oraş şi cea mai completă gamă de produse ELECTRONICE la

MAGNET

magazinul Casa cu Atlanţi

Str. V.V. Delamarina nr. 1

Produse ale celor mai renumite firme din lume

GOLDSTAR, SONY, PHILIPS, GRUNDIG, SIEMENS, SCHNEIDER, TOSHIBA, FUNAI, DAEWOO, TELEFUNKEN

În lumea dezvoltată cea mai eficientă reclamă este cea legată de SPORT!

FOTBAL vest

vă oferă ACUM, AICI, această şansă, pentru că:

- Spre deosebire de celelalte ziare locale, este difuzat în judeţele ARAD + BIHOR + CARAŞ-SEVERIN + HUNEDOARA + TIMIŞ
- Este citit de populaţia activă, dinamică, "trecut din mână în mână"
- Reclama Dvs. în "Fotbal vest" nu este înghesuită în pagini exclusiv publicitare, ci este evidenţiată distinct, alături de cele mai interesante articole sportive

1900 Timişoara, str. Paris 2A ✦ Tel./fax: 056.190.656; 190.128

TRIST, DAR ADEVĂRAT

La UTA nu mai cunosc pe nimeni

☛9

FOTBAL vest

Anul VII Nr. 27 (279) ● 15-21 iulie 1997 ● 1500 lei

Se difuzează în ARAD, BIHOR, CARAȘ, HUNEDOARA, TIMIȘ

DUCKADAM

■ MAGNET ■ MAGNET ■ MAGNET ■ MAGNET ■

SORIN VLAICU și-a făcut bagajele pentru... acasă

☛3

LIVE!

„Cu Varga în echipă nu retrogradam''

☛2

SDROBIȘ

„La Reșița nu vreau să aud cuvântul retrogradare''

UTFINEANŢ

între DINAMO, UMT şi... POLI!

☛7

Brigada "FOOTBALL NEWS" pe Semenic

Oţil şi Rus în luptă cu... frigul şi ceaţa!

☛4

VOCEA PORUMBELULUI RĂZBOINIC

(nu iese fum fără război fratricid)

● Acum trei sezoane am făcut tărăboi în "ţaitung" când CFR-ul n-a vrut să "se culce" în faţa lui Poli şi ne-am bucurat că Timişoara a avut un... Milan - Inter! Între timp, Poli, ca şi Milanu' ăla veritabil, a pălit rău, iar Chefereul s-a transformat în... Cremonese, luând-o înspre mlaştinile B-ului! Dar s-ar putea ca, încă din etapa a doua a turului, să avem la Timişoara un Juve - Torino! Adică Poli - UMT! Nu întâmplător directorul... italian al UMT-ului, Buzzi, a refuzat elegant să fie satelitul lui Poli. Iar Dorin Chimiuc, noul portar de la Pădurea Verde, a spus: **"Nimeni nu ne bagă în seamă, dar vom fi surpriza sezonului!".** Oricum, până la primul fluier, "războiul" a şi început. Poli a plusat şi l-a deturnat pe Mada de la uşa autobuzului UMT-ului, pentru a-l sui în "cursa pentru Herculane"! Urmează bătălia pentru Utfineanţ! "Marele blond" a devenit deja un măr al discordiei între cele două grupări de pe Bega. Şi dacă Poli nu pune lăbuţa pe el, s-ar putea să-i schimbe tricoul alb-negru lui Sorin Mihai cu unul alb-violet! Până la urmă, totul va avea finalitate în etapa a doua. Nu! Nu incit la război fratricid, dar, sincer, mă gândesc că Timişoara, pentru a progresa, are nevoie de concurenţă. Mă va înţelege cel mai bine Victor Roşca, veteran al "războiului fratricid" dintre Govândari şi Valea Domanului, la care a participat de ambele părţi ale tranşeelor. ● În Moldova e pace şi belşug. Moldova devine Mecca fotbalului românesc. Vă închipuiţi ce miraj e din moment ce doi timişoreni, Artimon şi Florescu, au traversat ţara ca să joace la Oneşti! A fost şi Ghiţă Chimiuc pe acolo! N-a rămas. A ales barăcile de la Valea lui Liman unde Cremon..., pardon, CFR-ul îşi face cantonamentul. Deocamdată...

ION GOLUMBU

P.S.: Ioan Pătraşcu a redevenit Jani, plecând să antreneze în liga a II-a maghiară pe Kiskunfeldgyhaza! Asta în ungureşte nu înseamnă... Motorul !

RUDOTELUL ANULUI!

La ultima conferinţă de presă desfăşurată la sediul clubului CSMR, Ilie Pătruică, supărat, a afirmat: **"Pe Roşca nu-l prinde zăpada la Poli".**

La auzul acestei declaraţii, Victor Roşca a replicat dezinvolt: **"Cred că în acest an nu va ninge la Timişoara!"**

Ancheta FOTBAL vest ...the end

Cu creionul pe hârtie o echipă am desenat

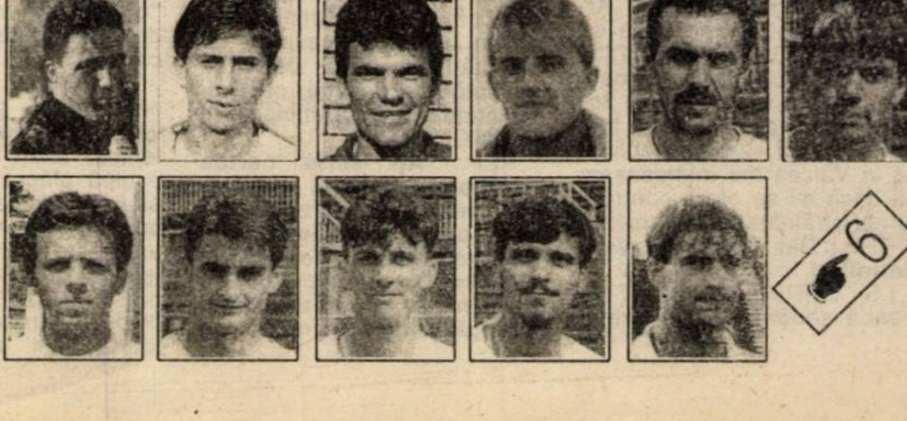

☛6

SDROBIŞ: "PENTRU UN CONTRACT DE UN MILION SAU UNUL DE SUTE DE MILIOANE - EU ANTRENEZ LA FEL !"

După primul meci de pregătire pe care CSM Reşiţa l-a susţinut la Turnu Severin, întors la Băile Herculane, l-am aşteptat pe antrenorul Ioan Sdrobiş pentru un interviu ce s-a dorit a fi făcut atunci când proaspătul "uns" la timona noii promovate a "văzut" ceva din calităţile jucătorilor. Instalat pe terasa restaurantului hotelului "Domogled", în faţa unei cafele, i-am urmărit pe rosso-neri ieşind de la masă, dar surprinzător între ei nu se afla "omul" căutat. În final l-am găsit la camera 304, cufundat în scris, dar, văzându-mă, s-a hotărât imediat să poarte cu mine un dialog, lăsând chiar pentru mai târziu mâncarea caldă pe care în acel moment i-a adus-o Gigi Rouă.

AM REFUZAT NAŢIONALA BANGLADESH-ului

REP.: **Maestre, revin mai târziu...**

I.S.: Nu, nu obişnuiesc să mănânc după antrenament. Chiar acum am terminat sămi notez observaţiile asupra evoluţiei fiecărui jucător. Le scriu imediat fiindcă îmi sunt proaspete în memorie.

REP.: **Să mă întorc cu o săptămână în urmă. Aţi primit un telefon de la Reşiţa, unul neobişnuit...**

I.S.: Eu sunt obişnuit cu "intercuplările" astea din fotbalul românesc. Totdeauna am ştiut că dacă munceşti în viaţă şi mai ales pui şi tot sufletul, există o posibilitate ca la uşa ta să bată mulţi conducători. De o bună perioadă de timp consider că în ceea ce mă priveşte, se munceşte bine din punct de vedere profesional. Dar de hotărât mă hotărăsc foarte greu, vedeţi acum am refuzat echipa naţională a Bangladesh-ului şi alte oferte. Iniţial am vrut să mă opresc la Vâlcea, să fac acolo echipă, pentru că merită şi oraşul acela un lucru de genul acesta. Apoi a apărut o ofertă de la Cluj... Şi apoi, pe nepusă masă...

REP.: **Era sâmbătă, înainte de masă...**

I.S.: Eram în curte, mă jucam cu câinele meu lup Argo, când soţia mi-a spus că mă cheamă la telefon nea Ilie Pătruică şi cu Marius Popescu. **"Nu ne lăsa, hai, fă tot posibilul, te rog!"** au fost cuvintele lor. Le-am explicat că la Vâlcea mă înţelesesem că dacă mi se oferă contractul cu străinătatea, voi pleca.

REP.: **Dar Reşiţa vă vrea definitiv!**

I.S.: La Reşiţa vreau să fac treabă serioasă şi de aceea nu am vrut să mă pun rău cu federaţia şi am cerut înţelegere de la Cornel Drăguşin şi de la Mircea Sandu pentru rămânerea în acest oraş.

REP.: **De ce aţi ales Vâlcea, pe când nu ştiaţi încă de Reşiţa?**

I.S.:Pentru că am văzut că în ţară există "moda" aceasta de a pune ucenici în liga întâi. Lumea se supără când spui adevărul. Într-un articol apărut nu demult am avut onoarea să fiu amintit şi eu alături de "nebunii" fotbalului românesc, Halagian, Mircea Nedelcu, Hizo, Ion Moldovan, Costică Rădulescu, antrenori pe care îi recomandă rezultatele. Şi văzând că de la Steaua până la ultima echipă, Foresta Fălticeni, se aplică moda cu ucenicii, am zis că meseriaşii trebuie să meargă la "munca de jos", ca să construiască echipe pentru ăştia tineri. Ei nu au răbdare să crească odată cu echipa.

NU SUNT OMUL CARE SE MULŢUMEŞTE CU JUMĂTĂŢILE DE MĂSURĂ

REP.: **Pentru novicii care nu vă cunosc performanţele, vorbiţi-mi, vă rog, pe scurt, despre reuşitele şi satisfacţiile cu care v-aţi întâlnit în cariera de antrenor.**

I.S.: Cred că oricine, din fotbalul românesc şi cel de la nivel de sat ştie că pe Oţelul Galaţi am dus-o împreună cu Costică Rădulescu din Liga a doua în primul eşalon, apoi am aşezat-o într-un fotoliu comod, un loc patru, de unde am mers în cupele europene. Am bătut pe Juventus Torino. La acea vreme, rămăsesem antrenor principal la Galaţi, Costel Rădulescu plecând la Poli Timişoara, după ce lucrasem cu el patru ani de zile. Revin la ideea de înainte, eu am avut răbdare să lucrez 4 ani ca secund, după ce eram deja consacrat şi eram căutat de echipe serioase din fotbalul românesc. Apoi a fost promovarea echipei Universitatea Cluj şi formarea unei trupe puternice, prezente şi acum pe prima scenă. Am dus-o şi pe Ceahlăul Piatra Neamţ în prima ligă, unde a şi rămas... Vedeţi că acolo unde am construit cu răbdare şi cu multă responsabilitate profesională, echipele au rămas în eşalonul superior.

REP.: **E vorba de Galaţi, Cluj, Piatra Neamţ. Dar cu Brăila cum a fost?**

I.S.: La Brăila am făcut lucruri extraordinare pentru oraşul respectiv. Am menţinut-o în fosta divizie A, actuala D.N. şi mai mult, le-am făcut un cadou frumos brăilenilor, acea istorică finală a Cupei României cu Universitatea Craiova. Am jucat extraordinar cum zicea şi Cristian Ţopescu la meciul televizat, dar s-a-ntâmplat ceva, ceva ce se hotărâse de alţii, ca Universitatea să participe în Cupa Cupelor.

REP.: **Aţi scris cartea "Fotbalul, viaţa şi suferinţele mele", în care pe supracopertă se aminteşte şi de vreo şase "debarcări" ale dvs. Cartea fiind scrisă în 1994, la acestea se mai adaugă până azi încă vreo două... De la Brăila şi cea de la F.C. Maramureş...**

I.S.: Pentru că aşa cum mi-e firea, debarcările sunt şi cu şi fără voia mea. Dar ele nu se numesc debarcări, ci plecări, pentru că au fost lucruri care m-au deranjat la unele echipe. Acolo unde am fost lăsat în pace şi s-a înţeles că ceea ce fac este benefic pentru echipă...

REP.: **La Galaţi aţi stat cinci ani şi jumătate...**

I.S.:... şi rezultatele s-au văzut în timp. La Cluj la fel, după doi ani s-a format acea echipă frumoasă. La Piatra Neamţ generaţia lui Lefter, a celor doi Axinia, a lui Mihai Ionescu, Enache... titulari şi acum. Am putut lucra acolo cu tot sufletul. Dar au fost momente când lucrurile s-au poticnit din punct de vedere uman, s-au deteriorat relaţiile. Şi eu nu sunt omul care mă pot mulţumi cu jumătăţile de măsură. La Baia Mare şi la Brăila au fost lucrurile de.. suferinţe. La Brăila am avut mai mereu stadionul arhiplin, am avut peste 20.000 de spectatori, dar când s-au "răsfăţat şi au crezut că-şi pot permite lucruri de genul "mai dăm un punct, mai luăm un punct", atunci m-am supărat şi le-am spus răspicat că aşa ceva eu nu fac. Şi le-am prezis, nu fiindcă mi se spune "Ioan Gură de Aur", că o să ajungă de unde am plecat. Îmi pare rău, dar acolo au ajuns!

LA REŞIŢA NU VREAU SĂ AUD CUVÂNTUL RETROGRADARE!

REP.: **La Baia Mare?**

I.S.: Acolo am fost chemat în ultima instanţă. În tur erau la minus 12. Să iei o echipă la minus 12 şi să încerci s-o salvezi de la retrogradare... Asta mi-e scris mie, când e greu, mă solicită lumea. Dar m-am dus cu încredere şi se ştie cum am retrogradat. Trebuia să se salveze Sportul Studenţesc... Dar n-aş fi vrut să plec de-acolo. Între timp îmi construisem o echipă foarte tânără, cu Rednic, pentru care acum se bat echipe cu bani serioşi. Dar atunci Sanyi Koller a vândut o pleiadă de jucători. Piroska, Ghindă, Bumb, vreo 7-8. Am plecat cu mare supărare în suflet.

REP.: **Ce doriţi să realizaţi la Reşiţa? Ce aţi găsit aici?**

I.S.: La Reşiţa am găsit o echipă bună, cu copii talentaţi şi doresc din tot sufletul să intre în obişnuinţa fotbalului de primă divizie. Adică, să devină o echipă cu statut în divizia naţională. Şi am spus că nici să nu aud în vocabularul clubului cuvântul retrogradare. Obiectivul scriptic, acolo în hârtiile clubului, este menţinerea pe prima scenă, dar sunt convins că băieţii îşi vor încununa munca depusă de-a lungul anilor.

REP.: **I-aţi văzut azi cu "obiectul muncii". Vă puteţi da seama de valoarea fiecăruia?**

I.S.: Sigur că da. Acum la cald mi-am şi notat observaţiile. Din punct de vedere tehnic stăm bine. Este o echipă plăcută, care ştie să aibă o posesie a mingii foarte bună. Băieţilor le place jocul, asta este un lucru extraordinar de bun. Stăm însă foarte prost în faza de apărare, acolo va trebui să muncim foarte mult. Asta înseamnă îmbunătăţirea marcajului, a marcajului combinat. Toate

astea fiindcă în Divizia naţională va trebui să dăm un gol şi apoi să ne apărăm, să nu primim gol. Un rezultat de 1-0 în D.N. este extraordinar de bun.

REP.: **Actualul lot poate fi modelat pentru D.N. sau mai este nevoie şi de alţi jucători?**

I.S.: Oricărei echipe din lume îi mai trebuie un jucător. Dar marea artă a unui antrenor constă în a şti să lucreze cu ce găseşte. Bineînţeles cu mici îmbunătăţiri, de aceea am adus cu mine nişte jucători (n.r. E. Moldoveanu şi Cruţi), care nu necesită mari eforturi din punct de vedere financiar. Menirea antrenorilor este de a face din acest lot o echipă competitivă.

DEOCAMDATĂ, IOAN SDROBIŞ NU SE POATE COMPARA CU ROŞCA...

REP.: **Cum apreciaţi munca predecesorului Dvs., a antrenorului Victor Roşca, şi cum de l-aţi acceptat ca secund pe Mircea Chivu?**

I.S.: Aici am găsit o echipă care are o bază foarte bună. Nu pot face nişte constatări certe fiind încă la început de drum. Sunt convins însă că dacă s-a promovat dintr-o serie foarte puternică, cu o echipă ca Electro pe care am antrenat-o şi o cunosc, s-au făcut lucruri bune. În ceea ce-l priveşte pe Mircea Chivu, acesta şi-a manifestat dorinţa să lucreze în continuare cu mine. Am avut o discuţie cu el şi mi-a spus că intenţia lui este de a învăţa "meserie" şi de la alţi antrenori. Mă bucură o astfel de colaborare cu un antrenor care cunoaşte lotul şi ştie tradiţia şi obiceiurile de la club. El îmi va fi de mare folos.

REP.: **Nu vă e teamă de impactul cu reşiţenii din tribune, care la primul pas greşit al dvs. ar striga imediat după... Roşca?**

I.S.: Întrebarea o consider o "provocare" a dvs. Nu m-am temut niciodată! Sunt insinuări ale oamenilor care se aseamănă cu nostalgicii care şi acuma ţin la Ceauşescu. Eu sunt antrenorul care oriunde m-am aflat am fost considerat un antrenor popular. Indiferent care a fost situaţia, lumea mi-a apreciat munca. Şi cu toată modestia pot să spun că deocamdată Ioan Sdrobiş nu se poate compara cu Roşca sau cu orice antrenor care a fost în ultimii ani pe aici. Pe mine mă recomandă rezultatele pe care le-am făcut în ţara asta. Deocamdată n-am avut eşecuri care să-mi pună la îndoială valoarea profesională. De controversat sunt.. controversat! Sunt rău în sensul bun al cuvântului.

REP.: **Deci, aici la Herculane, antrenorul Sdrobiş "sdrobeşte" rezistenţa la efort a jucătorilor reşiţeni, pentru a face din CSMR un team invulnerabil la impactul cu Divizia naţională. De unde vi se trage renumele de antrenor dur, care foloseşte şi biciul?**

I.S. În România când un antrenor cere ceea ce trebuie să se facă în fotbalul profesionist se spune că e "dur". Eşti socotit "dur" atunci când scoţi în evidenţă profesionalismul, adică munca serioasă, sacrificiile mari, dăruirea, ataşamentul faţă de club. Va veni vremea când antrenorii de genul lui Costică Rădulescu, Teaşcă sau cum sunt acuma Halagian şi Hizo vor fi consideraţi modelul de antrenori profesionişti, care au căutare şi în străinătate.

REP.: **De aici, din paginile "Fotbal vest"-ului, ce adresaţi suporterilor reşiţeni, galeriei "Guardia rosso-nera", poate cea mai frumoasă şi disciplinată galerie din ţară?**

I.S.: Nu obişnuiesc să fac angajamente stahanoviste, ca pe vremuri. Vă promit însă că îmi voi face meseria aşa cum ştiu eu că e mai bine. Pentru un contract de un milion sau unul de sute de milioane, aşa cum am avut promis, eu antrenez la fel. Şi dacă voi pleca, doresc să-i las în prima ligă. Dacă reuşesc acest lucru, pentru sufletul meu va fi extraordinar de bine! Iar reşiţenii vor fi bucuroşi nevoie-mare!

A consemnat
PETRU FUCHS

FOTBAL vest
editat de
MAGNET
General manager
RICHARD ANDRESS
Str.Paris nr 2A Timişoara
Tel. 056 / 190.656
Fax 056 / 190.128
C.P. 490 O.P. 3 Timişoara
Director onorific MARCEL TOLCEA
Director DUKI POPOVICI
Redactor şef SANDU USUSAN
Director economic LASZLO MOLNAR
Colectivul redacţional:
MARIUS BREAZU, OVIDIU PĂCURARIU, PETRU FUCHS, MIHAI COMŞULEA, CORNEL BOCIORT, CĂLIN VEGHEŞ
Redactori editorialişti MIKI JUNEA, OSCAR MANTO
Ideolog RADU SUCIU
Redactori colaboratori:
ŞTEFAN MARTON, GHIŢĂ OCHIŞOR, HORAŢIU OLARIU, FLORIN CĂRĂBAŞ, BRANKO VUIN, CIPRIAN URICAN, OVIDIU OLARIU, RENATO PITTINI, ALIN RADOVAN, MARIUS PANAITE, ALEXANDRU IZVERNARI, CIPRIAN TRANCĂ, BORKO IORGOVAN
Reporteri speciali NELU SERE, HORIA CIULEA
Tehnoredactare: CULTURAL srl
TIPAR WEST TIPO INTERNATIONAL
Timişoara, tel. 123.907

SORIN VLAICU ŞI-A FĂCUT BAGAJELE PENTRU... ACASĂ

„Poli ar trebui să câştige la grilă!"

REP.: **Sorine, în primăvară, îmi promiteai un interviu in extenso, după plecarea ta de la Poli, după o perioadă de aproape 10 ani. Dat, la un moment dat, ca sigur plecat, iată că ai rămas...**

S.V.: Noi am mai discutat despre asta. Ştii ce-i ciudat? Toată lumea spunea că plec, dar nimeni nu m-a întrebat dacă mai rămân! Măcar, acolo, o aluzie...

REP.: **Crezi că la Poli se bucura cineva că pleci?**

S.V.: Probabil că nu... Dar eu mi-am găsit echipă, nu-i un secret, e vorba de Debrecen, în Ungaria. Dar n-am apucat să discut cu noul preşedinte, dl. Pascu.

REP.: **Ai şi fost pe la Debrecen?**

S.V.: Da, am şi jucat în două meciuri amicale acolo. Era aproape sigură plecarea mea, chiar dacă a intervenit o încurcătură cu "grila". Se ştia despre coeficientul de înmulţire că ar fi 1, el fiind de fapt 2. Ceea ce a dublat suma de transfer, ajungându-se la nişte bani consideraţi mulţi în Ungaria. În fine... Între timp am discutat cu dl. Pascu şi...

REP.: **Eu n-am discutat încă cu noul preşedinte. Cum ţi se pare?**

S.V.: Tocmai dânsul m-a pus pe gânduri şi, în final, m-a făcut să mă hotărăsc să rămân la Poli. Are nişte idei noi şi bune, care dacă s-ar materializa, ar fi foarte bine pentru Timişoara.

REP.: **Şi se pot materializa aceste idei?**

S.V.: Păi, asta-i problema! I-am spus-o şi dânsului. Totul depinde de bani. Dacă se vor găsi surse de finanţare, va fi totul în regulă. Dacă nu...

REP.: **Eşti cam pesimist de felul tău...**

S.V.: Nu, nu sunt! Dar tot trăim din promisiuni. Tot aud vorbe frumoase, dar când e să se pună în practică...

REP.: **Ce vrea să facă dl. Pascu?**

S.V.: În primul rând vrea să încheie contracte bune pentru jucători.

REP.: **Adică ce nu prea s-a făcut în ultimii şapte ani!**

S.V.: Sigur. Contracte care să nu neglijeze perspectiva. Contracte pe cel puţin doi-trei ani. Asta ar fi ca o poliţă pentru club. Dacă vrea vreun jucător să plece în timpul contractului, clubul să poată negocia suma de transfer. Iar în caz că un fotbalist vrea să plece după expirarea contractului, să aibe grila suficient de mare ca Poli să nu piardă! Eu zic că ăsta-i adevăratul punct de plecare. Dacă Poli investeşte acum în jucători, va avea numai de câştigat în anii următori.

REP.: **Ai 32 de ani, te aştepţi ca şi ţie să-ţi ofere clubul un contract pe 2-3 ani?**

S.V.: Discuţia asta a fost. Minim doi ani. Sunt de 10 ani la Poli aşa că încă 2 până la 12 nu mai contează. Probabil că îmi voi termina aici cariera. Nu-mi pare rău. Am jucat la Steaua Roşie în Iugoslavia, am jucat în Ungaria, dar parcă niciunde nu m-am simţit ca şi acasă.

REP.: **Eşti tipul familistului...**

S.V.: Păi, ce rost ar avea să tot umblu după echipe. Dacă la Poli mi se oferă un contract pe doi ani pentru mine înseamnă stabilitate! Şi mai ales este un lucru foarte important! Dl. Pascu a spus lucrurilor pe nume. Încasarea integrală a sumelor prevăzute prin contract şi a primelor trebuie să fie condiţionate de promovare!

REP.: **Am atins un subiect important!**

S.V.: Sigur că este deosebit de important, pentru că jucătorii vor începe campionatul cu un singur gând: PROMOVAREA! Nu avem voie să ne gândim la altceva, fiindcă dacă, Doamne fereşte, nu promovăm, pierdem o grămadă de bani!

REP.: **S-a vehiculat prin mediile fotbalistice timişorene că Poli ar trebui să-şi construiască o echipă tânără, că nu este important să promoveze în viitorul sezon...**

"Cu Varga în echipă nu retrogradam!"

S.V.: Eu zic că nu se poate face o echipă numai din tineri. Imposibil! Niciunde în lume nu se procedează aşa. Exemplul F.C. Bihorului este cât se poate de elocvent. Şi-au făcut echipă de tineri şi au căzut din Divizia A. Apoi, ca să nu retrogradeze şi din B, în iarnă au chemat jucători consacraţi. Jucătorii tineri pot creşte lângă cei cu o experienţă. Şi când spun asta, nu mă ascund după degete. La experienţa pe care o am pot să îmi aduc aportul la promovare!

REP.: **Sorine, tu ai mai trăit două promovări cu Poli! Crezi că e posibilă şi cea din campionatul viitor?**

S.V.: Altfel n-aş rămâne! Repet, e clar din start, mă angajez la propunerea dlui Pascu, să mi se reţină jumătate din prime pentru atingerea obiectivului! Nu atingem obiectivul, nu primim banii.

REP.: **Va fi de acord şi echipa?**

„Nu atingem obiectivul, nu primim banii"

S.V.: M-am interesat şi cum va fi echipa...

REP.: **Şi cum o vezi tu?**

S.V.: Păi, practic, în afară de Mugur Guşatu, dacă revine şi Vali Velcea, vom fi în mare aceeaşi. În plus, cu ce se completează...

REP.: **Şi problema stoperilor?**

S.V.: Păi, asta ar fi singura problemă! Dar cred că se vor găsi soluţii. Velcea poate juca foarte bine libero. Sau Radu George poate juca şi libero, şi la marcaj. În acest caz se poate retrage Călin la acoperire, că doar am mai promovat cu el pe acest post. Eu zic că avem echipă bună. Vom promova, îţi spun eu! Poli nici nu-şi poate permite altceva decât promovarea. E Timişoara! Ai văzut echipele care n-au reuşit să revină imediat ajung rău. Se pierde încrederea, se pierde motivaţia, se pierde conştientizarea!

REP.: **Ai o încredere care doboară!**

S.V.: E necesar să pornim cu încredere. Văd că toată lumea, de la prefect la primar e alături de Poli. Şi rămân la Poli pentru că am încredere. Mă gândesc că în Timişoara se mai pot face multe pentru fotbal!

REP.: **Sorin, în aceşti 10 ani, te-ai simţit iubit la Timişoara?**

S.V.: Când era bine, m-am simţit iubit, sau cel puţin aplaudat. Când n-a fost bine, multe mi-au fost aruncate în spate! Asta m-a deranjat mai ales în campionatul trecut. Eu simt când pot şi când pot mai puţin. Şi deseori sunt judecat greşit. M-a deranjat un zvon care a circulat anul trecut prin oraş conform căruia eu şi Stoicov doream ca echipa să retrogradeze!

REP.: **Ce s-a vehiculat?!?!**

S.V.: Că Stoicov şi cu mine am dori să retrogradăm, pentru că în Divizia A e mai uşor! Păi, lumea nu ştie câţi bani am pierdut noi, jucătorii de la Poli, pentru că am retrogradat! Ni s-au oprit jumătate din prime! Adică eu preferam să pierd aceşti bani pentru a câştiga în liga a doua?!? Cât? Pe ce puteam să mă bazez? Mai ales că, sincer, voiam să plec în străinătate!

REP.: **Ca în zicala cu vrabia din mână şi cioara de pe gard! Să revenim la situaţia actuală. Cum a fost primul tău contact cu Victor Roşca? Cum l-ai simţit?**

S.V.: Poate e prematur să mă exprim, dar având în vedere că am lucrat cu mulţi antrenori, pot totuşi să mă exprim. Am stat de vorbă cu dl. Roşca. Ne-a spus deja cum vor fi antrenamentele, ciclul săptămânal, cum vrem să joace echipa. Eu zic că intenţiile lui sunt foarte bune. Şi mai are un mare avantaj, cunoaşte toate echipele din Divizia A! E foarte important! Mai vorbim în mai sau în iunie!

„Cu Poli toţi vor juca meciul vieţii!"

Nu se poate să avem probleme cu promovarea... Totul este ca promisiunile financiare să fie onorate. Nu ca şi până acum...

REP.: **Până acum n-a fost aşa?**

S.V.: Tot citeam prin ziare declaraţiile conducătorilor lui Poli cum că nu datorează nimic jucătorilor! Să datoreze din ce? La Poli au fost jucători care au evoluat cu contracte de 1000 DM pe sezon!

REP.: **Va fi mai greu ca şi acum trei ani?**

S.V.: Va fi greu! Cu Poli, orice echipă din Divizia A joacă de parcă dispută meciul vieţii. Dar, având în vedere experienţa pe care o avem, vom trece sigur orice hop!

REP.: **Apropo de experienţă, ce părere ai de revenirea lui Titi Varga?**

S.V.: Cu Titi Varga, în campionatul trecut, nu retrogradam! Mai bine Poli renunţa la nişte bani, care oricum n-au ajutat-o să nu retrogradeze, şi-l lua pe Varga înapoi!

DUKI POPOVICI

Cele mai scăzute preţuri din oraş şi cea mai completă gamă de produse ELECTRONICE la

MAGNET

magazinul Casa cu Atlanţi

Str. V.V. Delamarina nr. 1

Produse ale celor mai renumite firme din lume

GOLDSTAR, SONY, PHILIPS,
GRUNDIG, SIEMENS, SCHNEIDER,
TOSHIBA, FUNAI, DAEWOO,
TELEFUNKEN

TEHNOTECK
Sorin Lassmann

În această săptămână, la Reşiţa, lângă stadionul Gloria, se va inaugura

Clubul Oamenilor de Afaceri VIP

Informaţii la telefon
225.010
225.011

GLORIA SPERĂ CA SOARELE SĂ SE ARATE CEL PUŢIN ÎN CAMPIONAT

Un pas în faţă: acum un an, Carol Oţil era la cabana "Căpriorul" cu... juniorii!

PE SEMENIC CA ÎN PATRIA BEATLES-ILOR

● Pentru a doua oară în decurs de 5 zile, "Brigada Football News" a urcat Semenicul. De data asta, ţinta noastră s-a numit Gloria Reşiţa. CSMR-ul coborâse cu puţine ore înainte, urmând să se îmbarce apoi pentru "expediţia" Herculane. ● O ploaie obositoare ne-a însoţit pe tot drumul, începând de la Reşiţa şi până la destinaţie. ● Vehicolul "Fotbal vest"-ului s-a oprit în faţa hotelului Gozna. Vizavi, băieţii din Govândari efectuau al doilea antrenament al zilei, sub comanda secundului **Tavi Rus**. ● Apare şi **Carol Oţil**: **"Bine aţi venit la noi!"**, se aude vocea profesorului. **"Cam neprielnic timp aţi prins"**, replicăm noi. "**Aşa-i de când am venit. Duminică, la sosire, pe jos era un covor alb. Prima dată am crezut că încă nu s-a topit zăpada din iarnă! Apoi am constatat că era grindina căzută nu cu mult timp în urmă**", ne povestea tehnicianul reşiţean. ● Am pornit împreună spre cabana "Căpriorul", unde este cazată Gloria. Condiţii minunate! Apă caldă şi căldură la discreţie! Ne îndreptăm spre sala de mese, pentru a-l întâlni pe neobositul organizator de competiţii, **Ştefan Ciurea**. Pe uşă era afişat programul de lucru şi jucătorii de serviciu din ziua respectivă. Miercuri, 9 iulie, a fost rândul lui **Adrian Dacica** şi **Mihai Panc**. ● Ciurică, de altfel ca toţi jucătorii din anturajul Gloriei, era preocupat de soarta concitadinei CSM: **"Viki Roşca este la Poli?"**. Am dezbătut apoi alte subiecte arzătoare din fotbalul din partea de vest. ● Au venit şi băieţii de la antrenament, intrând pe rând la masă. **Beloia** este mai zâmbăreţ ca-n iarna trecută. **"Mai ai probleme de sănătate?"**, "Nu, mă simt excelent", răspunde vesel talentatul mijlocaş. ● Pe holul din faţa dormitoarelor s-a încins un rummy. La masă, un careu de aşi: **Ciurică, Tavi Rus, Gelu Decuseară** şi **Costescu**. Liberoul Gloriei şi-a spulberat adversarii! ● Am remarcat şi două absenţe în lotul alb-albaştrilor, exceptându-l pe **Bălean**, care-şi încearcă norocul la formaţia lui **Sdrobiş**. Este vorba de **Zsizsik** şi **Gicu Mitar**, ambii indisponibili, aflaţi la tratament, la Reşiţa, respectiv Timişoara. Nu este vorba însă de ceva grav. ● Profesorul **Oţil** regretă nereuşita transferurilor lui **Stănescu**, de la Minerul Anina, dar mai ales a lui **Vitan**, de la Sticla Turda. Banii au fost de vină, bată-i focu'! ● S-a făcut însă ora 14⁰⁰ şi jucătorii au plecat la odihna obligatorie. Am rămas în compania plăcută a staff-ului tehnic. Oameni cu care poţi vorbi zile-n şir fără să te plictiseşti. Astfel că una-două s-a făcut ora 16³⁰ şi toată lumea se pregătea pentru al 3-lea antrenament al zilei. ● Apăruse o maşină. Era a dlui **Benga**, sosit cu provizii de la Reşiţa. Omu' se zbate în permanenţă. ● Afară ploua cu găleata, iar Ciurică se întreba: **"Oare vom vedea soarele cât stăm aici?"**. Jucătorii au ieşit unul câte unul, îndreptându-se spre terenul de handbal, aflat la mică distanţă de cabană. "Brigada Footbal News" după ei. Ceaţa şi ploaia te determina să-ţi închipui că te afli la... Liverpool! **Carol Oţil**, fan al Beatles-ilor, se simţea doar ca acasă. Cum să te antrenezi pe timpul ăsta? Ziceai că-i sfârşitul lumii! Nu ne-au ieşit nici măcar fotografiile! Dacă era **Fuchsi** cu noi... ● Şi i-am lăsat pe băieţi şi pe antrenorii lor să-şi continue dansul în ploaie. Drumul spre Reşiţa a fost o adevărată aventură. Vizibilitatea nu era mai mare de 20-30 de metri! Dar **Ciprian "Alesi" Trancă** nu-i şofer de o zi sau două şi astfel am ajuns cu bine acasă. Aşa cum sperăm că va reuşi să parcurgă şi Gloria campionatul care bate la uşă.

BRIGADA "FOOTBALL NEWS"
SANDU USUSAN & CIPRIAN TRANCĂ

TAVI RUS: "Mai am multe de învăţat de la profesorul Oţil"

Rep: **După eşecul cu Electroputere, conducerea Gloriei a luat acel pachet de măsuri, cunoscute de altfel, printre care a fost şi interzicerea ca tu să mai activezi ca jucător. Aveai 6 goluri marcate în 22 de meciuri şi nouă ni s-a părut cam ciudată această hotărâre. Ce părere ai despre acel episod?**

T.R.: A fost în primul rând opţiunea mea. După acel joc, m-am gândit bine şi am hotărât să renunţ la cariera de jucător. A sosit momentul să las locul celor mai tineri. De atunci, Petre Dumitru a evoluat în fiecare partidă şi a crescut mult în valoare.

Rep: **Dacă aţi fi câştigat cu Electroputere, decizia ta era aceeaşi?**

T.R.: Adevărul este că şi rezultatul meciului m-a determinat să iau această hotărâre. N-a fost însă uşor, după 16-17 ani petrecuţi pe gazon.

Rep: **Evoluând ca atacant, pe parcursul a trei sfert de campionat, care din fundaşii întâlniţi în ediţia trecută ţi s-a părut cel mai incomod, cel mai rău?**

T.R.: Nu-i uşor de dat un răspuns. M-aş opri totuşi la Ştefan Iovan, care a evoluat în tur la CSM Reşiţa.

rep: **Ca un atacant de meserie, cum îţi explici faptul că Gloria a marcat doar 35 de goluri în acest campionat? Exceptând ediţia '95-'96, când această formaţie a punctat doar de 30 de ori, în sezonul trecut s-au înscris cele mai puţine goluri în cei 10 ani neîntrerupţi petrecuţi în liga a II-a...**

T.R.: Pe teren propriu suntem cam dezavantajaţi în ceea ce priveşte finalizarea, datorită stării precare a gazonului. Ar mai fi şi lipsa de concentrare în faţa porţii adverse...

Rep: **Ţi-ai încheiat deci cariera de jucător. A început cea de antrenor. Pe când îl vom vedea pe Tavi Rus în postura de principal?**

T.R.: În primul rând trebuie să mai învăţ multe de la dl. profesor Carol Oţil. Apoi vom mai vedea. Îmi doresc însă ca ceea ce n-am putut realiza ca jucător, adică să joc în Divizia naţională, s-o fac ca antrenor, să stau pe banca tehnică a unei formaţii de primul eşalon.

Veteranii: Chiş a rămas în teren, Rus s-a mutat pe bancă

FLORIN CHIŞ: "Deocamdată nu-mi doresc decât să rămânem în A"

Rep: **Florine, ultima dată am stat de vorbă acum vreo două luni şi jumătate...**

F.C.: După meciul cu CFR, de la Timişoara...

Rep: **Exact. Erai fericit atunci, după remiza obţinută, şi te gândeai cu groază la jocurile care urmau pe teren propriu, spunând că în deplasare nu crezi că veţi mai cuceri vreun punct. Până la urmă, aţi cules 14 puncte afară. Cum îţi explici acest lucru?**

F.C.: După nenorocirea cu Electroputere, am ajuns la minus 8 la adevăr şi multă lume ne considera deja retrogradaţi. După succesul de la Piteşti, echipa şi-a intrat în formă, a prins încredere. Au urmat, firesc, şi rezultatele.

Rep: **De ce crezi că jucaţi mai slab acasă? Aţi pierdut 18 puncte în Govândari!**

F.C.: În retur am avut şi jocuri grele acasă. Ne-au vizitat toate formaţiile fruntaşe. În deplasare jucăm mai dezinvolt, în timp ce pe teren propriu evoluăm mereu cu cuţitul la os, gândindu-ne că orice eşec are urmări în clasamentul adevărului.

Rep: **Cum consideri sezonul 1996-97 pentru formaţia voastră?**

F.C.: Locul 10 pe care l-am ocupat îl consider chiar foarte bun, faţă de greutăţile prin care am trecut. Să nu uităm că au plecat 9 jucători în vara trecută.

Rep: **Te afli în faţa unui nou campionat. Şi tot la Gloria...**

F.C.: Tot aici. Încep al 11-lea sau al 12-lea sezon la această echipă. Va fi din nou foarte greu. Sperăm să o scoatem cumva la capăt.

Rep: **Dacă rămânea Victor Roşca la CSM Reşiţa, te aşteptai cumva să fii cooptat în lotul proaspetei divizionare naţionale?**

F.C.: Sincer să fiu, nu. Sunt mulţi jucători valoroşi la CSM şi mă gândeam că vor mai aduce şi pe alţii cu experienţă, care vor face faţă în primul eşalon.

Rep: **Când expiră contractul tău cu Gloria?**

F.C.: Peste un an şi jumătate. În iarna lui 1998.

Rep: **Eşti hotărât să-ţi pui ghetele-n cui de la acest club?**

F.C.: Nu ştiu. Ca orice jucător, aş vrea să ajung şi eu mai sus, dar... Deocamdată rămân la Gloria, şi-mi doresc să se menţină echipa în liga a doua. Apoi vom vedea.

GABI CIUCUR: "Nea Puiu Mischie mi-a promis că-mi dă transferul"

Rep: **Gabi, care au fost cauzele naufragiului Metalului Bocşa?**

G.C.: Uzina n-a mai avut bani să ne ţină. Jucătorii au fost nemulţumiţi, arbitrajele au fost mai mereu împotriva noastră. Apoi, întreg lotul a fost trecut în şomaj...

Rep: **Motiv pentru care te-ai hotărât să pleci...**

G.C.: Sunt şomer din luna aprilie. Ce rost mai avea să rămân la Bocşa?

Rep: **Şi ai venit la Gloria. N-ai fi preferat CSM-ul, unde joacă şi fratele tău, Vali?**

G.C.: CSM Reşiţa a promovat în Divizia Naţională şi saltul era puţin cam mare pentru mine.

Rep: **Crezi că vei găsi înţelegere la Bocşa pentru a obţine transferul?**

G.C.: Cel puţin aşa mi-a promis dl. Mischie. Atmosfera la Gloria este foarte bună, m-am acomodat cu băieţii şi orice ar fi, înapoi la Bocşa nu mă mai duc.

Rep: **Speri să calci pe urmele lui Vali?**

G.C.: Bineînţeles. Tot timpul mă tachina, spunându-mi "***Când joci şi tu cel puţin în Divizia A, atunci eşti fotbalist***"...

Rep: **Văd că eşti adeptul pletelor, în timp ce fratele tău a fost tot timpul tuns scurt...**

G.C.: Am vrut să-mi las părul mare mai de mult, dar n-am putut pentru că urma să fac armata. Acum îmi fac damblaua, dar nu ştiu cât timp, deoarece este greu de întreţinut pe căldura asta.

Rep: **Vali şi-a pus şi cercei în ambele urechi. Ai de gând să-l urmezi?**

G.C.: Nu. Am vrut să-mi pun pe vremea când mai trăia tatăl meu, dar el n-a fost de acord. Iar acuma doresc să ţin cont de hotărârea lui.

Rep: **Cum crezi că se va descurca Vali în D.N.?**

G.C.: Am încredere în el. Numai să rămână acelaşi băiat serios.

FLORIN IANU: "Sper să nu mai joc niciodată la CSM Reşiţa"

Rep: **Florine, ai avut un sezon foarte bun. Pe vremea când evoluai la CSM Reşiţa, ai fost un jucător controversat, cu destule dispariţii şi reveniri la echipă. De ce?**

F.I.: Este o problemă mai veche. Pe vremea când jucam împreună cu fratele meu la CSM, ne-am simţit puţin daţi la o parte. N-am avut astfel liniştea sufletească necesară. Îi mulţumesc pe această cale dlui Marius Popescu, care m-a înţeles şi mi-a dat drumul la Gloria, unde am întâlnit nişte băieţi care m-au ajutat foarte mult.

Rep: **Deci consideri că acest împrumut al tău la Gloria a fost benefic. Te-a speriat concurenţa la CSM?**

F.I.: Nu. Au fost alte probleme. La CSM am ajuns până acolo încât nu mai aveam nici tragere de inimă să merg la antrenamente!

Rep: **Eşti însă jucătorul roş-negrilor şi la ora actuală...**

F.I.: Sunt încă al lor, dar sper să nu mai joc niciodată acolo.

Rep: **Şi eu care mă gândeam că poate te simţi puţin frustrat de faptul că acum, după promovare, CSM-ul a apelat la serviciile lui Vlădoi şi nu s-a gândit la tine...**

F.I.: Nu m-a contactat nimeni. Şi este foarte bine aşa. Mă simt bine la Gloria deocamdată.

Rep: **Când crezi că vei mai apuca să joci cu fratele tău Dănuţ împreună?**

F.I.: Eu sper că şi anul acesta. Nu este însă problema mea.

Rep: **Ce crezi că va face Gloria în sezonul care urmează?**

F.I.: Nu va fi uşor. Se anunţă un an greu pentru noi, mai ales pe plan financiar. Dacă vom fi însă puţin sponsorizaţi în acest sens, consider că avem un lot între primele 10 din serie.

Rep: **Şi CSM-ul va rezista în prima ligă?**

F.I.: Da. Categoric. Merg pe mâna băieţilor.

CEI PE CARE SE BAZEAZĂ ANTRENORII OŢIL ŞI RUS

F. Ianu, Benga şi **Toader** - portari; **Tuluc, Costescu, Mitar, Decuseară, D. Radu, Dacica, Chiş, Laczko, Beloia, Panc, P. Dumitru, A. David, Copăceanu, Bogdan, G. Ciucur, Ababi, Zsizsik, Măruia** - jucători de câmp.

Noutăţile din Govândari

GABRIEL CIUCUR

● născut la 7 octombrie 1975, 1.75 m, 60 kg, venit de la Metalul Bocşa

MIRCEA MĂRUIA

● născut la 28 septembrie 1975, 1.73 m, 65 kg, venit de la Muncitorul Reşiţa

ATENŢIE, POLI! PESTE O LUNĂ VENIM!

Alb-negrii de la Pădurea verde sunt hotărâţi să-şi vândă cât mai scump pielea la revenirea lor după 6 ani în liga secundă. Fructuoasa campanie de transferări stă mărturie că UMT-ul a păşit cu dreptul în aventura diviziei A... Între buturi, **Dorin Chimiuc**, adus cu ambiţii mocnite la Deta, l-ar putea face uitat pe Urai. În centrul defensivei, **Orlando Trandu** va avea ocazia să le închidă gura criticilor săi din perioada Poli. Deşi Mada, dorit la Gara Mică, a fost deturnat în cele din urmă de Poli, revenirea lui Utfineanţ din Capitală aduce un zâmbet în plus pe faţa antrenorului Popescu. Cu bătăi de cap pe banda stângă, unde l-au tot jucat pe "dreptaciul" Paleacu, umetiştii au rezolvat şi această problemă, cu ajutorul unui alt ex-polist, **Ionel Bărbosu**. În fine, în avanposturi, acolo unde Miculescu l-a suplinit pe Sasu cu mult succes, staff-ul tehnic al nou-promovatei a venit cu soluţia **Narcis Petre**, un atacant penetrant, uns cu toate alifiile ligii a doua. La capitolul minusuri, renunţările la Dima, Simedru, Brucă, Drăghici şi Călugăru demonstrează mai degrabă hotărârea lui Octavian Popescu, decis să plece la luptă cu cei care vor cu adevărat.

Duminică la ora 11, UMT-ul a plecat în cantonamentul de la Moneasa, lotul deplasat fiind alcătuit din **Popovici, Chimiuc şi Popa** (portari), **Miclea, Răcelescu, Trandu, Andreaş** (antrenor secund), **Luca, Belinţan, Sorin Mihai** (fundaşi); **Bărbosu, Briciu, Contescu, Radu, Iordache, Stoica, Paleacu, Ploscariu şi Csato** (mijlocaşi) şi **Petre** cu **Miculescu** în atac.

Ionel Bărbosu

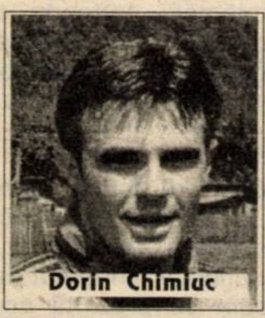
Dorin Chimiuc

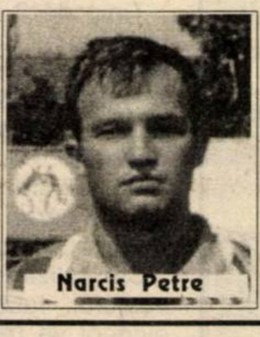
Narcis Petre

Orlando Trandu

Radar CSM Reşiţa...

DEFENSIVA ÎI DĂ BĂTĂI DE CAP LUI SDROBIŞ

Întâmpinat marţea trecută de o atmosferă "hibernală" şi de condiţii modeste de recuperare, Ioan Sdrobiş, proaspătul antrenor al nou-promovatei CSM Reşiţa, a dispus coborârea imediată a lotului de pe Semenic şi mutarea cantonamentului la Băile Herculane.

Deşi fără fugarii Mitrică şi Bordean, care au renúnţat la pregătirile de pe Semenic, părăsind noaptea cantonamentul, probabil dezamăgiţi de schimbarea lui Victor Roşca, Ioan Sdrobiş a luat în premieră pulsul elevilor săi într-un amical cu divizionara B, FC Drobeta Turnu Severin, echipa lui Florin Cioroianu. Cu Popa, Boşca şi Marius Vlădoi (ex-Gloria Reşiţa şi Apulum Alba-Iulia) apărând fiecare câte 30 de minute, Sdrobiş i-a trimis în câmp în prima repriză pe Rocco Sandu - Căprariu, Ibric, Panesu - Ciucur, Dincă, Doană, Ciocoi - Szijj şi Cruţi, iar în mitanul secund pe Mircea Bătrânu - C. Cojocaru, S. Bica, Bălean - Cl. Stoica, Velcea, Mutică, Perşa - Cl. Balaci, E. Moldoveanu, mai evoluând şi Cristian Chivu şi Benga.

Szijj, în minutul 27, Doană (30), Moldoveanu (63) şi Claudiu Balaci (79) au semnat golurile unei victorii cu 4-2 într-un meci în care Ioan Sdrobiş şi-a făcut o primă impresie proastă despre gafele din defensivă: ***"Măi, voi nu sunteţi de divizie naţională, ci de Divizia Tudor Vladimirescu! La voi în spate e pârnaie!"***

Alături de fostul reşiţean Vlădoi, de la Gloria, numele noi ar fi Emanuel Moldoveanu (ex-Dinamo, Olimpia Satu Mare şi Electroputere) şi Gheorghe Cruţi (ex-Dacia Brăila), ambii fiind foşti elevi ai actualului antrenor.

Moldoveanu este poreclit şi "Butelie" iar Cruţi, care joi va împlini 27 de ani, a debutat la Metalul Rădăuţi, evoluând apoi, din 1993, cu Dacia Brăila un sezon în D. N., după care a trecut la Bucovina Suceava şi a revenit la Brăila. Actualmente mai are un an de contract cu echipa de la Dunăre, dar o clauză îi permite să evolueze în viitorul sezon la o altă grupare.

PETRU FUCHS

dialoguri inerente

CAROL OȚIL

"Sper ca Gloria să impună respect tuturor adversarilor"

REP: **Anul trecut, în aceeaşi perioadă, eraţi tot aici, doar cu 5 titulari, restul aflându-se în grevă, la arena din Govândari. V-aţi aşteptat atunci ca Gloria să încheie campionatul pe locul 10, parcurgând un sezon destul de liniştit?**

C.O.: Am mai preluat-o pe Gloria în două situaţii critice, cu ani în urmă, şi, cu ajutorul celor care s-au aflat în jurul meu, am izbutit să ne salvăm de la retrogradare. După situaţia grea din vara trecută, ne-am refăcut în mare parte echipa. Am considerat că cineva trebuia să facă această muncă. Dacă atunci plecam eu primul de la Gloria, eram un exemplu negativ. Cu toate că apele au fost tulburi, băieţii rămaşi au demonstrat că au valoare.

REP: **În tur, după vreo 6-7 etape, când eraţi pe o poziţie fruntaşă, aţi dat o declaraţie cel puţin bizară, spunând că sunteţi o echipă modestă. În continuare, timp de câteva săptămâni, aţi refuzat dialogurile cu presa. Ce s-a întâmplat? Aţi simţit că va urma o cădere în jocul formaţiei?**

C.O.: Nu. Faptul că ne-am instalat pe o poziţie fruntaşă n-a fost privit cu ochi prea buni de unii. Am sesizat că jocurile noastre n-au fost apreciate corect de cei care au această menire. Mă refer aici la presa scrisă şi vorbită. Nedorind să intru în conflict cu nimeni, am preferat tăcerea, pentru o perioadă de timp.

REP: **Care episod din campionatul trecut îl regretaţi cel mai mult?**

C.O.: Fără îndoială, meciul cu Electroputere. Rezultatul ne-a deranjat în primul rând pe noi, ajungând la un alarmant minus 8 la adevăr.

REP: **Pregătirile pentru noul sezon au demarat. La Gloria nu s-au petrecut rocade spectaculoase. A plecat un jucător consacrat, au venit în schimb doi tineri. Cum**

sul elevilor săi într-un amical

apreciaţi lotul pe care-l aveţi la dispoziţie?

C.O.: Ne-am fi dorit mult să ne completăm lotul, să ajungem să avem câteva rezerve pe măsura titularilor. Suntem însă în imposibilitatea de-a face acest lucru, cu toate că mulţi jucători şi-au manifestat interesul de-a veni la formaţia noastră. Banii pe care-i avem nu ne permit să facem astfel de cheltuieli.

REP: **Ne spuneaţi cândva că nu sunteţi un antrenor care aşteaptă laud, ci doriţi doar să vi se spună sincer, când e cazul, bineînţeles, că v-aţi făcut datoria. Nu ştiu însă dacă cei din conducerea clubului au făcut acest lucru, dar o recunoaştere a muncii depusă de dvs. poate fi considerat şi faptul că, alături de Octavian Popescu, sunteţi singurul antrenor rămas în funcţie pe tot parcursul sezonului trecut, de la toate echipele din judeţele Caraş, Arad şi Timiş, din primele trei eşaloane...**

C.O.: Intru în al 23-lea an de antrenorat şi întotdeauna am căutat să-mi fac meseria cât mai bine. Şi pe unde am antrenat până acuma, nu pot să spun că a rămas în urma mea vreun dezastru.

REP: **Pe ce loc credeţi că se va afla Gloria la finele turului?**

C.O.: Dorinţa mea este în primul rând ca jucătorii de care beneficiez la ora actuală să nu aibă probleme de sănătate, cum s-a întâmplat pe parcursul campionatului trecut. Şi dacă va fi aşa, Gloria va fi din nou echipa care va impune respect tuturor adversarilor.

SANDU USUSAN & CIPRIAN TRANCĂ

PE URMELE MANAGERILOR... SPONSORI

REP.: **Dle. Buzzi, vă preocupă fotbalul dinainte de a fi manager general la UMT?**

L.B.: N-am prea fost cu fotbalul. Sincer, la meciurile UMT-ului nu am fost niciodată. Mergeam la Poli pe stadion datorită băiatului meu care este mare microbist al lui Poli... Eu am fost handbalist!

LUCIAN BUZZI

(manager general UMT S.A.)

REP.: **Unde?**

L.B.: La Poli II. Dar m-am format la Şcoala Sportivă şi am cucerit chiar titlul de vicecampion naţional la juniori.

REP.: **Cu cine în generaţie?**

L.B.: Fendler, Sailer, Teresz, Baier... Am jucat apoi cu Vulcănescu, Strat... Deci, eu chiar şi după aceea, chiar dacă lucram aici în apropiere la Institut, n-am fost pe stadionul UMT-ului.

REP.: **Culmea, acum vă ocupaţi îndeaproape de echipă!**

L.B.: Când am fost numit director la UMT, mi-am zis că trebuie să cunosc toate aspectele, inclusiv fotbalul! Echipa era pe penultimul loc. A venit atunci Zache Gheorghiescu, care se ocupa de echipă şi mi-a spus că mă ajută cu un posibil antrenor. Tavi Roşca plecase... Şi a venit acest domn, Tavi Popescu, în 3 ianuarie, n-o să uit niciodată, şi am stat de vorbă. Mult - era zi liberă. L-am întrebat: **"Vrei să ne salvăm?'** El mi-a răspuns: **"Dle. director, e o treabă grea, dar din moment ce am venit înseamnă că doresc!"** L-am mai întrebat: **"Ce pretenţii ai?"** Şi acum vine pentru mine cel mai important lucru pentru că Tavi mi-a răspuns: **"Nu ştiu, dle. director! Nu cunosc treburile astea. Şi eu sunt nou şi dvs. sunteţi nou. O să mai discutăm pe parcursul campionatului."**

REP.: **V-a plăcut acest răspuns?**

L.B.: Pentru acel răspuns, Tavi, la orice oră are intrare la mine. N-a cerut nimic! Doar eu l-am rugat să facă puţină curăţenie. A venit primul meci cu Motru şi am făcut 0-0. Bochiş a ratat un penalty. Din acel moment, Tavi a început să facă curăţenie. De aici încolo, Tavi şi cu mine ne-am descoperit nişte afinităţi comune, gândim în multe privinţe în acelaşi fel. Vrem să facem bine împreună.

"Nu-mi convine să intre Fălticeniul şi să retrogradeze Poli!"

REP.: **V-a cam prins "microbu'"!**

L.B.: M-a prins, pentru că după discuţia cu Tavi şi mai ales după acel celebru meci cu Deta, 0-1, meci 'trântit" clar, Tavi a schimbat placa, a dat afară patru jucători, schimbând radical echipa. Atunci au apărut Sasu şi ceilalţi.

REP.: **Aţi crezut în promovare?**

L.B.: Hai să v-o spun pe aia bună. M-a ambiţionat ceva. Am avut anul trecut o discuţie cu Câmpia Turzii. Le-am spus: **"Dle., nu ne interesează. Noi nu mergem la promovare!"** Am stat de vorbă şi le-am spus numai să nu se atingă de băieţi. N-a fost cu vagonul de electrozi cum aţi scris voi. Băieţii au jucat şi au pierdut. Au fost nemotivaţi pentru că se apropia sfârşitul. Ce m-a deranjat. I-am primit pe cei de la Câmpia Turzii la masă, la protocol. Şi când s-a dus UMT-ul, în toamnă, la ei, i-au pus pe conducătorii noştri să-şi cumpere bilet de meci! Asta m-a ambiţionat cel mai mult!

REP.: **Divizia A implică cel puţin dublarea cheltuielilor! Poate uzina să suporte?**

L.B.: Ne-au ajutat foarte mult şi sindicatele. Problema e că ne căutăm şi alţi sponsori. Poate că nu suntem o echipă aşa mare ca Poli, dar această bază sportivă îşi va amplifica posibilităţile.

REP.: **Aveţi încredere în rămânerea UMT-ului în Divizia A?**

L.B.: Da! Da! Nu cer decât să fim, deocamdată, în primele 10.

REP.: **Tavi Popescu, mi-a declarat, că are ambiţia să fie înaintea lui Poli!**

L.B.: Ha, ha, ha! Şi eu m-aş bucura. Lui Tavi mai că i-au venit lacrimile când a venit Boiţ să-i ia pe Sasu şi Urai! I-am dat, dar Poli nu s-a salvat. Rău era dacă nu-i dădeam şi Poli nu se salva! Şi Tavi a demonstrat că poate promova şi fără ei. Deşi dl. Boiţ şi-a călcat un "gentleman's agreement", deoarece a promis că nu-i va lua pe Sasu şi Urai până în vară! A fost o înţelegere, în ianuarie trecut, să nu se atingă de jucători dacă avem obiectiv promovarea.

REP.: **Ce faceţi acum? Utfineanţ, Miculescu şi alţii sunt "vânaţi" de echipe din Divizia Naţională!**

L.B.: Le-am spus la băieţi că nu e siguranţă la echipe care depind de câte un S.R.L. Oricând pot să renunţe la ei ca să aducă o trupă de striptease, dacă e mai profitabil. Le-am spus să rămână aici, lângă o uzină mare, care cu timpul va deveni o adevărată firmă. La asta lucrez! Echipa poate fi emblema firmei!

REP.: **Cum e Juventus pentru FIAT, sau Leverkusen pentru BAYER!**

L.B.: Ne gândim să construim ceva. Întâi firma! Dar şi echipa o vom trage după noi.

REP.: **Un ultim subiect: Aţi fost invitat la prefect şi vi s-a propus ca echipa UMT să devină satelit al lui Poli...**

L.B.: Dl. prefect s-a întrebat cine să fie satelitul cui! Şi UMT, şi Poli se află în Divizia A!

REP.: **Poli e un simbol!**

L.B.: De acord! Şi eu am terminat Politehnica! Dar ce poate să-mi dea Poli mie? Nu înseamnă că vom fi adversarii lui Poli. Dar nici nu mi-e totuna să intre Fălticeniul şi să retrogradeze Poli!

DUKI POPOVICI

FIRESC, ECHIPA VESTULUI DOMINATĂ DE ROSSO-NERI

EMILIAN DIACONESCU (UTA - 24 voturi). Născut la 16 aprilie 1970, 31 de prezenţe în ediţia '96 - '97.

ANDREI URAI (Poli - 15 voturi). Născut la 10 iunie 1975, 12 prezenţe în sezonul trecut la UMT şi 19 la alb-violeţi.

PETRE PANESCU (CSM Reşiţa - 14 voturi). Născut la 28 iunie 1966, 28 de prezenţe în ediţia '96 - '97, 6 goluri marcate.

ROCCO SANDU (CSM Reşiţa - 21 voturi). Născut la 30 iulie 1966, 31 de prezenţe în sezonul '96 - '97.

VALENTIN CIUCUR (CSM Reşiţa - 19 voturi). Născut la 25 iulie 1974, 33 de prezenţe în campionatul '96 - '97, 4 goluri marcate.

CRISTIAN UTFINEANŢ (UMT - 28 de voturi). Născut la 21 februarie 1976, 32 de prezenţe în sezonul '96 - '97.

GEORGE RADU (Poli - 32 voturi). Născut la 28 mai 1967, 15 prezenţe şi 6 goluri înscrise pentru UTA, în tur şi 15 prezenţe şi 4 goluri marcate pentru Poli în returul ediţiei '96 - '97.

LUCIAN MARINESCU (CSM Reşiţa - 42 voturi). Născut la 24 iunie 1972, 30 de prezenţe în ediţia '96 - '97, 13 goluri înscrise.

IOSIF SZIJJ (CSM Reşiţa - 25 voturi). Născut la 19 septembrie 1970, 32 de prezenţe în sezonul '96 -'97, 15 goluri marcate.

LEONTIN DOANĂ (CSM Reşiţa - 23 voturi). Născut la 17 ianuarie 1970, 26 de prezenţe în sezonul '96 - '97, 3 goluri marcate.

MUGUR GUŞATU (Poli - 30 voturi). Născut la 19 august 1969, 29 de jocuri în sezonul '96 - '97, 17 goluri marcate.

Pagină realizată de SANDU USUSAN & CRISTI OPRESCU

ANCHETA FOTBAL VEST

Cu creionul pe hârtie o echipă am desenat

ŞASE JUCĂTORI DE LA CSM REŞIŢA ÎN ECHIPA IDEALĂ!

Timp de 3 săptămâni, antrenori, conducători, observatori, ziarişti, fotoreporteri au răspuns la întrebarea **"Dacă aţi fi pus în postura de selecţioner, având la bază formaţiile din primele 3 eşaloane din judeţele Timiş, Arad şi Caraş, care ar fi 11-le pe care l-aţi trimite pe gazon?"**

Cei 48 de oameni de fotbal intervievaţi au avut bineînţeles păreri diversificate, dovadă că nu mai puţin de 72 de jucători au obţinut cel puţin câte un vot!

Centralizând opţiunile, am putut alcătui echipa ideală a vestului. Iată cum se prezintă această formaţie, care evident va rămâne doar pe hârtie, cei 11 componenţi ai ei neapucând să joace vreodată împreună.

Aşadar 6 jucători de la nou-promovata în Divizia Naţională CSM Reşiţa, 3 de la Poli, câte unul de la UTA şi UMT.

Nu putem omite faptul că 7 din cei 11 fac parte şi din echipa "Fotbal vest", alcătuită doar din jucători care au evoluat în Divizia A, în zona noastră de interes, evident, pe baza mediei notelor acordate de redactorii şi colaboratorii săptămânalului nostru. Este vorba de **Diaconescu, R. Sandu, Panescu, Ciucur, Doană, Marinescu şi Szijj**. Cea mai palpitantă "luptă" s-a dat pentru postul de portar şi cel de fundaş stânga şi chiar pentru cel de libero. Astfel, **Urai** l-a depăşit doar cu un vot pe goalkeeper-ul CFR-ului, **Călin Frunză,** iar **Petre Panescu** l-a devansat doar cu un vot pe coechipierul său, **Sansiro Ciocoi**. Tot doi reşiţeni, de la CSM, **Rocco Sandu** şi **Mircea Bătrânu**, au avut cele mai multe opţiuni pentru postul de libero, fratele dinamovistului **Florin Bătrânu**, acumulând doar 19 voturi.

O plăcută surpriză o constituie stoperul **Cristian Utfineanţ**, alesul a 28 dintre cei chestionaţi, în pofida faptului că blondul fundaş a evoluat în liga a III-a.

În linia de mijloc reşiţenii au făcut legea, strecurându-se doar **George Radu**, un jucător sobru şi muncitor, pe care şi l-ar dori aproape orice formaţie. Atacul alcătuit din **Guşatu** şi **Szijj** nu este unul întâmplător, cei doi înscriind 32 de goluri împreună în campionatul recent încheiat.

MARINESCU - CELE MAI MULTE VOTURI

Mijlocaşul lui CSM Reşiţa, **Lucian Marinescu**, în prezent în probe în curtea Rapidului, a primit 42 de voturi! El este urmat de poliştii **Radu George** şi **Mugur Guşatu**, cu câte 30 de opţiuni. Pe locul 4 în acest top se află **Cristian Utfineanţ**, de la UMT, cu 28 de voturi.

ARĂDENII NU-L AU LA INIMĂ PE LUCIGOL?

Doar 6 din cei chestionaţi nu au pomenit numele lui **Lucian Marinescu**! Din aceştia 4 sunt arădeni: **Mihai Ţârlea** - ex-antrenorul UTA-ei; **Călin Chişbora** - fost conducător la Vagonul şi Astra Arad; **Viorel Vancea** - vicepreşedintele UTA-ei şi **Valer Mărgineanu** - redactor la cotidianul "Adevărul". Ceilalţi doi care nu l-au selecţionat pe Marinescu sunt **Gigi Leu** - vicepreşedintele Electricii şi fotoreporterul **Branco Vuin**.

UTA - CEI MAI MULŢI JUCĂTORI NOMINALIZAŢI!

Cel puţin surprinzător este faptul că 16 jucători de la UTA, echipă ce a avut un parcurs deosebit de modest în sezonul 1996-97, au primit cel puţin câte un vot. Şi dacă ţinem cont că în turul campionatului şi **Angelo Foale** şi **George Radu** au îmbrăcat tricoul alb-roşu, numărul utiştilor ajunge la 18! Urmează în acest clasament CSM Reşiţa, cu 15 jucători care au primit cel puţin câte un vot, şi doar pe locul 3 Poli, cu 12 nominalizări, apoi Gloria Reşiţa, cu 9.

DOI ZIARIŞTI APROAPE DE ADEVĂR

Din cei 48 de oameni de fotbal care au răspuns la ancheta noastră, nici unul n-a nimerit formaţia "ideală". Cei mai aproape de adevăr au fost **Ovidiu Forai**, redactor la cotidianul "Timişoara" şi **Siegfried Thiel**, redactor la "Allgemeine Deutsche Zeitung", fiecare având câte 9 jucători din formaţia ideală nominalizaţi.

CHIAR NU VREA NIMENI S-O AJUTE PE POLI?

Poli, de duminică la Herculane

Lunea trecută, la exact o lună după dureroasa înfrângere de la Bacău, Politehnica se reunea în vederea pregătirii viitorului sezon într-o stare de incertitudine, atât în privinţa lotului de jucători, cât şi a componenţei băncii tehnice, primul antrenamnt fiind de altfel condus de Aurel Şunda, fostul principal, probabil în virtutea unei obligaţii morale faţă de club. Odată cu confirmarea, marţi după-amiază a noului antrenor principal, Victor Roşca, ex-CSM Reşiţa, conducerea Politehnicii a stopat declinul survenit în urma retrogradării, ambiţia revenirii încă din primul foc în Divizia Naţională fiind afişată de Mircea Pascu, Stelian Anghel (conducerea executivă) şi Nicolae Diminescu (şeful administrativului) la conferinţa de presă desfăşurată miercuri la Prefectură.

Dintre cei 44 de jucători listaţi în fişierele conducerii, unii au plecat singuri iar la alţii s-a renunţat, rezultând un lot de 29 jucători cu care Victor Roşca şi Viorel Vişan, noul său secund, vizează promovarea în D. N.

Duminică după-amiază, la ora 15, Politehnica a plecat într-un cantonament de 10 zile la Băile Herculane, făcând deplasarea 28 de jucători, şi anume Urai, Ţurcaş şi Frunză (portari), Varga, Ivan (fundaşi dreapta), Stoicov, Brehui şi Sărăcin (fundaşi stânga), Burcea şi Mada (fundaşi la marcaj), Bealcu (libero), Stoican, Stratulat, Barna şi Balaj (mijlocaşi dreapta), Călin şi Gherman (mijlocaşi stânga), Mihalache, Vlaicu, Radu şi Vişan (mijlocaşi centrali), Harea extremă stângă) şi Săvoiu, Micu, Angelo Foale, Kovacs, Noje şi Bota (atacanţi).

Traian Senacu este conducătorul delegaţiei, corpul tehnic fiind alcătuit din Victor Roşca şi Viorel Vilşan, Ştefan Bathory, antrenorul portarilor, şi Puiu Preda, maseureul echipei. Antrenorul Roşca nu a făcut deplasarea cu lotul, parcurgând drumul Reşiţa-Băile Herculane direct, tot duminică după-amiază, cu maşina personală.

Răzvan Burcea, adus de la tineretul Stelei, acuză oarecare dureri la picior, iar liberoul Alexandru Pelici este în convalescenţă în urma operaţiei suferite la inghinali, abia mâine "scăpând" de fire. Peste aproximativ două săptămâni, Pelici va începe uşoare antrenamente individuale, de adaptare la efort, startul sezonului fiind practic ratat de înaltul fundaş al Politehnicii. Rămâne neclară situaţia extermei dreapta Claudiu Lupea, 20 de ani, de la Aurul Brad, care-şi satisface stagiul militar acasă.

Staff-ul Politehnicii va fi cazat, ca de obicei, la hotelul Roman, studenţii urmând să efectueze două, chiar 3 antrenamente pe zi, până miercurea viitoare, când este programată întoarcerea în Timişoara, fiind preconizate şi două-trei mrciuri de pregătire în compania unor formaţii care-şi încarcă şi ele bateriile în zonă. Antrenamentele se vor desfăşura pe platoul din Topleţ, iar amicalele probabil la Turnu Severin, pe terenul Severnav. Petre Manciu, medicul Politehnicii, a lipsit de la reluarea pregătirilor şi este pasibil de... cartonaşul roşu, conform afirmaţiei profesorului Diminescu, preşedintele Consiliului de administraţie.

La revenirea în oraş, Poli va disputa 3 amicale, acasă cu Corvinul, respectiv la CSM Reşiţa şi UTA. Cam atât despre programul şi efectivul Politehnicii. Căci în vreme ce alb-violeţii îşi fac vara car pentru revenirea în prima ligă, conducerea clubului se cam luptă cu morile de vânt pentru descoperirea surselor de finanţare...

Revigorarea financiară întârzie să apară...

Chiar dacă Dumitru Ganţ, prefectul judeţului, i-a pus pe conducătorii Politehnicii în legătură cu câţiva oameni de afaceri, un aport substanţial financiar atât de vital grupării studenţeşti rămâne o fata morgana pentru cei din Bd. Regele Ferdinand 2.

"Cele 150 milioane lei obţinute de la o firmă austriacă aflată în colaborare cu firma COMTIM reprezintă doar o părticică din nevoile acestui club care vizează promovarea", a remarcat Mircea Pascu, preşedintele clubului. Politehnica are nevoie de o urgentă injecţie financiară şi de sprijinul total al autorităţilor locale, plus al oamenilor de afaceri, altfel, zbaterea noii conduceri putându-se dovedi în van. Joi, vineri şi ieri, (luni), preşedinţii Pascu şi Diminescu au purtat discuţii cu reprezentanţii a 18 filiale de bănci cu sediul în Timişoara, urmând ca acestea să ofere conturi Politehnicii, în care potenţialii sponsori să verse diferite sume de bani. Pe agenda conducerii figurează şi găsirea unui sponsor principal al echipei, respectiv lansarea unor oferte publicitare şi refacerea bazei materiale de la stadion, unde prin supraetajarea vestiarelor de la tribuna a II-a se are în vedere construcţia unor dormitoare viabile pentru cantonamentele echipei...

MIHAI COMŞULEA

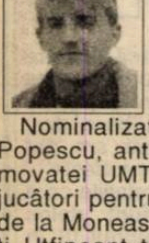

CRISTI UTFINEANŢ, ÎNTRE DINAMO, UMT ŞI POLI!

Nominalizat de Octavian Popescu, antrenorul nou-promovatei UMT, în lotul de 22 jucători pentru cantonamentul de la Moneasa, fundaşul Cristi Utfineanţ tocmai a revenit de la Bucureşti, urmând să treacă pe la stadionul de la Pădurea Verde pentru a-şi lua echipamentul şi a-şi regăsi apoi colegii de la UMT la Moneasa. Utfineanţ a semnat un contract cu Dinamo şi a fost mutat cu armata de la unitatea militară din Timişoara în Bucureşti, dar prelungirea procedurii de transfer nu i-a mai dat şansa să prindă "trenul Dinamo", echipă care a disputat deja 6 amicale. În aceste condiţii, **"Utfineanţ revine de la Dinamo doar la UMT, unde a jucat în sezonul trecut"**, după cum ne-a declarat Florin Iacob, procuratorul jucătorului.

Nicolae Diminescu, boss-ul administrativului Politehnicii, îl aştepta pe Utfineanţ încă de duminică să revină de la unitate, din Bucureşti: **"Vom trata în aceste zile direct cu jucătorul, pentru a-l coopta în lotul Politehnicii"**.

Pe agenda preşedinţilor Pascu şi Diminescu, de la Poli, este înscris şi numele liberoului Teodorescu, de la Inter Sibiu, jucător aşteptat deasemenea la tratative.

INEDIT VICTOR ROŞCA, NOUL ANTRENOR AL LUI POLI, A DEBUTAT, ACUM 24 DE ANI, ÎMPOTRIVA LUI POLI

Puţină lume ştie că Victor Roşca a debutat ca fotbalist de primă divizie tocmai la Timişoara. Soarta a vrut ca el să fie numit, marţea trecută, antrenor la Poli, adică tocmai la echipa împotriva căreia a apărat poarta Rapidului acum 24 de ani! Întâmplările legate de această partidă sunt oarecum neobişnuite! Să-l lăsăm pe Viki să-şi amintească...

"La Rapid antrenor era Take Macri, pe care Timişoara îl cunoaşte foarte bine. Portar titular era Rică Răducanu, iar rezervă "Şoţi" Korek, adus de nea Tache de la CFR Timişoara. Eu eram la echipa de tineret împreună cu Ioniţă.

Cu o săptămână înaintea deplasării Rapidului la Timişoara pentru meciul cu Poli, Rică se certase cu Macri, iar pe Korek, acesta din urmă l-a prins după ora 10 la un restaurant.

Eu, cu o lună înainte, îmi rupsesem mâna la un antrenament, tot cu Tache Macri. Culmea e că, pe lângă că aveam mâna în gips, militar fiind, stătusem 10 zile la arest împreună cu Florin Marin şi Grigoraş! Deoarece, ca fotbaliştii, nu prea dădeam pe la unitate! Aveam 62 de "kile", arătam ca un pui de gostat!

A venit Tache şi m-a luat în vinerea dinaintea partidei. M-a dus la cantonamentul de la hotelul "Astoria", de lângă Gara de Nord din Bucureşti. Acolo m-a băgat în cameră, a dat drumul la apă caldă în vană, m-a pus să-mi bag mâna în vană şi mi-a tăiat gipsul! Mai trebuia să ţin gipsul cel puţin o săptămână, dar nea Tache m-a asigurat că la 19 ani osul se reface repede!

Aşa că am apărat cu Poli! Cu faşă elastică la mână. Mi-era frică de Nelu Bungău, care dădea bine la poartă, dar am pierdut cu 1-0, datorită unui gol înscris de Daşcu, din plonjon! În minutul 87, Râşniţă a tras un şut bun sub bară, dar Jivan, care apăra la Poli, a scos senzaţional!"

În completare, vă reproducem caseta meciului Rapid - Poli, disputat în 18 noiembrie 1973, descoperită în arhivele "Fotbal vest":

Stadion "1 Mai"; timp frumos; teren moale; spectatori 20.000.
A marcat: DAŞCU (min. 10).
Raport de cornere: 13-4.
Raportul şuturilor la poartă: 21-4 (pe spaţiul porţii: 11-1).
POLITEHNICA: Jivan - MIOC, Păltinişan, Arnăutu, POPA - Laţa, Mehedinţu, SURDAN (88, Şchiopu) - Floareş (67, Kovalcic), DAŞCU, Bungău.
RAPID: ROŞCA - Pop, Grigoraş, FL. MARIN, CODREA - RÎŞNIŢĂ, Savu (67, Petreanu) - Năsturescu (62, Periat), M. Stelian, NEAGU, Bartales.

"BĂTRÂNA DOAMNĂ" ESTE MAI TÂNĂRĂ CA NICIODATĂ !

CEI 22 PENTRU MONEASA

Ziua de 8 iulie a coincis cu reunirea lotului UTA-ei. În faţa echipei s-a prezentat noul antrenor, **Emeric Dembrovschi**, care şi-a expus pe scurt motivele venirii sale la Arad, exprimându-şi totodată speranţa unei colaborări fructuoase cu cei din conducere şi cu jucătorii. El va fi ajutat de **Marius Demian** şi de **Miroslav Vidac.**

La start s-au prezentat 28 de jucători, începând de la consacraţii **Diaconescu, Şerban, Boloş, Plisca**, până la cvasinecunoscuţii **Călin şi Cerna.**

Miercuri, 9 iulie, s-au efectuat analize medicale minuţioase, pentru ca de joi să aibă loc câte două antrenamente pe zi.. Duminică dimineaţa s-a definitivat lotul care a făcut deplasarea la Moneasa, unde se desfăşoară pregătirea centralizată, în perioada 14 - 23 iulie. Iată-i pe aleşii tehnicienilor: **Irimia, Grozav, Freer, Baciu, Botiş, Boloş, Diaconescu, Panin, Lingurar, Butunoi, Mariş, Todea, Ciubăncan, Mogoşanu, Roşca, Porumboiu, Bogojel, Şerban, Plisca, Toduţă, Volocaru, Babo.**

Ciba, Turcan (deocamdată accidentat) şi **Prinţipu** rămân în atenţia antrenorilor.

OAMENII DE ORDINE VOR PURTA SALOPETE FĂRĂ BUZUNARE!

Vineri, 11 iulie, la sala 33 a Primăriei, a avut loc o conferinţă de presă. Au participat primarul **Dumitru Branc, Flavius Domide, Viorel Vancea şi Alexandru Dan**. Au fost expuse o serie de hotărâri interesante. Vor fi eliberate **6277** de abonamente, la următoarele preţuri: 1.000.000 de lei la loja oficială (107 bucăţi); 40.000 de lei la tribunele I şi II (2170 de bucăţi) şi 30.000 de lei la peluză (4000 bucăţi). Nimeni nu va mai intra pe stadion fără bilet sau abonament, indiferent de... pile, cunoştinţe, relaţii. Oamenii de ordine vor purta salopete fără buzunare, pentru a nu exista posibilitatea să-şi ascundă banii!

Posesorii de abonamente pot participa la tombole (se vor pune în vânzare câte 10.000 de bilete a 3.500 de lei fiecare), la care se dau ca premii un televizor color, un frigider, două deplasări gratuite în Iugoslavia, mingi de fotbal, biciclete, storcătoare de fructe.

O altă iniţiativă inedită este ca la fiecare partidă disputată pe teren propriu să fie licitată lovitura de începere, cu preţul de strigare de 500.000 de lei. La primul joc, cu Inter Sibiu, lovitura de începere va fi dată de primarul **Dumitru Branc**

PROGRAMUL AMICALELOR

A fost stabilit şi programul partidelor de pregătire, pe care vi-l prezentăm în continuare: cu **UMT**-ul, la Sebiş, la 20 iulie; cu **Sebişul**, în deplasare, la 23 iulie; cu **Gloria Arad,** în deplasare, la 26 iulie; cu **UMT-ul,** la Arad, la 27 iulie; cu **Şoimii Textila**, la Timişoara, la 29 iulie; cu **Vestpetrom**, la Pecica, la 31 iulie; cu **Poli**, la Arad, la 2 august.

O.P.

FLASH

MARIUS DEMIAN:

REP.: **Napoleon Bonaparte a ajuns de două ori pe tronul Franţei, iar tu ai ajuns "la putere" la UTA de patru ori! Cu ce gânduri şi de ce?**

M.D.: Am încercat să răspund la această provocare care înseamnă 16 jucători de 19 ani, jucători care bar la uşa performanţei, dornici de a ajunge cât mai sus.

REP.: **Este compatibilă relaţia Emeric Dembrovschi - Marius Demian?**

M.D.: Orice relaţie devine compatibilă dacă părţile sunt dispuse la muncă şi dacă obiectivul este comun.

"VREM SĂ GĂSIM UN NUMITOR COMUN ÎNTRE CEI TINERI ŞI CEI CONSACRAŢI"

REP.: **Eşti recunoscut ca şi un antrenor "modest la pretenţii". Ţi-ai păstrat şi de această dată acest statut?**

M.D.: Lupul îşi schimbă părul, dar năravul ba!

REP.: **Cunoşti suficient de bine fondul de jucători tineri din Arad. Nu vezi că acum s-a trecut pe cealaltă pantă, când s-au cooptat în lotul echipei UTA numai jucători tineri de la Romvest, neţinându-se seama că şi la alte echipe arădene există jucători tineri valoroşi, nu mai departe de Varga, Ioja şi Toma de la F.C. Arad-Telecom, toţi componenţi ai echipei naţionale de juniori?**

M.D.: Răspunsul are două părţi distincte. Nevoia ne-a obligat să apelăm la jucători tineri şi juniorii de la echipele de divizia B sunt netransferabili, deoarece aceste formaţii sunt silite de regulament să joace cu doi juniori în teren.

REP.: **Mergeţi într-o pregătire centralizată la Moneasa. Ce v-aţi propus în această perioadă?**

M.D.: Să realizăm obiectivele din această perioadă şi să ne încadrăm într-un sistem de joc. Suntem presaţi de timp, lucru care ne va pune pe gânduri. Vrem să găsim un numitor comun între aceşti tineri şi jucătorii consacraţi.

OVIDIU PĂCURARIU

MERCATO ÎN STIL ROMÂNESC

Nici 3 săptămâni nu le mai despart pe cele 18 prim-divizionare de startul în viitoarea ediţie a Diviziei naţionale, aşa încât se apropie vremea conturării formulelor de start. Cu toate acestea, nelipsitul dute-vino intersezonal este în toi, zvonistica schimbărilor de domiciliu funcţionează perfect, noi încercând, în tabelul de mai jos, să vă oferim o imagine cât mai clară asupra noutăţilor din cele 18 loturi.

ECHIPA (antrenorul)	VENIRI	PLECĂRI
STEAUA (M. Stoichiţă - nou)	Hrib (FC Braşov), Nae (Sportul), N. Răducan (Bacău), Linkar (Viit. Oradea) Cozma (tineret), Luca (Chindia), Mozacu (Olimpia Satu Mare)	S. Ilie (Fenerbahce), Stelea (Salamanca), Cr. Puşcaş (Wuppertal), Vrânceanu, Nan, Niia (toţi la Chindia), Aliuţă, Mitu (ambii la Farul), B.Bucur (Apollon Atena), Eduard Iordănescu (Sp. Stud.), Călin (?), I. Stan (?)
NAŢIONAL (Fl. Halagian - confirmat)	Pârlog (Petrolul), Carabaş (Farul), Ţermure (Chindia), Păunescu (Acumulatorul), Gabi Popescu (Univ. Craiova), Caramarin (Gloria Bistriţa), Fannis (FC Bucovina)	R. Lucescu (Rapid), Zegrean (Olanda), Potocianu (Servette Geneva), Moisescu (Altay Izmir), Vasc (Veria)
DINAMO (C. Ţălnar - confirmat)	Cr. Munteanu (Farul), D.Rednic, D.Florea (ambii Oţelul), Fl. Ionescu (Bacău), Butoiu (Rapid), Cioabă (Jiul), M. Popescu ("U" Cluj).	Dănciulescu şi Coporan (ambii Altay Izmir), Ciula (?), Grozavu (?), Bodea (Ol. Satu Mare)
OŢELUL (V. Simionaş - confirmat)	Brătianu (Cluj), Balint (Braşov), Alexa (Poli Iaşi), Stanciu (ASA Tg. Mureş)	D. Rednic, D. Florea (ambii Dinamo), Dobrea (Israel), Cornea (Gloria Bistriţa)
BACĂU (M. Marian - nou)	Acasandrei, Nicolae (ambii Letea Bacău)	D. Munteanu (Israel), Fl. Ionescu (Dinamo), Jercălău (Oneşti), Răducan (Steaua)
CEAHLĂUL (Fl. Marin - confirmat)	Baldovin (Dacia U. Brăila), Purică (Textila Buhuşi), Baston (Poli Iaşi), Adrian Popa (Univ. Craiova)	Niţu (Sp. Stud.), Fl. Motroc (Farul), Bordeianu (Polit. Iaşi)
FC. ARGEŞ (S. Dumitrescu - nou)	Popovitz (Viit. Oradea), C. Şerban, M. Stoica, Niculescu (toţi Dacia Piteşti), Gâlmencea şi Bălaşa (Chindia), Fulga (Braşov)	Gabi Dumitru (Chindia), Tufişi (Farul), Cl. Stoica (FCM Reşiţa)
RAPID (M. Lucescu - nou)	R. Lucescu (Naţional), Lupu (Dinamo), Lobonţ (Corvinul), Marinescu (Reşiţa), Min- teuan (CFR Cluj), Şumudică (Sp. Stud.), Maier (ASA) ?	Bratu (Sp. Stud.), Constantinovici (Heerenveen), Tene (Kanabukspor), Butoiu (Dinamo), Vameşu (BVSC Dreher), Cl. Dumitru (SV Ried)
PETROLUL (I. Andone - confirmat)	Bolmandâr (Met. Toflea), S. Mogoşanu (Petrolul Stoina), Oancea, Moise (ambii Petrolistul Boldeşti)	Pârlog (Naţional), Andreicuţ (China), Zafiris - retras, A. Toader (Israel)
FARUL (I. Marin - confirmat)	Tufişi (Argeş), Fl. Motroc (Ceahlăul), Puiu (UMT), Aliuţă, Mitu (ambii Steaua), Minescu, Pleşa (Dacia U. Brăila)	Cr. Munteanu (Dinamo), Carabaş (Naţional)
CRAIOVA (N. Zamfir - nou)	V. Suciu (Motru), N. Liţă (Electroputere), Vancea (Constructorul)	Gabi Popescu (Naţional), Mitriţă (Heerenveen), Vrăjitoarea, Pistriţu (ambii Electro)
SP. STUD. (I. Şerbănică - confirmat)	Niţu (Ceahlăul), A. Dumitru (FCM Bucureşti), Cismaru (ROCAR), C. Popa II (Dacia U. Brăila), Balaban (Zlatna), Ed. Iordănescu (Steaua), Bratu (Rapid)	Şumudică (Rapid), Zanc (Anderlecht/Nijmegen/Maastricht), Nae (Steaua)
BISTRIŢA (C. Cârstea - confirmat)	Bărcăuan (Bihor), Cr. Ivan (Unirea Dej), Cornea (Oţelul), Oncică (CFR Cluj)	Mironaş (?), Iftodi (?), Răduţă (Chindia), Ioan Moldovan (?), Predatu, Cioloboc I, I. Lazăr, D. Matei (toţi "U" Cluj), Darha (Ol. Satu Mare)
JIUL (I. Marcu - confirmat)	Huza (Minerul Lupeni)	Levente Csik (FC Braşov), Cioabă (Dinamo), Bealcu (Poli), L. Toader (?), Bivolaru (?), Baicea (?), Cristescu (?)
"U" CLUJ (A. Coca - nou)	Iasko (FC Bihor), Mârnea (CPL Arad), Falub (Basel), Bolboacă (I.S. Câmpia Turzii), V. Iepure, Şimon (ambii CFR Cluj), Predatu, Cioloboc, D. Matei, I. Lazăr (toţi Gloria Bistriţa), Orosz (Arm. Zalău), Pop, Lupu (ASA Tg. Mureş), Gherman (Dej), Halas, Covaci (ambii Olimpia Salonta), Maier (ASA) ?	Bănceu şi Mariş (ambii Fortuna Sittard), M. Popescu (Dinamo)
CHINDIA (V, Aelenei - nou)	Greaca II (Midia Năvodari), Visalom (Moreni), Gabi Dumitru (FC Argeş), Răduţă (Bistriţa), Vrânceanu, Nan, Niia (Steaua)	Ţermure (Naţional), Ghergu (Dacia Piteşti)
FĂLTICENI (M. Barbu - nou)	Robu, Goian, D. Mihăilă (toţi FC Bucovina)	---
CSMR (I. Sdrobiş - nou)	Mutică (Rapid), E. Moldoveanu (Electroputere), Vlădoi (Apulum A.I.), Jilavu (Gloria Buzău), Bălean (Gloria Reşiţa), Cl. Stoica (FC Argeş), S. Bica (CFR Caransebeş)	Marinescu (Rapid), Foale (Poli)

*) mulţi jucători fiind la final de contract şi în căutare de club, nu este cunoscută destinaţia lor exactă

Ai noştri din lumea albă...

DORU PLĂVIŢIU A VENIT SĂ-L VADĂ PE VICTOR ROŞCA

Săptămâna trecută, joi dimineaţa, în timp ce Poli se antrena pe terenul II, la stadionul "Dan Păltinişanu" şi-a făcut apariţia "neamţul" Doru Plăviţiu. Surpriză plăcută pentru toţi, dar mai ales pentru Victor Roşca, fostul său coechipier de la Metalul Bocşa! Fostul jucător al lui Poli şi al CFR-ului, n-a venit de la Karlsruhe - unde s-a stabilit de câţiva ani - cu mâna goală. După o îmbrăţişare de revedere, i-a înmânat noului antrenor al lui Poli un consistent pachet cu tuburi de vitamine şi o minge de joc "Uhlsport". Cum pe Plăviţiu l-am vizitat şi în Germania, unde este încă jucător activ, dar şi antrenor, bucuria a fost şi de partea "Fotbal-vest"ului, aşa că n-am scăpat ocazia unei şuete...

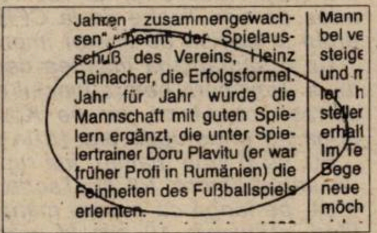
Jahren zusammengewachsen", nennt der Spielausschuß des Vereins, Heinz Reinacher, die Erfolgsformel. Jahr für Jahr wurde die Mannschaft mit guten Spielern ergänzt, die unter Spielertrainer Doru Plavitu (er war früher Profi in Rumänien) die Feinheiten des Fußballspiels erlernten.

Mann bel ve steige und m ler h steller erhalt Im Te Bege neue möch

REP.: **"Plavi", în primul rând, cum o mai duci?**

D. P.: Deoacamdată încă fac bine. Am venit în vizită în România, să-mi revăd vechii prieteni, să văd ce mai e pe la Poli...

REP.: **Fostul tău coleg de echipă, de la Metalul Bocşa, Victor Roşca, a fost numit antrenor la Poli! Ce părere ai?**

D. P.: Cred că este un câştig. Pe Viki l-am cunoscut bine. Este un om foarte harnic, foarte devotat, foarte competent şi în primul rând este OM. Caracterul lui poate cântări foarte mult în relansarea lui Poli! A dovedit-o cu CSM Reşiţa! Rezultatele pe care le-a avut în sezonul trecut nu i le poate contesta nimeni!

REP.: **Apropo, ai jucat şi în Caraş. Ce părere ai de promovarea Reşiţei?**

D. P.: Va fi foarte greu! Este o mare bucurie pentru oraşul Reşiţa că a revenit în prima ligă. Rămâne de văzut însă cum se vor descurca cei de la club! Nu va fi uşor... Sunt jocuri de culise, care cer anumite investiţii. E greu de jucat pe o carte corectă! Pentru că, până ajungi la Sfântu' Petru, te mănâncă "îngerii"!

Pân' să ajungi la Sfântul Petru, te mănâncă îngerii!”

REP.: **Ai jucat câteva sezoane şi pentru CFR...**

D. P.: Ce pot să spun despre CFR? E păcat... Eu în inimă am păstrat CFR-ul ca o echipă care a furnizat mereu fotbalului timişorean mari talente. Şi CFR-ul este, şi nu trebuie să se uite asta, ca şi Poli, o echipă reprezentativă pentru Timişoara. E jalnic că a retrogradat CFR-ul! E jalnic că două echipe din Timişoara au retrogradat în acelaşi an! Sper ca această dublă prăbuşire să fie stopată...

REP.: **Cu ce te mai lauzi în Germania?**

D. P.: Încă joc la F. V. Russheim şi antrenez aceeaşi echipă. Sunt sub contract până în martie '98. Atunci îmi expiră contractul semnat pe 5 ani de zile cu acest club. Voi vedea dacă voi mai semna pe încă 5 ani, sau mă voi întoarce la munca pe care am făcut-o.

REP.: **Ce muncă?**

D. P.: Înainte de a semna contractul de antrenor, am fost angajat ca sudor în aluminiu la o firmă de construcţii metalice. Am fost plătit foarte bine, dar n-am putut să mă despart de fotbal. Nu-mi pare rău, deoarece am promovat cu Russheim de două ori în cinci ani de zile, ultima oară în această primăvară! E o performanţă pe care acest club nu a reuşit-o în 30 de ani.

REP.: **Parcă te ocupai şi de o echipă de copii...**

D. P.: Da, de echipa de juniori. Anul trecut am ieşit campioni, şi, ce este cel mai important, am promovat 4 tineri în prima garnitură, din care doi sunt titulari de bază.

REP.: **În ce ligă ai promovat?**

D. P.: În Landesliga, cum ar veni Divizia a 5-a.

REP.: **Locuieşti lângă Karlsruhe, unde s-a stabilit Nadu. Ce mai face Titi?**

D. P.: Titi Nadu e realizat. Îi merge foarte bine, este proprietarul celui mai mare centru de fitness din Karlsruhe. Poate că suferă puţin pentru că nu mai este implicat în fotbal.

DUKI POPOVICI

BEZIRKSLIGA-
MEISTER 96/97
FV RUSSHEIM 1912 e.V.

Plăviţiu (primul din stânga), antrenor şi jucător în Germania, cu două promovări

CAMERA ASCUNSĂ A LUI FOTOFUCHS

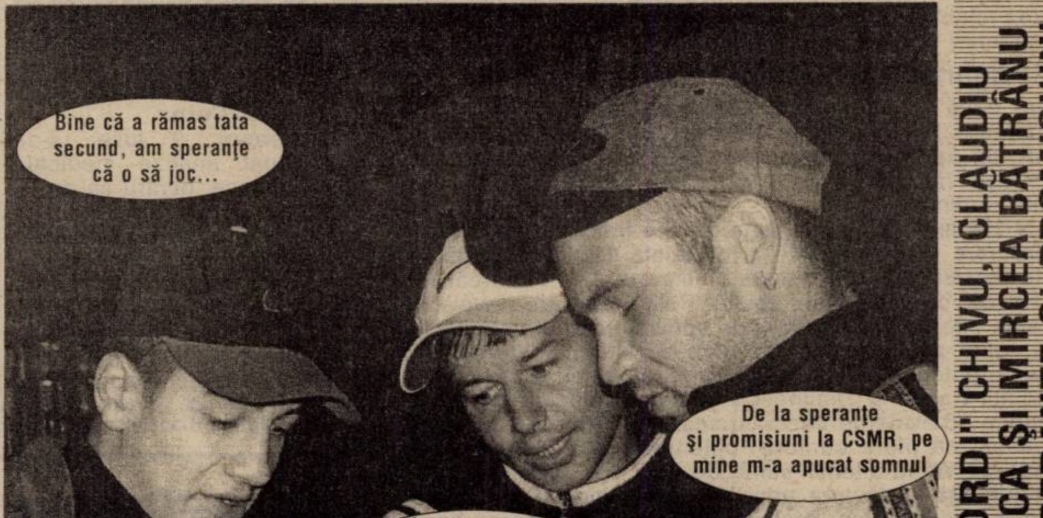
Bine că a rămas tata secund, am speranţe că o să joc...
Mie mi-a promis Marius Popescu că o să fiu titular!
De la speranţe şi promisiuni la CSMR, pe mine m-a apucat somnul

"JORDI" CHIVU, CLAUDIU STOICA ŞI MIRCEA BĂTRÂNU — SPERANŢE ŞI PROMISIUNI

PLICUL CU SURPRIZE

DAMŞA SEBASTIAN - SIMERIA. Înţeleg că iubeşti foarte mult fotbalul spaniol şi că îţi doreşti ca actuala reprezentativă iberică să doboare recordul de invincibilitate deţinut de marea echipă a Ungariei. Tot ce e posibil, dar adevăratul record de meciuri internaţionale fără înfrângere îl deţine reprezentativa Angliei, care după acel 0-0 cu Scoţia din anul 1872, considerat de altfel şi primul meci inter-ţări, n-a fost învinsă până în anul 1921, când a cedat în faţa... Spaniei cu 3-4.

NEDELCOVICI RADA - REŞIŢA. Nu consider că un preşedinte de club trebuie să fi fost neapărat fotbalist de performanţă pentru a avea competenţa necesară. Cel mai elocvent exemplu este preşedintele FIFA, Joao Havelange, care a început ca preşedinte al secţiei de polo a clubului din Sao Paulo.

RÂMNEANŢU TIBERIU - TIMIŞOARA. Vă citez: "Nimeni nu mai dă bani azi ca nişte fotbalişti să joace ca să se distreze. **Ori au un obiectiv clar, ori nu vor mai exista."** Corect.

POP V. POPESCU - TIMIŞOARA. Apreciez foarte mult la dvs. dorinţa de mai bine în fotbalul timişorean.

MANCAŞ LIVIU - TIMIŞOARA. Dacă numele şi adresa de pe plic sunt reale, vă admir curajul răspunderii. Faptul că aveţi altă părere şi înjuraţi continuu FOTBAL VEST-ul ţine de libera dvs. opinie. Sper să apreciaţi măcar, că am dat publicităţii faptul că nu toată lumea ne iubeşte.

ROŞU GHEORGHE - BOCŞA. Informaţiile care ne parvin despre Metalul nu sunt deloc îmbucurătoare, iar revenirea în eşalonul III în condiţiile actuale ţine de domeniul fantasticului.

SCHWEITZER CRISTIAN - REŞIŢA. Sunt convins că actualul lot al CSM-ului este în stare să evite retrogradarea, ba mai mult, să obţină o clasare finală în prima jumătate a clasamentului. Miodrag Belodedici s-a născut la 20. 05. 1964.

GLIGOR ANDREI - TIMIŞOARA. Fostul fundaş "de fier" al UMT-ului, Crapciu Ion, îşi desfăşoară activitatea tot în cadrul marii întreprinderi timişorene, dar după o scurtă perioadă de antrenorat la Recaş, s-a retras total din lumea fotbalului.

IVAN DE LA PANĂ

P.S. Aştept scrisorile dvs. pe adresa redacţiei sau la C.P. 490, O.P. 3, TIMIŞOARA 1900.

O Glorie uitată?

HELMUTH DUCKADAM

"Dacă aş intra în vestiarul UTA-ei, n-aş recunoaşte nici cinci jucători!"

REP.: **În fiecare dimineaţă, dacă treci prin faţa Casei sindicatelor din Arad, observi fără să vrei, o siluetă masivă în uniformă de poliţist de frontieră, care aşteaptă microbuzul care-l duce la punctul de frontieră Nădlac. Acel poliţist nu este altul decât Helmuth Duckadam...**

H.D.: Într-adevăr, sunt poliţist de frontieră, cu gradul de maior, la Nădlac.

REP.: **Deci, aparţii de Ministerul de Interne, şi nu de Ministerul Apărării Naţionale, cum ar fi fost firesc pentru tine, deoarece ai activat la clubul Steaua?**

H.D.: Este o poveste mai lungă, dar ar fi bine să o scurtăm. Eu am trecut în rezervă în 1987, la insistenţele generalului Ilie Ceauşescu, dar singurul lucru bun ce a făcut MApN-ul pentru mine a fost că nu s-a opus trecerii mele la Ministerul de Interne.

REP.: **Mai o întrebare legată de profesia ta. Bănuiesc că lucrezi în ture şi eşti foarte ocupat...**

H.D.: Da. Lucrez în ture: 12 ore cu 24 sau 12 cu 48. Tura de noapte este cea mai grea şi am nevoie după aceea de o zi şi jumătate să-mi revin.

REP.: **De când ai început această activitate, ai rupt-o total cu fotbalul?**

H.D.: A intervenit pe lângă timpul meu liber limitat şi o saturaţie de fotbal şi am fost la foarte puţine jocuri ale echipei UTA sau a celorlalte formaţii arădene. După o asemenea perioadă, care a durat atât cât a durat, sper ca din acest sezon să mă apropii mai mult de fotbal.

REP.: **Dacă nu ai fost spectator la meciuri, cel puţin ai urmărit din presă activitatea fotbalistică de la noi?**

H.D.: Presa o urmăresc cu atenţie sporită, acord o mare sumă de bani pentru ziare şi consider că sunt bine informat.

REP. **Atunci îmi vine uşor să te întreb ce părere ai despre ce s-a întâmplat şi ce se întâmplă la clubul UTA?**

H.D.: Şi în domeniul fotbalului, democraţia s-a înţeles greşit. S-au perindat la conducerea UTA-ei oameni care nu au avut nimic cu clubul şi s-au rezumat la a-şi apăra interesele lor. Implicarea celor care trebuiau să se implice din partea oraşului a fost una simbolică, urmărindu-se interese de partid sau personale, fotbalul fiind pus pe planul al zecelea.

REP.: **Dacă ţi s-ar propune să ocupi o funcţie în conducerea clubului UTA, ai accepta-o?**

H.D.: Fără nici o discuţie aş refuza. La ora actuală trebuie apreciaţi Flavius Domide şi Emeric Dembrovschi şi toţi ceilalţi pentru curajul pe care-l au de a continua activitatea, cu toate că se luptă cu morile de vânt.

REP.: **Ai pomenit de Emeric Dembrovschi. Cum ai primit venirea lui la Arad?**

H.D.: A fost un gest de curaj din partea lui. Este unul dintre puţinii antrenori care poate să înceapă un lucru nou, cu jucători care au mai rămas. Eu îi cunosc foarte puţin. Dacă aş intra în vestiarul echipei, nu cred că aş recunoaşte cinci-şase jucători.

REP.: **Chiar dacă atenţia lumii fotbalistice arădene este polarizată de UTA, să nu uităm că în Arad mai sunt şi alte echipe, chiar dacă sunt în liga a treia şi au încheiat campionatul aşa cum se ştie, două formaţii retrogradând, iar celelalte două salvându-se in extremis...**

H.D.: Situaţia lor se poate compara cu cea de la UTA. La aceste echipe au ajuns la conducere oameni care nu au nimic comun cu fotbalul sau foarte puţin, oameni care au încercat să-şi rotunjească propriul lor capital, fotbalul fiind lăsat pe ultimul plan. Apoi a mai intervenit şi dezinteresul jucătorilor.

REP.: **Cred că ai auzit de o încercare de asociere în trei, între echipele Pecica, Motorul-CFR şi CPL. Ce părere ai?**

H.D.: Personal o consider o mutare forţată, ţinând seama de fuziunile şi asocierile precedente, care nu au dus la nimic bun. De exemplu, CPL-ul care a avut o echipă bunicică, nu cred că ar fi dispusă să cedeze şase jucători, care totuşi să fie salarizaţi de IMAR.

REP.: **Mă adresez unuia care este îndreptăţit să facă o apreciere în această direcţie. Care dintre portarii arădeni consideri că s-au remarcat?**

H.D.: Ar fi Sinescu, care a fost cel mai complet. Ar urma Mârnea, Ţapoş, Irimia. La ora actuală, Aradul stă destul de prost la acest capitol.

REP.: **Dintre foştii tăi colegi de la Steaua, cu cine mai ţii legătura sau mai bine zis, cine te mai caută?**

H.D.: Acum câteva săptămâni m-am reîntâlnit cu Adrian Bumbescu, care a fost la Arad la o selecţie de juniori pentru lotul naţional. Iovan şi Bălan m-au căutat când au trecut pe aici, când au plecat într-un turneu în străinătate. Regretul celor doi, antrenori la centrul de juniori de la Steaua, este că sunt modest remuneraţi în comparaţie cu un jucător. Un Bumbescu sau Majearu, un Iovan sau Bălan câştigă în jur de 900.000 de lei pe lună, în timp ce un jucător necunoscut se transferă pe zeci sau sute de mii de dolari!

REP.: **În glasul tău am simţit puţin reproş şi în acelaşi timp puţină nostalgie. Am şi eu impresia că se forţează puţin sumele vehiculate în jurul jucătorilor, poate urmărindu-se interese personale...**

H.D.: Sunt şi eu convins de acest lucru. Un ultim exemplu ar fi Daniel Rednic, pe care l-am văzut de vreo două ori la televizor, nu ştiu prea multe despre el, dar suma de 250.000 de dolari pentru un an mi se pare exagerată.

REP.: **Fără să vreau, am auzit discuţia ta telefonică de mai înainte. Am înţeles că împreună cu câţiva asociaţi îţi deschizi o firmă care are obiect de activitate fotbalul. Te rog să faci câteva precizări.**

H.D.: Am convenit cu încă trei prieteni să facem o şcoală de fotbal, mai precis un centru de copii în comuna mea natală, Semlac, unde sunt mulţi băieţi talentaţi. La jocurile amicale cu echipele UTA şi Corvinul Hunedoara s-au obţinut rezultate neaşteptate, de aceea vrem să le dăm atenţie acestor copii. Desigur, la început va fi greu, dar sper că vom putea asigura un teren, echipament, mingi şi o masă de prânz. Dar despre toate acestea vom vorbi peste vreo trei-patru ani, când vor apărea rezultatele.

REP.: **Te-ai gândit la vreun antrenor anume?**

H.D.: Deocamdată rămânem cu antrenorii pe care îi avem la Semlac, chiar unul foarte bun care i-a crescut pe Csipkar şi Volocaru. În viitor, dacă activitatea se va extinde, vom mai aduce doi-trei antrenori tineri, dornici de afirmare.

REP.: **Am amintit înainte că lumea te-a cam uitat. Se pare că lucrurile nu stau chiar aşa, deoarece ai fost cooptat în corpul de observatori ai ligii.**

H.D.: Am aflat şi eu de la prietenii mei că la propunerea lui Marcel Puşcaş am fost inclus în lotul observatorilor. Numirea mă onorează. Va trebui să fac un drum la Bucureşti să văd în ce constau practic obligaţiile mele, deoarece lucrând în ture va fi greu să onorez toate partidele.

OVIDIU PĂCURARIU

GUVERNELE DIN EXIL

La Deva, promovarea Vegăi în eşalonul secund este pe cale să se transforme într-un coşmar. Departe de-a crea emulaţia absolut necesară abordării viitorului campionat, această echipă a devenit măr al discordiei între două oraşe. Sau, în egală măsură, între părinţii naturali şi cei adoptivi ai unui minor disputat pe sălile tribunalului!

Povestea este creată şi dospită în acest iarmaroc numit fotbal românesc. Cedată în urmă cu trei ani de la Caransebeş, după promovarea în Divizia B, datorită lipsei oricăror posibilităţi de subzistenţă, echipa a fost preluată de Deva, oraş care a reuşit s-o menţină în întrecere, promovând în acest an, nu fără discuţii, în "A". Moment în care Caransebeşul a reintrat pe fir, reclamând revenirea echipei la matcă. Prevalându-se de acte, clauze şi dovezi care să certifice dreptatea în virtutea căreia se procedează astfel.

Toată istoria ar amuza, dacă n-ar semăna cu o consacrată cazuistică din domeniul social. În care, noii născuţi ce nu pot fi crescuţi decent, sunt fie abandonaţi, fie încredinţaţi unor familii cu posibilităţi decente. Până aici, toate bune şi frumoase. Numai că, la atingerea maturităţii, sau la primele succese ale unor progenituri fără mari şanse, prima parte a acestei tranzacţii îşi face apariţia, solicitând degrabă întoarcerea odraslelor la matcă! Sigur că echipe s-au mutat şi se vor muta în România, fără ca asta să însemne un capăt de ţară. Îmi vine foarte greu să cred că poate cineva să accepte, ba să mai şi stipuleze într-un act oficial ca să preia o echipă de boboci şi odată promovată într-o divizie superioară, s-o înapoieze "la cheie" celui de la care a primit-o. Fără multe discuţii, motivele sunt evidente, iar dac-ar fi să intrăm în amănunte, unul singur se ridică deasupra tuturor: suma de bani investită într-o promovare. Nu este nici un secret, această sumă se ridică la câteva miliarde, adică o aventură serioasă, nu numai în condiţiile recesiunii în care trăim. Mă-ndoiesc că la acest efort în slujba promovării, Deva a fost ajutată de cineva, iar de Caransebeş cu atât mai puţin, iar cedarea echipei de fotbal ar echivala în atari condiţii cu tăierea crăcii de sub picioare. În primul rând, pentru că banii investiţi îşi reclamă recuperarea, dacă nu în totalitate, măcar în parte. Arta pentru artă nu mai exista demult, cu atât mai puţin în fotbal, care a devenit una din cele mai profitabile afaceri ale sfârşitului de secol. Pentru că în fotbal banii vin parcă mai uşor decât în alte domenii, dar circuitul lor trebuie respectat.

Sigur că aceste rânduri nu se doresc a fi nici pledoarie, nici rechizitoriu, cu atât mai mult cu cât, timpul a dovedit-o, am avut şi încerc să cred că păstrez excelente raporturi cu dl. Bojin, pe care-l consider unul dintre entuziaştii promotori în domeniu. Încerc să spun doar că întreaga tranzacţie între Deva şi Caransebeş mi se pare defectuoasă şi chiar copilărească, întrucât am senzaţia că în locul unei judecăţi lucide, a intervenit patima. Ba mai mult, nu cred nici acum că oraşul Caransebeş ar putea face faţă rigorilor Diviziei A, cu o promovare pe care ar primi-o cadou. Cazul Reşiţei, de la trecuta promovare, ba chiar cazul Reşiţei de-acum, sunt elocvente. Adăugaţi la asta şi recentul scandal în care este implicat chiar primarul oraşului, şi consider că este destul.

Iată de ce, respectiva promovată ar trebui lăsată în pace, pentru a-şi pregăti în linişte debutul în această pretenţioasă serie a doua a diviziei A. Acolo unde ea a obţinut promovarea şi unde trebuie să-şi continue activitatea. Ar însemna o lucidă şi bărbătească abordare a unei situaţii care, vrem, nu vrem, nu prea are echivoc. Pentru că replicile care vin dinspre Caransebeş, cu echipe alternative şi antrenori aşişderea, seamănă mai mult cu vestitele guverne din exil. Care vor rămâne în veci alcătuite pe hârtie, şi atât.

CÂINII LATRĂ, CARAVANA TRECE...

de Miki Junea

REPLAY

● Cel puţin în sezonul viitor, Poli şi elevii lui Dorel Maşcovescu au scăpat de angoasa campionatului de tineret rezerve. O povară din punct de vedere logistic şi financiar pentru cluburile prim-divizionare mai izolate din punct de vedere geografic, această competiţie a primit totuşi "undă verde" în urma votului de menţinere acordat de preşedinţii divizionarelor naţionale la primul Congres al Ligii Profesioniste de Fotbal. **"Nu poţi forma profesionişti punându-i să joace într-o competiţie fără miză"**, spunea Marius Stan, boss-ul Oţelului, la acea întrunire. Şi Jean Pădureanu (Gloria Bistriţa) şi Ionel Creţu (FCM Bacău) au dezaprobat decizia de menţinere a competiţiei, anulându-şi planurile privind cedarea mai tinerilor fotbalişti în vederea rodajului la echipe de categorii inferioare din zonă. De altfel luna trecută şi Gloria Reşiţa îşi arătase disponibilitatea să înregimenteze câteva vlăstare ale CSM-ului, dar hotărârile de la centru au anulat totul. În Anglia, spre exemplu, este organizat un campionat al garniturilor de rezervă al echipelor, desfăşurat însă pe regiuni şi având un sponsor puternic, neţinându-se totodată cont de eşaloanele în care evoluează garniturile numărul 1 ale cluburilor. Iată o alternativă de urmat...

● Aflat printre susţinătorii fervenţi ai competiţiei mai-sus amintite, Gheorghe Ştefan, preşedintele Ceahlăului, îşi agită tot mai tare căpşorul chel în mocirla fotbalului nostru. Opunându-se în disperare cooptării lui Gheorghe Chivorchian între cei 28 de observatori la meciurile Diviziei naţionale din sezonul viitor, "profetul" de sub Pietricica şi-a argumentat poziţia marţea trecută, în Gazeta Sporturilor: **"Eu pot susţine liniştit că am încercat să fac totuşi ceva în fotbalul românesc, (...), în timp ce Chivorchian, ca o lipitoare, a supt în permanenţă din fotbal. Necinstea l-a adus în această situaţie şi am documente prin care pot proba afirmaţia în justiţie"**. Pe motiv de ranchiună personală, Ştefan a fost suficient de influent pentru a-şi "zbura" fostul subaltern din corpul observatorilor. Şi astfel, ajungem tot la o declaraţie de presă, aparţinând lui Chivorcian: **"E ruşinos că Ştefan a ajuns să aibă un cuvânt de spus în fotbalul românesc."**

● Activitatea FRF, aflată deja sub controlul Gărzii Financiare, se pare că va fi studiată în amănunţime, pe bază de documente, de o subcomisie creată în cadrul Comisiei parlamentare pentru cercetarea abuzurilor, conform ediţiei de miercuri, 9 iulie, a "G. S.". Mai mult, firmele comerciale ai căror acţionari principali sunt persoane din conducerea FRF au fost puse sub supraveghere, ne informează aceleaşi "surse demne de încredere". Preşedintele Politehnicii ne-ar putea dezvălui "mirosul împuţit" de la Federaţie, dar, spre binele clubului alb-violet, Mircea Pascu şi mass-media locală au convenit că matrapazlâcurile lui Sandu & Co. constituie un subiect (momentan) închis.

● La banii Generalului, ce mai contează o ofertă de 2,5 milioane dolari şi acordarea dublei cetăţenii întregii familii, venite din partea "scoţienei" Celtic Glasgow. Sportul românesc de joi a dezvăluit, conform unei surse din "cercurile intime ale selecţionerului", că Iordănescu a refuzat postul vacant de la cârma alb-verzilor catolici, soţia sa fiind nemulţumită că Glasgow-ul n-are o biserică ortodoxă, ceea ce ar dăuna educaţiei religioase a copiilor Iordănescu. Dacă acesta este într-adevăr motivul refuzului, atunci mai avem o mostră a complexităţii fenomenului fotbalistic şi a numeroşilor puşi în calcul la luarea unei decizii în fotbalul actual... Şi tot despre soţii. Ziaristul Cosmin Miu a "tras" vineri un articolaş în "S. r." pe baza unei convorbiri telefonice cu **"simpatica doamnă Mimi Stângaciu, aflată la vila familiei de pe malul mării"**, cititorii putând astfel afla despre faptul că **"neamţul îi munceşte ca pe hoţii de cai"** pe băieţii de la Kocaelispor. Nici "Gazeta" nu se lasă mai prejos. Stamate Vasiliu informându-ne miercuri în prima pagină despre ultimul antrenament al Stelei înaintea periplului francez: **"... Ţinând-o în braţe pe fetiţa de o lună, doamna Stoichiţă s-a retras de la marginea terenului, luând-o de mână şi pe fetiţa lui Lăcătuş"**. Pe când Matthaus era "mare", presa germană fâsâia permanent despre ce şi cum face Lolita lui Lothar. Mania s-a mutat acum în redacţiile de pe Dâmboviţa...

● Săptămâna viitoare, cu excepţia Naţionalului, reprezentantele României vor intra în arenă, cu ocazia primului tur preliminar în Champions League, respectiv Cupa UEFA. Graţie unei trageri la sorţi favorabile, cel mai bine cotat adversar, conform clasamentului indicilor UEFA, este reprezentanta Sloveniei în Cupa UEFA, clasată cu 9 locuri sub poziţia a 20-a, ocupată de România. Mai mult, Islanda începe ediţia de pe locul 32, Bulgaria de pe 33, iar Ţara Galilor, de pe 38. Aşa încât, Hit Gorica, Reykjavik, TSKA Sofia şi Cwmbran sunt echipe de învins, o singură eliminare fiind suficientă, spunem noi, pentru a ne mai întreba o dată dacă declinul de la locul 8 ocupat în 1990 la actualul loc 20 este în sfârşit gata. Mai are rost să spunem că de pe acel loc 8 pierdut de România turcii penetrează acum cu două echipe în Champions League şi niciuna dintre cele 5 echipe ale lor nu-şi bat capul cu primul tur preliminar? Dealtfel, şi dacă Steaua & Co. se vor califica, tare ne-ndoim că măcar luna octombrie le va mai prinde prin Europa. Stimabilul C. V. Tudor ar fi putut s-o lase aşadar mai moale în editorialul **"Toată lumea ştie fotbal"** ("S. r.", luni 7 iulie) cu refulările istorice de genul **"după secole de umilinţă, românii au ocupat, în sfârşit, Turcia"**, relativ la cei 5 "tricolori" de la Galata şi Fener. Şi zău că nu ne interesează faptul că Vadim Tudor a fost doar de 3 ori în Turcia, în perioada 1987-89.

● Cum cluburile din D. N. au votat ca Liga Profesionistă de Fotbal să le reprezinte exclusiv la licitaţia drepturilor de televizare şi Radio, postul PRO TV nu prea mai are cum să se ia de Dumitru Dragomir, boss-ul de la L. P. F., care a şi trecut la atac, bineînţeles, în "S. r.": **"Cum poate un asemenea individ** (n. n. - Adrian Sârbu - PRO TV) **să ne şantajeze că dacă nu-i dăm lui drepturile de televizare aproape pe gratis, nu se va mai transmite nici un meci de fotbal în România? Păi cine eşti tu, mă, Sârbule? (...) ...mai există şi alte posturi în ţara asta, nu doar voi"**. De altfel, credem că destui s-au săturat în sezonul trecut de transmisiile PRO TV-ului doar de la Steaua, Dinamo, Rapid şi Naţional, cluburi cu care postul privat încheiase contracte individuale.

007

Cei patru apostoli au fost... trei... Luca şi Matei

La sfârşitul săptămânii trecute, în lumea fotbalistică arădeană a apărut o ştire care cel puţin a şocat pe mulţi. Patru grupări, **Vestpetrom Pecica, Motorul-CFR, CPL** şi nou promovata în divizia C, **Universitatea Arad**, se vor asocia cu normă de participaţiune pentru a crea o echipă puternică de divizia B şi pentru a întări echipele din divizia C, în ideea în care jucătorii Romvestului, aflaţi până mai ieri în loturile echipelor Pecica şi Motorul-CFR, au migrat in corpore spre UTA.

La prima vedere, ideea pare generoasă şi vine în sprijinul fotbalului arădean, pentru ca la sfârşitul sezonului viitor să nu mai avem încă o surpriză neplăcută cu încă o retrogradată din divizia B. Dar lucrurile în loc să se limpezească, au luat o întorsătură neaşteptată. Chiar dacă s-a luat iniţiativa şi s-a numit un preşedinte responsabil cu reunirea acestor echipe, în persoana lui **Călin Chişbora** şi s-au propus antrenori care să se ocupe de pregătirea echipei din Divizia B, anume **Ladislau Ghiţă şi Roger Bogdan**, lucrurile sunt departe de a fi lămurite.

La pregătire, prezenţa a fost aleatorie, jucătorii prezentându-se fiecare după cum credea de cuviinţă sau după cum era dirijat, în momentul când mai sunt aproape trei săptămâni până la debutul sezonului competiţional '97-'98.

Primii care au renunţat la această idee au fost cei de la Universitatea Arad, încrezători în forţele proprii, chiar dacă până acum au jucat la Seleuş şi Sântana, iar când a fost cazul, au pus de o tânteală la Semlac, echivalentă cu cea de la Câmpia Turzii a Telecomului.

Încet-încet, şi CPL-ul a renunţat la asociere, considerând că e pe măsura posibilităţilor lor financiare a susţine o echipă în divizia C. Au rămas, deci, în cărţi Vestpetrom Pecica şi Motorul-CFR Arad. Când totul părea să se aşeze, a intervenit gruparea din Pecica, ea arătându-se nemulţumită de numirile făcute, spun ei unilateral, şi de alegerea ca loc de desfăşurare a partidelor, atât la Pecica, în tur, cât şi la Arad, în retur.

Reamintim celor interesaţi că schimbarea denumirii unei echipe sau a locului de disputare a partidelor de pe teren propriu se poate face numai la începutul campionatului şi cu acordul FRF.

S-a ajuns la un impas, care se va rezolva sau nu în cursul săptămânii. Rămâne de urmărit.

Dar dacă ne gândim la precedentele fuzionări şi asocieri, nu ştiu cu ce rezultate.

OVIDIU PĂCURARIU

CINSTE LOR... PROMOVATELOR !

Locul retrogradatelor **Phoenix Buziaş, Comtim şi Vulturii Lugoj** a fost luat de câştigătoarele celor 3 serii din Campionatul Judeţean, **Dacia, Sporting Tabac şi Comtransport Beregsău Mare.**

Cu o lună înaintea startului a sosit momentul să facem cunoştinţă cu aceste grupări. În acest număr al săptămânalului ne vom ocupa de laureatele primelor două serii.

DACIA TIMIŞOARA

SPERĂ ÎNTR-UN LOC LA MIJLOCUL CLASAMENTULUI

Linia de clasament la finele ediţiei '96-'97:
locul 1 - 30 25 1 4 94-29 76p

Câştigătoarea serie întâi, la o diferenţă de 12 puncte de Tehnomet Timişoara, a dominat clar întrecerea. Pregătirile pentru noul sezon vor demara mâine, 16 iulie. Se vor efectua câteva antrenamente în oraş, după care se încearcă plecarea în cantonament la Sângeorz Băi, pentru o perioadă de 7-8 zile.

Lotul de jucători, aflat la dispoziţia antrenorului **Doru Vuşcan**, îi cuprinde pe următorii: **Ponea şi Pătru** - portari; **Pârva,, Teodorescu, Fl. Cercega, Băltăreţu, Mirescu, C. Koller, Nicoară, Silvester, Rochian, M. Cercega, Baltă, Gligorovici, Olasz, Nicolici şi Pitic** - jucători de câmp.

Până la ora actuală, nimeni nu şi-a exprimat dorinţa sa plece, iar în dreptul achiziţiilor avem o singură certitudine: **G. Koller.**

În conducerea clubului se află următorii: **A. Brănuţ** - preşedinte; **C. Roşu** - vicepreşedinte; **I. Pop** - organizator de competiţii şi directorul bazei sportive.

Despre ceea ce-a fost şi despre perspective, tehnicianul **"Pinto" Vuşcan** ne-a declarat: **"A fost mult mai greu decât mă aşteptam. De aceea i-am cooptat în lot şi pe Dan Gligorovici şi pe Nicolici, echipa fiind foarte tânără şi lipsită de experienţă. După tur am ocupat doar locul 5, dar cu o pregătire de iarnă corespunzătoare am izbutit să câştigăm apoi toate întâlnirile, promovând în cele din urmă fără probleme. Pot să spun însă că formaţiile cu care am luptat pentru şefia clasamentului, Tehnomet şi Variaş, ar termina în primele 8 locuri în Divizia C, ceea ce mă determină să sper la un loc la mijlocul ierarhiei."**

SPORTING TABAC

ŢINTEŞTE UN LOC DE FRUNTE ŞI ÎN DIVIZIA C

Linia de clasament la finele ediţiei '96-'97:
locul 1 - 28 26 1 1 111-16 79p.

Formaţia antrenată de **Tică Gorduna** s-a impus categoric în seria a II-a, lăsând în urmă, la mare distanţă, principala contracandidată, Progresul Gătaia, obţinând în premieră promovarea în Divizia C.

La acest succes şi-au adus contribuţia şi cei din conducerea echipei, **Stefan Erdely** - preşedinte onorific, **Alexandru Kovacs** - preşedinte executiv, **I. Tomelea** - vicepreşedinte, **M. Faur** - organizator de competiţii, şi **V. Voicău** - contabil, precum şi antrenorii secunzi **M. Staici şi L. Sziklay.**

Lotul care a primit dreptul de participare în eşalonul al IV-lea este următorul: **Guţă şi Iran** - portari; **Berceanu, Câmpeanu, Butnaru, Cândea, Bogdan, Patronea, Baldovin, Vornicu, Gheorghe, R. Malac, Marincu, Szabados, Filipescu, Barbu, Mureşan** - jucători de câmp.

Din cei enumeraţi, doar **Romeo Malac**, care va renunţa la cariera de jucător, în favoarea arbitrajului, nu se va alinia la startul noului campionat.

Pregătirile au demarat la 8 iulie, noutăţile numindu-se **Deak şi Ghiţoaica** (ambii de la Astral Deta), **Văsui** (Cenad), **Bohac** (Telecom Arad) şi **Görbe** (Srbijanka).

Tică Gorduna a caracterizat în câteva cuvinte evoluţia din sezonul trecut, fiind totodată încrezător în forţa echipei: **"Seria în care am evoluat mi s-a părut una modestă. Ne-au opus rezistenţă doar formaţiile Gătaia, Bega şi Liebling. Lupta pentru întâietate a fost palpitantă, mai ales în retur, când s-a mers cap la cap cu Progresul Gătaia. Odată cu victoria în meciul direct ne-am desprins decisiv. Un mare merit la această promovare l-a avut conducerea întreprinderii şi în mod deosebit directorul Erdely, alături de inginerii Kovacs şi Tomelea. Dacă reuşim să achiziţionăm jucătorii care-i dorim, cu condiţiile pe care le avem, sperăm să ocupăm unul din locurile fruntaşe în Divizia C."**

ALIN RADOVAN

Exodul lemnarilor este în creştere

Una dintre revelaţiile sezonului trecut, formaţia Tehnolemn, se află într-o situaţie de neinvidiat, fiind părăsită de tot mai mulţi jucători de bază.

După plecările lui **Sorescu** şi **Bâgu** la Electrica, **Buzdun** şi **Colcovan** la Şag, **Holcz, David** şi **Satmari** (ultimii doi în discuţii avansate) la Obilici, alţi fotbalişti ai echipei conduse de tânărul şi ambiţiosul antrenor **Ciprian Urican**, sunt pe cale de a spune adio grupării din Fratelia. Unul din aceştia este şi "căpitanul" **Vasile Bledea**, care se pare că va da "lemnele pe ţigări", urmând să joace la Sporting Tabac. Oare doreşte cineva destrămarea Tehnolemnului?

Modernul se desfiinţează?

Problemele financiare din fotbalul românesc nu ocolesc nici formaţiile din eşaloanele inferioare.

Multe echipe din Divizia C - Timiş se confruntă cu greutăţi, oamenii cu bani neavând suportul legal de a ajuta aceste formaţii sau nedorind să se implice în fotbal. Celuloza Modern se află într-o situaţie extrem de delicată, fiind foarte aproape de dezastru, iar **Valentin Epuran** se luptă din răsputeri pentru a menţine echipa în Divizia C, însă, se pare, fără nici un fel de şansă, declaraţia lui fiiind foarte sugestivă: **"E mai rău decât pe vremea cealaltă, dacă nu vrea unul, se duce de râpă totul"**.

C News ⚽ C News

Mircea Gomboş la Şag?

Comtim Azur Şag se află de ieri în localitatea Şag, într-o pregătire centralizată, ce va cuprinde câte două şi chiar trei antrenamente zilnice, plus câteva jocuri de verificare. Gândurile acestei echipe sunt de a tinde cât mai sus şi de ce nu de-a ataca promovarea.

Antrenorul principal, **Octavian Roşca** are la dispoziţie un lot numeros, ce-i cuprinde pe: **Dăniloaia, Nistor, Georgescu, Brândescu, Cuvejdean, Duma, Ştefanca, Triţoiu, Buzdun, Colcovan, Modi, Belea, Levai, Pogan, Mamut, Zbenghea, Bichescu, Simionaş, Codreş, Teglaş, Moisă, Petruş şi Burtic**, cărora li se vor adăuga şi alţi jucători.

După ce a evoluat la Şoimii Textila şi Celuloza Modern, antrenându-se şi cu Electrica, **Mircea Gomboş** se pare că se află şi el în vizorul Şagului.

Şoimii Textila se întăreşte

Ratând participarea la barajul pentru promovarea în Divizia B, Şoimii Textila încearcă să-şi reconstruiască echipa. Cu un antrenor tânăr pe banca tehnică, **Marius Puiu**, formaţia "aviatorilor" a plecat ieri în cantonament la Moneasa, până duminică, 20 iulie. Primind acceptul clubului Politehnica, au făcut deplasarea şi 4 componenţi de la formaţia de tineret a alb-violeţilor: **Corsei, Andriesei, Bălăjel** şi **Todică**, alături de noii veniţi, **Petrişor** (Astral Deta) şi **Bota** (Liceul Banatul).

Deocamdată s-a renunţat la serviciile lui **Parlea** şi **Hârşoveanu**.

18 echipe în Divizia C Arad!

Vineri, 11 iulie, a avut loc o întrunire a reprezentanţilor echipelor din "C"-ul arădean. S-a făcut o analiză a campionatului trecut şi după ce preşedintele AJF-ului, **Nicu Selejan**, a urecheat serios presa (!), s-a tras la sorţi programul ediţiei 1997-98, întrecerea urmând să cuprindă doar 18 formaţii. Iată şi programul primei etape: **Târnova - Tricoul Roşu Blănarul; Vladimirescu - Pâncota; Motorul - Lipova; Cermei - C.P.L.; Curtici - Gloria Arad; Zădăreni - Chişineu Criş; Romvest - Sebiş; "U" Arad - Ineu; Indagrara - Nădlac.**

Fraţii "Dinamită" din nou împreună!

După ce **Ionel Petcuţ** a părăsit cu un an în urmă C. P. L.-ul în favoarea Gloriei Arad, acum şi fratele său, **Mihai Petcuţ**, a optat pentru aceeaşi grupare. Tot la Gloria Arad a poposit şi **Sanyi Labu**, care a renunţat la visul de-a evolua la Unirea Alba Iulia.

ALIN RADOVAN şi OVIDIU PĂCURARIU

A venit vara!

OFERTĂ EXCEPŢIONALĂ DE TRICOURI CU IMPRIMEURI DEOSEBITE ÎN ORICE CULOARE

la magazinul

MAGNET

STR. ALBA IULIA NR. 5

orice model, la comandă, la sediul firmei

T-SHIRT COMPANY

Timişoara, str. Paris nr. 2A, tel. 056-190.656

ÎN VIZOR: FOTBALUL, O INDUSTRIE

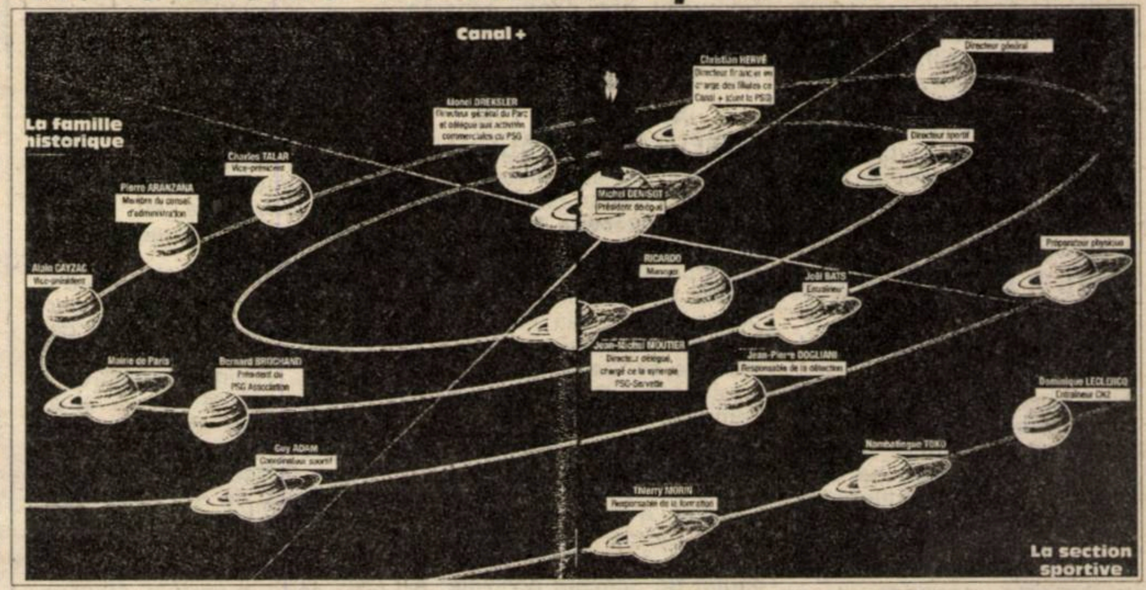

STEAUA, LA DOAR... 180 MINUTE DE GALAXIA PSG

Paris Saint-Germain, vicecampioana Franţei şi finalista Cupei Cupelor '97, ar putea poposi pe 13 august în Ghencea, cu ocazia primei manşe a celui de-al doilea tur preliminar în Champions League. Viitoarea potenţială adversară a Stelei are aureola unei echipe care a urcat în fiecare din ultimele 5 sezoane până cel puţin în semifinalele Cupelor Europene. După 3 încercări ratate, parizienii au penetrat anul trecut în finală, cucerind Cupa Cupelor, dar, conform tradiţiei, în această primăvară au devenit al 8-lea club care să piardă finala în C2 din postura de câştigătoare a trofeului. Dar nu neapărat recentul palmares european îi recomandă de la sine pe roş-albaştrii din *Oraşul Luminii*, ci mai degrabă "cauza" acestor performanţe, şi anume profesionalismul unei grupări care prin noua sa structură organizatorică speră să conducă PSG-ul la cucerirea Champions League.

"Pe hârtie, lotul pare a fi mai tare decât anul trecut", este de părere Michel Denisot, preşedintele delegat al clubului. **"Şi dacă Ricardo îmi va semnala o urgenţă pe un anumit post, vom reacţiona, deşi <<recrutările>> sunt gata, pentru moment"**, a mai spus Denisot. Giuvaerul pe coroană a fost montat prin achiziţionarea primului star din Calcio de către vreun club francez. PSG şi-a bătut în această vară recordul de cumpărare, plătind 36 milioane franci lui AC Milan pentru Marco Simone, vârf care va primi câte 15 milioane franci în fiecare din cei 4 ani de contract. Dar iată în chenar lotul care s-a reunit miercuri 2 iulie, cel mai târziu dintre toate cele 18 echipe din Division 1.

De altfel, păstrarea brazilianului Leonardo şi captarea lui Simone au fost punctele tari ale campaniei de vară pariziene. Încă din aprilie 1995, de la semifinala de Champions League dintre PSG şi Milan, când se ştia deja că George Weah va da Parisul pe Lombardia, italianul Simone se confesa celor de la *France Football*: **"Şi ce-i dacă Milan mă foloseşte ca monedă de schimb pentru Weah? Ador Franţa şi a juca la Paris nu mi-ar displace."** Au trecut 2 ani şi iată că atacantul de 28 ani cu 3 selecţii la naţională a poposit pe Sena, şi nu oricum, ci cu două recorduri, Marco fiind cel mai prolific milanez în C.C.E., cu 11 goluri, respectiv golgeterul erei Capello (1991-'96), cu 55 goluri, devansându-l pe Van Basten (50) şi Massaro (41). Odată întors din vacanţă, din Polinezia franceză, Simone a primit telefonic câteva sfaturi, tocmai de la Monrovia (Liberia), de la Weah, ex-parizianul şi ex-colegul său.

Şi la aşa achiziţie în teren, aşa captură în postul de director sportiv la PSG. Marţi 1 iulie a semnat pe o perioadă de 5 ani Claude Le Roy, ex-comentator la Canal + şi trimis al săptămânalului *France Football* la mondialele de tineret, în Malaysia. **"Mă voi ocupa de tot ce ţine de echipă la nivel logistic, însă nu mă voi amesteca în munca lui Ricardo şi Bats, stându-le la dispoziţie când îmi vor cere sprijinul"**, a declarat Le Roy în *France Football*, în strategia de viitor a directorului de 49 ani intrând organizarea unui club sau centru de formare a fotbaliştilor în Africa, regenerarea echipei de juniori care activează în "Campionatul Naţional 2", pauperizată prin cedările lui Domi şi mai ales Anelka, respectiv depistarea de tinere talente în regiunea pariziană. **"Găsesc că unii sunt prea severi cu PSG, club care este perceput într-o manieră injustă. Aud vorbindu-se că ar fi un club trist, dar eu aş spune mai degrabă că e sănătos. Aş începe prin a puncta faptul că marile stele nu sunt jucători, ci cluburile. Uitaţi-vă la cluburile italiene, există o perenitate acolo, care motivează jucătorii. Asta ar trebui să apară şi la Paris. În plus, mi-aş dori ca oamenii să acţioneze pozitiv, să fie angajaţi plini de energie pozitivă ai unui club voios..."**, s-a mai destăinuit proaspătul director sportiv care nu exclude o colaborare la microfonul postului TV Canal + la meciurile mondialelor de la anul. Canal privat, receptabil doar în baza unui abonament, care deţine 57 la sută din capitalul clubului PSG, adică majoritatea.

Şi pentru că am pătruns deja în sferele înalte ale grupării pariziene, puteţi desluşi schema organizatorică a PSG-ului, graţie viziunii "galactice" publicată de *France Football*. În jurul lui Michel Denisot, preşedintele-delegat al clubului, gravitează întreaga structură a grupării, alcătuită din 4 mari familii, PSG-ul fiind direcţionat de Canal + şi al său preşedinte-director general, Pierre Lescure.

■ **"FAMILIA CANAL+"**: - Michel Denisot - preşedinte delegat;
- Lionel Dreksler - director general şi delegat cu activităţile comerciale ale clubului;
- Christian Herve - director financiar al filialelor Canal+.

■ **"FAMILIA EXECUTIVĂ"**: Jean-Francois Domergue - director general, numărul 2 în schema generală, având responsabilitatea totală a gestionării administrative, comerciale şi sportive;
- Claude Le Roy - director sportiv;
- Jean-Claude Perrin - preparator fizic.

■ **"SECŢIUNEA SPORTIVĂ"**: Ricardo - manager;
- Joel Bats - antrenor;
- Jean Michel Moutier - director delegat cu "înfrăţirea" PSG - Servette Geneva*;
- Jean-Pierre Dogliani - responsabil cu detectarea de talente;
- Thierry Morin - responsabil cu formaţia;
- Nambatingue Toko - secţiunea africană;
- Dominique Leclerq - antrenorul echipei de juniori.

■ **"FAMILIA ISTORICĂ"**: Charles Talar - vicepreşedinte;
- Pierre Aranzana - membru al Consiliului de Administraţie;
- Alain Cayzac - vicepreşedinte;
- Primăria Parisului;
- Bernard Brochand - preşedintele asociaţiei PSG;
- Guy Adam - coordonator sportiv.

* PSG şi Servette au realizat laolaltă transferul libero-ului Dan Potocianu (23 ani, Naţional), genul achiziţiei reprezentând o premieră. ***"Dacă îşi va dovedi valoarea sportivă în Elveţia, românul va poposi la Paris"***, a spus Denisot. Cluburile elveţiene având dreptul la 7 străini, care pot fi recrutaţi de-a lungul întregului sezon, PSG are o excelentă echipă-satelit în Servette. Să subliniem că transferul ex-reşiţeanului în Elveţia a fost mediat de procuratorul timişorean Florin Iacob.

PSG 1997-'98

Portari: Christophe Revault *(Le Havre)*, Vincent Fernandez.
Fundaşi: Jimmy Algerino, Laurent Fournier, Fabrice Kelban *(primul an de profesionism)*, Francis Llacer *(revenit de la Strasbourg)*, Didier Domi, Daniel Kenedy, Paul Le Guen, Bruno N'Gotty, Gregory Paisley *(primul an de profesionism)*, Eric Rambesandratana *(Nancy)*, Alain Roche.
Mijlocaşi: Bernard Allou, Souleymane Cisse *(Pau)*, Pierre Ducrocq *(Laval)*, Franck Gava *(Lyon)*, Vincent Guerin, Leonardo de Nascimento Araujo, Jerome Leroy, Dominique Murati *(primul an de profesionism)*, Rai Souza Vieira de Oliveira.
Atacanţi: Patrice Loko, Florian Maurice *(Lyon)*, Marko Pantelic *(Heraklis)*, Marco Simone *(AC Milan)*.
* au plecat la alte cluburi: Cauet *(Internazionale)*, Dely Valdes *(Oviedo)*, Lama şi Calenda.

GOAL trotter

Cine va ajunge pe le Stade de France la 12 iulie '98?

Nici un an de zile nu ne mai desparte de finala mondialelor franceze, a cărei gazdă "galactică" va fi *Le Stade de France*, o arenă ultramodernă care va fi inaugurată oficial miercuri, 28 ianuarie 1998, cu ocazia amicalului Franţa - Spania. În fotografie

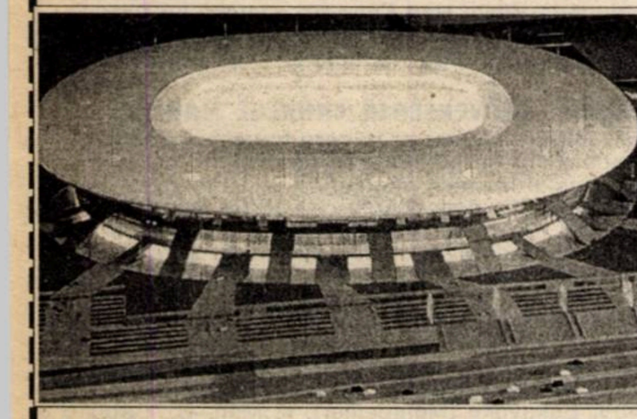

vă este prezentată macheta arenei cu 80.000 de locuri, de construcţie ovală, alcătuită din 4 sectoare eliptice: cel de bază având 25.000 de locuri, al doilea, de 15 mii de locuri, iar cele superioare - de 20.000 locuri fiecare.

Construcţia stadionului a fost demarată în primăvara lui '95, dar "forcingul" este realizat în aceste luni de vară, zi de zi pe acest mega-şantier lucrând în foc continuu peste 1.400 de oameni! Stadionul este amplasat la 3 kilometri nord de capitala Paris, în oraşul satelit *Saint-Denis*, abaţie a curţii regale franceze încă din secolul 7. Se pare că amplasamentul marelui complex sportiv a fost ales la Saint-Denis din raţiuni economice, în oraşul de 95.000 de locuitori având-şi sediile şi companiile Gaz de France, Electricite de France, Siemens, Panasonic şi TGV (trenuri de mare viteză).

Rămâne de văzut cine va juca la 12 iulie 1998 finala lui Coupe du Monde pe *Le Stade de France*...

Campioana Belgiei rămâne fără 7 titulari!

Antrenorul Eric Gerets a condus-o pe Lierse SK în sezonul trecut la primul titlu de campioană a Belgiei după 37 de ani de aşteptări. Dar această performanţă i-a pus imediat pe străini la cumpărături, 7 titulari făcându-şi bagajele. Veteranul goal-keeper Menzo, pentru Bordeaux, stoperul de lot naţional de Roover, pentru olandezii de la Roda Kerkrade, polonezul Rudy pentru Ajax-ul lui Morten Olsen, alţi 4 jucători, şi anume fundaşul Snoeckx şi atacanţii Peeters, Huysmans şi Zefilho poposind deja pe la alte curţi. **"Cu ce ne-am ales?"**, se întreabă preşedintele Freddy Van Laer, **"am ajuns să regretăm că am cucerit titlul. Dacă am fi terminat pe locul 3 sau 4 cred că am fi avut un intersezon mult mai bun"**. Oricum, Jos Daerden, noul antrenor al echipei, este optimist: **"Van der Walle, rezerva de portar a lui De Wilde la naţională, îl va înlocui pe Menzo, Leen pe Snoeckx, iar achiziţiile Huistra şi Hasenhuttl au mai evoluat în Liga Campionilor. În plus, l-am luat şi pe fundaşul norvegian Eftevaag"**.

Bafta lui Lierse este că în al doilea tur preliminar, de la 13 şi 27 august, va juca fie cu campioana Ciprului, fie cu a Lituaniei. Dar apoi? Conul de umbră al fotbalului belgian pare să continue...

Capello, campionul Spaniei

Italianul Fabio Capello o va purta pe Real Madrid în inimă, după sezonul triumfător petrecut în capitala Spaniei. **"Voi rămâne cu Madridul în inimă. În sezonul viitor voi reveni pe Santiago Bernabeu pentru a-i încuraja pe madrileni în Liga Campionilor"**, a declarat Capello în "Marca".

Money... money

Reţeta financiară încasată de Juventus Torino în sezonul trecut, exceptând balanţa rezultată din veniri şi plecări de jucători, a fost de 384 milioane franci francezi, însumată după cum urmează:

- abonamente (28.178)	39.015.736 franci;
- încasări din Cupa Italiei:	1.684.590 franci;
- încasări din Calcio Serie A:	23.922.250 franci;
- drepturi TV (Calcio Serie A):	50.000.000 franci;
- Liga Campionilor:	23.652.650 franci;
- Cupa Intercontinentală:	6.666.667 franci;
- Supercupa Europei:	2.666.667 franci;
- drepturi Liga Campionilor:	105.866.667 franci;
- drepturi TV (meciuri amicale):	16.666.667 franci;
- sponsorizări & marketing:	93.333.333 franci;
- activităţi editoriale:	20.000.000 franci.

Şi fotbalistele îl copiază pe Ravanelli

Maniera de sărbătorire a golurilor à la Fabrizio Ravanelli a fost adoptată şi de fotbaliste. Probabil vizionându-l la BBC sau Sky Sports, Danielle Murphy (în foto), jucătoare la Millwall Londra, i-a călcat pe urme italianului, cu ocazia golului egalizator din finala feminină a Cupei Ligii Engleze, înscris în poarta celor de la Everton. Sau o fi vorba de reclamă mascată la... sutiene?

Germania, şi la feminin

Reprezentativa feminină a Germaniei şi-a adjudecat pentru a patra oară titlul continental, după triumfurile din 1989, '91 şi '95, dispunând cu 2-0 (1-0) de Italia, în finala Campionatului European desfăşurată sâmbătă la Oslo (Norvegia). Prinz & Comp. au călcat pe urmele lui Sammer & Co.

MIHAI "Q.P.R." COMŞULEA

Notizie dall' Italia

Vineri, 11 iulie, ora 19.00. Prima perioadă de transferuri în Italia s-a încheiat. Nu a fost un mercato senzaţional, nu s-au efectuat cine ştie ce rocade. Înainte de a trece în revistă ultimele mutaţii care au avut loc să ne oprim puţin asupra celor două "cazuri" mult comentate: **Christian Vieri** şi **Roberto Baggio**.

JUVE A OBŢINUT PESTE 170 DE MILIARDE, ÎN 4 ANI, DIN TRANSFERURI!

De patru ani încoace, conducătorii lui Juventus au uluit lumea fotbalistică, cedând jucători pe care orice echipă dornică de succese pe plan intern şi în arena internaţională nu i-ar fi vândut nici în ruptul capului. Şi cu toate acestea, torinezii au câştigat în această perioadă două titluri de campioni, o Cupă a Campionilor, o Supercupă a Europei, o Cupă Intercontinentală, o Cupă a Italiei şi o Supercupă a Italiei!

Ceea ce este şi mai interesant, felul cum au fost vânduţi aceşti jucători. Astfel, **Roberto Baggio** a fost cumpărat în 1990 de la Fiorentina pentru suma de 13 miliarde de lire, iar după 5 ani a fost cedat grupării lui **Silvio Berlusconi**, cu 18,5 miliarde de lire! Şi exemplele pot continua: pe **Vladimir Jugovici** s-au plătit Sampdoriei 8 miliarde, fiind transferat după doi ani lui Lazio cu 12 miliarde, **Alen Boksici** a fost luat de la Lazio cu 14 miliarde şi cedat după un an aceluiaşi club, dar cu 20 de miliarde. Dar cea mai mare afacere a însemnat-o transferul lui **Christian Vieri** la Atletico Madrid: achiziţionat în vara lui '96 de la Atalanta, pentru 6 miliarde, a luat drumul capitalei Spaniei în schimbul a 34 de miliarde!!!

Vă prezentăm în continuare toţi jucătorii cedaţi de Juventus din 1994 încoace, sumele fiind trecute în miliarde. Pe cei aflaţi la sfârşit de contract, graţie legei Bosman, nu s-a încasat nici un ban, în dreptul lor fiind trecută cifra "0".

1994-'95

Casiraghi	5,0
D. Baggio	14.0
Julio Cesar	2,5
Möller	11,0
Galia	0,5

total încasări: 33 miliarde

1995-'96

R. Baggio	18,5
Kohler	7.0
Jarni	2,5
Casiraghi	6,5
Grabbi	0,4
Sartor	0,75

total încasări: 35,65 miliarde

1996-'97

Ravanelli	18,0
Vialli	0
P. Sousa	7,0
Marocchi	0
Carrera	0
Vierchowod	0
Sorin	1,0
Ban	0,5
Sartor	2,0

total încasări: 28,5 miliarde

1997-'98

Porrini	8,0
Jugovici	12,0
Boksici	20,0
Vieri	34,0

total încasări: 74 miliarde

Pe jucătorii Casiraghi şi Sartor s-au încasat prima dată bani pentru perioada de împrumut, apoi pentru cedarea lor definitivă.

Orice alt comentariu, credem noi, este de prisos.

ANCELOTTI L-A REFUZAT PE BAGGIO !

La mijlocul săptămânii trecute, toată presa din peninsulă l-a dat pe **Roberto Baggio** ca şi transferat la A.C. Parma. Asta după ce "Il codino" a avut şi o ofertă de la Derby County, gruparea engleză fiind de acord să plătească suma de 10 miliarde de lire lui A.C. Milan.

La Parma, Baggio trebuia să semneze un contract pe doi ani, urmând a fi plătit cu 2,8 miliarde de lire pe sezon.

Când se părea că totul este rezolvat, a intervenit antrenorul lui Parma, **Carlo Ancelotti**, care nu s-a arătat prea încântat de această achiziţie. A urmat apoi o pauză de 24 de ore, necesară pentru ca cele două părţi, jucătorul în cauză şi clubul emilian, să reflecteze asupra deciziei ce se va lua. Şi la 11 iulie, tocmai în ziua când s-au împlinit 15 ani de la cucerirea ultimului titlu mondial de către Italia (1982, în Spania), Ancelotti a avut o scurtă convorbire telefonică, în timpul căreia i-a explicat lui Baggio motivele refuzului şi tranzacţia a căzut. Aşadar, antrenorul lui Parma a avut curajul să spună "nu" unui jucător care a marcat 129 de goluri în Serie A, în cele 286 de partide disputate şi 25 pentru Squadra azzurra, în 46 de meciuri!

După acest episod, directorul sportiv al lui Parma, **Riccardo Sogliano,** şi-a prezentat demisia, motivând că nu mai poate accepta politica managerială a conducerii clubului.

Alte două echipe, Udinese şi Bologna, s-au arătat interesate de achiziţionarea lui Baggio, friulanii venind şi cu o ofertă concretă lui A.C. Milan: 9 miliarde pentru jucătorul care a împlinit 30 de ani în luna februarie. De urmărit, încotro îşi va îndrepta paşii starul Roby.

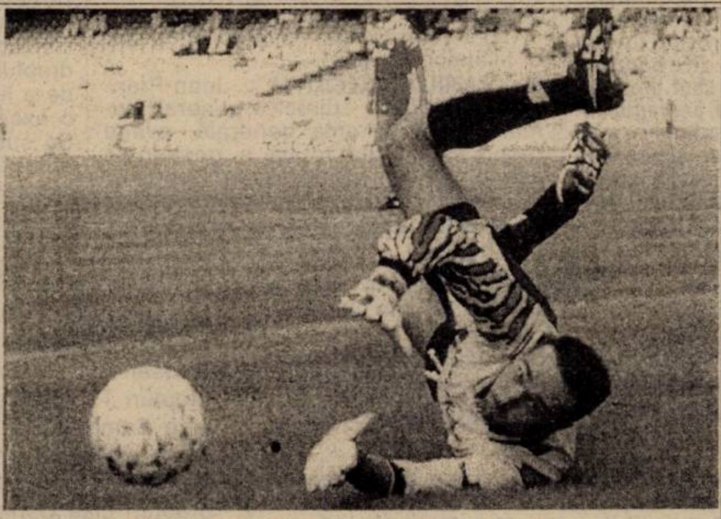

Portarul ALBERTO FONTANA (30 de ani împliniţi în ianuarie) a fost acaparat de Atalanta, de la Bari. Va reuşi acesta să acopere golul rămas după exodul vedetelor INZAGHI, MORFEO şi LENTINI?

ULTIMELE ROCADE

● FIORENTINA şi-a asigurat serviciile lui **Domenico Morfeo**, fantezistul lui Atalanta, pentru suma de 7 miliarde, plus cedarea lui **Massimo Orlando**. Tot la Firenze vor mai evolua **Dionigi**, golgeterul lui Reggina, **Bettarini**, de la Cagliari. Atacantul **Francesco Baiano** (29 de ani) a primit o ofertă de la Derby County. Noul antrenor, **Alberto Malesani**, s-a arătat mulţumit de lotul pe care-l are la dispoziţie, mai ales că în ultimul moment a fost transferat şi brazilianul **Edmundo**, de la Vasco da Gama, cu drept de joc însă doar din luna decembrie. Dar toată suflarea din anturajul clubului şi bineînţeles suporterii aşteaptă revenirea lui **Gabriel Batistuta**, aflat în vacanţă la Buenos Aires.

● INTER MILANO a mai achiziţionat un stranier, în persoana nigerianului **West**, dar l-a cedat pe francezul **Angloma**, la Valencia (pentru 3 miliarde de lire), şi pe elveţianul **Ciriaco Sforza** la F.C. Kaiserslautern. Tot la Inter va evolua şi **Moriero**, de la Roma, achiziţionat de A.C. Milan, dar cedat concitadinei în schimbul brazilianului **Cruz. Maurizio Ganz**, aflat sub contract cu Inter până în vara lui 1998, a primit o ofertă de la A.S. Monaco, francezii fiind gata să plătească italienilor 10 miliarde de lire. Dar răspunsul a fost categoric: Ganz nu este transferabil!

● PARMA l-a achiziţionat pe **Federico Giunti,** de la Perugia, pentru care a plătit 11 miliarde de lire.

● BOLOGNA a fost de acord, până la urmă, cu transferul fundaşului **Stefano Torrisi** (26 de ani) la Real Madrid, în schimbul sumei de 15 miliarde de lire.

● UDINESE l-a cedat pe **Rossitto** la Napoli, dar i-a achiziţionat pe danezul **Jorgensen,** de la Aarhus, pe francezul **Fernandez,** de la Caen, şi pe marocanul **Ramzy,** de la Bacim Rabat, numărul total al stranierilor ajungând la... 14 !!!

● A.C. MILAN este interesată de transferul brazilianului **Leonardo,** de la Paris S.G. Francezii au cerut suma de 23 de miliarde de lire, dar italienii l-au oferit în schimb şi pe **Dejan Savicevici.** Tratativele continuă. Portarul rosso-nerilor, **Pagotto,** a fost cedat celor de la Brescia.

● JUVENTUS a început tratativele pentru aducerea în curtea bianco-nerilor a brazilianului **Edmilson,** care activează la F.C. Porto.

● LECCE s-a întărit cu **Maurizio Rossi,** de la Vicenza.

● A.C. TORINO l-a acaparat pe **Lorenzo Minotti**, de la Parma, pe 3 ani, pentru suma de doar 900 de milioane de lire.

SANDU USUSAN

TRANSFER MARKET

ANGLIA

ARSENAL... WENGER ŞI AI SĂI FRANCEÂZI

Deşi l-au pierdut pe *"Omul magic"* Paul Merson, fanii "tunarilor" pot răsufla uşuraţi: olandezul Denis Bergkamp va mai rămâne încă 3 ani la Highbury, în această adevarată colonie franceză, compusă din antrenorul Wenger şi jucătorii Vieira, Anelka, Garde, Petit şi Grimandi.

În altă ordine de idei, deşi Arsenal doreşte să-şi extindă arena Highbury, cu o capacitate de 38.500 de locuri, toate pe scaune, Ministerul Patrimoniilor le-a recomandat boss-ilor tunarilor să păstreze structura arhitectonică de excepţie a stadionului, de o natură aparte. Soluţia nord-londonezilor ar fi să construiască ceva nou, din temelii...

În fine, Arsenal şi-a cedat portarul de rezervă, Lee Harper (26 de ani), care a semnat pe 4 ani cu vest-londonezii de la Q.P.R., uşuraţi de un sfert de milion de lire. Harper îi va regăsi le Loftus Road pe foştii antrenori ai "tunarilor", Bruce Rioch şi Stewart Houston, respectiv pe ex-"arsenalistul" nord-irlandez Steve Morrow.

BLACKBURN... HODGSON, PE FILIERA SUEDEZĂ

Se vede că Roy Hodgson, noul antrenor anl campioanei din '95, a antrenat cândva în Suedia, la Malmö FF. Căci alb-albaştrii de la Ewood Park tocmai îşi încarcă bateriile pentru noul sezon în ţara lui Ravelli, şi în plus cu două achiziţii suedeze în lot: mijlocaşul Anders Andersson, de la Malmo (0,5 milioane lire) şi vârful Martin Dahlin, de la Roma (2,5 mil. lire).

LIVERPOOL... INCE REVINE ÎN ALBION

După multe speculaţii, Paul Ince le-a zis DA "cormoranilor", încheindu-şi cariera italiană la insistenţele nevestei. Liverpool a plătit 4,2 milioane lire pentru mijlocaşul de 29 ani **(în foto)**. Nu este însă finalizată şi achiziţia mijlocaşului Danny Murphy, 20 ani, de la Crewe Alexandra, blondul cotat la 3 milioane de lire întorcându-se cu probleme medicale de la mondialele din Malaysia.

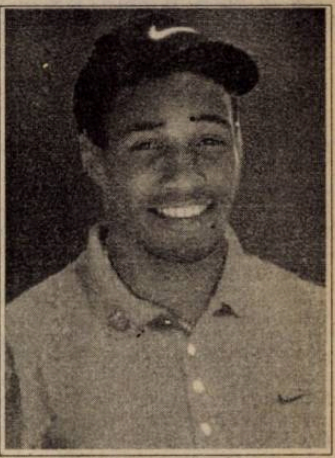

BOLTON... SUNT BUNI ŞI ISLANDEZII

Colin Todd, antrenorul "trăpaşilor" nou-promovaţi, a cheltuit 100 mii lire pentru atacantul islandez de 23 ani, Amar Gunnlaugsson, de la Akranes IF, dar care în trecut a evoluat pe continent, la Feyenoord şi Sochaux. La Bolton va juca alături de compatriotul Gudni Bergsson, titularul postului de fundaş dreapta. Totiodată, veteranul fundaş central de culoare Chris Fairclough va rata debutul sezonului, fostul "turn de control" al lui Tottenham şi Leeds suferind o accidentare în ultima etapă a sezonului trecut, în care a evoluat în toate cele 46 de etape, deşi are 33 de ani!

CHELSEA... GULLIT ÎL VREA PE DESCHAMPS

Olandezul Ruud Gullit şi l-ar dori şi pe cel de-al 16-lea jucător străin în lotul albaştrilor de la Stamford Bridge! Conform ziarului *Daily Mirror*, londonezii oferă 4 milioane Juventusului pentru Didier Deschamps, 70 de selecţii pentru "cocoşi". Gustavo Poyet, Celestine Babayaro, Ed de Goey, Tore Andre Flo şi Bernard Lambourde au semnat deja în această vară pentu trupa lui Ken Bates...

COVENTRY... GEMENII SE VOR ÎNTÂLNI ÎN ETAPELE 2 ŞI 24

Atacantul danez în vârstă de 24 ani, Martin Johansen a semnat pe 2 ani cu trupa lui Gordon Strachan. Golgeterul sezonului în ţara lui Andersen, cu 39 de reuşite pentru FC Copenhaga, a profitat de o clauză în contract, devenind prima achiziţie "scandinavă" din acest deceniu a "azurilor". Anul trecut, Michael Johansen, fratele geamăn al lui Martin, semna pentru Bolton, în sezonul viitor drumurile lor urmând să se intersecteze...

CRYSTAL PALACE... COPPELL ÎNCEPE RECRUTĂRILE

"Vulturii" l-au înhăţat contra 1,5 milioane de lire pe Paul Warhurst, neacomodatul mijlocaş al lui Blackburn, cu doar două goluri înscrise în 11 meciuri în '96-'97.

DERBY... "BERBECII" ÎNŢEAPĂ LA PREŢ

Doritoarele Middlesbrough, Leeds sau Tottenham trebuie să plătească 7 milioane de lire pentru vârful "berbecilor", Dean Sturridge.

TOTTENHAM... SUGAR NU-I UN PIERZĂTOR

Pierzându-l pe Sheringham şi ratând achiziţia lui Juninho, Alan Sugar, patronul Spurs-ilor, este mai hotărât ca niciodată să-i aducă la White Hart Lane pe oamenii lui Dalglish, Ginola şi Ferdinand. Pentru francez, ar scoate din buzunar 2,5 milioane lire, iar pentru Ferdinand - cât de mult cere Newcastle...

"COCOŞEII" TRAVERSEAZĂ CANALUL MÂNECII

Paradoxal, într-un intersezon în care francezul Cantona a spus adio englezilor şi fotbalului în general, 6 "cocoşi" au trecut deja Canalul Mânecii, îngroşând la 12 numărul francezilor din Albion. Ştiu deja despre ce-i vorba **Ginola** (Newcastle), **Leboeuf** (Chelsea), **Vieira**, **Anelka** şi **Garde** (Arsenal) şi **Darras** (Swindon). Au mai spus da de curând **Laurent** (Bastia), la Leeds, **Valéry** (Bastia), la Blackburn; **Lambourde** (Bordeaux), la Chelsea; **Blondeau** (Monaco), la Sheffield W. şi **Petit** şi **Grimandi** (Monaco), la Arsenal, respectiv **Terrier** (Metz), la West Ham. Încă nerezolvaţi sunt: Terrier şi Song, ambii de la Metz, la West Ham, respectiv Glasgow Rangers sau Coventry; Viaud (Monaco), la Everton sau Coventry; Bakayoko (Montpellier), la Man. U.; Capiaux (Nancy),la Nott'm Forest şi Debbah (Nice), la Aston Villa.

MIHAI COMŞULEA

În lumea dezvoltată cea mai eficientă reclamă este cea legată de SPORT!

FOTBAL vest

vă oferă ACUM, AICI, această şansă, pentru că:

- Spre deosebire de celelalte ziare locale, este difuzat în judeţele ARAD + BIHOR + CARAŞ-SEVERIN + HUNEDOARA + TIMIŞ
- Este citit de populaţia activă, dinamică, "trecut din mână în mână"
- Reclama Dvs. în "Fotbal vest" nu este înghesuită în pagini exclusiv publicitare, ci este evidenţiată distinct, alături de cele mai interesante articole sportive

1900 Timişoara, str. Paris 2A ✦ Tel./fax: 056.190.656;190.128

CSM REŞIŢA ŞI POLI AU DECLANŞAT

RĂZBOIUL PENTRU VELCEA

☛2

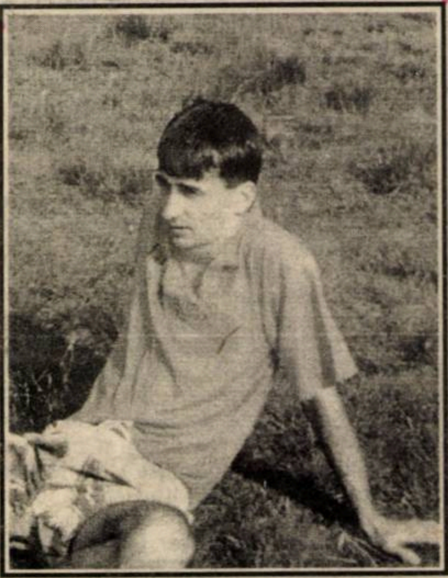

FOTBAL vest

Anul VII Nr. 28 (280) ● 22-28 iulie 1997 ● 1500 lei

Se difuzează în ARAD, BIHOR, CARAŞ, HUNEDOARA, TIMIŞ

■ MAGNET ■ MAGNET ■ MAGNET ■ MAGNET ■

Brigada "FOOTBALL NEWS" ✦ Brigada "FOOTBALL NEWS" ✦ Brigada "FOOTBALL NEWS"

Herculane: Surpriză pentru Sencu

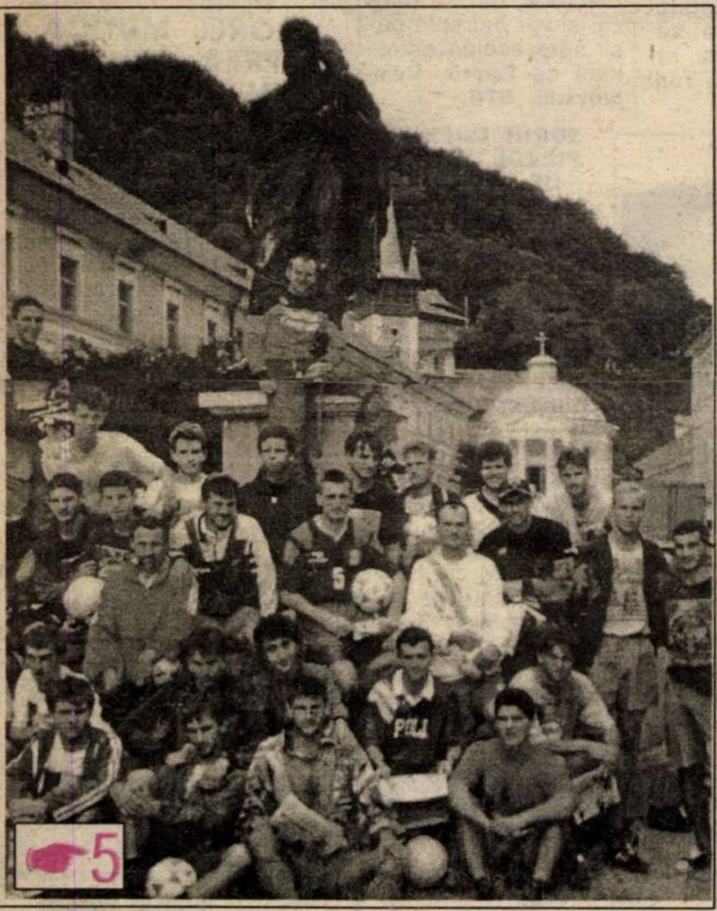

☛5

MONEASA:

UTA... Între CHICAGO BULLS şi copiii ROMVESTULUI

☛6

☛7

MONEASA:

UMT... Şi fără UTFINEANŢ şi MADA viaţa merge înainte

VOCEA PORUMBELULUI VISĂTOR

(nu iese fum fără zvon, nici primă de promovare)

● Nici n-am pus bine pana pe hârtie, şi deja mă gândesc că iar o să se supere Marius Popescu pentru ce mi-a fătat mintea! Că Pătruică e gata supărat şi a spus că nu mai dă declaraţii pentru "fiţuica" asta! Nu dă, nu dă! Da' o citeşte, marţi seara, pe ascuns... Deci, despre ce e vorba? Toate-s bune şi frumoase. Mi-a plăcut şi "trenuleţu'" lui Marius Popescu pe stadionul din Valea Roşie! Şi zâmbetul lui Luci Voinescu de la televizor! Şi ochelarii de soare a lui Robby Benczik! Numai că promovarea, până la urmă, au obţinut-o băieţii, în teren, şi antrenorii, de la marginea terenului. Sigur că şi conducerea... Toate la timpul trecut. Acum, nu demult... Nu demult, Victor Roşca era antrenor la CSM. Luci Marinescu şi Angelo Foale erau jucători la CSM. Conducerea CMS-ului şi-a achitat, faţă de jucători, antrenori şi... conducători, prima de promovare. Au fost exceptaţi, aţi ghicit, Roşca, Foale şi Marinescu! Sau, mă rog, amânaţi. De ce? Ar fi culmea să răspund eu. Probabil că aşa se poartă în lume. Vieri, Jugovici şi Boksici, pentru că au plecat la Atletico, respectiv Lazio, n-au primit prima pentru cucerirea celui de-al 24-lea "scudetto" al lui Juventus! Hai, că nici de glumă nu-i bună! Şi ştiţi ce se va întâmpla? Dacă Luci Marinescu nu prinde măcar primii "16" la Rapid, va reveni în Banat. Dar nu în Valea Domanului, ci la Poli! E bine, dle. Popescu? Nu e bine, nu e bine... ● Şi mai am un "of". Sper ca "sindromul ologeanu" să nu se fi extins şi pe la alţi conducători din zonă. Mă veţi întreba în ce constă "sindromul ologeanu"? Simplu. Un preşedinte, ca să arate că are activitate în timpul verii, aduce, pe promisiuni, o serie de jucători în pregătiri. În general, promisiunile nu pot fi onorate, iar jucătorii aduşi o iau care încotro, mai devreme sau mai târziu. Ce contează asta pentru preşedinte? Şi-a creat un alibi! A încercat, a adus, s-a zbătut, n-a dormit noaptea!... Ce mai, a avut activitate! Ce să facă săracu', dacă n-a avut lovele... De parcă nu trăim în România şi nu-i valabil proverbu' cu întinsu' şi cu plapuma!?! Până la urmă, totul se rezumă la un gust amar rămas după un vis frumos...

ION GOLUMBU

MERCATO FIERBINTE în biroul preşedintelui MIRCEA PASCU

☛3

După 16 ani la Gloria „BARONUL" a fost scos în stradă

☛9

OCHI ÎN OCHI

MIRCEA CHIVU

"Fiul meu era primul care se bucura dacă aş fi plecat de la echipă"

☛4

GREA-I VIAŢA DE MILITAR Necazurile lui MIRCEA BĂTRÂNU

☛2

VALI VELCEA, ÎNTRE ALB-VIOLET ŞI ROŞU-NEGRU

Contractul lui **Valentin Velcea** (33 de prezenţe, un gol marcat, în sezonul trecut) cu Poli a expirat la 1 iulie. Din discuţiile purtate cu conducerea alb-violeţilor, mijlocaşul timişorean a lăsat să se înţeleagă că pentru a-şi prelungi contractul, cei din Bulevardul Regele Ferdinand trebuie să plătească suma de 15.000 de mărci, pe doi ani. Poli nu s-a pronunţat încă, precizând însă că oricum nu s-ar da acum mai mult decât o jumătate din sumă, partea cealaltă achitându-se doar în cazul promovării în Divizia naţională. Cum Velcea nu are certitudinea că acest obiectiv va fi atins, s-a hotărât să plece la Reşiţa. Cu rosso-neri, **Vali** a făcut atât pregătirile de pe Semenic, cât şi cele de la Herculane. Să mai amintim şi faptul că jucătorul în cauză a mai avut nişte oferte din Coreea de Sud, Franţa şi Belgia, prea puţin concrete însă până la ora actuală **Velcea** a pretins reşiţenilor suma de 15.000 de dolari pe an, bani pe care cei din Valea Domanului ar putea să-i ofere. Numai că pe lângă această sumă, CSM Reşiţa ar trebui să achite şi grila de transfer, care după calculele celor de la Politehnica este de 300 de milioane de lei, având în vedere că **Vali** n-are decât 24 de ani. Nu credem că această sumă este accesibilă pentru metalurgişti. După întoarcerea de la Băile Herculane, negocierile continuă. Ar mai exista şi posibilitatea unui schimb de jucători, mai ales că antrenorul Victor Roşca şi-ar dori câţiva băieţi de la fosta sa echipă: **Mircea Bătrânu, Sansiro Ciocoi** sau chiar **Leontin Doană...**

BĂBAN ŞI UTFINEANŢ LA DINAMO...

■ Un alt ex-polist, vârful Marcel Băban, a debutat ca rezervă la Dinamo cu ocazia turneului de la Novi Sad, clubul Slavia Praga împrumutându-l pentru 6 luni trupei lui Dinu.

■ De vineri se află în curtea lui Dinamo şi tânărul fundaş Cristi Utfineanţ (ex-UMT). Deşi a ratat startul pregătirilor cu alb-roşii, *"Neamţu"* a pus capăt speculaţiilor care-l purtau între UMT, Dinamo şi chiar şi Poli.

NECAZURILE LUI MIRCEA BĂTRÂNU

Miercurea trecută, oarecum surprinzător, **Mircea Bătrânu** nu s-a antrenat alături de colegii lui de la CSM Reşiţa. Motivul? A fost reţinut în unitatea în care-şi desfăşoară stagiul militar, participând la o tragere. Reamintim cititorilor noştri că jucătorul reşiţean n-a putut să-şi petreacă nici măcar concediul pe litoral, aşa cum l-au făcut ceilalţi componenţi ai rosso-nerilor, după promovarea în Divizia naţională, deoarece a fost încorporat. Pe lângă aceste privaţiuni, **Bătrânu** mai are o nemulţumire. Nu a primit salariul de 4 luni de la club şi nici măcar nu şi-a renegociat contractul cu formaţia din Valea Domanului.

HAI LIBERARE!!

Panduru se face... grec!

Este un fapt ştiut că Basarab Panduru, în ultima parte a campionatului Portugaliei, n-a mai prins nici măcar primii 16 de la Benfica. Mai mult, clubul lusitan şi-a exprimat în această vară intenţia de a se dispensa de el. Pornind de la aceste premize, procuratorul Florin Iacob s-a deplasat la finele săptămânii trecute la Lisabona, pentru a intermedia transferul lui "Basa" la un club din Grecia.

Marius Sasu, de acum sub bagheta lui Ljupko Petrovic

Cele nici 8 luni petrecute în sezonul trecut în curtea Politehnicii au fost rampa de lansare a tânărului vârf Marius Sasu spre fotbalul străin. Fostul vârf al UMT-ului din toamna trecută a semnat miercurea trecută un contract pe o perioadă de 4 ani cu Vojvodina Novi Sad, echipă din prima ligă iugoslavă. ***"Deşi şi CSM Reşiţa şi FC Naţional s-au arătat interesate de achiziţia jucătorului, oferta superioară înaintată de Vojvodina a decis în perfectarea transferului"***, ne-a declarat Florin Iacob, procuratorul lui Sasu. Prezent de aproape 4 săptămâni în capitala Banatului sârbesc, ex-polistul a marcat goluri în fiecare din meciuriurile amicale disputate de Vojvodina, neevoluând în turneul disputat săptămâna trecută, la care a participat şi Dinamo, datorită unei accidentări la muşchii inghinali. Oricum, Sasu are şansa de a deveni un adevărat profesionist sub bagheta reputatului antrenor Ljupko Petrovic, care i-a lansat pe orbita fotbalului mare pe Mihailovici, Vujacici şi Jokanovici, cu aceştia câştigând titlul cu Vojvodina în '89, pe Djukici şi Jugovici de la Rad Belgrad, pe Suker de la Osijek... Recunoscut pentru disponibilitatea sa de a descoperi şi modela tinere talente, Petrovic este încântat de a-l avea titular la Vojvodina pe talentatul atacant timişorean. ***"Deşi nu este încă jucătorul rutinat care să-ţi câştige un meci, dacă va depăşi cu bine perioada de acomodare, Sasu va face o figură bună la Vojvodina"***, ne-a mai spus Florin Iacob despre marcatorul a 4 goluri în 16 meciuri pentru Poli în sezonul trecut. Mâine şi miercurea viitoare, Vojvodina se va confrunta în turul preliminar al Cupei UEFA cu vikingii de la Stavanger.

RITTER VREA SĂ DEVINĂ AUSTRIAC

Vineri, 25 iulie, vârful divizionarei B, Electrica Timişoara, **Cristian Ritter,** va pleca în Austria, urmând să dea o probă de joc la o formaţie din liga a II-a. În cazul în care va corespunde, golgeterul tramvaiştilor din sezonul trecut va rămâne în ţara lui Toni Polster.

TREI FOŞTI UMETIŞTI AU APUCAT-O ÎN DIRECŢII DIFERITE

Din lotul UMT-ului nu mai fac parte **Dima, Simedru şi Brucă** Ultimul, despre care antrenorul **Octavian Popescu** a afirmat că are un caracter dificil, pe care n-a reuşit să-l modeleze în doi ani, este dorit de CFR Timişoara. Ceilalţi doi foşti componenţi ai grupării de la Pădurea Verde s-au antrenat câteva zile cu Electrica, dar se pare că îşi vor îndrepta paşii spre echipa antrenată de **Emeric Dembrovschi, UTA.**

SORIN CSIPKAR PIERDE TIMPUL DE POMANĂ

Unul din jucătorii de bază ai UTA-ei în sezonul trecut, **Sorin Csipkar**, n-a făcut deplasarea la Moneasa. Talentatul mijlocaş ar putea să evolueze la formaţia maghiară Debrecen, dar este nevoit să aştepte revenirea lui **Dan Henegaru** din Suedia, unde se află la un turneu de juniori, antrenorul arădean fiind cel care a promis să-i va rezolva transferul. Toate bune şi frumoase, dar până una-alta, **Csipkar** este pe cale să piardă pregătirea de vară.

DOREL MUTICĂ PREA SCUMP PENTRU REŞIŢENI

După dispariţiile fulgerătoare ale hunedorenilor **Bordeian şi Mitrică**, o altă posibilă achiziţie a CSMR-ului a căzut. Este vorba de **Dorel Mutică**, acesta părăsind cantonamentul de la Herculane, după ce i s-a dat de înţeles că cei din conducerea reşiţenilor nu au de unde să plătească suma de bani cerută de Rapid Bucureşti, club cu care se află sub contract până-n iarnă. Astfel că **Mutică** s-a deplasat la Câmpulung, alăturându-se lotului feroviarilor, condus de antrenorul **Mircea Lucescu**

● RUMBA AMICALELOR ● RUMBA AMICALELOR ● RUMBA AMICALELOR ●

GLORIA REŞIŢA - POLI 1-1 (1-0)

Disputat joi la Reşiţa, pe terenul din Govândari unde timişorenii au ajuns cu o jumătate de oră întârziere cu un autobuz trimis de conducerea Gloriei pentru a-i lua din cantonamentul de la Băile Herculane, meciul dintre viitoarele adversare din A II s-a încheiat la egalitate. Au înscris Beloia, plecat însă din poziţie de ofsaid, în minutul 34, respectiv juniorul Micu, în minutul 86, demarcat graţie unei fente de corp "marca Giuchici".

Au jucat, la gazde, Fl. Ianu - Costescu - Tuluc, D. Radu, Mitar, Chiş - Laczko, Dacica, Decuseară - Beloia, P. Dumitru, pe parcurs mai evoluând şi Benga, C. Toader, G. Ciucur, Panc, A. David, Bechir (stoper, de la Vaslui) şi Măruia.

Poli (în prima repriză): Urai - Ivan, Mada, G. Radu, Stoicov - Kovacs, Vlaicu, Călin, Stoican - Săvoiu, Bota, iar după pauză: Ţurcaş - Moroşanu, Bealcu, Brehui, Varga - Balaj, Barna, Gherman, Mihalache - Harea, Vişan. Au mai jucat Sărăcin, Noje, Stratulat, Micu.

Dumitru a ratat de 3 ori singur cu Urai sau Ţurcaş iar Kovacs a avut o transversală.

CSM REŞIŢA - GLORIA REŞIŢA 3-1 (3-0)

Au marcat: Doană (min. 1), după o combinaţie Claudiu Stoica - Ciucur, Szijj (min. 20 şi 36), în urma loviturii libere executată de Cojocaru, respectiv cu un "cap" de la 12 metri, iar pentru Gloria - D. Radu (min. 68), "cap" la lovitura liberă executată de Chiş.

CSM: Boşca (Vlădoi, 30) - R. Sandu - C. Cojocaru, Dincă, Panescu - V. Ciucur, Doană, Cruţi, Ciocoi - Cl. Stoică, Szijj; GLORIA: Fl. Ianu (Benga, 30) - Costescu - G. Ciucur, D. Radu, Mitar, Decuseară - Laczko, Dacica, Chiş - Stănescu, P. Dumitru.

După pauză, antrenorul Ioan Sdrobiş a aliniat formaţia Vlădoi (60, Gh. Popa) - Mutică - Moldoveanu, Panescu, S. Bica - Bălean, Velcea, M. Bătrânu, Cr. Chivu - Cl. Balaci (76, Cruţi), Marcu (86, Benga). La Gloria au mai jucat C. Toader, Ababi, A. David şi Panc.

Meciul s-a disputat pe terenul "Muncitorul", mic şi presărat cu bălţi mocirloase.

UMT - FC TELECOM ARAD 2-2

(meci disputat sâmbătă)

SEVERNAV TR. SEVERIN - POLI 3-6 (2-2)

Duminică, la Severin, pe terenul Severnav, Poli s-a impus prin golurile lui Kovacs (11 m), Foale, Micu (2), Săvoiu şi Noje.

În prima parte, alb-violeţii au jucat în alcătuirea Urai - Bealcu - Moroşanu, Ivan, Brehui - Kovacs, G. Radu, Vlaicu, Călin - Foale, Harea, iar în repriza secundă în formula Ţurcaş - Mada - Varga, Stoicov, Mihalache - Stratulat, Gherman, Bota, Stoican - Săvoiu, Micu.

Au mai jucat Sărăcin, Balaj, Barna, Noje şi Vişan.

Miercuri, la încheierea cantonamentului de la Herculane, Poli va disputa de la ora 11 un amical la Orşova, cu Dierna.

F.C. DROBETA TR. SEVERIN - POLI 0-0

Partida s-a jucat sâmbătă la Orşova.

Victor Roşca i-a utilizat în prima repriză pe Ţurcaş - Bealcu - Ivan, Brehui, Stoicov - Kovacs, G. Radu, Călin, Stoican - Vlaicu, Micu, iar după pauză pe Frunză - Mada - Varga, Balaj, Sărăcin - Noje, Bota, Harea, Mihalache - Săvoiu, Vişan.

Au mai intrat Stratulat, Gherman şi Barna.

UTA - UMT 1-2 (0-2)

Narcis Petre şi Orlando Trandu, respectiv arădeanul Botiş au punctat în amicalul disputat duminică la Sebiş.

Octavian Popescu a început cu Popovici - Andreaş - Răcelescu, S. Mihai, Miclea - Contescu, Miculescu, Briciu, Bărbosu - N. Petre, Trandu, la reluare introducându-i pe D. Chimiuc - Trandu - Luca, Belinţan, Csato - A. Radu, Iordache, Stoica, Paleacu - Ploscaru, Miculescu.

UTA: Irimia - Şerban - Diaconescu, Botiş, Porumboiu, Butunoi - Boloş, Lingurar, Todea, Plisca - Mariş. Au mai jucat Volocaru şi Ciubăncan.

UMT-ul va reveni în Timişoara miercuri.

FOTBAL vest
editat de
■ MAGNET ■
General manager
RICHARD ANDRESS
Str.Paris nr 2A Timişoara
Tel. 056 / 190.656
Fax 056 / 190.128
C.P. 490 O.P. 3 Timişoara
Director onorific MARCEL TOLCEA
Director DUKI POPOVICI
Redactor şef SANDU USUSAN
Director economic LASZLO MOLNAR
Colectivul redacţional:
MARIUS BREAZU, OVIDIU PĂCURARIU, PETRU FUCHS, MIHAI COMŞULEA, CORNEL BOCIORT, CĂLIN VEGHEŞ
Redactori editorialişti MIKI JUNEA, OSCAR MANTO
Ideolog RADU SUCIU
Redactori colaboratori:
ŞTEFAN MARTON, GHIŢĂ OCHIŞOR, HORAŢIU OLARIU, FLORIN CĂRĂBAŞ, BRANKO VUIN, CIPRIAN URICAN, OVIDIU OLARIU, RENATO PITTINI, ALIN RADOVAN, MARIUS PANAITE, ALEXANDRU IZVERNARI, CIPRIAN TRANCĂ, BORKO IORGOVAN
Reporteri speciali NELU SERE, HORIA CIULEA
Tehnoredactare: CULTURAL srl
TIPAR WEST TIPO INTERNATIONAL
Timişoara, tel. 123.907

- LIVE - MIRCEA PASCU

REP.: **Mircea Pascu este un nume n fotbalul românesc! Dar acum în Timişoara se pune problema dacă venirea lui Mircea Pascu la Poli este benefică sau nu pentru club, n contextul stării de fapt din fotbalul românesc...**

M.P.: Eu zic că se pune greşit problema, pentru că eu sunt tot Mircea Pascu fie că mă găsesc la Bucureşti, la Timişoara, la Petroşani sau oriunde. Am venit la Timişoara ca să facem aici o treabă. Unele lucruri depind de mine, altele nu. Punerea în valoare pentru fotbal a potenţialului Timişoarei nu depinde de mine. Dar asta este garanţia care mi s-a promis. La Timişoara, ca preşedinte al FRF, am organizat meciul României cu Finlanda, din calificările Campionatului European şi am văzut ce poate acest oraş. De aceea am venit!

REP.: **Se pune problema ce a putut Timişoara, sau ce poate acum!**

M.P.: Poate şi acum! Nu-i Timişoara mai săracă decât înainte!

REP.: **Cum poate?**

M.P.: Asta nu trebuie eu să vă spun, cum să acţionaţi.

REP.: **Puteţi spune ce ar fi de făcut?**

M.P.: Am avut un lot de jucători din care câţiva au plecat. Deci acum e mai slab. Încercăm să aducem alţii. Aceşti jucători costă bani. Să nu spun că acum în lot ar trebui infiltrate câteva vedete, câţiva jucători consacraţi. Numai aşa ar creşte interesul pentru fotbal.

REP.: **Vedete? Ar fi ceva nou pentru Poli...**

M.P.: Nu-i nimic nou! Asta e universal valabil pentru orice oraş din ţară şi din lume. Napoli l-a adus pe Maradona şi Napoli a ajuns campioană şi şi-a umplut stadionul.

REP.: **Timişoara n-a fost obişnuită, în ultimii 7 ani, cu aşa ceva! Deci este o viziune nouă. Şi deocamdată rămâne o... teorie nouă.**

M.P.: Sigur că să transferăm acum un nume la Timişoara rămâne un vis frumos. Deci vorbesc de un jucător de clasă. Acum la Poli suma pentru noile contracte ale jucătorilor, pentru continuarea lor, nu însumează nici un sfert din cât cheltuie Steaua, Rapidul, Naţionalul sau Dinamo pentru transferul unui jucător! Nu-i normal!!

REP.: **Şi dvs. aţi dori ca Poli să se bată cu Steaua şi Dinamo?**

M.P.: Sigur că da! Dacă vorbim de Spania, vorbim de Real Madrid şi de Barcelona!

REP.: **Şi vă gândiţi că Poli ar trebui să devină... Betis?**

M.P.: De ce să fim Betis? De ce să nu fim Barcelona? Timişoara e al doilea oraş al ţării, are al doilea stadion ca mărime din ţară!

REP.: **Este foarte frumos ce spuneţi! La orice timişorean aceste vorbe îi vor merge pe suflet! Dar este posibil?**

M.P.: Este posibil! Timişoara este leagănul fotbalului românesc! Aici au jucat Ripensia şi Chinezul!

REP.: **Numai că au trecut vreo 60 de ani de atunci!**

"De ce să fie Poli Betis şi să nu fie Barcelona?!"

M.P.: S-au mai câştigat două Cupe ale României, au mai trecut pe aici nişte nume mari din fotbalul românesc...

REP.: **Cam puţin pentru 60 de ani!**

M.P.: Cam puţin, într-adevăr, pentru un oraş ca Timişoara...

REP.: **Şi ce garanţii vi s-au oferit când aţi fost chemat la Timişoara? Concret?**

M.P.: Mi s-a promis un sprijin al oraşului, un sprijin al instituţiilor cu potenţial din Timişoara. Totul s-a discutat într-un consiliul de administraţie în prezenţa unor oameni de frunte ai oraşului. Aceşti oameni încearcă să facă ceva. Nu de la dânşii trebuie să vină sprijinul financiar, de la dânşii porneşte iniţiativa. De la ei pleacă ideea ca Timişoara să se afirme şi pe plan sportiv!

REP.: **Cine să dea banii?**

M.P.: În primul rând băncile. De ce la Bucureşti se poate şi la Timişoara, pe banii oamenilor din Timişoara, nu se poate? De ce Naţionalul a putut să-şi construiască un stadion nou?

REP.: **E debordantă încrederea dvs.! Dar România a rămas un stat centralizat.**

M.P.: Da, dar Timişoara şi-a câştigat un loc de frunte în istoria acestei ţări.

REP.: **Ce ar trebui să facă suporterii timişoreni?**

M.P.: Suporterii ar trebui să cumpere abonamente. Să cumpere 20.000 de abonamente, care ar fi jumătate din capacitatea stadionului!

REP.: **Deci să meargă liniştiţi pe mâna lui Mircea Pascu?**

M.P.: Să meargă pe mâna lui Mircea Pascu şi pe mâna oamenilor care sunt în jurul echipei, că doar nu-s numai eu. Noi nu inventăm nimic. În toată lumea se petrece la fel. Eu la fiecare club la care am fost, am visat să ajung în cupele europene. Şi am ajuns! Acum visez acelaşi lucru să-l realizez şi cu Timişoara!

REP.: **Cum aţi palpat Timişoara până în acest moment?**

M.P.: Am nişte surprize până în acest moment.

REP.: **Neplăcute?**

M.P.: Nu chiar neplăcute, mai degrabă... întârziate. Se mişcă greu. Sunt nişte supape care le simt că există, dar ele trebuie deschise. Poate nişte articole de genul ăsta ar ajuta să le deschidem.

REP.: **Vă simţiţi în putere să le deschideţi?**

M.P.: Cu gândul ăsta am venit! Toţi oamenii din lumea asta sunt buni. Depinde dacă vrei să-i foloseşti pe dreapta sau pe stânga, pe pozitiv sau pe negativ. Din fiecare poţi scoate ceva bun. Eu am încredere. Eu am dus o luptă nu de acum. Ştiţi ce luptă duc, ştiţi ce se întâmplă în fotbalul românesc.

REP.: **Cu asta am vrut să încep discuţia. Acesta a fost sensul primei întrebări. Lupta lui Mircea Pascu cu federaţia este benefică pentru Poli sau poate aduce prejudicii clubului?**

M.P.: Eu nu duc o luptă cu instituţia, ci cu nişte oameni de acolo.

REP.: **Bine, dar întrebarea e cam dură, nu riscaţi prin această luptă să duceţi la pierzanie Timişoara?**

M.P.: Cum adică?

REP.: **Adică federaţia dorind să vă "luxeze" pe dvs., să "luxeze" Timişoara!**

M.P.: Eu nu cred că pot! Nu cred! Dacă trimiţi în teren o echipă cu capacitatea de a câştiga, nu cred că te poate fura cineva.

REP.: **În fotbalul românesc s-a mai văzut aşa ceva! Şi încă foarte frecvent!**

M.P.: Dacă eu voi simţi aşa ceva pe parcurs, fiţi sigur că voi avea acea tărie să mă retrag. M-am retras de la Rapid când era pe locul 1 pentru că n-au venit banii de la Samsung. Şi în federaţie puteam foarte uşor să rămân. Vă asigur! Dacă participam la consumul banilor din Italia eram şi om bogat şi eram şi în federaţie

REP.: **Să ne întoarcem la Poli. Va reveni la Timişoara lumea pe stadion?**

M.P.: Va reveni. Va reveni încă din toamna asta.

REP.: **Pe ce vă bazaţi acest optimism?**

M.P.: Pe tot ce m-am bazat o viaţă întreagă când am acţionat în fotbal. Pe investiţii de corectitudine, de încredere, de efort, de competenţă, de experienţă.

Dar noi nu discutăm acum la subiect. Ar trebui să discutăm despre ce trebuie să facă Timişoara.

REP.: **Păi asta vă tot întreb. Ce trebuie să facă Timişoara?**

M.P.: Să se trezească oamenii care pot face ceva pentru fotbal, pentru că astfel fac pentru Timişoara.

REP.: **Cine trebuie să-i gâdile?**

M.P.: Presa! În primul rând presa. Pentru că presa este imediat capabilă să critice totul!

REP.: **Categoric.**

M.P.: Nu ăsta ar trebui să fie rolul presei. Ăsta-i rolul presei de scandal! Rolul presei ar trebui să fie, printr-un ton mai constructiv, să descătuşeze nişte energii. Să daţi girul celor care pot face ceva. A face ceva începe cu luarea unui abonament. Apoi sunt în Timişoara atâţia oameni care câştigă bani mulţi datorită acestui oraş. Ar putea contribui cu o parte din aceste câştiguri.

REP.: **Cum să-i convingem? Ce câştigă ei?**

M.P.: Publicitatea este un lucru foarte important. La finala NBA s-a plătit cu 40.000 dolari secunda de publicitate!

REP.: **Asta-i în NBA! Poli este în divizia A!**

M.P.: Sunt canalele de televiziune locale. Care dacă ar transmite meciurile, ar apare automat spaţiul publicitar. Ar apare interesul şi dacă ar apare interesul ar apare oamenii care au acest interes. Administraţia locală ar trebui să facă din stadion un punct reprezentativ pentru oraş.

REP.: **Pentru asta ar trebui ca fotbalul la Timişoara să redevină un spectacol. Va redeveni spectacol?**

M.P.: Aşa ar trebui, să facem spectacol...

REP.: **Cât timp vă propuneţi pentru a reface spectacolul fotbalistic la Timişoara?**

M.P.: Sunteţi foarte incisiv în întrebări. Este cartea cea mai uşoară! Eu vă rog să-mi oferiţi şi soluţii, ca timişorean! Mie mi-ar fi foarte uşor să critic, să privesc de afară!

REP.: **Nu sunteţi însă în postura asta!**

M.P.: Şi eu privesc din afară Timişoara. Văd zona verde care este splendidă. Văd băncile care şi-au ridicat nişte clădiri de potentaţi. Dar văd şi stadionul! Şi atunci să critic? De ce să critic? Mai bine să încerc să descătuşez nişte energii care există! Deci, nici presa acum n-ar trebui să critice. Sunteţi un fenomen, nu sunteţi în postura surdului care critică muzica, a chiorului care critică pictura sau a impotentului care critică femeile!

REP.: **Ultima frază e bună de încheiere!**

DUKI POPOVICI

POLI A INTRAT ÎN LINIE DREAPTĂ

Mercato fierbinte în biroul lui Mircea Pascu

Despre pregătirile lui Poli de la Herculane puteţi citi în pagina a 5-a. Victor Roşca are la dispoziţie un lot de 28 de jucători. Numai că o majoritate covârşitoare din aceştia nu au contracte semnate cu clubul din "Regele Ferdinand". Despre stadiul negocierilor cu fotbaliştii şi posibilitatea unor transferuri ne-am informat de la vicepreşedintele Stelian Anghel. Iată cam ce am aflat:

■ **Harea şi Stratulat** au fost aduşi de un impresar din Republica Moldova. Acesta se află momentan în Germania, dar în cursul acestei săptămâni va veni la Timişoara pentru negocieri. Se pare că cei doi sunt liberi de contract, dar Poli ar trebui să achite grila clubului Nistru Otaci unde cei doi au evoluat în ultimul sezon. La cât se ridică această sumă, deocamdată nu se ştie.

■ **Romulus Bealcu** este sub contract cu Jiul Petroşani. Chiar dacă el ar fi declarat jucător liber, grila lui este destul de consistentă. Se speră în înţelegerea preşedintelui Jiului, Petru Drăgoescu.

■ Lui **Angelo Foale** şi lui **Ilie Stoican** le-au expirat, după spusele lui Anghel, contractele cu CFR Timişoara. De altfel, Stoican şi-a şi prelungit contractul cu Poli. Pentru a nu plăti grila, "alb-violeţii" sunt dispuşi la un schimb. Ar fi disponibili Simedru şi Dima, jucători la care a renunţat UMT-ul şi chiar portarul Almăşan, de care însă feroviarii nu par interesaţi. Mai rămâne de văzut ce jucători vor "cădea" din cei 28 pe care-i are Poli în pregătire.

■ Se pare că tânărul **Florin Micu**, provenit de la Srbijanka Giuchici va rămâne în lotul lui Poli. Dar, deocamdată, în opinia lui Stelian Anghel, suma de 5.000 de dolari solicitată de Mima Giuchici este exagerată.

■ **Vlaicu, Stoicov, Săvoiu, Kovacs** şi ceilalţi jucători ai lui Poli la care le-au expirat contractele, au fost la discuţii cu preşedintele Mircea Pascu şi s-a ajuns cu fiecare la un numitor comun.

■ Pentru **Titi Varga** se va negocia cu Electrica, club de care, printr-o înţelegere din iarnă cu UTA, aparţine din vară. Discuţiile deja au demarat, dar încă nu s-a ajuns la vreo înţelegere, conducătorii divizionarei B fiind cam dezamăgiţi că Bota a fost rechemat la Poli.

■ Pentru **Frunză**, se speră ca Şagul nu va cere prea mult, având în vedere că, după cum precizează Anghel, Poli a ajutat echipa lui Tavi Roşca în ultimii 3-4 ani.

■ **Gelu Moroşanu** trebuie transferat de la Parângul Lonea. După cum ne-a declarat însă jucătorul, al cărui contract a expirat, Poli nu va avea nimic de achitat deoarece grila nu se poate face pe baza salariului de miner de care a beneficiat, el fiind plătit de la mină, nesemnând nici un stat de plată la club.

RENATO PITTINI

Revin COMMANDO VIOLA

Grupul suporterilor **COMMANDO VIOLA ULTRA CURVA SUD** anunţă reluarea şedinţelor săptămânale începând de joi, 24 iulie, ora 18 - stadion - tribuna oficială.

Pe ordinea de zi a şedinţei liderii C.V.U.C.S. propun următoarele:

- alegerea unui consiliu director;
- vizarea legitimaţiilor emise până acum pentru campionatul 97/98 contra unei cotizaţii ce va fi hotărâtă de comun acord în cadrul şedinţei. Tinerii care doresc a fi membri C.V.U.C.S. pot intra în posesia unei legitimaţii dacă vor achita cotizaţia şi vor aduce o poză tip legitimaţie.

Tot în cadrul şedinţei de joi se pot achiziţiona fulare, fanioane şi fotografii. Vă aşteptăm în număr cât mai mare, începând cu ora 18!

Liderii C.V.U.C.S.

TINICHEAUA PRĂFUITĂ

CÂINII LATRĂ, CARAVANA TRECE...

de Miki Junea

Ultimul clasament FIFA pentru echipele naționale situează România pe un onorant loc patru. S-ar putea spune astfel că, dată fiind clasarea de la precedenta ediție a turneului final al Cupei Mondiale, echipa noastră încheie un ciclu, oprindu-se aproximativ în aceeaşi poziție consacrată de o ierarhizare oficială, în cea mai importantă competiție a lumii. Asta ar însemna că ne-am menținut într-o zonă a clasamentului mondial în care am acces pe merit, în urma întrecerii directe, pe gazon.

Ca orice clasament intermediar şi cumulativ, cel la care ne referim conține o serioasă doză de subiectivism. Şi într-un sens şi într-altul. Un prim argument contra l-ar constitui nivelul mediocru al competitoarelor ce ne sunt contracandidate în grupa din preliminariile viitoarei Cupe Mondiale. În ceea ce mă priveşte, am să ignor această pistă, deoarece însuşi nivelul valoric de pe care am pornit la tragerea la sorți ne-a repartizat asemenea adversari. Ei se situează pe pozițiile modeste pe care eram şi noi cândva, iar progresul făcut nu poate decât să ne bucure. Nu putem însă ignora sincopa de la Euro '96, adică ocuparea antepenultimei poziții europene, tot în urma întrecerii de pe gazon. Trei înfrângeri, în fața Franței, Bulgariei şi Spaniei, veți fi de acord, destul de departe de superlativele momentului pe continent. Asta ne trimite cu gândul la o analogie absolut necesară cu singura înfrângere din grupă la Cupa Mondială din America, în compania... Elveției. Adică, a Europei! Şi apoi, bariera coborâtă de Suedia, pentru a confirma încotro bate raționamentul inițial. El vrea să demonstreze că, la ora actuală nu reprezentăm mare lucru pe continent, mă refer la fotbalul mare, la fotbalul barometru al valorii de-acum şi probabil, de-a pururea. Sigur că suntem deja ca şi calificați pentru viitorul turneu mondial. Însă disproporția valorică din grupa preliminară de care am avut parte, ne face, ne imploră chiar, să eliminăm din termenii de comparație rezultatele obținute. Cu alte cuvinte, bine că ne-am calificat. Şi cam atât. Şi asta pentru că, prin alte părți, chiar dacă s-a operat cu aceleaşi nivele valorice, disproporția n-a fost chiar atât de evidentă. Ca dovadă, într-o grupă Anglia sentrece cu Italia. În alta, Spania cu Iugoslavia. Şi amândouă cu Cehia. Cum ne-ar fi stat nouă într-o grupă cu Italia, sau cu Anglia, sau chiar cu Iugoslavia, nu-i greu de dedus! Iată de ce, este mai mult decât evident că adiționarea de puncte de tipul "cu cine-o fi şi s-o nimeri", ne-a trimis pe o poziție, repet încă o dată, onorantă în clasamentul mondial, însă departe de valoarea reală a momentului. O poziție care ignoră cu bună ştiință rezonanța fotbalului românesc în context european.

Şi poate că asta ar trebui să ne preocupe mult mai mult decât lustruirea crenelurilor castelului din cărți de joc, pe care ne-am cocoțat vremelnic. Pentru că, povestea cu "Legiunea română de pe malurile Bosforului" nu reprezintă altceva decât un banal efluviu patriotard. În realitate, saltul lui Gică Popescu de la Barcelona la Istanbul constituie un pas înapoi, după cel făcut de Hagi, care n-a dansat decât o vară la Los Angeles. Ambii jucători se află la final de carieră, iar contractele, e drept, astronomice cu Galata, reprezintă, am mai spus-o şi cu alte dăți, ceea ce fotbaliştii numesc "ultimul tun"! Pe de altă parte, transferurile imediate în Turcia ale lui Filipescu, Adrian şi Sabin Ilie, precum şi direcționarea în perspectivă a lui Dan Petrescu în aceeaşi direcție, constituie exemple elocvente fie asupra refuzului european la export, în primele cazuri, fie asupra perisabilității, în ultimul. Mai mult, întoarcerea lui Mircea Lucescu din campionatul italian, ne trimite cu gândul la un adevăr crud: nu banii lui Copos, nu acțiunile cedate ale acestuia şi nici dorul de-a "construi" la Rapid n-au avut darul de a-i convinge pe Lucescu. Ci rezultatele modeste obținute cu echipele pe care le-a condus. Care l-au îndepărtat de eventualele oferte serioase. N-are rost să mai punem la socoteală situarea echipelor noastre la startul cupelor europene, poate cea mai corectă şi riguroasă ierarhizare, pentru că se face anual! În concluzie, cred că n-ar fi rău să ne amintim de dictonul: "Dacă mă analizez, mă detest, dacă mă compar, sunt mulțumit!", căruia să-i luăm în considerare doar prima parte. Asta ne-ar ajuta să ameliorăm ce se mai poate din fotbalul nostru, asupra căruia, ultima clasare mondială nu are decât efectul unor medalii de tinichea, menite a rămâne de-a pururi uitate într-un fund de sertar.

OCHI ÎN OCHI

MIRCEA CHIVU

"Fiul meu era primul care se bucura dacă aş fi plecat de la echipă"

Un antrenor este mai mereu în centrul preocupărilor ziariştilor, mai ales atunci când echipa la a cărei timonă se află este după un succes răsunător. De acest tratament n-au scăpat nici antrenorii principali, dar nici cei secunzi. Unul dintre ei face totuşi excepție, despre el necolportându-se mai niciodată ştiri rele sau prea bune. Este vorba de **Mircea Chivu**, de la CSM Reşița. Un oltean modest, stabilit ca mulți alții în Banat, a aruncat diploma de inginer pentru a se dedica unei meserii ingrate - cea de antrenor. Prea puțini mediatizat, cred că în "Fotbal vest" n-a fost intervievat decât de maximum două ori, Mircea a fost unul dintre factorii principali care a făcut Reşița fericită, el contribuind din plin, ca secund al lui Viki Roşca, la promovarea CSMR-ului în Divizia Națională. Întrucât în ultima perioadă s-au vehiculat tot felul de ştiri conform cărora **Mircea Chivu** a fost numit secundul lui Roşca la Poli, i-am solicitat explicații şi vorbele s-au întins într-un interviu...

REP.: **Mircea, cum poți explica ştirile apărute în presă, la radio, conform cărora ai fost numit secund la Poli, în mod categoric. În aceea perioadă eu te vedeam la CSMR cu băieții, atât acasă în Valea Domanului cât şi pe munte, la Semenic...**

M.C.: Într-adevăr, eu am avut o discuție cu conducerea lui Poli. Viki Roşca fusese cel care mă recomandase, una dintre condițiile pe care le-a pus la Poli a fost ca el să-şi aleagă secundul. Deci el a fost acela care mi-a cerut să vin să lucrez cu el.

REP.: **Dar tu n-ai acceptat...**

M.C.: Acceptasem în situația aceea în care la Reşița nimeni nu se interesase de noi, la începutul pregătirilor, între 1 şi 4 iulie, înainte de a pleca pe munte. Am fost şi am discutat chiar cu conducerea lui Poli, dar după aceea...

REP.: **Cred că în aceeaşi seară, nu?**

M.C.: ... am avut o altă discuție cu dl. Marius Popescu. Era ziua în care nici eu, nici Viki nu veniserăm la antrenament. Pe baza acelei discuții cu preşedintele ne-am înțeles şi am rămas aici.

REP.: **Dar mass-media a început să publice ştirea că tu eşti secund la Poli mult după ce tu te înțeleseseşi cu Reşița! La un moment dat, Marius Popescu a afirmat chiar că sunt veşti destabilizatoare, rău intenționate. Tu de ce n-ai reacționat, doar erai cu echipa?**

M.C.: Probabil n-am ştiut. Eram sus pe munte, pe Semenic, şi culmea că eram deja la Herculane cu antrenorul Sdrobiş când unele ziare mă dădeau la Timişoara. Şi astea în condițiile când am fost sunat la telefon, în camera de la hotel de unii ziarişti din Bucureşti, care doreau să-mi audă glasul. Dacă sunt la CSMR sau nu sunt, dar m-au găsit acolo, şi nu la Timişoara. Deci eu nu m-am prezentat la Timişoara în aceea zi de marți sau miercuri când Viki a preluat echipa.

REP.: **De ce ai rămas la Reşița? Motivul principal este fiul tău Cristi, jucător la CSMR?**

M.C.;: Fiul?... Nu! Cristi mi-a spus că ar fi primul care s-ar bucura dacă aş pleca de la echipă. Cauza a fost că m-am înțeles atunci cu preşedintele şi chiar avusesem o discuție cu Viki pe care-l aşteptam sus pe Semenic în cantonament. Nu-mi promisese, dar eu am crezut că totuşi va reveni la hotărâre şi am spus că orice ar fi, eu urc cu echipa pentru a nu-i lăsa, aşa cum s-a întâmplat la ultima pomovare, când am urcat pe munte fără conducere tehnică. Atunci mai mult au jucat rummy decât să fi făcut pregătire! Îmi părea rău de munca depusă de amândoi pentru promovare.

REP.: **Lucrezi cu un nou antrenor, dl. prof. Ioan Sdrobiş...**

M.C.: Dânsul este un antrenor cu experiență, care ştie să pună lucrurile la punct, dovadă fiind rezultatele obținute în locurile în care a muncit. Este un excelent organizator, cere şi mult... Nu numai de la jucători, dar şi conducerii, de la toți cu care lucrează. Este omul care vrea să facă profesionism în fotbal. La început am avut o discuție cu dânsul în care l-am întrebat dacă are cumva alt gând de a aduce un secund din altă parte. Sau vrea să lucreze în continuare cu mine. Atunci dânsul a pus mâna pe Biblie...

REP.: **Pe ce?**

M.C.: Pe Biblie! Şi mi-a spus: **"Măi băiatule, eu vreau să lucrez în continuare cu tine, cunoşti echipa, ştiu că eşti aici de mai mult de doi ani şi ar fi bine să rămâi să continui munca."**

REP.: **Revin la Cristi Chivu. Cu toate că erai antrenor, Cristi a jucat doar câteva minute în retur, cu CFR Timişoara. De ce aşa puțin, când alții, printre care şi noul antrenor, l-au considerat talentat?**

M.C.: Cristi a "explodat" cam din toamna anului trecut. În perioada aceasta el a fost convocat, săptămână de săptămână în turnee peste hotare. Eu şi Viki doream să-l introducem în echipă dar nu-l... prindeam. Venea acasă, stătea câteva zile şi pleca ba în Franța, ba-n Italia, ba-n Slovacia, ba la.. Bucureşti. Efectiv nu l-am putut folosi decât spre final şi atunci erau câteva jocuri în care nu ne permiteam să riscăm chiar cu Cristi. Este talentat, într-adevăr, dar aruncat în focul unei lupte pentru promovare se putea că cea mai simplă greşeală să ducă la interpretări. Noi îl aşteptăm pe Cristi, l-a văzut şi dom' profesor, dar totul depinde numai şi numai de el cum se pregăteşte.

REP.: **Cine l-a dorit pe Cristi? În ce calitate l-ai ținut la CSMR, în cel de tată sau de antrenor?**

M.C.: Şi una şi alta. Ca tată fiindcă îl consider prea fraged pentru Bucureşti. Ca antrenor, m-am gândit că într-o formație ca Național sau Steaua, de unde a avut ofertele. Sportul Stdențesc după aceea, deci în Bucureşti în general, încă nu poate juca titular. Ar fi jucat pe la tineret şi s-ar fi aşteptat să crească. Deci am considerat că e mai bine să joace aici, iar de plecat, să plece atunci când va fi un jucător consacrat cât de cât.

REP.: **În ce măsură apreciezi rolul lui Viki Roşca la promovarea echipei şi dacă a făcut bine sau rău că a plecat?**

M.C.: Rolul poate fi apreciat doar la superlativ. Imediat ce a venit la echipă "apele s-au liniştit", s-a făcut o aşezare în teren bună...

REP.: **Pe fondul unei pregătiri fizice făcute de tine...**

M.C.: Şi pe care el conta! Şi apoi lucrurile au mers bine. În ceea ce priveşte plecarea lui, dacă a făcut bine sau rău, asta numai el poate să răspundă.

PETRU FUCHS

REPLAY

● V-ați dezmeticit în urma ascensiunii "tricolorilor" în cvartetul fruntaş al fotbalului mondial, conform ultimei ierarhii întocmite de FIFA? Noi vă asigurăm că suntem încă buimaci. Reprezentativa României a urcat pe locul 4 în clasamentul "naționalelor" din fotbalul mondial în urma unei perioade în care nu a disputat nici măcar un meci. Această clasare ridică din ce în ce mai mari semne de întrebare în privința criteriilor de întocmire a acestei ierarhii, respectiv a oglindirii balanței actuale reale din fotbalul mondial, chiar dacă acest clasament este alcătuit însuşi de forul conducător al soccerului mondial. România este devansată doar de Brazilia, campioana mondială en-titre, Spania, sfert-finalistă la Euro '96, respectiv Danemarca, fiind clasată în schimb înaintea Germaniei, campioana europeană en-titre. Şi când ne gândim că Hagi & Co. au revenit anul trecut din Anglia tocmai de pe locul 16... Reprezentativa "Cocoşului galic", care s-a bătut de la egal la egal cu Brazilia şi Italia, finalistele ultimului mondial, la recentul Turnoi de France, după ce anul trecut rata doar la penalty-uri intrarea în finala europenelor, ocupă momentan doar locul 11. În această vreme, "tricolorii" obțin cea mai bună clasare de când această ierarhie este întocmită, în urma unor victorii în fața... Islandei, Liechtensteinului şi Lituaniei.

● Dacă despre penibilul acestei clasări "umflate cu pompa" presa centrală păstrează un ton moderat, în schimb vaietele "nedreptăților" comise de UEFA împotriva fotbalului din fostul bloc sovietic sunt la ordinea zilei. Sub titlul **"În Liga Campionilor, ca la NATO"**, Constantin Alexe dă apă la moară în Gazeta Sporturilor "militarelor" TSKA Sofia şi Steaua, care trebuie să-şi câştige dreptul de a lupta în luna august cu vicecampioana Franței. Este chiar atât de greu de înțeles că tocmai performanțele modeste din acest deceniu în eurocupe ale aceloraşi Dinamo, Steaua, Craiova sau Bacău au adus România în această situație? Dacă România şi-ar fi păstrat locul 8 deținut în 1990, acum Steaua n-ar fi avut bătăi de cap până în septembrie, respectiv Naționalul ar fi participat la al doilea tur preliminar în Champions League. Ca să nu mai spunem că am fi avut 3 echipe în UEFA.

● Se poartă mai nou prin fotbalul românesc montarea de "sateliți" ai echipelor departamentale. După ce Steaua i-a luat sub mantaua sa pe târgoviştenii de la Chindia, unde-şi va roda câțiva jucători de la tineret, acum şi Dinamo şi-a găsit o surată mai mică: FC Drobeta. 6 tineri dinamovişti au evoluat într-un recent amical pentru gruparea severineană şi se pare că viitorul boss al celor de pe Dunăre va fi Marcel Iancu, fost şi acesta pe statele lui Dinamo.

● Mizeriile din fotbalul românesc încep să iasă la suprafață. **"Milioane de dolari au dispărut în buzunarele private"** titrează Sportul românesc în ediția sa de vineri vizavi de scandalul financiar de la Steaua. Pe statele de plată de după 1988 de la FC Steaua erau trecute şi persoane în afara sportivilor de performanță, unii ofițeri semnând pentru a încasa 3.000 de lei, dintre care 2.500 intrau în contul... unor persoane sus puse. Alte peste două milioane de dolari primite de MAN după revoluție au luat calea clubului Steaua, fără a se şti exact care a fost destinația reală a acestei uriaşe sume. Este clar faptul că gruparea militară a fost o excelentă "vacă de muls" în special în perioada cedărilor de jucători în Occident contra unor sume cu multe zerouri la coadă. Conform aceluiaşi articol, Cristian Gațu, noul preşedinte al clubului militar, a promis că va face lumină în acest caz...

● "Gazeta" de vineri dă publicității declarația lui Mihai Sorin Stănescu, ministrul tineretului şi sportului, care a afirmat că nu mai este supus la presiuni pentru a renunța la coordonarea controlului asupra federației de fotbal **"Presiunile s-au redus pentru că cei implicați şi-au dat seama că eu nu sunt o persoană cu care se poate dialoga de maniera că <<trebuie să ne spălăm pe mâini>> sau <<o mână spală pe alta>>...** Se apropie oare ora scadenței pentru vârfurile federației române de fotbal?

● De ceea ce li s-a făcut probabil frică luna trecută, suporterii Politehnicii n-au scăpat. Prin instalarea la cârma grupării alb-violete a preşedintelui Mircea Pascu, declarat persona non-grata pe culoarele federației, relația dintre FRF şi preşedintele clubului studențesc va fi inexistentă, conform declarației lui Adalbert Kassai, apărută în ediția din week-end a PRO Sportului: **"Prin ceea ce a făcut, Pascu se situează în afara fotbalului şi nu poate angaja clubul timişorean în relația cu federația"**. Ştirea apărută în prima pagină menționează că forul condus de Mircea Sandu nu recunoaşte absolut nici un act semnat de Mircea Pascu, preşedintele Politehnicii având totodată interdicția de a lua loc pe banca de rezerve ca delegat al clubului său. Atacul federației este extrem de virulent într-o poziție ingrată, tocmai într-un sezon în care Poli vizează promovarea din Divizia A, tutelată de FRF, în Divizia Națională, ligă tutelată de Liga Profesionistă de Fotbal. Atacul este de natură de a băga frica în oase celor de la Poli. La instalarea sa la cârma Politehnicii, preşedintele Pascu sublinia că este preocupat de felul cum va recepta Bucureştiul această numire. Şi iată că răspunsul l-a primit sâmbătă, cei de la federație înverşunându-se probabil numai la gândul că Pascu a avut "curajul" să ghideze redresarea unui club de mare tradiție al fotbalului nostru, dar care, se pare, nu este de loc pe placul boss-ilor soccerului carpatin.

FAX

F.C. ARAD-TELECOM - O ECHIPĂ CARE A ÎNVĂŢAT DIN PROPRIILE GREŞELI

Brigada "Football News" a fost mai matinală ca niciodată. Era ora 9.30 când am intrat în staţiunea Moneasa.

Primii pe care i-am întâlnit au fost componenţii lotului echipei F.C. Arad-Telecom care se îndreptau, pe jos, spre terenul din Moneasa. Deoarece au sosit primii în cantonament, au reuşit să închirieze terenul din Moneasa. Aşa că în fiecare zi la ora 10.00, gazonul a fost pus la dispoziţia divizionarei B.

Din acest sezon, echipa are un nou cuplu de antrenori: **Mihai Ţârlea** şi **Adrian Lucaci**, foşti coechipieri la Sportul Studenţesc şi UTA.

Cei doi îşi cravaşează jucătorii, uneori ridicând tonul. S-a auzit vocea lui Lucaci: **"Noi vrem să jucăm ca în Divizia naţională şi nu ca în Divizia B"**.

Ei au la dispoziţie un lot de douăzeci de jucători: **Sinu, Bota** (CFR Timişoara) - portari, **Fericeanu, Varga, Barna, Ujvari, Berar, Riviş** (Vestpetrom Pecica), **Burescu** (Motorul-CFR Arad), **Gh. Teacă, Pantea, Sârbuţ, Petruţ, Bugariu, Tambur, Toma, Rus** (Armătura Zalău), **Ioja, Ungureanu, Oprescu** (CPL) — jucători de câmp.

Ştefeligă este operat de menisc, iar **Juncu** şi **Sabău** sunt în armată.

Au plecat: **Ianoşev, Florescu** la CFR Timişoara, respectiv FC Oneşti.

Echipa este însoţită de organizatorul de competiţii **Gheorghe Juchel** şi de maseurul **Ştefan Bicski.**

Adi Lucaci lucrează cu apărătorii, mai puţin **Bebe Fericean** care este accidentat. Le insuflă mereu curaj.

Mihai Ţârlea lucrează cu înaintaşii şi mijlocaşii, iar cei doi portari lucrează cu... maseurul Stefan Bicski, fost portar la Strungul şi Vagonul Arad.

Cei doi impun o disciplină de fier: în momentul când **Petruţ** sau **Bota** au avut de comentat, în timpul jocului, au fost puşi să alerge în jurul terenului!

La un moment dat, între două exerciţii, l-am abordat pe **Dan Barna**, cel mai vechi component al lotului. El m-a rugat să stăm de vorbă numai la sfârşitul antrenamentului, motivând: **"Nu vreau să fiu amendat pentru nerespectarea programului!"**

Perioada cantonamentului a fost între 9 şi 19 iulie.

Programul amicalelor:

23.07. Gloria Arad - FC Arad
26.07. Şoimii Textila - FC Arad
29.07. Şoimii Lipova - FC Arad

DAN BARNA

REP.: **Eşti cel mai vechi component al acestei echipe, care pe parcurs a suferit o serie de asocieri şi fuzionări, rădăcina fiind echipa CS Astra, acolo unde ai început fotbalul. De câţi ani eşti la această formaţie?**

D.B.: De când am pus prima dată piciorul pe minge! Am 27 de ani şi de la vârsta de 9 ani sunt la această echipă. Deci de 18 ani!

REP.: **Până când speri să mai joci fotbal?**

D.B.: Dacă mă ajută bunul Dumnezeu şi sănătatea, vreau să joc până la 30 de ani. Am terminat facultatea de educaţie fizică la Arad, mai trebuie să-mi dau licenţa, deoarece nu am reuşit să termin lucrarea de diplomă. Vreau să rămân în sport.

"Sunt de 18 ani la această echipă"

REP.: **Vrei să devii antrenor?**

D.B.: Într-adevăr doresc să fiu antrenor şi dacă se poate tot la ... FC Arad-Telecom, unde sper să fie cel puţin un punct de lansare.

REP.: **Cum decurg pregătirile în acest cantonament la Moneasa, cu noul cuplu de antrenori?**

D.B.: Aceşti tineri antrenori au adus un suflu nou la echipă, deoarece trebuie să recunosc că şi noi jucătorii ne-am cam delăsat. Dorim să nu mai ajungem în situaţia în care am fost.

M-a mirat faptul că nu au apărut accidentări grave pe parcursul cantonamentului, cu toate că antrenamentele au fost foarte tari.

MIHAI ŢÂRLEA

REP.: **Eşti o noutate pentru gruparea FC Arad-Telecom, Ce te-a determinat să faci această alegere?**

M.Ţ.: Am fost contactat de cei din conducerea clubului încă de la sfârşitul campionatului. La UTA era o incertitudine totală şi dacă mi s-a oferit şansa de a putea fi antrenor principal, am acceptat acest post la FC Arad-Telecom.

REP.: **Presupun că tu ţi-ai ales colaboratorul în persoana lui Adrian Lucaci, fostul tău coechipier de la Sportul Studenţesc şi UTA.**

M.Ţ.: Adi Lucaci este prieten vechi cu mine şi atunci când mi s-a sugerat acest nume, nu am mai aşteptat să mi se spună de două ori.

REP.: **Sunteţi la un început de drum, Ce ţi-ai propus la această echipă?**

"Vreau să creez o stabilitate a echipei"

M.Ţ.: În urma discuţiilor purtate cu cei din conducere şi cu Adi Lucaci, am stabilit ca şi obiectiv în acest campionat o stabilizare la nivelul diviziei B, ca să nu mai ajungem în situaţia în care a fost echipa în sezonul trecut. Dacă reuşim ceva mai mult, ne vom bucura, fireşte, dacă nu, ne vom mulţumi şi cu atât.

S-a refăcut un cuplul de la UTA: Ţârlea-Lucaci

ADRIAN LUCACI

"Preşedintele să fie preşedinte, antrenorul să fie antrenor, iar jucătorul să fie jucător!"

REP.: **Adi, vei mai evolua şi ca jucător în viitorul campionat?**

A.L.: La ora actuală, aş avea puterea să mai joc, dar consider că este mai bine să las locul unor jucători tineri.

În plus, dacă voi continua activitatea ca jucător la FC Arad-Telecom, va trebui să mă plătească la grilă, cu o sumă deloc neglijabilă.

REP.: **Eşti adeptul dualităţii antrenor - jucător sau este bine să rămâi numai antrenor?**

A.L.: Sunt adeptul următoarei idei: preşedintele este preşedinte, antrenorul este antrenor, iar jucătorul este jucător! Fiecare are responsabilităţile lui şi dacă fiecare îşi face meseria, echipa merge înainte şi per ansamblu se câştigă.

REP.: **Care sunt condiţiile în care v-aţi desfăşurat acest cantonament?**

A.L.: În general, condiţiile asigurate le pot aprecia ca foarte bune. Ne bucură cel mai mult receptivitatea jucătorilor la condiţiile de antrenament.

DUPĂ 16 ANI LA GLORIA, "BARONUL" A FOST ARUNCAT ÎN STRADĂ

Ultima oară când scriam în "Fotbal vest" despre Tibi Kapornyai, era după meciul Gloria - Electroputere. Vă informam atunci că "Baronul" a fost scos din lotul echipei din Govândari şi i s-a dat să antreneze o echipă de copii din cadrul clubului. Zilele trecute am aflat că Tibi nu mai e nici la copii. Firesc, am pus mâna pe telefon şi l-am sunat la... socri. De ce la socri, veţi vedea în continuare...

TIBI KAPORNYAI

"M-au scos cu Poliţia din garsonieră!"

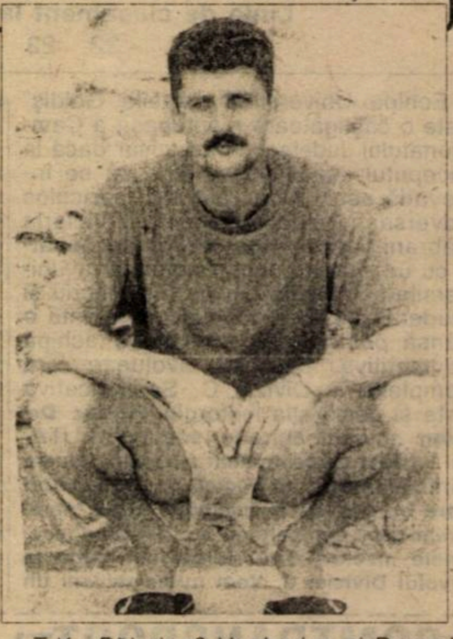

REP.: **Alo, Tibi, ce mai faci cu fotbalul?**

T.K.: Ce să fac, nimic! M-au dat în şomaj, îţi dai seama?

REP.: **Păi, ultima oară când am vorbit, Gloria ţi-a dat o grupă de copii...**

T.K.: Aia a fost la vrăjeală, până acum în vară! Aşa, ca să scoată ochii la alţii.

REP.: **Şi acum ţi-au spus că eşti în şomaj?**

T.K.: Da, m-au trecut în şomaj încă din iunie!

REP.: **Şi ce vei face?**

T.K.: Ce să fac? Îmi caut echipă... Poate mă duc pe la Muncitorul Reşiţa, Văd eu...

REP.: **Cât ai jucat la Gloria?**

T.K.: 16 ani şi jumătate!

REP.: **Şi cu ce te-ai ales?**

T.K.: Cu nimic! Au spus că-i doare undeva, că am făcut atât pentru Gloria. Au spus că e rândul altora.

REP.: **Cine a spus asta?**

T.K.: Păi cine? Vegheriuc şi Benga! Au spus că ce a fost a fost. Acum au venit cu Poliţia să mă scoată din garsonieră! Mâine dimineaţa trebuie să-mi duc mobila de acolo.

REP.: **Şi unde vei locui?**

T.K.: Nu ştiu! La maică-mea, la soacră-mea... Nu ştiu. Găsesc eu pe stradă undeva! Pe cuvânt că nu am ce face!

DUKI POPOVICI

NOUTĂŢI, DAR ŞI PROBLEME LA C.F.R. CARANSEBEŞ

Nou-promovata CFR Caransebeş a urcat pe Semenic pentru o pregătire centralizată, ce a stat sub semnul întrebării. Mai mult, la un moment dat, s-a vehiculat chiar faptul că echipa va fi cedată... la Anina! Zilele acestea va avea loc o întâlnire a Consiliului de administraţie cu primarul, încercând să se găsească surse de finanţare ale formaţiei feroviare. La Semenic, trupa lui **Dan Firiţeanu** este cazată la hotel Gozna. Au apărut şi câteva nume noi în lot. Este vorba de **Furdui**, ex-Gloria Reşiţa şi Unirea Alba Iulia. **Giurcă**, de la COMPA Sibiu, fosta echipă a lui Firiţeanu, cu care a reuşit de asemenea, promovarea în liga a III-a. **Ştiubei**, fost jùnior al CSMR-ului, care nu se află pe munte, fiind deocamdată bolnav. Este aşteptat şi **Moise**, ex-CSM Reşiţa şi Metalul Bocşa.

Sunt însă şi câteva probleme cu componenţii mai vechi. Astfel, împrumutul lui **Dănuţ Ianu** şi **Poienariu** de la CSM Reşiţa a expirat. **Loze** şi **Ciobanu**, luaţi în iarnă de la Caromet, în baza unei înţelegeri, sunt doriţi acum de concitadina feroviarilor, grupare nemulţumită de faptul ca nou promovata nu şi-a schimbat numele în FC Caransebeş, aşa cum era preconizat. Lucru ce nu este însă posibil, deoarece patrimoniul clubului este al CFR-ului.

În zilele de 24 şi 25 iulie, gruparea lui **Dan Firiţeanu** este invitată la "Memorial Lică Toth", organizat de Gloria Reşiţa, neconfirmând însă până în prezent participarea.

PE TERENUL DIN DETA, IARBA ESTE DE UN METRU!

Astral Deta, una din revelaţiile ultimelor două ediţii de campionat, a rămas doar o frumoasă amintire. Se pare că pe gazonul din localitate, unde între timp iarba a crescut simţitor, va evolua o formaţie care va activa în Promoţie sau în Campionatul judeţean. Astralul încearcă totuşi o fuzionare, mai bine zis o cedare a locului. Înţelegerea cu Pandurii Tg. Jiu a căzut, existând însă alte 3 echipe interesate, cea mai serioasă opţiune venind de la Aurul Brad, trupă care a ratat în această vară promovarea în Divizia B.

Cele mai scăzute preţuri din oraş şi cea mai completă gamă de produse ELECTRONICE la

MAGNET

magazinul Casa cu Atlanţi

Str. V.V. Delamarina nr. 1

Produse ale celor mai renumite firme din lume

GOLDSTAR, SONY, PHILIPS, GRUNDIG, SIEMENS, SCHNEIDER, TOSHIBA, FUNAI, DAEWOO, TELEFUNKEN

CINSTE LOR... PROMOVATELOR!

UNIVERSITATEA ARAD

Se gândeşte chiar la promovarea în Divizia B!

Linia de clasament la finele ediţiei 1996-97:
locul 1 - 32 23 3 6 102-40 72p

Echipa Universităţii "Vasile Goldiş" este o câştigătoare merituoasă a Campionatului Judeţean Arad, chiar dacă la începutul sezonului nu lăsa să se întrevadă acest lucru. Cel mai periculos adversar al studenţilor a fost Victoria Zăbrani, formaţie pe care a devansat-o cu un singur punct. Faptul că la Universitatea "Vasile Goldiş" se înscriu şi studenţi din alte localităţi reprezintă o şansă pentru a se construi o echipă competitivă, care să evolueze fără complexe în Divizia C. Semnificativă este şi declaraţia lectorului **Marius Demian**, actualul antrenor secund al UTA-ei: **"A fost un campionat puternic, fiecare formaţie având un nucleu de 5-6 jucători care au evoluat în eşaloane superioare. Chiar dacă echipele nu au fost omogene, unele meciuri s-au ridicat cel puţin la nivelul Diviziei C. Vom putea deveni un punct de atracţie pentru tinerii din judeţele limitrofe, dornici să îmbine studiile cu activitatea sportivă. Prin condiţiile oferite de senatul Universităţii (gratuitatea studiilor, masă, cazare), sperăm să atragem jucători de perspectivă, pentru a forma un lot capabil de a promova în Divizia B!".**

Antrenorul **Leontin Pinţa** a avut la dispoziţie următorul lot: **Roşca, M. Tentu, Sculici, Florinca, D. Tentu, R. Marconi, Neacşu, Ciurcă, Cotarcă, Van, Remescu, C. Crişan, Hatcău, Oprean, Bălan, Almăşan, Leucea, Vuia, A. Crişan, Maior, Pantiş, Cean, Grubacichi, G. Marconi, Lucaci, Bobeică, Balaban, Morar, Ardelean.**

Preşedintele clubului este conf. univ. **Ivan Marconi**, iar organizatorul de competiţii este **Gino Marconi.**

OVIDIU PĂCURARIU

COMTRANSPORT BEREGSĂU MARE

Aspiră la un loc onorabil în Divizia C

Linia de clasament la finele ediţiei 1996-97:
locul I - 30 27 0 3 93-25 81 p.

Echipa antrenată de **Toma Grozăvescu** a dominat seria a III-a câştigând-o la o diferenţă confortabilă, faţă de principala contracandidată la promovare, formaţia Ciorapi, reuşind în premieră promovarea în eşalonul al IV-lea al fotbalului românesc.

Lotul care a obţinut dreptul de participare în Divizia C este următrul: **Orha, Sărăcuţ, Milaş** - portari. **Popa, Fock, Ungureanu, Samson, Pop, Moga, Răducanu, Cioblea, Apati, Văcaru, Rusan, Pintzhofer, Iovan, Drăghici, Mânz, Cociu, Purcel şi Ciontea** - ultimii patru fiind excluşi din echipă pe parcursul campionatului din motive disciplinare.

Din cei enumeraţi doar 7 au făcut deplasarea, miercuri 16 iulie în cantonamentul centralizat de la Surduc: **Orha, Sărăcuţ, Popa, Fock, Cioblea, Pop şi Apati,** alături de alţi fotbalişti doriţi pentru a completa lotul: **Vaida şi Paleacu** (Obilici), **Butnăraşu** (Jimbolia), **Lontiş** (Giarmata), **Stanovici şi Groza** (Buziaş), **Buruiană** (Agronomia), **Ciubotaru** (Cărpiniş), **Preda** (Mondial), **Olaru** (Făget) şi **Buzanovschi** (Liceul Banatul).

La acest succes şi-au adus contribuţia şi cei din conducerea echipei: **Constantin Stroe** - preşedinte, **Ioan Manţ** - vicepreşedinte, **Ioan Alexin** - organizator de competiţii, **L. Strava, C. Costa, F. Bogatu** - consilieri, **Toma Grozăvescu** - antrenor principal.

Organizatorul de competiţii, **Ioan Alexin,** a făcut câteva precizări referitoare la sezonul precedent, fiind optimist pentru evoluţia viitoare a echipei: **"Faţă de celelalte două, seria noastră a fost ceva mai slabă, doar câteva formaţii având cât de cât valoare: Ciorapi, Comtim şi Arpilux. După victoria obţinută în retur în deplasare la Arpilux s-a hotărât promovata, lucrurile decurgând în continuare normal. Campionatul diviziei C este mult mai pretenţios în comparaţie cu cel judeţean şi tocmai de aceea trebuie făcute câteva îmbunătăţiri asupra antrenamentelor şi lotului, pentru a fi create condiţii cât mai bune în evoluţia viitoare a formaţiei. Dacă vom reuşi transferurile propuse, vom face faţă mai uşor campionatului dacă nu, va fi mult mai greu deoarece cred că anul acesta se va juca un fotbal mai bun, decât în campionatul anterior. O problemă cu care se confruntă echipa Comtransport este cea a terenului de joc, deoarece cel din Beregsău Mare nu întruneşte toate condiţiile pentru a fi omologat şi de aceea se pare că meciurile le vom disputa la Săcălaz."**

ALIN RADOVAN

ŞOIMII TEXTILA NU MAI VREA SA FIE PE LOCUL 2 !

În perioada 14 - 20 iulie, Şoimii Textila a efectuat o pregătire centralizată la Moneasa. Formaţia antrenată de **Marius Puiu** a fost cazată la hotelul "Sântana". S-au făcut câte 3 antrenamente pe zi, vizându-se în viitoarea ediţie de campionat prima treaptă a clasamentului şi evident promovarea în Divizia B.

Lotul care s-a aflat în frumoasa staţiune i-a cuprins pe următorii: **Sziklai, Vidac, M. Mita, Dumitru, Draghici, Safta, Cibi, Bodescu, Rădoi, Petrişor, Perţa, Bogdan, Andriesei, Bălăjel, Corsei** (ultimii 3 de la juniorii lui Poli, antrenaţi de Dorel Maşcovescu). **Todică, Bota** (ambii de la Liceul Banatul), **Bagia** (de la Modern).

Din formaţia care a evoluat în ediţia 1996-97 nu mai sunt prezenţi în lot **Hârşoveanu, Parlea şi Bezercu**, plecaţi la alte echipe.

În zilele de 23 şi 24 iulie se va disputa pe terenul din Calea Aradului "Memorialul Ilcău", cu participarea formaţiilor Şoimii Textila, Electrica, CFR Timişoara şi Comtim Azur Şag.

LASZLO MOLNAR

OBILICI DOREŞTE SĂ RĂMÂNĂ O ECHIPĂ DE TEMUT

În vederea abordării cu succes al noului sezon competitional, echipa **Obilici Sânmartinu Sârbesc** şi-a reluat pregătirile luni, 14 iulie, la Timişoara, pe terenul Electromotor, sub comanda aceluiaşi antrenor **Ilie Rotariu**. Alb-albaştrii din Sânmartin au susţinut 4 meciuri de verificare încheiate cu rezultatele: 1-2 şi 2-1 cu Sporting Tabac, 1-0 cu Tehnomet şi 1-1 cu Unirea Peciu Nou. Luni dimineaţă, lotul s-a deplasat la Geoagiu Băi, pentru un cantonament centralizat de 10 zile ce va cuprinde şi 3 partide amicale cu CFR Simeria, Dacia Orăştie şi formaţia locală, Geoagiu Băi.

Cei 20 care au făcut deplasarea în cantonament sunt: **Nistor** (Recaş) şi **Satmari** (Tehnolemn) - portari, **Hausler, Corban, Holcz** (Tehnolemn), **Mierea, Bar I, Bar II** (Srbijanca), **Olari** (Poli), **Roth, Naidin** (Poli - juniori), **Miclea** (Auto), **Rotariu, Pârvu, Robu** (Comloşu Mare), **David** (Tehnolemn), **Samfescu** (Corvinul - tineret), **Boiangiu, Bizău şi Utfineanţ II** - jucători de câmp, ultimii 3 doar în cazul în care au ajuns la un acord cu conducerea executivă a clubului.

La întoarcerea din cantonament, echipa va pregăti cu maximă seriozitate partida din Cupa României, cu Metalul Bocşa (2 august), iar referitor la campionat, **Sandu Dumitraşcu** declara scurt, dar concis: **"Dorim să ocupăm unul din locurile fruntaşe."**

ALIN RADOVAN

ARSENAL REŞIŢA - O FAVORITĂ LA PROMOVARE ?

La 7 iulie, sub bagheta antrenorilor **Costică Croitoru** şi **Gheorghe Irimia** şi-a reluat pregătirile şi Arsenal Reşiţa. După cum ne-a declarat preşedintele **Ion Ponoran**, obiectivul este promovarea în eşalonul al 3-lea. Retrogradatele din Divizia B, Minerul Anina şi Metalul Bocşa, precum şi ocupanta locului secund în campionatul trecut, Metalul Oţelu Roşu, nu sunt considerate de cei din conducerea "tunarilor" principalele contracandidate la lupta pentru şefia clasamentului, ci Minerul Moldova Nouă, grupare care s-a întărit simţitor. Împrumutul jucătorilor **Căpraru** (la CSM Reşiţa) şi Stănescu (aflat la Gloria Reşiţa) a expirat şi vor urma negocieri cu cele două cluburi. De asemenea, Arsenalul aşteaptă procentul de 25 la sută din banii primiţi de CSM Reşiţa din transferul lui **Lucian Marinescu.** Se intenţionează aducerea lui **Cărăgin** şi **Dăbuleanu**, ambii de la Metalul Oţelu Roşu.

PETRU FUCHS

RUMBA AMICALELOR

Obilici Sânmartinu Sârbesc - Peciu Nou 1-1; Sporting Tabac - Obilici Sânmartinu Sârbesc 2-1; Comtim Azur Şag - Sporting Tabac 4-2. Au marcat Triţoiu (2), Hărdău, Suditu - Ionescu, Marincu.

Comtim Azur Şag — Electrica 1-1. Au punctat: Capstrâmb (23) - Nedelea (34). Au evoluat formaţiile: **ŞAG:** **Dăniloaia - Levai, Nistor (Mamut), Georgescu, Brândescu - Zbenghea, Ştefanca, Gomboş, Bichescu - Capstrâmb,** Triţoiu. **ELECTRICA:** **Murar - Volosciuc, Sorescu, Kovacs, Măgureanu - Stan, Gomoi, Dona, Samargi - Nedelea, Ilici.** În repriza secundă au jucat următorii: **ŞAG:** **Kanyo - Buzdun, Mamut, Georgescu (Burtic), Pogan - Hărdău, Duma, Gomboş (Petruş), Teglaş, Suditu, Colcovan.** **ELECTRICA:** **Miklos - Volosciuc (Bulimar), Popescu, Kovacs (Sorescu), Cristea - Crişanov, Gomoi (Mateescu), Iacobiciu, Samargi - L. Petre, Nedelea (Bâgu).**

PLICUL CU SURPRIZE

● **MINCULESCU MĂDĂLINA - REŞIŢA.** Despre abonamente sau gratuităţi încă nu avem nici o veste. În momentul când voi şti ceva sigur, te voi anunţa. Te rog să-mi scrii mai precis locul de unde cumperi Fotbal Vest-ul, pentru a putea verifica cele afirmate de tine.

● **L.F. - TIMIŞOARA.** Nu înţeleg de ce în loc de Lazea Felix ai vrut să-ţi public doar iniţialele! Dar după cum vezi, ţi-am îndeplinit dorinţa. N-ar trebui să-ţi fie ruşine pentru rândurile pe care ni le-ai trimis. Sunt gânduri de adevărat suporter. Lucrul interesant este că sunt adresate Reşiţei. Despre textul cântecului "Cum luăm noi, Reşiţa, campionatul", chiar dacă ar mai avea nevoie de câteva retuşuri pentru a deveni o operă de artă, se vede că-i compus din tot sufletul. În altă ordine de idei, un pic de răbdare şi va porni şi noul concurs!

● **ROBERT PATINOV - TIMIŞOARA.** Cred că sunteţi de acord că în paginile Fotbal Vest-ului s-au dezbătut de nenumărate ori necazurile CFR-ului timişorean. Se pare că problemele echipei se vor normaliza încet, încet, odată cu preluarea clubului de către Regională, însă orice ajutor este binevenit. De aceea poate reveniţi cu câteva precizări depre firma italiană interesată despre o colaborare cu clubul. Am adus la cunoştinţa conducerii clubului propunerea dvs. de a reveni la vechiul nume: Sparta C.F.R.

● **SZALAMON SEBASTIAN - ARAD.** Într_adevăr, în 1976 s-au desfăşurat cele două meciuri la care vă referiţi, dintre selecţionatele României şi Olandei, încheiate cu două victorii româneşti, 3-0 în deplasare şi 5-1 la Bucureşti. Cu toate că aceste meciuri apar în palmaresul primei echipe, Olanda a fost reprezentată de echipa de amatori. Era greu să fie altfel, deoarece acei ani au fost dintre cei mai frumoşi ai fotbalului olandez, echipa profesionistă câştigând în '74 şi în '78 titlurile de vicecampioni ai lumii, iar în '76 medalia de bronz a Campionatului European.

● **PĂUNOIU NICOLAE - TIMIŞOARA.** Ne scrieţi: "Cluburile ar trebui să-şi cultive cu mai multă grijă propria imagine. La CFR parcă îi crescătorie de câini, peste tot numai mizerii de câini, chiar şi pe hainele angajaţilor vezi păr de câine!" Şi continuaţi: "Beam într-o zi un suc la bufetul de lângă clubul Politehnica, când deodată trece pe lângă mine şi intră în clădire un tip voluminos, în şlapi de plajă, pantaloni scurţi şi un tricou suflecat până pe piept. Sosise contabilul clubului." Chiar aşa să fie?

IVAN DE LA PANĂ

P.S. Aştept scrisorile dvs. pe adresa redacţiei sau la C.P. 490, O.P. 3, TIMIŞOARA 1900.

A venit vara!

OFERTĂ EXCEPŢIONALĂ DE
TRICOURI CU IMPRIMEURI
DEOSEBITE ÎN ORICE CULOARE

la magazinul
MAGNET
STR. ALBA IULIA NR. 5

orice model, la comandă, la sediul firmei
T-SHIRT COMPANY
Timişoara, str. Paris nr. 2A, tel. 056-190.656

A REÎNCEPUT FORFOTA ÎN PENINSULĂ

ROBERTO BAGGIO ŞI-A GĂSIT LINIŞTEA

De când s-a întors din vacanţa petrecută în isney Park, situat în periferia de est a Parisului, entru **Roberto Baggio** au fost prea puţine monente de linişte. Reîncepeau pregătirile şi viitorul ău era incert. După refuzul antrenorului Parmei, **arlo Ancelotti**, şi englezii de la Derby County u făcut un pas înapoi. Evident că pentru Baggio ămânea şi varianta Milan, dar cucerirea unui loc n formaţia de bază a lui **Fabio Capello** părea un ucru foarte complicat. Coşmarul a luat sfârşit ineri, 18 iulie, când s-a hotărât noul club al staului italian: Bologna! Roby a semnat un contract e doi ani, cu posibilitate de prelungire încă un n. Preşedintele roş-albaştrilor, **Gazzoni Frascaa**, a declarat că după acest transfer se aşteaptă a numărul abonaţilor în sezonul '97-'98 să aungă la 27.000, iar antrenorul **Renzo Ulivieri** a recizat că locul lui **Baggio** va fi în spatele ârfurilor **Fontolan** şi **Andersson.**

VENTOLA - NOUA STEA A SUDULUI?

După 6 ani, cele două reprezentante din Puglia, Bari şi Lecce, se reîntâlnesc pe scena Seriei A. Dacă în lotul galben-roşilor sunt destule probleme, începute odată cu plecarea antrenorului **Giampiero Ventura** la Cagliari, înlocuitorul său numindu-se **Prandelli**, ex-jucător la Juventus şi fostul antrenor al echipei de tineret a clubului Atalanta, la Bari situaţia este mai stabilă. Cea mai mare reuşită a "cocoşeilor" este menţinerea în lot a tânărului **Nicola Ventola**, jucător dorit de mai multe cluburi din peninsulă, în frunte cu AS Roma şi AC Milan.

Noul star al fotbalului italian, care a avut o contribuţie decisivă la medalia de aur cucerită la Jocurile Mediteraneene, a semnat prelungirea contractului cu Bari până în anul 2001. Născut la 24 mai 1978, la Grumo Appula, o suburbie a oraşului Bari, având 1.85 m înălţime şi 80 de kg, **Ventola** a fost jucătorul care a avut cea mai mare medie a notelor în sezonul trecut în Serie B, 7,04! Ediţie în care a izbutit să marcheze 10 goluri. Când actualul antrenor al pugliezilor, **Eugenio Fascetti**, a sosit la club, Nicola evolua la echipa de tineret, tehnicianul adresându-i-se astfel noului său elev: **"Ah, tu eşti cel despre care se spune că va ajunge mai valoros decât Pele..."**

Acum Fascetti îşi caracterizează astfel favoritul: **"Are forţa de pătrundere a lui Casiraghi, dar o tehnică superioară"**.

Ventola este necăsătorit, are mai multe prietene, îi place să citească romane despre primul război mondial, este fanul lui Depeche Mode, are ca actori preferaţi pe Sean Connery şi Michelle Pfeiffer, iar ca hobby computerele şi jocurile video.

NICOLA VENTOLA - idolul suporterilor lui Bari

PROGRAMUL DE PREGĂTIRE AL LUI AC MILAN

Miercuri, 16 iulie, în cantonamentul de la Milanello, a început aventura rosso-nerilor sub bagheta lui **Fabbio Capello**. Ambiţiii mari, 13 stranieri în formaţie: **Winston Bogarde, Andre Cruz, Christian Ziege, Dario Smoje, Ibrahim Ba, Marcel Desailly, Jesper Blomqvist, Zvonimir Boban, Edgar Davids, Dejan Savicevici, Patrick Kluivert, George Weah, Andreas Andersson.**

Iată şi programul jocurilor amicale: cu Monza (24 iulie), cu Paris S.G. (28 iulie, la Berlin), turneu la Belo Horizonte (între 2 şi 9 august), cu Atletico Mineiro, Corinthians şi America, cu Juventus (19 august, trofeul Berlusconi), cu Espanol (26 august).

VA RETROGRADA AS ROMA?

La 15 iulie s-a reunit şi lotul lui Lazio. Noul antrenor, **Sven Goran Eriksson**, are la dispoziţie o garnitură puternică, în frunte cu noile achiziţii **Mancini, Jugovici, Boksici, Almeyda.**

Vladimir Jugovici şi **Alen Boksici** au jucat împreună încă de când făceau parte din echipa de tineret a fostei Iugoslavii. În sezonul trecut, cei doi au evoluat la Juventus Torino. Jugovici începe al 6-lea său sezon în Italia, după cele 3 petrecute la Sampdoria şi alte două în curtea bianco-nerilor. Despre transferul său la Juve, talentatul mijlocaş a declarat: **"Nu consider venirea mea la Lazio un pas înapoi. La ora actuală, nu suntem cu nimic inferiori lui Juve, Parma, Inter sau Milan. Am plecat de la Torino pentru că m-au pus pe lista de transferări. Mi-am dat seama că nu mai intru în schema unui club care până acum a făcut doar alegeri fericite. Trebuie să recunosc însă că Marcello Lippi a încercat să mă convingă să rămân, dar eu mă înţelesesem deja cu Sergio Cragnotti"**.

O interesantă remarcă a făcut Jugovici (în foto), prin care şi-a atras imediat simpatia suporterilor laziali şi antipatia tifosilor duşmani, de la eterna rivală AS Roma: **"Când am ajuns la Sampdoria, Genoa a retrogradat în Serie B; când am plecat la Juventus, a retrogradat şi Torino. Acum sunt la Lazio. Parcă şi în Roma sunt două echipe, nu?"**

SCURT

ŞI LOMBARDO VA SPUNE "GOOD MORNING, ENGLAND"

După 8 sezoane petrecute în prima ligă italiană (debut în Serie A la 27 august 1989, în meciul Lazio - Sampdoria 0-2), 6 la gruparea genoveză şi două la Juventus, **Attilio Lombardo**, în vârstă de 31 de ani, s-a hotărât să semneze pentru englezii de la Crystal Palace.

BRAZILIANUL AMOROSO S-A ŢINUT DE CUVÂNT

În prima zi de cantonament a lui Udinese s-a prezentat şi brazilianul **Marcio Amoroso,** cu părul vopsit blond, ţinându-se astfel de promisiunea făcută, în cazul în care echipa sa va obţine dreptul de participare în Cupa UEFA. Necazul este că Amoroso n-a fost prezent la reunirea lotului, şi astfel antrenorul Alberto Zaccheroni a propus conducerii clubului friulan să-i aplice o amendă brazilianului...

UN ISRAELIAN LA BRESCIA!

Căpitanul naţionalei Israelului şi steaua lui Hapoel Haifa, **Tal Banin** (26 de ani), va evolua din viitorul sezon la Brescia. El a fost dorit şi de FC Liverpool şi de Nantes, dar a ales Italia. Iată şi cartea lui de vizită: 284 de jocuri şi 55 de goluri pentru Cannes, Maccabi şi Hapoel Haifa, 50 de prezenţe şi 10 goluri în naţionala Israelului, în care a debutat la vârsta de 19 ani.

CAUET ESTE REZERVAT

Noua achiziţie a lui Inter Milano, mijlocaşul francez **Benoit Cauet**, de la Paris SG, dă dovadă de multă modestie în aceste prime zile scurse de la reluarea pregătirilor. **Sunt aici pentru a învăţa şi de aceea trebuie să tac"** a declarat acesta. În schimb, **Moriero**, sosit de la AS Roma, i-a aruncat deja mănuşa argentinianului **Zanetti**: **"Mă voi lupta din răsputeri pentru a prinde echipa"**.

Uruguayanul de 21 de ani **Alvaro Recoba** a acceptat să îmbrace în campionatul care va începe la 31 august tricoul cu numărul 20. Cum Ivan Zamorano nu este de acord să cedeze tricoul cu numărul 9, starului mult-aşteptat, **Romario**, îi va reveni numărul 10!

SANDOKAN VREA SĂ JOACE FOARTE OFENSIV!

Noul antrenor al Fiorentinei, **Alberto Malesani**, poreclit Sandokan, doreşte să schimbe stilul de joc al squadrei viola, fiind adeptul unui 3-4-3, după cum urmează; **Toldo - Tarozzi** (venit de la Bologna), **Padalino, Falcone - Kanchelskis, Schwarz** (sau **Cois), Rui Costa, Serena - Oliveira, Batistuta, Robbiati** (sau **Edmundo).**

Entuziasm mare pentru jucătorii din compartimentul median şi din cel ofensiv, dar îngrijorare pentru portarul **Francesco Toldo**, care a găsit totuşi puterea să arunce o poantă: **"În acest fel, poate voi urca şi eu în atac!"**.

Până una-alta, însă, toată lumea aşteaptă hotărârea finală a lui **Gabriel Batistuta**.

27 DE JUCĂTORI LA DISPOZIŢIA LUI MENOTTI

Entuziasm mare cu ocazia reunirii lotului Sampdoriei. Aproape 30.000 de tifosi au ţinut să participe la prezentarea echipei care va fi condusă de argentinianul **Cesar Luis Menotti**. Iată-i pe cei 27 de jucători care se află la dispoziţia noului antrenor: **Ferron, Ambrosio** şi **Sannino** - portari; **Balleri, Castellini, Dieng, Miguel Fernandez Hugo, Lamonica., Mannini, Mihajlovici, Pesaresi** - fundaşi; **Boghossian, Karembeu, Laigle, Morales, Salsano, Scarchilli, Vergassola, Vagnati, Veron** - mijlocaşi; **Dichio, Klinsmann, Montella, Pierotti, Tovalieri** şi **Zanini** - atacanţi.

O figură aparte este **Daniele Dichio** (în foto), născut la 10 noiembrie 1974, transferat de la Queen's Park Rangers. Tatăl său este pugliez, originar din Santa Maria di Savoia. Elegant, tuns tot timpul după ultima modă, având ca hobby muzica (în timpul liber este dis jockey), "Danny" a devenit celebru în Albion când, în timpul unei partide, a fost muşcat de ureche de un suporter în timp ce se pregătea să execute un corner! Statura impunătoare (1,88 metri) îl ajută să fie un jucător de temut în duelurile aeriene.

MARCO LANNA A PĂRĂSIT-O PE ROMA

Fundaşul **Marco Lanna**, în vârstă de 29 de ani, a semnat un contract pe 3 ani cu formaţia spaniolă Salamanca. Achiziţionarea lui **Di Francesco** (Piacenza), **Paulo Sergio** (Bayer Leverkusen), **Scapolo** (Bologna), **Helguera** (Albacete), **Cafu** (Palmeiras), **Cesar Gomez** (Tenerife) l-au determinat probabil pe noul antrenor, **Zdenek Zeman**, să fie foarte optimist: **"Avem câte 6 jucători pentru fiecare post"**. Mai puţin pentru cel de portar, am adăuga noi.

Pagină realizată de SANDU USUSAN

▼ Nou! ✦ Nou! ◆
★ Nou! ❖ Nou ✪

din 21 iulie

Soccer

agenţie de pariuri fotbalistice în centrul Timişoarei!

Str. Lucian Blaga nr. 4

(între P-ţa Libertăţii şi Muzeul Banatului)

Foloseşte-ţi cunoştinţele despre fotbal **şi CÂŞTIGĂ PÂNĂ la 300.000.000 lei**

Poţi paria pe meciuri din toate campionatele şi competiţiile europene

TEL. 133.450
ORAR zilnic
10.00-20.00

ANGLIA

TRANSFER MARKET

Sâmbătă, 9 august, peste nici 3 săptămâni, va porni la drum cea de-a 99-a ediție a primei ligi engleze, F.A. CARLING Premiership. Dacă în edițiile trecute ale săptămânalului nostru v-am oferit amănunte despre du-te vino-ul de pe piața transferurilor, astăzi vă vom prezenta un centralizator transfer market...

Collymore (Aston Villa)

ECHIPA	SOSIRI	PLECĂRI
ARSENAL (antrenor Arsene Wenger)	G. Grimandi, E. Petit (ambii Monaco), M. Overmars (Ajax), L. Boamorte (Sporting Lisabona), A. Mendez-Rodriguez (Germania, liga a V-a), Pereira	P. Merson (Middlesbrough), L. Harper (QPR)
ASTON VILLA (Brian Little)	S. Collymore (Liverpool), S. Grayson (Leicester City)	G. Farrelly (Everton)
BARNSLEY - nou promovată (Danny Wilson)	G. Hristov (Partizan Belgrad), E. Tinkler (Cagliari), A. Krizan (Slovenia)	
BOLTON - mou promovată (Colin Todd)	A. Gunnlaugsson (IA Akranes), R. Elliott (Newcastle)	
BLACKBURN (Roy Hodgson - nou)	A. Andersson (Malmo FF), M. Dahlin (Roma), Valery (Bastia)	P. Warhurst (Crystal Palace)
CHELSEA (Ruud Gullit)	G. Poyet (Zaragoza), C. Babayaro (Anderlecht), E. de Goey (Feyenoord), P. Lambourde (Bordeaux)	C. Burley (Coventry), S. Minto (Benfica)
COVENTRY (Gordon Strachan)	M. Johansen (FC Copenhaga), K. Lightbourne (Wallsall), C. Burley (Chelsea), P. Babb (Liverpool)	E. Jess (Aberdeen)
CRYSTAL PALACE - nou promovată (Steve Coppell)	A. Lombardo (Juventus), P. Warhurst (Blackburn)	D. Hopkin (Sheffield Wedn)
DERBY CO. (Jim Smith)	S. Eranio (Milan)	P. McGrath (West Ham)
EVERTON (Howard Kendall - nou)	G. Farrelly (Aston Villa)	
LEICESTER (Martin O'Neill)		S. Grayson (Aston Villa)
LEEDS (George Graham)	Laurent (Bastia), T. Brolin (Parma)	O. Deane (Feyenoord)
LIVERPOOL (Roy Evans)	P. Ince (Inter), D. Murphy (Crewe Alexandra), O. Leonhardsen (Wimbledon)	P. Babb (Coventry), S. Collymore (Aston Villa)
MAN. UTD. (Alex Ferguson)	T. Sheringham (Tottenham), Celio Silva (Corinthians)	E. Cantona - retras
NEWCASTLE (Kenny Dalglish)	J. Tomasson (Heerenveen), S. Pearce (Nott'm Forest)	D. Ginola (Tottenham), R. Elliott (Bolton)
SGEFFIELD W. (David Pleat)	P. Blondeau (Monaco), D. Hopkins (Crysral Palace)	
SOUTHAMPTON (David Jones - nou)		
TOTTENHAM (Gerry Francis)	D. Ginola (Newcastle)	R. Rosenthal (Elveţia), T. Sheringham (Man. Utd.)
WEST HAM (H. Redknapp)	D. Terrier (Metz), Safar (Vasas Budapesta)	
WIMBLEDON (Joe Kinnear)	C. Hughes (Luton)	O. Leonhardsen (Liverpool)

În vreme ce Premier League a fost invadată de străini, un fundaş englez a părăsit în această vară Albionul în favoarea titratei Benfica Lisabona. Scott Minto, fundaşul stânga al lui Chelsea Londra, s-a mutat în însorita Portugalie în urma unui transfer liber: *"Nu mi-am fixat un anumit standard. Doar vreau să savurez această inedită experienţă. Oferta unui club atât de mare şi faimos ca Benfica a fost irezistibilă."* Câştigător al Cupei Angliei cu Chelsea, fostul fundaş dreapta al londonezei Charlton Athletic (liga a doua) este confident că se va descurca în fotbalul lusitan: *"Lumea remarca permanent că mă pot adapta stilului continental de joc. Acum am ocazia să-mi testez capacităţile tehnice. Nu cred că liga portugheză este mai slabă decât Premier League. Sigur, sezonul englez e mai dur, dar echipele portugheze sunt mai tehnice."* Despre noua sa echipă, Minto nu ştie prea multe: *"Când am fost cazaţi în Villamoura cu lotul Angliei under-20, am aflat deja despre Joao Pinto, cu care urma să ne confruntăm în meciul interţări cu Portugalia. Cât despre împrejurimi, am stat recent în Portugalia şi a fost fantastic. Îmi place Londra, dar n-aveam cum să ratez o asemenea oportunitate."* De altfel, prin revenirea lui Ince din Italia, Minto va fi printre foarte puţinii ambasadori ai fotbalului englez pe Continent. Vinny Samways (ex-Tottenham şi Everton) joacă la Las Palmas (Spania) şi Mark Burke (ex-Port Vale, Boro şi Wolves) la Fortuna Sittard. Cam atât...

GOAL trotter

● Ziarele şi revistele de specialitate rar nu îi pomenesc numele, care este totodată asociat cu imense sume de bani. Ronaldo este deja o mare stea, câştigătorul Copei America luna trecută cu reprezentativa Braziliei şi al Cupei Cupelor cu Barcelona stârnind numeroase controverse în jurul "implantului" său în fotbalul italian, la Inter. Dar despre valoarea şi atenţia care îi este permanent acordată tânărului vârf nu s-a ferit să vorbească nici Carlos Dunga, căpitanul reprezentativei cariocas, care s-a "dat" destul de tare la steaua juvenilă a fotbalului brazilian: *"Ronaldo e un copil, nu un Dumnezeu, şi are încă foarte multe de învăţat, aşa încât terminaţi odată în a-l considera cel mai bun fotbalist din lume. Poate fi el asemănat cu Pele sau Maradona? Bineînţeles că nu. Marii jucători au avut întotdeauna prestaţii în folosul echipelor din care au făcut parte, în vreme ce Ronaldo joacă doar pentru el. Poate că este într-adevăr cel mai bun atacant al momentului, dar cu siguranţă nu este cel mai bun jucător din lume"*. Deşi s-a referit în termeni realişti la ultimul răsfăţat al fotbalului mondial, Dunga are toate şansele să-şi pună în cap focoşii suporteri cariocas. Ronaldo a fost adoptat deja de suporteri, fiind mult mai aproape de sufletul acestora decât Dunga, de exemplu. În plus, Ronaldo este exponentul fotbalului tehnic, în mare viteză, fiind totodată la începutul carierei, în vreme ce "veteranul" Dunga nu este prea adulat pentru pragmaticul său stil de joc.

● Dovada intensităţii cu care este trăit fotbalul în patria lui Ronaldo stă mărturie şi faptul că Gremio Porto Alegre şi Corinthians se află în topul mondial al vânzării tricourilor de joc ale cluburilor în anul trecut. Astfel, revista Sport World House a dat publicităţii acest podium inedit, pe care figurează două cluburi braziliene, între care este intercalată Barcelona, poate şi datorită prezenţei lui Ronaldo, cu 365.000 tricouri vândute în sezonul trecut. Gremio Porto Alegre este pe primul loc, cu 410.000 tricouri de joc vândute, iar Corinthians, pe poziţia a 3-a, cu 298.000 tricouri. Nici urmă de Milan, Real, Bayern., Manchester sau Celtic între primele 3...

● Conform rezultatului sondajului efectuat de revista "L'Equipe" printre 50 de personaje legendare de ieri sau de azi din lumea fotbalului, meciul Italia - Germania (4-3), disputat în semifinalele mondialului mexican din 1970, este considerat cel mai bun din istoria acestui sport. Beckenbauer, Facchetti, Kempes, Maldini, Mazzola, Platini, Riva, Rivera sau Baggio i-au acordat cel mai bun calificativ acestui meci, care a câştigat acest titlu neoficial, acumulând 50 de puncte. Această partidă este urmată în clasamentul rezultat de finala aceloraşi mondiale Mexic '70, Brazilia - Italia (4-1), urmând Italia - Brazilia (3-2), în sferturi de finală în Spania '82. Aşadar, "squadra azzurra" a fost implicată în meciurile secolul
Şi de la cel mai bun meci, la cea mai sl
reprezentativă. Duminicalul londonez Sun
Telegraph a desemnat cea mai slabă ech
naţională, tot în urma unui sondaj de opi
Echipa Insulelor Malvine s-a detaşat în ac
sens, pierzând catastrofal toate cele 6 mec
din preliminariile C.M. Franţa '98, cu un
laveraj general de 0-59 ! Cu rezultate de ge
0-17 şi 0-9 cu Iran, respectiv 0-12 cu Siria,
sulele Malvine îşi merită proasta reputaţie.

● Bogarde, Kluivert, Davids, Overmars s
câteva din staru
cedate în ultimul ti
de Ajax Amsterda
O primă consecinţ
acestei politici ar
ratarea de către a
roşii a unui loc
Champions League, gruparea olandeză mul
mindu-se în noul sezon doar cu un loc
Cupa UEFA, după câteva sezoane strălucite
liga campionilor. Dar iată care sunt achiziţi
din această vară ale danezului Morten Olse
noul antrenor al echipei: *Gerald Sibon* (Ro
JC Kerkrade), *Sunday Oliseh* (FC Köln), *De*
Gorre (FC Groningen), *Tom Sier* (Heere
veen), *Benedict McCarthy* (Cape Town Spur
Froylan Ledezma (Alajela), *Michael Laudr*
(Kobe), *Shota Arveladze* (Trabzonspor) şi *A*
drzej Rudy (Lierse). Mai mult de jumătate d
nume sunt ca şi necunoscute...

● Tot în urma unui sondaj de opinie, să
tămânalul englez *Total Football* a stabilit
ierarhie a celor mai buni 11 jucători brazilie
din toate timpurile. De ocupantul primului lo
credem că nu se îndoieşte nimeni... Pele, ca
este urmat de Garrincha, "regele driblingului
campion mondial în 1958 şi '62, pe podium u
când şi Jairzinho, câştigător al cupei Jules R
met în 1970 în Mexic. Îi urmează Didi, co
ducătorul de joc al echipei cariocas în 1958
'62, la mondialele triumfătoare din Suedia
Chile, apoi Romario, Zico, Tostao, Socrates
Rivellino, Carlos Alberto şi Gerson.

● Marcos Gaete Arriagada şi-a respecta
promisiunea făcută, lăsându-şi cu inima frânt
părinţii şi prietenii, care nu l-au luat în seamă
Tânărul chilian în vârstă de 24 ani, fanati
susţinător al echipei Colo Colo, s-a sinucis după ce favoriţii săi au ratat câştigarea titlului d
campioni în meciul retur al finalei, pierdut c
0-3, faţă de minimul 1-0 obţinut în prima partidă.

● Judecătoria civilă din Milano a stabilit c
Ruud Gullit, antrenorul lui Chelsea, va ave
dreptul să-şi viziteze în 3 dintre zilele fiecăre
săptămâni cei doi copii din căsătoria cu Cristina Pensa, de care a divortat în 1995.

● Cine se-aseamănă, se adună. David Beckham, declarat cel mai bun tânăr jucător din Premier League în sezonul trecut, şi Victoria Adams, vedeta grupului muzical feminin englez de mare succes Spice Girls, s-au logodit în această vară. Fotbalul şi muzica fac casă bună. Atât Beckham, cât şi Adams par a fi demarat în nişte cariere strălucite.

Preliminariile sud-americane Franţa '98

Duminică, 20 iulie, s- a disputat o nouă etapă în cadrul preliminariilor CM '98, în America de Sud. Iată rezultatele: **Bolivia - Uruguay 1-0; Argentina - Venezuela 2-0; Chile - Paraguay 2-1; Columbia - Ecuador 1-0.**

Clasament

Argentina	13	7	4	2	20-11	25
Paraguay	12	7	2	3	17-10	23
Columbia	13	6	3	4	18-14	21
Chile	12	5	4	3	24-15	19
Bolivia	12	4	5	2	17-12	17
Peru	12	4	4	4	13-15	16
Ecuador	13	4	3	6	16-15	15
Uruguay	12	4	2	6	11-16	14
Venezuela	13	0	3	10	8-36	3

Reamintim că în turneul final al Campionatului Mondial se califică primele patru clasate.

UNGARIA

DOAR 1.000 DE SPECTATORI I-AU APLAUDAT PE CAMPIONI !

După Elveţia şi Austria, caravana fotbalistică s-a pus în mişcare şi în Ungaria. A 97-a ediţie a campionatului maghiar a debutat pe o vreme nefavorabilă, majoritatea terenurilor fiind afectate de ploile căzute în ultimele zile. Din diferite motive, această primă rundă s-a întins pe parcursul a 5 zile, partidele **Gazszer Agard - Bekescsaba** şi **FC Stadler - Vasas** disputându-se luni, după închiderea ediţiei, respectiv marţi, 22 iulie.

Să vedem ce s-a întâmplat în celelalte 7 întâlniri. **BVSC BUDAPESTA - DEBRECEN 2-1; Potenkin (27), Usvat (40) - Djurovici (62)**. Ambele formaţii au slăbit, prin plecarea unor jucători cum ar fi Dragoner, Stănici, Kiss (de la BVSC), respectiv Sandor şi Madar, care au semnat pentru AC Torino şi MTK. Pe un teren greu şi pe o ploaie torenţială, gazdele s-au impus graţie prestaţiei din prima repriză, oaspeţii echilibrând jocul după pauză.

MTK - VIDEOTON 3-1: Halmai (30), Illes (44), Orosz (60) - Roth (15). Datorită timpului potrivnic, în tribune n-au fost prezenţi decât 1000 de spectatori, deşi budapestanii sunt campionii ediţiei trecute, iar Videoton este o formaţie destul de bine cotată.

SIOFOK - FERENCVAROS 0-1: Albert (60). O partidă de slab nivel, în care succesul alb-verzilor a fost totuşi meritat, fiind şi singura izbândă a formaţiilor vizitatoare.

DIOSGYOR - KISPEST 5-1: Iakab (secunda 40), Buliga (38), Tegher (40), Kakotzki (60), Kisser (78) - Kovacs Kalman (30) Scorul etapei a fost realizat tocmai de o nou promovată, pe lista marcatorilor fiind prezenţi şi doi români: Buligă şi Tegher. În minutul 51, Baranyos, de la oaspeţi, a ratat un penalty, iar în minutul 68, Plokai (Kispest) a văzut cartonaşul roşu. Au asistat în jur de 20.000 de spectatori.

UJPEST - TISZAKECSKE 3-0: Szanyo (secunda 35, 42), Toth (76). Jocul a constituit un simplu galop de sănătate pentru gazde, replica nou promovatei fiind foarte palidă.

GYOR - ZALAEGERSZEG 2-1: Fodor, Csato - Nemeth. Au evoluat şi doi români, Sălăgean, la Gyor, şi Caşolţan la "Zala".

HALADAS - VAC 2-1: Feher, Szabo - Molnar.

ŞTEFAN MARTON

În lumea dezvoltată cea mai eficientă reclamă este cea legată de SPORT!

FOTBAL vest

vă oferă ACUM, AICI, această şansă, pentru că:

- Spre deosebire de celelalte ziare locale, este difuzat în judeţele ARAD + BIHOR + CARAŞ-SEVERIN + HUNEDOARA + TIMIŞ
- Este citit de populaţia activă, dinamică, "trecut din mână în mână"
- Reclama Dvs. în "Fotbal vest" nu este înghesuită în pagini exclusiv publicitare, ci este evidenţiată distinct, alături de cele mai interesante articole sportive

1900 Timişoara, str. Paris 2A ✦ Tel./fax: 056.190.656;190.128

PENTRU UN CONTRACT CU UTA...

☛2

Almăşan ar renunţa la AMERICA!

FOTBAL
vest
Anul VII Nr. 29 (281) ● 29 iul. – 4 aug. 1997 ● 1500 lei
Se difuzează în ARAD, BIHOR, CARAŞ, HUNEDOARA, TIMIŞ

■ MAGNET ■ MAGNET ■ MAGNET ■ MAGNET ■

☛7

EXCLUSIVITATE

Totul despre cariera lui FLORIAN RIZA

"Fotbalul albanez plăteşte tribut mentalităţii balcanice"

AI NOŞTRI DIN LUMEA ALBĂ

MARIUS SASU nu l-a uitat pe OCTAVIAN POPESCU

"Nea Tavi m-a dat de două ori afară!"

☛8

După ce a câştigat "RĂZBOIUL VELCEA"

POLI RACOLEAZĂ 3 REŞIŢENI?

MIRCEA BĂTRÂNU
SANSIRO CIOCOI
LUCI MARINESCU

DIALOG DE "MERCATO"

☛6

FLORIN IACOB

"Juventus invită în deplasare 15 procuratori"

PROGRAMUL TURULUI DIVIZIEI NAŢIONALE

☛3

18 cărţi de vizită pentru sezonul '96-'97

☛4

PAŞAPORTUL REŞIŢEI PENTRU D.N.

☛5

DIAVOLII ROŞ-NEGRI SUNT GATA DE STA

VOCEA PORUMBELULUI UEFA

(nu iese fum fără izvor de la... televizor)

După ce duminică, noaptea, mi-am enervat directorul şi redactorul şef cu, cum zic ei, ideile mele destabilizatoare, băgându-mi ciocu' prin toate articolele, m-am sculat luni dimineaţa, cam devreme, aproape ca găinile. Şi am apăsat bumbu' tembelizorului! Când colo, în locu' serialului meu preferat, ce să vezi, a reapărut Ioaniţoaia! Şi i-a făcut şi pe Dinu şi pe Lucescu şi pe ceilalţi prezenţi să-i plângă pe umăr. Am vărsat şi eu câteva lacrimi, fiind de acord că nu-i normal ca Steaua şi ŢSKA Sofia, campioanele României şi Bulgariei, să joace un tur preliminar pentru a avea onoarea şă se bată pentru accesul în Champions League cu... vicecampioana Franţei! Şi am plâns aşa toată ţara! Ca fraierii! Adică noi nu suntem, cum sunt francezii, italienii, englezii şi toţi ăia, la masa lui Blatter! Am plâns pentru că n-am văzut pădurea din cauza crengii din ochii noştrii! Păi ce a făcut UEFA cu Estul Europei a făcut Bucureştiul cu Noi, provincia, cum le place la mitici să ne catalogheze. Pe lângă ce a făcut Steaua, Dinamo, Victoria şi toţi ceilalţi cu Timişoara, Aradul, Oradea, Clujul — UEFA e biet copil. Mă şi întreb dacă Blatter nu şi-a făcut studiile pe Dâmboviţa?! Şi dacă e să iertăm ce au făcut, cum să ne împăcăm cu ce continuă să facă? Tot Dinamo, tot Steaua, tot Naţional, care şi-au clădit imperii şi continuă să le clădească pe banii noştri, ai contribuabililor! Să nu-mi spuneţi că Boiţ a fost la masa lui Mircea Sandu! L-a votat pe fărâmituri. Aşa cum pe fărâmituri Mircea Sandu se ploconeşte în faţa lui Blatter! Proteste?... La televizor! Când e pe bune, mâna sus! La vot! Ca la Ţăndărică!

ION GOLUMBU

DIN MIŞCĂRILE VERII

● **TEODOR ŞTEFANCA** a făcut deplasarea cu CFR Timişoara la Valea lui Liman. După numai câteva ore s-a întors de acolo, continuând pregătirile la Comtim Azur Şag, club pentru care a semnat un contract pe alţi doi ani! La finele săptămânii trecute însă mijlocaşul la închidere a reapărut la Gara Mare, stârnind indignarea celor din conducerea divizionarei C, care, totuşi, şi-au dat acordul ca Ştefanca să se pregătească în continuare cu CFR-ul. Acum Şagul aşteaptă gruparea de lângă Gara Mare la discuţii. Dacă nu se va ajunge la un acord, tânărul fotbalist va fi obligat să-şi caute o altă echipă!

● **MARIUS VLĂDOI** a părăsit-o pe CSM Reşiţa, întorcându-se la echipa unde a evoluat în sezonul trecut, Unirea Alba Iulia. Probabil că s-a speriat de concurenţa existentă în rândul goalkeeper-ilor la formaţia din Divizia naţională.

● **CONSTANTIN VARGA** n-a intrat nici el în graţiile tehnicienilor lui Poli. Profitând de faptul că amicalul dintre UMT şi UTA nu s-a mai disputat, "Piticu" s-a antrenat cu formaţia condusă de **Octavian Popescu**. Reamintim că Varga a semnat un contract cu divizionara B Electrica, până în anul 2000!

● **SĂRĂCIN ŞI VIŞAN LA ELECTRICA?** Cum în liga a III-a este obligatorie prezenţa unui junior în teren, antrenorul Electricii, Octavian Foale, este în căutare de tinere talente. Ar fi posibil ca în aceste zile să apară la gruparea tramvaiştilor **Sărăcin**, juniorul lui Poli. Aceeaşi soartă ar putea s-o aibă şi **Vişan**, dar în cazul lui, lucrurile sunt ceva mai complicate, deoarece contractul lui cu echipa alb-violeţilor a expirat şi timişorenii ar trebui să plătească grila de circa 28 de milioane celor de la Severin, club de care tânărul jucător aparţine la ora actuală.

DEZAMĂGIRE ÎN VALEA DOMANULUI

Conducerea rosso-nerilor este dezamăgită de faptul că promisiunile (ce-i drept, verbale) vicepreşedintelui lui TSV 1860 München, cum că ar sponsoriza gruparea din Valea Domanului, în cazul promovării, nu sunt traduse în fapte. O colaborare între cele două cluburi se putea realiza prin intermediul firmei românogermane "Meidert, Pleşa şi Partenerii". Directorul **Ion Pleşa** (cel care adusese anul trecut 20 de rânduri de echipament pentru fosta sa echipă, Arsenal, în valoare de 22.000 mărci) ne-a mărturisit că atât firma cât şi dl. **Erich Meidert** vor ajuta totuşi formaţia reşiţeană în dificila misiune de a lupta cu elita fotbalului românesc. În ce va consta ajutorul şi când va demara el, este greu de spus.

Erich Meidert şi Marius Popescu, pe vremea când se credea într-o implicare a "Leilor" münchenezi în parcursul pe prima scenă a roş-negrilor din Valea Domanului

POLI A CÂŞTIGAT BĂTĂLIA PENTRU VELCEA

Miercurea trecută, CSM Reşiţa a deplasat un lot de 18 jucători la Timişoara, în vederea amicalului cu UMT. Printre cei care au evoluat pe stadionul de la Pădurea Verde nu a fost prezent **Vali Velcea**, reşiţenii fiind probabil conştienţi de faptul că nu pot plăti grila acestuia Politehnicii. Talentatul mijlocaş a avut apoi o discuţie cu preşedintele alb-violeţilor, **Mircea Pascu**, în urma căreia s-a prezentat vineri, 25 iulie, la antrenamentul condus de **Victor Roşca** şi **Viorel Vişan**. Totuşi, sâmbătă el n-a mai jucat în amicalul cu CSM Reşiţa, având însă acordul conducerii studenţilor. De ieri, Velcea a intrat în programul normal al echipei.

ALMĂŞAN GATA SĂ LASE AMERICA PENTRU UTA !

Surprinzătoare apariţia în poarta UTA-ei, în amicalul cu Gloria Arad, a ex-polistului **Ion Almăşan!** Culmea este că goalkeeperul timişorean este în posesia vizei pentru Statele Unite şi a unui bilet de avion dus-întors, în valoare de 800 de dolari, plecarea fiind prevăzută în cursul dimineţii de marţi, 29 iulie! În cazul în care lui Almăşan "Bătrâna Doamnă" i-ar oferi un contract ferm, acesta ar fi dispus să renunţe la o călătorie de vis în "ţara tuturor posibilităţilor" în schimbul unor escapade la Mediaş, Dej sau Satu Mare!

GUŞATU A DEVENIT TATĂ!

Joia trecută s-a disputat un meci amical între formaţia portugheză Chaves, la care evoluează timişorenii ***Marcel Sabău*** *şi* ***Ovidiu Cuc*** *şi olandezii de la Heerenven, grupare la care s-a transferat în această vară fostul polist* ***Mugur Guşatu****. Lusitanii au triumfat cu 1-0, dar Mugur n-a jucat, el aflându-se în România, deoarece a venit pe lume Guşigol II. Încă n-am aflat cum îl cheamă pe urmaşul bomberului, dar îi dorim multă sănătate şi să înscrie de 10 ori mai multe goluri decât tatăl său!*

LACZKO A INTRAT ÎN GRAŢIILE "PĂRINTELUI"

Ioan Sdrobiş*, poreclit deja "părintele" în Valea Domanului, datorită faptului că şi-a lăsat barbă, a urmărit cu mare atenţie evoluţia tuturor jucătorilor prezenţi la "Memorialul Lică Toth". Cel mai mult l-a impresionat mijlocaşul lui Gloria Reşiţa,* ***Arpad Laczko****, pe care şi-l doreşte deja în lot. Greu de crezut însă că cei din Govândari nu se vor opune unui eventual transfer.*

GHIŢĂ CHIMIUC CONTINUĂ SĂ ADUNE JUCĂTORI !

După ce vineri a aflat că Poli a renunţat deocamdată la serviciile sale, **Paul Barna** a îmbrăcat duminică tricoul alb-vişiniu al feroviarilor timişoreni, în amicalul cu Comtim Azur Şag. Tot la trupa lui **Ghiţă Chimiuc** a poposit şi polistul refuzat de UMT, **Cristian Simedru**, revenit la Timişoara după o escapadă la UTA. Un alt alb-violet, **Costel Mihalache**, rămas şi el pe dinafară, a plecat deocamdată la Bacău, dar este aşteptat de cei de la CFR Timişoara, club la care a mai jucat şi în campionatul trecut.

CINE SPUNEA CĂ UTA A SCĂPAT DE PROBLEME ?

Deşi se părea că apele la UTA s-au liniştit, iată că au început să apară probleme, care se cer a fi rezolvate cât mai repede cu putinţă. Astfel, conducerea alb-roşilor trebuie să achite datoriile la Poli şi FC Bihor pentru ca echipa să se poată înscrie în campionat şi pentru a avea dreptul să efectueze transferuri. În altă ordine de idei, pentru jucătorii Romvestului care au fost solicitaţi de UTA , patronii primei grupări pretind contracte, care presupun o sumă considerabilă de bani. În lipsa bossi-lor de la Romvest, plecaţi cu o grupă de copii la un turneu în Marea Britanie, cel împuternicit cu drept de semnătură şi decizii este avocatul **Ioan Kocsis Josan** care este şi consultant juridic la.. UTA. Aşadar, probabil că "rufele se vor spăla în familie".

● RUMBA AMICALELOR ● RUMBA AMICALELOR ● RUMBA AMICALELOR ●

● Miercurea trecută, 23 iulie, Poli s-a distrat pe Dunăre şi UMT-ul şi-a adjudecat derby-ul nou promovatelor. La Orşova a fost **DIERNA - POLI 0-8**, la revenirea alb-violeţilor de la Băile Herculane, iar la Pădurea Verde, **UMT** a dispus cu **1-0** de **CSM Reşiţa**, prin golul lui Briciu (min. 25).

Formaţii: **UMT**: Popovici (D. Chimiuc) - Andreaş - Răcelescu, Sorin Mihai, Miclea - Contescu (Radu), Briciu, Miculescu (Paleacu), Bărbosu - Trandu, N. Petre (Ploscaru).

CSM Reşiţa: Boşca (Popa) - R. Sandu - Căprariu, Panescu (Chivu), Ciocoi - Ciucur (Bălean), Dincă (Cojocaru), Cl. Stoica (Bica), Doană (Marcu) - Cruţi (M. Bătrânu), Szijj.

● Sâmbătă, textiliştii au remizat prin golul rezervei Turcan, pentru Gloria Arad, înscriind Oros.

GLORIA ARAD - UTA 1-1

La divizionara A au evoluat Almăşan - Şerban - Diaconescu, Botiş, Mogoşanu - Todea, Porumboiu, Plisca, Boloş, Lingurar - Mariş, pe parcurs mai intrând Irimia, grozav, Butunoi, Bogojel, Pamin, Roşca, Ciubăncan, Baciu, Oajdea, Oprean, Bărbosu, Turcan, Babo.

● După ce miercuri au dispus cu 3-1 de Electrica, a doua zi triumfând la "Memorialul Lucian Ilcău", feroviarii au câştigat şi partida disputată sâmbătă.

CFR TIMIŞOARA - ELECTRICA TIMIŞOARA 2-1 (Dima, Florescu - Ilici, penalty).

S-au disputat 3 reprize a câte 40 minute.

CFR: Stoianov - Hodoneanţu, Solomon, Ianoşev - Petrov, Pavlov, Mita, Florescu - Vacsko, Dima, Ancuţa. După o oră de joc, antrenorul Chimiuc a apelat la restul lotului, păstrându-l în teren doar pe Brani Pavlov: Bălici - Mioc, Pavlov, Batki - Moraru, Ştefanca, Simedru, Brucă - Butar, Vlad, Damianovici.

Fără Mihai Kovacs (accidentat) şi Bulimar şi Stan (învoiţi), Octavian Foale i-a aliniat pe Murar (Creţ) - Volosciuc, Tătaru, Sorescu, Cristea (Măgureanu) - Iacobiciu, Gomoi, Ilici - Dona, Nedelea (Bâgu), Samargi.

● POLI - CSM REŞIŢA 1-1 (1-0)

Deşi programat pentru sâmbătă ora 17 pe stadionul "Valea Domanului" din Reşiţa, meciul s-a disputat la Timişoara, datorită ploilor căzute în oraşul de pe Bârzava. Terenul CSMR-ului fiind încă de vineri acoperit de apă, preşedintele Marius Popescu a găsit înţelegere la Nicu Drăgan şi Ilie Vegheriuc, boşii concitadinei Gloria, pentru a juca amicalul în Govândari, zonă a Reşiţei care până vineri la ora 20 nu cunoscuse nici o picătură de ploaie! Dar ploaia torenţială de vineri noaptea a eliminat şi varianta Govândari, aşa încât sâmbătă, pe stadionul "Dan Păltinişanu", Angelo Foale a deschis scorul cu capul, în minutul 35, din centrarea lui Călin, reşiţenii egalând prin Ciucur (min. 49), din pasa lui Szijj.

Au jucat: **POLI:** Ţurcaş - Bealcu - Moroşanu, Ivan, Stoicov - Kovacs, G . Radu, Stoican, Călin - Foale, Vlaicu, în repriza secundă evoluând Urai - Bealcu - Ivan, Mada, Brehui - Kovacs (Noje), G. Radu (Gherman), Călin (Bota), Harea - Micu, Riza.

CSM Reşiţa: Popa (Boşca) - R. Sandu - Căprariu, Panescu, Bica (Cojocaru) - Ciucur, Dincă (Bătrânu), Doană (Ibric), Jilavu (Cl. Balaci) - Cl. Stoica (Cruţi), Szijj.

● Duminică, UMT-ul a renunţat la amicalul de la Arad, cu UTA, nefiind de acord cu disputarea meciului altundeva decât pe arena textilistă, pe care gazdele au hotărât s-o protejeze în condiţiile timpului nefavorabil. Arădenii s-au antrenat totuşi, jucând în "familie", pe terenul "Fulgerul" din cartierul Bujac.

Tot duminică, la Gara Mare, a fost **CFR TIMIŞOARA - COMTIM AZUR ŞAG 4-1 (1-0),** prin golurile lui Măieran (27, 80), Simedru (56), Vlad (78), respectiv Suditu (82).

FOTBAL vest
editat de
MAGNET
General manager
RICHARD ANDRESS
Str.Paris nr 2A Timişoara
Tel. 056 / 190.656
Fax 056 / 190.128
C.P. 490 O.P. 3 Timişoara
Director onorific MARCEL TOLCEA
Director DUKI POPOVICI
Redactor şef SANDU USUSAN
Director economic LASZLO MOLNAR
Colectivul redacţional:
MARIUS BREAZU, OVIDIU PĂCURARIU, PETRU FUCHS, MIHAI COMŞULEA, CORNEL BOCIORT, CĂLIN VEGHEŞ
Redactori editorialişti MIKI JUNEA, OSCAR MANTO
Ideolog RADU SUCIU
Redactori colaboratori:
ŞTEFAN MARTON, GHIŢĂ OCHIŞOR, HORAŢIU OLARIU, FLORIN CĂRĂBAŞ, BRANKO VUIN, CIPRIAN URICAN, OVIDIU OLARIU, RENATO PITTINI, ALIN RADOVAN, MARIUS PANAITE, ALEXANDRU IZVERNARI, CIPRIAN TRANCĂ, BORKO IORGOVAN
Reporteri speciali NELU SERE, HORIA CIULEA
Tehnoredactare: CULTURAL srl
TIPAR WEST TIPO INTERNATIONAL
Timişoara, tel. 123.907

Programul TURULUI Divizia Națională 1997-98

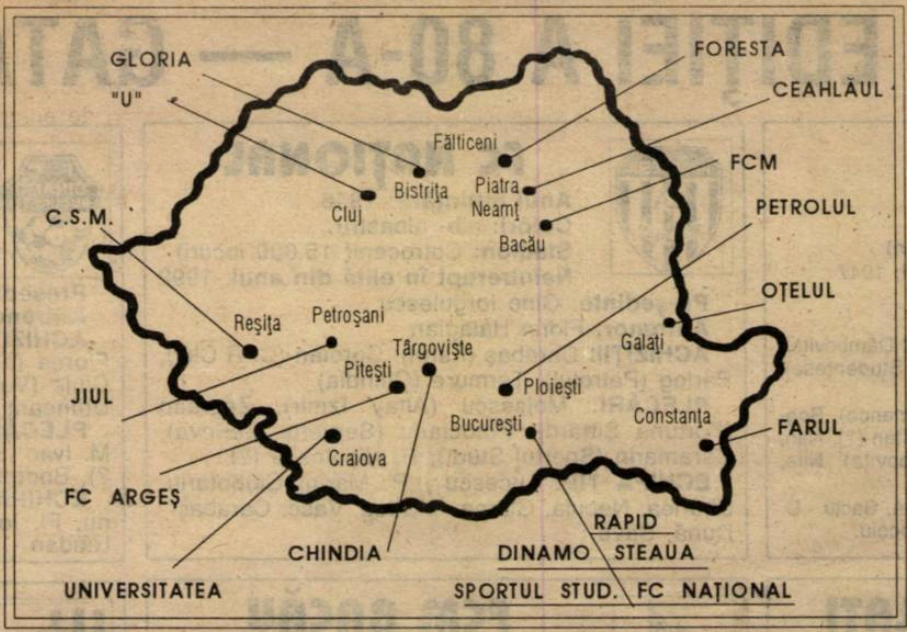

Et. 1 - 2 august	
CRAIOVA - DINAMO	
CSM REȘIȚA - PETROLUL	
FCM BACĂU - CHINDIA	
FORESTA - FC ARGEȘ	
JIUL - GLORIA B-ȚA	
NAȚIONAL - FARUL	
OȚELUL - SPORTUL ST.	
RAPID - CEAHLĂUL	
STEAUA - "U" CLUJ	

Et. 2 - 6 august	
CEAHLĂUL - STEAUA	
CHINDIA - FORESTA	
DINAMO - RAPID	
FARUL - CSM REȘIȚA	
FC ARGEȘ - CRAIOVA	
GLORIA B-ȚA - OȚELUL	
PETROLUL - FCM BACĂU	
SPORTUL ST. - NAȚIONAL	
"U" CLUJ - JIUL	

Et. 3 - 8-9 august	
CRAIOVA - CHINDIA	
CSM REȘIȚA - SPORTUL ST.	
DINAMO - CEAHLĂUL	
FCM BACĂU - FARUL	
FORESTA - PETROLUL	
JIUL - STEAUA	
NAȚIONAL - GLORIA B-ȚA	
OȚELUL - "U" CLUJ	
RAPID - FC ARGEȘ	

Et. 4 - 22-23 august	
CEAHLĂUL - JIUL	
CHINDIA - RAPID	
FARUL - FORESTA	
FC ARGEȘ - DINAMO	
GLORIA B-ȚA - CSM REȘIȚA	
PETROLUL - CRAIOVA	
SPORTUL ST. - FCM BACĂU	
STEAUA - OȚELUL	
"U" CLUJ - NAȚIONAL	

Et. 5 - 30-31 august	
CRAIOVA - FARUL	
CSM REȘIȚA - "U" CLUJ	
DINAMO - CHINDIA	
FC ARGEȘ - CEAHLĂUL	
FCM BACĂU - GLORIA B-ȚA	
FORESTA - SPORTUL ST.	
NAȚIONAL - STEAUA	
OȚELUL - JIUL	
RAPID - PETROLUL	

Et. 6 - 12-13 septembrie	
CEAHLĂUL - OȚELUL	
CHINDIA - FC ARGEȘ	
FARUL - RAPID	
GLORIA B-ȚA - FORESTA	
JIUL - NAȚIONAL	
PETROLUL - DINAMO	
SPORTUL ST. - CRAIOVA	
STEAUA - CSM REȘIȚA	
"U" CLUJ - FCM BACĂU	

Et. 7 - 20-21 septembrie	
CHINDIA - CEAHLĂUL	
CRAIOVA - GLORIA B-ȚA	
CSM REȘIȚA - JIUL	
DINAMO - FARUL	
FC ARGEȘ - PETROLUL	
FCM BACĂU - STEAUA	
FORESTA - "U" CLUJ	
NAȚIONAL - OȚELUL	
RAPID - SPORTUL ST.	

Et. 8 - 24 septembrie	
CEAHLĂUL - NAȚIONAL	
FARUL - FC ARGEȘ	
GLORIA B-ȚA - RAPID	
JIUL - FCM BACĂU	
OȚELUL - CSM REȘIȚA	
PETROLUL - CHINDIA	
SPORTUL ST. - DINAMO	
STEAUA - FORESTA	
"U" CLUJ - CRAIOVA	

Et. 9 - 26-27 septembrie	
CHINDIA - FARUL	
CRAIOVA - STEAUA	
CSM REȘIȚA - NAȚIONAL	
DINAMO - GLORIA B-ȚA	
FC ARGEȘ - SPORTUL ST.	
FCM BACĂU - OȚELUL	
FORESTA - JIUL	
PETROLUL - CEAHLĂUL	
RAPID - "U" CLUJ	

Et.10 - 4-5 octombrie	
CEAHLĂUL - CSM REȘIȚA	
FARUL - PETROLUL	
GLORIA B-ȚA - FC ARGEȘ	
JIUL - CRAIOVA	
NAȚIONAL - FCM BACĂU	
OȚELUL - FORESTA	
SPORTUL ST. - CHINDIA	
STEAUA - RAPID	
"U" CLUJ - DINAMO	

Et.11 - 15 octombrie	
CHINDIA - GLORIA B-ȚA	
CRAIOVA - OȚELUL	
DINAMO - STEAUA	
FARUL - CEAHLĂUL	
FC ARGEȘ - "U" CLUJ	
FCM BACĂU - CSM REȘIȚA	
FORESTA - NAȚIONAL	
PETROLUL - SPORTUL ST.	
RAPID - JIUL	

Et.12 - 17-18 octombrie	
CEAHLĂUL - FCM BACĂU	
CSM REȘIȚA - FORESTA	
GLORIA B-ȚA - PETROLUL	
JIUL - DINAMO	
NAȚIONAL - CRAIOVA	
OȚELUL - RAPID	
SPORTUL ST. - FARUL	
STEAUA - FC ARGEȘ	
"U" CLUJ - CHINDIA	

Et.13 - 25-26 octombrie	
CHINDIA - STEAUA	
CRAIOVA - CSM REȘIȚA	
DINAMO - OȚELUL	
FARUL - GLORIA B-ȚA	
FC ARGEȘ - JIUL	
FORESTA - FCM BACĂU	
PETROLUL - "U" CLUJ	
RAPID - NAȚIONAL	
SPORTUL ST. - CEAHLĂUL	

Et.14 - 1 noiembrie	
CSM REȘIȚA - RAPID	
FCM BACĂU - CRAIOVA	
FORESTA - CEAHLĂUL	
GLORIA B-ȚA - SPORTUL ST.	
JIUL - CHINDIA	
NAȚIONAL - DINAMO	
OȚELUL - FC ARGEȘ	
STEAUA - PETROLUL	
"U" CLUJ - FARUL	

Et.15 - 8-9 noiembrie	
CEAHLĂUL - GLORIA B-ȚA	
CHINDIA - OȚELUL	
CRAIOVA - FORESTA	
DINAMO - CSM REȘIȚA	
FARUL - STEAUA	
FC ARGEȘ - NAȚIONAL	
PETROLUL - JIUL	
RAPID - FCM BACĂU	
SPORTUL ST. - "U" CLUJ	

Et.16 - 15 noiembrie	
CRAIOVA - CEAHLĂUL	
CSM REȘIȚA - FC ARGEȘ	
FCM BACĂU - DINAMO	
FORESTA - RAPID	
JIUL - FARUL	
NAȚIONAL - CHINDIA	
OȚELUL - PETROLUL	
STEAUA - SPORTUL ST.	
"U" CLUJ - GLORIA B-ȚA	

Et.17 - 22 noiembrie	
CEAHLĂUL - "U" CLUJ	
CHINDIA - CSM REȘIȚA	
DINAMO - FORESTA	
FARUL - OȚELUL	
FC ARGEȘ - FCM BACĂU	
GLORIA B-ȚA - STEAUA	
PETROLUL - NAȚIONAL	
RAPID - CRAIOVA	
SPORTUL ST. - JIUL	

Orele de începere a jocurilor

- august .... ora 18⁰⁰
- septembrie .... ora 17⁰⁰
- octombrie .... ora 15⁰⁰
- noiembrie .... ora 14⁰⁰
- decembrie .... ora 13⁰⁰

Bilanţul celor 18 divizionare naţionale de-a lungul timpului

1. Steaua	49	1458	795	330	333	2880-1555
2. Dinamo	48	1428	778	324	326	2784-1527
3. Rapid	49	1346	564	305	477	2068-1746
4. Univ. Craiova	33	1070	514	221	335	1687-1176
5. "U" Cluj	48	1338	479	270	589	1784-2058
6. FC Argeş	33	1054	439	193	422	1419-1362
7. Petrolul	35	1031	402	186	408	1198-1352
8. Jiul	38	1099	387	235	477	1341-1643
9. FCM Bacău	33	1037	393	196	448	1244-1451
10. Sportul Stud.	29	932	370	213	349	1287-1226
11. Farul	31	945	352	183	410	1196-1361
12. FC Naţional	22	629	240	132	257	904- 912
13. CSM Reşiţa	13	380	126	78	176	542- 709
14. Oţelul Galaţi	9	306	122	54	130	381- 419
15. Gloria Bistriţa	7	238	100	37	101	334- 304
16. Târgovişte	8	264	85	56	123	272- 402
17. Ceahlăul	4	136	55	26	55	168- 190
18. Foresta Fălticeni	-	-	-	-	-	-

Coloanele reprezintă: numărul de campionate disputate în prima ligă; meciuri jucate; victorii; remize; înfrângeri; goluri marcate; goluri primite.

AVANCRONICĂ CSM REȘIȚA - PETROLUL PLOIEȘTI .

În lotul gazdelor se mai află 5 dintre autorii ultimului succes!

Sâmbătă, 2 august, rosso-neri vor debuta în al 14-lea campionat pe scena primei diviziii împotriva formaţiei lui Ion Andone. Este a 5-a confruntare între cele două grupări din 1950 încoace.

Astfel, la 5 noiembrie 1972, **CSM Reşiţa** şi **Petrolul** au terminat la egalitate, 1-1, în Valea Domanului, în prezenţa a 12.000 de spectatori, graţie golurilor marcate de **Szilaghi (56)**, respectiv **Moldovan (80)**.

La 2 septembrie 1973, bănăţenii au obţinut o victorie răsunătoare, aplaudată de cei 20.000 de fani, cu scorul de 5-1. Au punctat: **Beldeanu (17, 37), Nestorovici (63), Voinea (80), Atodiresei (81) - Istrătescu (67).** Iată şi formaţiile care au evoluat în urmă cu aproape 24 de ani. **CSM**: **Ilieş (83, Constantinescu) - Rednic, Ologeanu, Kiss, Kafka - Puşcaş (81, Roşca), Beldeanu - Atodiresei, Voinea, Nestorovici, Florea. PETROLUL**: **Rămureanu - Gruber, Tudorie, Crângaşu, Ciupitu - Cozarec, Dincuţă, Culda (31, Istrăteanu) - Pisău, Cuperman, Zamfir (52, Curcă).**

O nouă remiză, tot 1-1, a fost consemnată şi la 24 august 1977, pentru ca ultima confruntare directă să aibă loc la 25 aprilie 1993, în faţa a doar 2.500 de pătimaşi ai fotbalului, încheiată cu 2-1 în favoarea reşiţenilor. Au înscris Stroia (23), Petrescu (29) - Şt. Matei (81). Gazdele au aliniat următoarea formaţie: **Boşca - Potocianu - R. Sandu, Lupu, Panescu - D. Ianu, Stroia, Marcă (67, Mărgineanţu), Puşcaş - Szijj (88, Cojocaru), Petrescu.**

După cum se poate observa, 5 dintre autorii ultimului succes fac şi acum parte din lotul antrenat de **Ioan Sdrobiş**. Este vorba de **Boşca, R. Sandu, Panescu, Szijj** şi **Cojocaru.**

Centrul Auto IATSA 2
Timişoara, Calea Şagului 201
tel 950
Dealer DAEWOO Automobile
Cielo, Espero, Tico, Damas, Avia

- 25% avans
- 8-10% dobândă pe an
- 12-60 rate lunare

Cel mai eficient sistem de rate pentru
CIELO, TICO, DAMAS, ESPERO

Show-room şi magazin piese de schimb Dacia şi Oltcit în Calea Aradului, vis-a-vis de Poligrafie

Camioane AVIA în 12 rate lunare, cu avans 50%

NOU!
CONTINUĂ POLITICA DE SCĂDERE A PREŢURILOR LA AUTOTURISMELE DAEWOO
REDUCERI DE PÂNĂ LA 1.300 $ DOAR PÂNĂ LA 15 SEPTEMBRIE

CARAVANA EDIŢIEI A 80-A — GATA DE START

STEAUA

Anul înfiinţării: 1947
Culori: roşu-albastru
Stadion: Steaua (30.000locuri)
Neîntrerupt în elită din anul: 1947

Preşedinte: Marcel Puşcaş

Antrenor: Mihai Stoichiţă (nou)

Achiziţii: Linkar (Viitorul Oradea), Luca (FC Dâmboviţa), Mozacu (Olimpia Satu Mare), Nae (Sportul Studenţesc), Hrib (FC Braşov).

Plecări: S.Ilie (Fenerbahce), Stelea (Salamanca), Bogdan Bucur (Athinaikos), A.Călin (Spania?), I.Stan (?), Nan, Vrânceanu, Cozma, Zamfirescu (FC Dâmboviţa), Niia, Aliuţă, Mitu (Farul)

ECHIPA TIP: Ritli - Csik, Ad. Matei, Răchită, Baciu - D. Şerban, Nagy, Rotariu, Militaru - Lăcătuş, Ciocoiu.

OŢELUL GALAŢI

Anul înfiinţării: 1965
Culori: roşu-alb-albastru
Stadion: Oţelul (15.000 locuri)
Neîntrerupt în elită din anul: 1991

Preşedinte: Marius Stan

Antrenor: Vasile Simionaş

ACHIZIŢII: Brătianu II (U Cluj), D. Balint (FC Braşov), Stanciu (ASA Tg. Mureş)

PLECĂRI: D. Florea, D. Rednic (ambii Dinamo), Cornea (Gloria Bistriţa), D. Oprea (Farul)

ECHIPA TIP: Bordeianu - D.Balint, Brătianu II, I. Gigi, Pelin, Tofan - Spirea, V. Ştefan, Tănase - V. Ion, State.

F.C. ARGEŞ PITEŞTI

Anul înfiinţării: 1953
Culori: alb - violet
Stadion: Trivale (20.000 locuri)
Neîntrerupt în elită din anul: 1994

Preşedinte: Gabriel Sicoe

Antrenor: Silviu Dumitrescu (nou)

ACHIZIŢII: C. Şerban, M. Stoica (Dacia Piteşti), Gâlmencea (FC Dâmboviţa), Fulga (FC Braşov), Nicolescu (Dacia Piteşti - revenit)

PLECĂRI: Tufişi (Farul), G. Dumitru (Gloria Bistriţa), Priseceanu (?)

ECHIPA TIP: Vintilă - Mogoşanu, Săndoi, Popa, Cristescu - Ceauşu, Gâlmencea, Schumacher, Năstase - Barbu, Bârdeş.

FARUL CONSTANŢA

Anul înfiinţării: 1949
Culori: alb - albastru
Stadion: Farul (25.000 locuri)
Neîntrerupt în elită din anul:1988

Preşedinte: Jean Garabet

Antrenor: Ion Marin

ACHIZIŢII: L. Csik II (FC Braşov), Niia, Aliuţă, Mitu (Steaua), Motroc(Ceahlăul), Tufişi (FC Argeş), D.Oprea (Oţelul), Minescu (Dacia Unirea Brăila)

PLECĂRI: Cr. Munteanu (Dinamo), Carabaş (FC. Naţional), Gh. Barbu (Ceahlăul)

ECHIPA TIP: Tufişi - Minescu, M. Dinu, Motroc, Ghişan - Tudor, Axinciuc, D.Oprea, Stere - B. Oprea, Grigoraş.

GLORIA BISTRIŢA

Anul înfiinţării: 1922
Culori: alb - albastru
Stadion: Gloria (15.000 locuri)
Neîntrerupt în elită din anul: 1990

Preşedinte: Jean Pădureanu

Antrenor: Constantin Cârstea

ACHIZIŢII: Maier (ASA Tg. Mureş), G. Dumitru (FC Argeş), Cornea (Oţelul), Rus (Sticla Turda), Cr. Ivan (Unirea Dej), Cincă (Faur), Mif (Zlatna), Moga (Dinamo).

PLECĂRI: Predatu, I. Lazăr (Cluj), Roman (FC Maramureş), Dolha (Hârtia Prundul Bârgăului), Iftodi (Rapid?)

ECHIPA TIP: Câmpeanu - Miszti, Mironaş, Cristea, Săsărman - B. Nicolae, G. Dumitru, Dăncuş, Cr. Ivan - Maier, Oană.

CF DAMBOVIŢA

Anul înfiinţării: 1950
Culori: roşu - albastru
Stadion: Municipal (15.000 locuri)
Revenită în elită anul trecut

Preşedinte: Remus Niculescu

Antrenor: Vasile Aelenei (nou)

ACHIZIŢII: Vrânceanu, Nan, Cozma, Zamfirescu (toţi Steaua), B. Manole (Braşov), Greaca II (Midia Năvodari), Visalom (Moreni), Matincă (Jiul)

PLECĂRI: Ţermure (FC Naţional), Gâlmencea (FC Argeş), Luca (Steaua)

ECHIPA TIP: Jipa - Zamfirescu, Bogoi, Nan, Vrânceanu, Ghergu - Matincă, Bălaşa, Al. Marian - Toboşaru, Antal.

FC NAŢIONAL

Anul înfiinţării: 1946
Culori: alb- albastru
Stadion: Cotroceni(15.000 locuri)
Neîntrerupt în elită din anul: 1992

Preşedinte: Gino Iorgulescu

Antrenor: Florin Halagian

ACHIZIŢII: Carabaş (Farul), Coroian (CFR Cluj), Pârlog (Petrolul), Ţermure (Chindia)

PLECĂRI: Moisescu (Altay Izmir), Zegrean (Fortuna Sittard), Potocianu (Servette Geneva), Caramarin (Sportul Stud.), R. Niculescu (?)

ECHIPA TIP: Lucescu - P. Marin, Ciobotariu, Sburlea, Necula, Ganea - Pârlog, Vasc, Carabaş - Dună, Savu.

FCM BACĂU

Anul înfiinţării: 1950
Culori: galben - albastru
Stadion: Nicolae Păduraru (25.000 locuri)
Neîntrerupt în elită din anul: 1995

Preşedinte: Ionel Creţu

Antrenor: Mihail Marian (nou)

ACHIZIŢII: .Acasandri (Letea Bacău)

PLECĂRI: Fl.Ionescu (Dinamo), Jercălău (FC Oneşti), Fâşic - retras

ECHIPA TIP: Ignătescu - Condurache, Gireadă, D. Munteanu, Popovici- Ciobanu, Zlati, Păvăluţă, Pavel - Căpuşe, Scânteie.

RAPID BUCUREŞTI

Anul înfiinţării: 1923
Culori: alb - vişiniu
Stadion; Giuleşti (17.000 locuri)
Neîntrerupt în elită din anul: 1990

Preşedinte: Grigore Sichitiu

Antrenor: Mircea Lucescu (nou)

ACHIZIŢII: Lupu (Dinamo), Rednic (St. Trond), Lobonţ (Corvinul), Şumudică (Sportul Stud.), Marinescu (CSM Reşiţa), Iftodi (Gloria Reşiţa)

PLECĂRI: Cl. Dumitru (SV Ried), Constantinovici (Heerenveen),Tene (Kanabukspor), Bratu (Sportul ?)

ECHIPA TIP: Lobonţ - Stanciu, Iencsi, Rednic, Mohora, Nanu - Bundea, Lupu, Bolohan - Ţârţău, B. Andone.

UNIVERSITATEA CRAIOVA

Anul înfiinţării: 1948
Culori: alb - albastru
Stadion: "Ion Oblemenco" (30.000 locuri)
Neîntrerupt în elită din anul: 1964

Preşedinte: Ion Crăciunescu

Antrenor: Nicolae Zamfir

ACHIZIŢII: V. Suciu (Minerul Motru) Vancea (Constructorul)

PLECĂRI: Mitriţă (Heerenveen), F. Cârstea (?)

ECHIPA TIP: David - Năstăsie, Curt, Crăciunescu, Naicu - S. Cristescu, G. Popescu, Luţu, Vancea - Ungur, Frăsineanu.

JIUL PETROŞANI

Anul înfiinţării: 1919
Culori: alb - negru
Stadion: Jiul (25.000 locuri)
Revenită în elită anul trecut

Preşedinte: Petre Drăgoescu

Antrenor: Ion Marcu

ACHIZIŢII: Huza (Minerul Lupeni)

PLECĂRI: Toader (Rocar), Csik (Steaua), Bealcu (Poli), Matincă (CF Dâmboviţa), M. Cristescu (Foresta), Bivolaru (?), Zamfirescu (?).

ECHIPA TIP: Ghiţan - Sedecaru, Călugăriţa, Mititel, Petra - Roşoagă, S. Radu, Ştirbulescu, Ceacusta - Neiconi, Huza.

FORESTA FĂLTICENI

Anul înfiinţării: 1954
Culori: galben - verde
Stadion: Areni, Suceava (12.000 locuri)
● promovată în premieră în D.N.

Preşedinte: Eugen Octav Huţu

Antrenor: Marin Barbu (nou)

ACHIZIŢII: M. Cristescu (Jiul Petroşani), Petrache (Poli Iaşi), Robu, Goian, Beldiman, Ilucă, Mihăilă (toţi de la Bucovina Suceava, echipa satelit a nou - promovatei)

PLECĂRI: Peicu (Dunărea Călăraşi), Gavrilescu, Sava, V. Alexandru (toţi Bucovina Suceava)

ECHIPA TIP: Robu - Ciobanu - Şchiopu, Ghinea, Cristescu - D.Ene, Ilieş, Grosu, Szekely - A. Gheorghe, Cioloca.

DINAMO

Anul înfiinţării: 1948 **Culori:** al
roşu
Stadion: Dinamo (15.000 locuri)
Neîntrerupt în elită din anul: 194

Preşedinte: Cornel Dinu

Antrenor: Cornel Ţălnar

ACHIZIŢII: Cr. Munteanu (Farul), D.Rednic, Florea (ambii Oţelul), Fl. Ionescu (FCM Bacău Ciula (Vanspor - revenit), Băban (Slavia Praga Utfineanţ (UMT).

PLECĂRI: Dănciulescu, Coporan (Altay Izmir M. Ivan (Sportul Stud.), Lupu (Rapid), Tudor (Sport ?), Bodea (Rocar).

ECHIPA TIP: Prunea - Cotora - Contra, Bătrânu, Fl. Ionescu - D.Florea, Fl Petre, Tararache Hâldan - Chiriţă, Mihalcea.

CEAHLĂUL

Anul înfiinţării: 1919
Culori: galben -negru
Stadion: Ceahlăul (15.000 locuri)
Neîntrerupt în elită din anul: 199

Preşedinte: Gheorghe Ştefan

Antrenor: Florin Marin

ACHIZIŢII: Baldovin (Dacia Unirea Brăila), Purică (Textila Buhuşi), Gh. Barbu (Farul),

PLECĂRI: Fl. Motroc (Farul), Gh. Niţu (Sportul Stud.)

ECHIPA TIP: Lefter - Atomulesei, Matei, Baldovin, Perjă, Şoimaru - Marc, M. Ionescu, Pantazi - Enache, Axinia II.

PETROLUL PLOIEŞTI

Anul înfiinţării: 1952
Culori: galben - albastru
Stadion: Petrolul (18.000 locuri)
Neîntrerupt în elită din anul: 1989

Preşedinte: Ion Radu

Antrenor: Ioan Andone

ACHIZIŢII: Bolmandâr (Metalul Toflea), S. Mogoşanu (Petrolul Stoina), Oancea, Moise, Orlando (Petrolistul Boldeşti), Beca (Petrolul Băicoi).

PLECĂRI: Pârlog (FC Naţional), Andreicuţ (China) Zafiris - retras, L. Bică (Tractorul)

ECHIPA TIP: Preda - Negoiţă - D. Chiriţă, Bălăceanu, O. Grigore, Leahu - Mihalache, Zmoleanu, Măldărăşanu - Matei, Frunză.

SPORTUL STUD.

Anul înfiinţării: 1916
Culori: alb - negru
Stadion: Regie (12.500 locuri)
Neîntrerupt în elită din anul: 1972

Preşedinte: Barbu Popescu

Antrenor: Andrei Speriatu (nou)

ACHIZIŢII: Gh. Niţu (Ceahlăul), M. Ivan (Dinamo), C.Popa II (Dacia Unirea Brăila), Caramarin (FC. Naţional), Cismaru (Rocar), E. Iordănescu (Steaua), Tudor (Dinamo?), Bratu (Rapid?)

PLECĂRI: Nae (Steaua), Şumudică (Rapid)

ECHIPA TIP: Niţu - C. Popa II, Zanc, Cr.Petre, Lalciu - Diniţă, Cristea, Fl. Dumitru, Pădureţ - Caramarin, D. Dumitrescu.

"U" CLUJ

Anul înfiinţării: 1919
Culori: alb - negru
Stadion: Ion Moina (28.000 locuri)
Neîntrerupt în elită din anul: 1992

Preşedinte: Remus Vlad

Antrenor: Adrian Coca (nou)

ACHIZIŢII: Iasko (FC Bihor), V. Iepure, Minteoan (CFR Cluj), Predatu, I. Lazăr (Gloria Bistriţa), Cioloboc (ASA Tg. Mureş), Falub (FC Basel), Gherman (Dej), Pop - Lup (ASA Tg. Mureş), Orosz (Armătura Zalău), Oncică (Petrolul Drăgăşani)

PLECĂRI: Bănceu, Mariş (ambii Fortuna Sittard), Ceclan (Corvinul).

- **ECHIPA TIP:** Mare - Şandru, Falub, Jula, Pojar - Zotincă, Cioloboc, I. Lazăr, Marcă - Predatu, Iepure.

A venit vara!
OFERTĂ EXCEPŢIONALĂ DE
TRICOURI CU IMPRIMEURI DEOSEBITE
ÎN ORICE CULOARE
la magazinul
MAGNET
STR. ALBA IULIA NR. 5
orice model, la comandă, la sediul firmei
T-SHIRT COMPANY
Timişoara, str. Paris nr. 2A, tel. 056-190.656

DIAVOLII ROŞ-NEGRI SUNT GATA DE START

● **anul înfiinţării:** 1923 ● **culori:** roşu-negru ● **stadion:** Valea Domanului, capacitate 12.000 locuri; ● **preşedinte onorific:** Ilie Pătruică ● **preşedinte:** Marius Popescu ● **vicepreşedinte:** Lucian Voinescu ● **organizator de competiţii:** Ghiţă Albu ● **antrenor principal:** Ioan Sdrobiş ● **antrenor secund:** Mircea Chivu; ● **antrenor cu pregătirea portarilor:** Ioan Ilieş ● **maseur:** Gigi Rouă.

VALENTIN BOŞCA

(portar)
- ● născut la 29 noiembrie 1964, la Reşiţa
- ● 1.82 m înălţime, 79 kg
- ● căsătorit cu Mariana, are o fetiţă, Andreea, de 9 ani
- ● automobil: Renault 9
- ● jucătorul preferat: Dorinel Munteanu
- ● coechipierul preferat: Gică Mărgineanţu
- ● cel mai incomod adversar întâlnit: Marius Lăcătuş (Steaua)
- ● hobby: muzica populară"
- ● porecla: "Ţeţe"
- ● prezenţe şi goluri în D.N.: 17-0

GHEORGHE POPA

(portar)
- ● născut la 27 iunie 1964, la Rm. Vâlcea
- ● 1.84 m înălţime, 82 kg
- ● necăsătorit; are o fetiţă, Giorgiana Catrinel, de 13 ani
- ● automobil: Mitsubishi
- ● jucătorul preferat: Michel Preudhomme şi Ray Clemence
- ● coechipierul preferat: Miroslav Giuchici
- ● cel mai incomod adversar întâlnit: Mircea Bolba (ex-Poli şi ex-Olimpia Satu Mare)
- ● hobby: prezentatoarele de la RAIUNO
- ● porecla: "Nebunu"
- ● prezenţe şi goluri în D.N.: 35 - 0

MARIUS BĂLEAN

(fundaş dreapta)
- ● născut la 27 septembrie 1967, la Dognecea
- ● 1.73 m înălţime, 68 kg
- ● căsătorit cu Adriana, are o fetiţă, Andreea, de 8 ani
- ● automobil: nu are
- ● jucătorul preferat: Gică Popescu
- ● coechipierul preferat: Nică Veche
- ● cel mai incomod adversar întâlnit: Ciornei (Corvinul)
- ● hobby: pescuitul
- ● porecla: "Balaurul"
- ● debutant în prima ligă

ROCCO SANDU

(fundaş central sau mijlocaş)
- ● născut la 30 iulie 1966, la Bocşa
- ● 1.80 m înălţime, 72 kg
- ● căsătorit cu Daniela
- ● automobil: Ford Sierra
- ● jucătorul preferat: Lothar Matthäus
- ● coechipierul preferat: Nică Panduru
- ● cel mai incomod adversar întâlnit: Ion Viorel (Oţelul Galaţi)
- ● hobby: tenisul de câmp
- ● porecla: "Leu"
- ● prezenţe şi goluri în D.N.: 36-2

CONSTANTIN COJOCARU

(fundaş dreapta)
- ● născut la 2 august 1969, la Hoina (Gorj)
- ● 1.75 m înălţime, 70 kg
- ● căsătorit cu Adriana, are un băieţel, Rober, de 1 an
- ● automobil: nu are
- ● jucătorul preferat: Gheorghe Hagi
- ● coechipierul preferat: Lucian Marinescu
- ● cel mai incomod adversar întâlnit: Ionuţ Pârvu (Unirea Dej)
- ● hobby: muzica populară (Irina Loghin)
- ● porecla: ""Ciuciu"
- ● prezenţe şi goluri în D.N.: 9-0

1923

MIRCEA BĂTRÂNU

(fundaş central sau mijlocaş)
- ● născut la 31 ianuarie 1973, la Bocşa
- ● 1.83 m înălţime, 78 kg
- ● necăsătorit
- ● automobil: Audi 80
- ● jucătorul preferat: Alessandro Del Piero
- ● coechipierul preferat: Vali Ciucur
- ● cel mai incomod adversar întâlnit: Florin Bătrânu (Dinamo)
- ● hobby: a asculta muzică rap la maximum în maşină
- ● porecla: "Ben"
- ● debutant în DN

PETRE PANESCU

(fundaş stânga)
- ● născut la 29 iunie 1966, la Bocşa
- ● 1.80 m înălţime, 76 kg
- ● căsătorit cu Simona, are o fetiţă, Anda Patricia, de 3 ani
- ● automobil: Renault 21
- ● jucătorul preferat: Gheorghe Hagi
- ● coechipierul preferat: Leontin Doană şi Vali Ciucur
- ● cel mai incomod adversar întâlnit: Claudiu Niculescu (Electroputere)
- ● hobby: pescuitul
- ● porecla: "Pane"
- ● prezenţe şi goluri în D.N.: 14-2

SANSIRO CIOCOI

(fundaş stânga sau mijlocaş)
- ● născut la 4 februarie 1976, la Bocşa
- ● 1.75 m înălţime, 71 kg
- ● necăsătorit
- ● automobil: nu are
- ● jucătorul preferat: Paolo Maldini
- ● coechipierul preferat: Claudiu Balaci
- ● cel mai incomod adversar întâlnit: Costăchescu (Corvinul)
- ● hobby: discotecile
- ● porecla: "Ţiganu"
- ● debutant în DN

SEVASTIAN BICA

(mijlocaş sau fundaş dreapta)
- ● născut la 18 ianuarie 1970, la Reşiţa
- ● 1.78 m înălţime, 70 kg
- ● căsătorit cu Elena, are o fetiţă, Bianca Florentina, de 6 ani
- ● automobil: nu are
- ● jucătorul preferat: Ilie Balaci
- ● coechipierul preferat: Leontin Doană
- ● cel mai incomod adversar întâlnit: Nicolae Mitu (ex-Unirea Dej)
- ● hobby: emisiunile TV
- ● porecla: "Charlie"
- ● prezenţe şi goluri în D.N.: 15-0

FELIX DINCĂ

(mijlocaş)
- ● născut la 26 mai 1972, la Reşiţa
- ● 1.85 m înălţime, 78 kg
- ● căsătorit cu Luminiţa
- ● automobil: Dacia 1300
- ● jucătorul preferat: Marcel Desailly
- ● coechipierul preferat: Leontin Doană
- ● cel mai incomod adversar întâlnit: Dorian Gugu (ex. FC Drobeta)
- ● hobby: muzica
- ● porecla: "Didi"
- ● debutant în D.N.:

CRISTIAN CHIVU

(mijlocaş)
- ● născut la 26 octombrie 1980, la Reşiţa
- ● 1.80 m înălţime, 72 kg
- ● necăsătorit
- ● automobil: nu are
- ● jucătorul preferat: Paulo Sousa
- ● coechipierul preferat: Leontin Doană
- ● cel mai incomod adversar întâlnit: ——
- ● hobby: tenisul de câmp
- ● porecla: "Jordi"
- ● debutant în DN

DOREL MUTICĂ

(mijlocaş)
- ● născut la 14 martie 1973, la Motru
- ● 1.85 m înălţime, 78 kg
- ● necăsătorit
- ● automobil: Volkswagen
- ● jucătorul preferat: Frank Rijkaard
- ● coechipierul preferat: George Radu
- ● cel mai incomod adversar întâlnit: Luis Figo (FC Barcelona)
- ● hobby: plaja în preajma lacurilor naturale
- ● porecla: "Mutu"
- ● prezenţe şi goluri în D.N.: 91 - 2

FLORIN CĂPRARIU

(fundaş dreapta)
- ● născut la 28 septembrie 1970
- ● 1.84 m înălţime, 74 kg
- ● căsătorit cu Gabriela, are un băiat, Florin, de 3 ani
- ● automobil: nu are
- ● jucătorul preferat: Diego Maradona
- ● coechipierul preferat: Iosif Szijj
- ● cel mai incomod adversar întâlnit: Nelu Mitrică (Corvinul)
- ● hobby: pokerul la aparate
- ● porecla: "Capră"
- ● debutant în D.N.

VALENTIN CIUCUR

(mijlocaş)
- ● născut la 25 iulie 1974, la Calafat (Dolj)
- ● 1.84 m înălţime, 78 kg
- ● necăsătorit
- ● automobil: Ford Sierra
- ● jucătorul preferat: Fabrizio Ravanelli
- ● coechipierul preferat: Mircea Bătrânu
- ● cel mai incomod adversar întâlnit: Florin Bătrânu (Dinamo)
- ● hobby: pescuitul
- ● porecla: "Ravanelli"
- ● debutant în DN

LEONTIN DOANĂ

(mijlocaş)
- ● născut la 17 ianuarie 1970, la Reşiţa
- ● 1.70 m înălţime, 64 kg
- ● căsătorit cu Liliana; are un băiat, Casian, de 4 ani şi jumătate
- ● automobil: Ford Sierra
- ● jucătorul preferat: Romario
- ● coechipierul preferat: Rocco Sandu
- ● cel mai incomod adversar întâlnit: Ciurea (Electroputere)
- ● hobby: biliardul
- ● porecla: nu are
- ● prezenţe şi goluri în D.N.: 2 - 0

CLAUDIU STOICA

(mijlocaş)
- ● născut la 25 iunie 1970, la Craiova
- ● 1.78 m înălţime, 72 kg
- ● căsătorit cu Florina; are un băiat, Adrian, de 4 ani şi jumătate
- ● automobil: Dacia 1300
- ● jucătorul preferat: Sorin Cârţu
- ● coechipierul preferat: Leo Doană şi Vali Ciucur
- ● cel mai incomod adversar întâlnit: George Vameşu (Rapid)
- ● hobby: biliardul
- ● porecla: "Cleo"
- ● prezenţe şi goluri în D.N.: 9 - 1

CLAUDIU BALACI

(atacant)
- ● născut la 12 iulie 1975, la Reşiţa
- ● 1.86 m înălţime, 80 kg
- ● necăsătorit
- ● automobil: nu are
- ● jucătorul preferat: Marco Van Basten
- ● coechipierul preferat: Iosif Szijj
- ● cel mai incomod adversar întâlnit: Călin Mada (Poli)
- ● hobby: jocul de rummy
- ● porecla: "Redi"
- ● debutant în DN

IOSIF SZIJJ

(atacant)
- ● născut la 19 septembrie 1970, la Reşiţa
- ● 1.75 m înălţime, 68 kg
- ● căsătorit cu Manuela; are un băiat, Emanuel, de 3 ani
- ● automobil: Dacia 1300
- ● jucătorul preferat: Marco Van Basten
- ● coechipierul preferat: Florin Căprariu
- ● cel mai incomod adversar întâlnit: Teger (Olimpia Satu Mare)
- ● hobby: muzica heavy-metal
- ● porecla: "Chioru"
- ● prezenţe şi goluri în

MARCU FLORESCU

(atacant)
- ● născut la 29 noiembrie 1968, la Brastavăţ (Olt)
- ● 1.80 m înălţime, 72 kg
- ● necăsătorit
- ● automobil: nu are
- ● jucătorul preferat: Ilie Balaci
- ● coechipierul preferat: Felix Dincă
- ● cel mai incomod adversar întâlnit: Sabin Brici (Gloria Bistriţa)
- ● hobby: pescuitul
- ● porecla: "Naşu"

GHEORGHE CRUŢI

(atacant)
- ● născut la 17 aprilie 1970, la Marginea (Suceava)
- ● 1.76 m înălţime, 71 kg
- ● căsătorit cu Mărioara; are doi copii, Ionela, de 5 ani, şi Eduard, de un an şi jumătate
- ● automobil: nu are
- ● jucătorul preferat: Ronaldo
- ● coechipierul preferat: Iosif Szijj
- ● cel mai incomod adversar întâlnit: Zegrean (FC Naţional)
- ● hobby: tenisul de masă
- ● porecla: nu are

ION IBRIC

(fundaş central)
- ● născut la 27 mai 1974, la Piteşti
- ● 1,80 m înălţime, 72 kg
- ● necăsătorit
- ● automobil: nu are
- ● jucătorul preferat: Ştefan Iovan
- ● coechipierul preferat: Gabriel Perşa
- ● cel mai incomod adversar întâlnit: Nelu Mitrică (Corvinul)
- ● hobby: femeile

GABRIEL PERŞA

(atacant)
- ● născut la 17 decembrie 1974, la Turda
- ● 1,78 înălţime, 70 kg
- ● necăsătorit
- ● automobil: nu are
- ● jucătorul preferat: Antonio Benarrivo
- ● coechipierul preferat: Ion Ibric
- ● cel mai incomod adversar întâlnit: Bumb (FC Maramureş)
- ● hobby: vizionarea emisiunii "Singled Out", pe canalul MTV
- ● porecla: "Olteanu"

DANIEL JILAVU

(mijlocaş)
- ● născut la 13 ianuarie 1973, la Caracal
- ● 1,74 m înâlţime, 63 kg
- ● căsătorit cu Mădălina
- ●Automobil: Dacia 1300
- ● jucătorul preferat: Romario
- ● coechipierul preferat: Daniel Paveliuc (Gloria Buzău)
- ● cel mai incomod adversar întâlnit: Brătianu II (Oţelul Galaţi)
- ● hobby: pescuitul

"JUVENTUS INVITĂ ÎN DEPLASARE 15 PROCURATORI!"

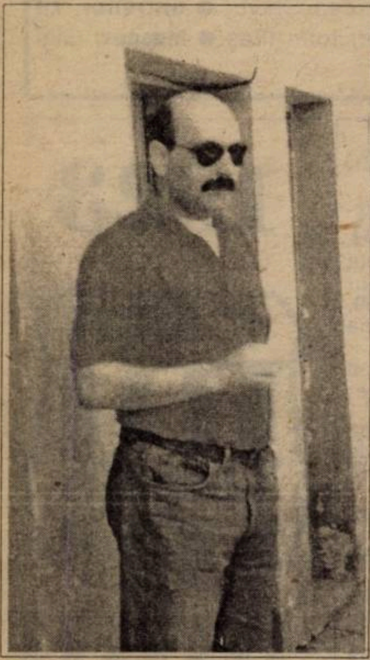

Florin Iacob

În plin "mercato", foarte multe nume de fotbalişti din "zona Fotbal vest" fiind alăturate agentului de jucători Florin Iacob, ne-am gândit că o discuţie despre transferuri, şi nu numai, cu procuratorul timişorean ar fi cât se poate de interesantă. Aşa că l-am "călcat" chiar la biroul lui...

REP.: **Florine, ai rămas la fel de neagreat de unele cercuri din oraş. Poli a retrogradat, iar pe coridoarele din "Regele Ferdinand" se afirmă că ai şi tu o parte de vină la acest fapt...**

F.I.: Credeam că am terminat cu asta! Dar dacă...

REP.: **Faptul că Poli a avut o traiectorie descendentă, este şi vina ta...**

F.I.: Da' ce! l-am antrenat eu? l-am condus eu?!

REP.: **E vorba că s-au pierdut, datorită ţie, nişte jucători...**

F.I.: În continuare vor să ia faţa faţa iubitorilor de fotbal aruncându-mi mie o parte din vină! Dar dumnealor? N-au nici o vină? Că nu-şi recunosc întreaga responsabilitate, asta este cel mai grav!

MIRCEA PASCU TREBUIA SĂ VINĂ LA POLI CU UN STAFF COMPLET NOU

REP.: **La Poli s-a schimbat ceva. Ce părere ai de sosirea lui Mircea Pascu în funcţia de preşedinte?**

F.I.: Mircea Pascu, om de fotbal... Are o vastă experienţă... Părerea mea? Am mai spus-o, o salut! Dar cred că trebuie să vină c-un întreg staff nou!

REP.: **Să se radă totul din temelii?**

F.I.: Sigur!

REP.: **Oricum, la nivelul conducerii tehnice s-a făcut o schimbare...**

F.I.: E binevenită! Victor Roşca e recomandat de o promovare, de caracterul său, de educaţia pe care o are. Jucătorii văd în Victor Roşca un om de tip nou de la care au ce învăţa. Adică au de învăţat în plus faţă de partea profesională în sensul strict al cuvântului.

REP.: **Ultimul Consiliu de Administraţie, care între timp s-a transformat, a încercat o reconciliere cu tine, la o întâlnire care a avut loc la Primărie... Era vorba chiar de o colaborare...**

F.I.: Cred că a fost mai mult o întâlnire între mine şi fostul Consiliu după o afirmaţie a unui membru cum că mă va da afară din oraş. O afirmaţie asupra căreia cred

nici un contract constructiv între Poli şi mine.

REP.: **Să o luăm altfel. Ce folos ar putea trage Poli de pe tine? S-a schimbat ceva, asta nu putem să negăm! Dimpotrivă...**

F.I.: Foloasele pot fi de ambele părţi...

REP.: **Lasă folosul tău!**

F.I.: Ce foloase?! Ce foloase vrea poate să tragă!

REP.: **Adică?**

F.I.: Nu pot eu să dau exemple!

REP.: **De ce să nu poţi?! Poţi să sugerezi!**

F.I.: Nu, nu, nu! Nu-mi permit să sugerez cuiva ce folos să tragă de pe urma mea.

REP.: **Hai să te excludem pe tine şi clubul Poli şi să generalizăm. Ce foloase poate trage un club de pe urma unui agent de jucători?**

F.I.: Ziarele din străinătate mai scriu din când în când despre faptul că cluburile mari, cum sunt Juventus, Paris Saint Germain, Sporting Lisabona, în deplasări mai invită şi agenţi de jucători. Ultima oară, după cum am citit, Juventus a invitat 15 procuratori! 15!!! Într-o deplasare! Şi nu lucrează cu toţi! Pornind de la acest exemplu şi vorbind cu celebrul antrenor Vujadin Boskov, în ultima mea deplasare de la Novi Sad, pot să spun că o echipă fără impresar se descurcă greu. Întâmpină dificultăţi. Nu întotdeauna preşedinţii, directorii sportivi, directorii tehnici au timp să umble după jucători. În schimb, pentru un agent de jucători asta este meseria! Să umble, să sugereze şi să propună cluburilor!

REP.: **Se va interpreta, după acest răspuns al tău, că vrei să te... propulsezi!**

F.I.: De către cine?

REP.: **Următoarea întrebare se va interpreta în sensul că noi vrem să te propulsăm. Dar în ideea că pentru renaşterea lui Poli este nevoie de toate forţele existente în oraş suntem nevoiţi să te întrebăm: te-ai vedea impresarul lui Poli?**

F.I.: Aş putea fi al oricărei echipe. Şi a lui Poli, dar nu neapărat a lui Poli.

REP.: **Deocamdată, prin mâna ta, au plecat jucători de la Poli. Cum explici acest fapt?**

F.I.: Pot să-l explic. Un exemplu. Pentru Sasu am studiat care este cea mai bună variantă. Am ajuns la concluzia că este Vojvodina Novi Sad. Veţi fi de acord că pentru jucător, şi eu sunt agent de jucători, este o soluţie mai bună decât Poli. La Vojvodina le-am spus că Sasu nu e încă un jucător consacrat, dar poate deveni. Ei au înţeles discuţia în exact acest context. E foarte important.

REP.: **Cum explici plecarea lui Utfineanţ? Contextul nu e acelaşi!**

F.I.: De ce? Şi Utfineanţ e deocamdată doar un tânăr şi talentat jucător... Dar ce vreţi voi să spuneţi, nu e constructiv pentru Timişoara! Asta a fost! Iar o să-mi spuneţi că am dus jucători la Dinamo!

UTFINEANŢ POATE REVENI LA TIMIŞOARA DOAR LA UMT, NU LA POLI

REP.: **Şi nu-i aşa?**

F.I.: Pe Baban Poli l-a dat la Rapid. Eu l-am adus la Dinamo ca să-l reabilitez, după eşecul de la Slavia Praga. El a discutat şi cu Poli, dar nu-i convenea să joace în liga a doua.

REP.: **Nu vreau să discutăm despre ce a fost. Utfineanţ a plecat acum!**

F.I.: Dar nu-i sigur că va rămâne la Dinamo!

REP.: **Amănunte?**

F.I.: Se antrenează doar la Dinamo... Sunt puţine şanse ca el să joace acum la Di-

REP.: **Există posibilitatea ca el să revină să joace la UMT, sau la Poli?**

F.I.: Doar la UMT. Pentru că el încă este al UMT-ului şi UMT-ul nu este dispus să-l cedeze la Poli.

REP.: **Deci, Dinamo îl va legitima, va plăti grila şi-l va lăsa să joace un sezon pentru UMT?**

F.I.: Nu-i vorba de grilă. Dinu urmează să vină la UMT, să discute cu conducerea clubului. De la primul contact cu UMT, Dinu a spus că nu vrea să-l ia pe grilă. Ori să fie vorba de un împrumut, ori de un schimb de jucători. Mie, personal, mi-ar conveni să mai joace un an la UMT, în Divizia A. Cred că ar fi benefic pentru el.

REP.: **Hai să trecem în revistă alţi jucători care se află sub contract cu tine. Cum de n-a plecat Contra în străinătate?**

F.I.: Nu era printre potenţialii plecaţi. Am discutat cu el şi s-a hotărât să mai joace un an în ţară.

REP.: **Şi Florin Bătrânu?**

F.I.: I-am propus lui Dinamo să-l vândă pe Bătrânu, pentru că la anul face 27 de ani şi interesul scade odată cu vârsta.

REP.: **Să-l vândă unde?**

F.I.: Eu nu pot să transfer un jucător care nu e de vânzare. Florin este încă un an sub contract cu Dinamo şi nu pot să negociez cu nimeni pentru el fără acordul clubului! Nu pot să-l ofer...

REP.: **Macavei? Se pare că nu-i merge prea bine...**

F.I.: Dinu îl aşteaptă. Şi eu zic că-i peste Florin Ionescu.

REP.: **E o regulă la procuratori. În general oferiţi unui club jucători care joacă pe posturile defecitare ale echipei. Astfel jucătorul dă în bară. O... bară e Baban!**

F.I.: O bară e Baban! N-a confirmat acolo...

REP.: **Şi asta nu te afectează?**

F.I.: Mă afectează, cum să nu mă afecteze! Am dat un jucător care n-a confirmat şi cei de la Slavia sunt nemulţumiţi...

REP.: **Şi dacă Sasu nu confirmă la Vojvodina, te afectează?**

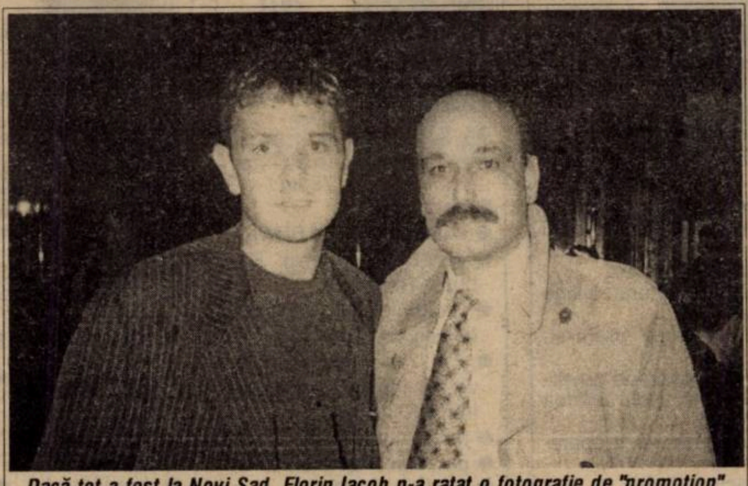

Dacă tot a fost la Novi Sad, Florin Iacob n-a ratat o fotografie de "promotion" cu "genovezul" Sinisa Mihajlovici

F.I.: Cum să nu!

REP.: **Apropo de Vojvodina. La Poli, se spune, că dacă nu erai tu, ei îl transferau pe Kovacs la Novi Sad!**

F.I.: Exclus.

REP: **Se spune că ai intervenit tu, l-ai dus pe Sasu şi aşa transferul lui Kovacs a "căzut".**

F.I.: Nici vorbă! Eu am discutat mai de mult cu Vojvodina despre Sasu. Numai despre Sasu! Cum am discutat şi cu Steaua Roşie despre Sasu. De la jumătatea returului, de când a fost prezent Dragan Dzajici la Timişoara. A mai fost la Timişoara şi Vlada Pavkovici - om din staff-ul Zvezdei - la meciul cu Dinamo şi l-a văzut pe Sasu.

REP.: **Vorbim de Vojvodina, nu de Zvezda!**

F.I.: Vreau să spun foarte clar. Transferul lui Sasu la Vojvodina n-are nimic cu pre-

de Boiţ şi Anghel ca să-l vândă. L-au oferit...

KOVACS A GREŞIT CĂ A DAT PROBE DE JOC LA CRVENA ZVEZDA

REP.: **Hai că ştii mai multe! Ce a spus Ljupko Petrovici despre Kovacs?**

F.I.: A spus că are calităţi dar nu ştie pe ce post să-l folosească...

REP.: **Contractul tău cu Kovacs mai e valabil?**

F.I.: E valabil, dar nu mă prevalez de contracte cu jucători care nu mă ascultă. Nu ţin de ei neapărat...

REP.: **Hai să vorbim deschis! Kovacs a încercat anul trecut să se transfere la Steaua Roşie şi atunci aţi intrat în conflict!**

F.I.: N-am intrat în nici un conflict! Ştiţi foarte bine că eu l-am oferit la Steaua Roşie şi ei l-au vrut la probe! Eu n-am fost de acord să dea probe...

REP.: **De ce?**

F.I.: Eu plecam în Thailanda, i-am pus la dispoziţie lui Dzajici o casetă, acesta a acceptat varianta... Cât am fost plecat din ţară, Poli l-a luat de mână şi l-a dus la probe!

REP.: **Deci, după părerea ta, Kovacs, după discuţii şi vizionarea casetei, nu mai trebuia să dea probe?**

F.I.: Exact! Pentru prestigiul lui. Şi, ce-i cel mai important, cred că Steaua Roşie îl transfera pe Kovacs anul trecut, dacă nu-l duceau la probe! Kovacs nu-i jucător de dat probe.

REP.: **Aşa ai procedat cu Potocianu?**

F.I.: Sigur. Potocianu n-a dat probe de joc. Mai mult, emisari de la P.S.G. şi Servette Geneva au fost de 6 ori la Bucureşti să-l vadă. Culmea e că Geneva l-a văzut de cinci ori jucând ca mijlocaş şi l-au luat ca libero! Pe baza casetei pe care le-am oferit-o, pe care este filmat ca libero încă de când a plecat de la Reşiţa.

REP.: **De ce la Geneva şi nu la P. S. G.?**

F.I.: A existat varianta să rămână la Paris în lot. Dar era al patrulea sau al cincilea extracomunitar. Am discutat cu Dan şi am căzut de acord că ar fi util un an la Geneva, unde să joace libero, post pe care nu evoluase în ultimii doi ani!

REP.: **Să revenim la Timişoara. Un caz foarte interesant este cel al lui Vali Velcea. Cu tentative de plecare în Coreea... Din câte ştim noi lui Velcea i-a expirat contractul cu tine în 30 iunie. De ce nu l-a reînoit?**

F.I.: Nu i-a expirat contractul cu mine. Chiar ieri am avut o discuţie cu el şi mi-a reproşat că nu l-am căutat... Păi eu când am văzut prin ziare că el, la sfârşitul sezonului, are nu ştiu ce co-

se transfere, l-am lăsat în drumul lui. El trebuia să vină la mine să-mi spună că vrea să plece... Consider că trebuia să fim în contact tot timpul.

REP.: **El trebuia să întreţină acest contact?**

F.I.: Eu sunt un agent public. La mine vin jucători în fiecare zi şi nu mă deranjează acest fapt. Dar Velcea n-a venit niciodată...

REP.: **Asta a fost acum. De când eşti impresarul lui?**

F.I.: De doi ani.

REP.: **Poate că Velcea consideră că nu ai făcut destul pentru el în aceşti doi ani!**

F.I.: Poate să considere asta... Dar important pentru el nu este când îi expiră contractul, ci ce nevoie are el de mine. Poate să-mi spună ce angajament vrea.

REP.: **Dacă s-ar transfera în Coreea, având în vedere că, din câte afirmi, nu-i expiră contractul cu tine, cine ia comisionul de transfer?**

F.I.: Îl ia cine-l transferă!

REP.: **Mai ai câţiva jucători din această zonă, sub contract. Adi Stoicov, Sorin Vlaicu...**

F.I.: Vlaicu a fost pe la mine, intenţiona să plece... apoi n-a mai venit. Înţeleg că s-a prezentat la Poli la antrenamente. Ce pot să fac eu în această situaţie? Să-l iau de acolo şi să-l duc?

POTOCIANU A AVUT OFERTĂ PE PATRU ANI DE LA MÜNCHEN 1860, DAR...

REP.: **E grea lupta cu Becali? Bănuiesc că există o luptă generată de interese...**

F.I.: Sigur că e grea. Becali e în Bucureşti, e în contact cu oamenii de acolo în mod permanent. Dar pe mine nu mă deranjează asta. Mă deranjează atitudinea unor jucători gen Vlaicu. Anul trecut, pe vremea asta, i-am rezolvat un acord cu clubul Anvers, din Belgia. Apoi el s-a întors şi a semnat pentru Poli. Mi-a spus să le spun celor de la Anvers că el e de vină! De vină, de vină, dar eu am luat o bilă neagră pentru că am intermediat acest acord! Şi am făcut-o la cererea lui! Asta-i greu pentru mine în lupta cu Becali! Pe mine nu mă interesează să am mulţi jucători, ci acei pe care-i am să fie de caracter, ca Potocianu! Anul trecut el a avut ofertă de la München 1860, pentru un contract de 4 ani şi cu posibilitatea să devină cetăţean german, datorită soţiei lui. Astfel, nu trebuie să joace ca extracomunitar. Eu i-am zis nu!

REP.: **De ce? Reşiţa se întreabă şi acum!**

F.I.: Pentru că i-am promis că în această vară va semna un contract pe cel puţin 200.000 dolari pe an, banii lui. M-a ascultat şi a reuşit.

REP.: **Dar e bilă albă pentru tine!**

F.I.: Poate că nici nu contează prea mult asta pentru mine. E important pentru Dan!

REP.: **Ai fost săptămâna trecută la Lisabona, să rezolvi problema lui Panduru de la Benfica. Ce ai rezolvat?**

F.I.: Panduru poate să ajungă la AEK Atena...

REP.: **Mai concret?**

F.I.: Panduru, din păcate, a prins cea mai neagră perioadă a Benficăi din ultimii 20 de ani. În doi ani s-au schimbat 4 antrenori. AEK vrea să-l ia, e cam scump pentru ei, dar Tiţi Dumitriu îl vrea şi se pare că vor face un efort pentru asta.

DUKI POPOVICI &

UN NOU STRANIER LA TIMIŞOARA !

TOTUL DESPRE CARIERA LUI FLORIAN RIZA

Miercuri, 23 iulie, seara, a sosit la Timişoara albanezul ***Florian Riza.*** *A ajuns la Poli graţie managerului său, grecul* ***Tassos,*** *acesta din urmă fiind o mai veche cunoştinţă a preşedintelui* ***Mircea Pascu****. Joi, la ora prânzului, l-am întâlnit pe jucătorul albanez la sediul clubului timişorean. Am căzut de acord să ne revedem în cursul după-amiezii, în holul hotelului Continental, unde este cazat, în vederea unui interviu. Zis şi făcut. Numai că* ***Florian Riza*** *a uitat de întâlnire. Sau poate a fost prea obosit. Cum nu puteam rata o discuţie cu un posibil stranier la Poli, am urcat la etajul V şi am bătut la uşa camerei 509. Într-un târziu a apărut un tip care seamănă puţin cu uruguayanul Ruben Sosa. Faptul că este destul de bun cunoscător al limbii germane, ne-a ajutat la realizarea interviului, pe terasa restaurantului hotelului.*

"FOTBALUL ALBANEZ SUFERĂ DATORITĂ MENTALITĂŢII BALCANICE"

REP.: **După 6 ani în care ai făcut o figură destul de frumoasă la Nentori Tirana, cucerind şi o serie de trofee, ai plecat în Turcia. Ce ai găsit acolo?**

F.R.: O echipă slăbuţă, cu care am şi retrogradat de altfel, iar din punct de vedere financiar a fost un dezastru, eu neprimind banii promişi.

REP.: **Cum ai jucat fără să fii plătit?**

F.R.: Nu numai eu am fost în situaţia asta. Puteţi să-l întrebaţi şi pe Dan Topolinschi.

REP.: **Cum te-ai înţeles cu el? Au mai fost şi alţii stranieri?**

F.R.: Bine. Împreună cu Dan şi cu un alt albanez am fot cei mai buni din echipă. Restul erau atât de modeşti, încât nici n-am înţeles ce căutau în prima divizie.

REP.: **Regreţi că ai plecat în Turcia? Crezi că era mai bine în Albania?**

F.R.: Nu era mai bine nici la noi. În '91 a fost începutul democraţiei în Albania şi nimeni nu prea avea timp de fotbal. Să revin însă la Turcia. După încheierea sezonului la Adanademirspor am avut o ofertă de la Genclerbirligi din Ankara, dar m-am gândit că e mai bine să plec în Germania. În Turcia trebuia să primesc 100.000 de dolari, dar până la urmă nu m-am ales decât cu 20 la sută din suma promisă. Adanademirspor a retrogradat, iar în liga a II-a nu pot juca străini.

REP.: **Şi ai ajuns în Germania. De ce doar în liga a III-a?**

F.R.: În Germania sunt aproape 5 milioane de fotbalişti şi foarte mulţi străini. Aşa că, cel care apucă să joace şi în liga a III-a, se poate considera un om norocos.

REP.: **În Germania ai jucat doar doi ani. Unde a fost mai bine, la Solingen sau la Wiesbaden?**

F.R.: Am avut contract pe doi ani cu Solingen. După un sezon am fost transferat, clubul câştigând bani frumoşi. Wiesbaden este un oraş foarte frumos, unde trăiesc o serie de multimilionari...

REP.: **Un fel de Monte Carlo al Germaniei...**

F.R.: Cam aşa ceva. N-am mai rămas în Germania, deoarece am considerat că am adunat ceva bani şi pot să mă descurc în Albania. Am deschis un bar şi totul părea să meargă bine. Din păcate a început la noi acel joc nenorocit, "caritas", care în doi-trei ani a ruinat toată ţara.

REP.: **Tu câţi bani ai pierdut?**

F.R.: 13.000 de dolari!

REP.: **Dacă nu era situaţia delicată de acum, mai părăseai Albania?**

F.R.: Probabil că nu. Dar în ultimele 6 luni nu s-a mai jucat fotbal la noi. Am disputat doar două jocuri de cupă. În rest, făceam doar antrenamente. Toţi jucătorii au plecat. Unii în Spania, alţii în Portugalia sau Grecia. Asta şi pentru că nu ai siguranţa zilei de mâine. În Albania sunt acum mai multe arme decât populaţia ţării.

REP.: **Şi când crezi că vor intra lucrurile în făgaşul lor normal?**

F.R.: Când se vor termina muniţiile! De aceea am plecat în Grecia. Şi managerul meu, Tassos, mi-a spus să vin la Timişoara.

REP.: **Ce ştii depre fotbalul românesc?**

F.R.: Cunosc foarte bine naţionala României, pe care am văzut-o de multe ori la televizor. Cunosc şi câte ceva despre cluburile mai renumite: Stèaua, Dinamo, Rapid şi Universitatea Craiova.

REP.: **De Poli ai auzit?**

F.R.: Nu.

REP.: **Câţi jucători români cunoşti?**

F.R.: Pe toţi internaţionalii. Am jucat odată în România, pe vremea când eram în naţionala under 21, în 1989, pierzând 3-0.

REP.: **Apropo de selecţii în naţională, ai jucat vreodată în prima reprezentativă a Albaniei?**

F.R.: Nu. Am fost internaţional "under 18", şi "under 21", dar când am fost prima dată convocat în naţionala de seniori, am avut un conflict cu antrenorul de atunci, Bekush Biruc, după care acest capitol a fost încheiat pentru mine şi... gata. Asta a fost. La ora actuală poate juca oricine în naţională, dar acest subiect nu mă mai interesează.

REP.: **În decursul anilor au mai jucat o serie de conaţionali ai tăi în România...**

F.R.: Ştiu. Demollari la Dinamo, apoi Minga, cu care am jucat împreună 6 ani, Musta, Agaliu, Bojici...

REP.: **Mai este şi Masati, în prezent la FC Oneşti, în liga a II-a...**

F.R.: Masati? N-am auzit de el.

REP.: **În cariera ta ai marcat ceva goluri pe unde ai jucat. Ce crezi că vei reuşi la Poli? Câte goluri vei înscrie?**

F.R.: Asta-i greu de spus acum. N-am nici o idee cum se joacă în liga a II-a, în România.

REP.: **Ai semnat contractul cu Poli?**

F.R. Încă nu. Zilele acestea trebuie să sosească managerul meu.

REP.: **Care sunt pretenţiile tale financiare?**

F.R.: Despre asta nu discut eu. Nu cunosc care sunt sumele de transfer în liga a II-a din România. Să vină managerul meu şi vom vedea.

REP.: **Dar vrei să rămâi la Timişoara?**

F.R.: Să vedem...

REP.: **De ce crezi că fotbalul albanez n-a fost capabil de rezultate mai prestigioase pe plan european?**

F.R.:Datorită mentalităţii balcanice. Aşa-i şi în România. Îmi aduc aminte de meciul naţionalei de la World Cup '94, cu Suedia. Pierdut doar din cauza mentalităţii păguboase. România a fost atunci la un pas de o performanţă deosebită.

Au consemnat:

SANDU USUSAN
& DUKI POPOVICI

- **născut la 13 iulie 1969, la Tirana**
- **a debutat la vârsta de 16 ani în prima garnitură a lui Nentori Tirana, în perioada 1985-1991 cucerind 3 titluri de campion şi două Cupe ale Albaniei, înscriind în acest interval peste 70 de goluri**
- **în sezonul 1991-92 a îmbrăcat tricoul lui Adanademispor, dar în pofida celor 7 goluri marcate, n-a putut contribui la rămânerea echipei în prima ligă**
- **au urmat două sezoane petrecute în liga a III-a din Germania, la Union Solingen (12 goluri înscrise) şi la SV Wiesbaden (10 reuşite)**
- **în 1994 s-a întors la Tirana, unde a evoluat până în 1996**
- **în 1996 a trecut la rivala Partizani Tirana, câştigând Cupa Albaniei.**

Florian Riza, încă în tricoul "Partizani Tirana", sub tirul "Fotbal vest"

Începând de ieri, la sediul clubului POLI şi la Restaurantul "BULEVARD" s-au pus în vânzare ABONAMENTELE de intrare la meci pentru turul sezonului 1997-1998.

Reamintim că preţul unui abonament este de 40.000 lei. Pentru tribuna VIP, acesta costă 200.000 lei.

24 pentru promovarea lui Poli

● În aşteptarea a 3 reşiţeni şi... a 3 nigerieni!

Vineri, la hotelul Continental, la conferinţa de presă a clubului Poli, desfăşurată datorită dlui Cornel Urcan într-o ambianţă demnă de un club european, preşedintele Mircea Pascu a anunţat lotul de 24 de jucători opriţi pentru startul campionatului '97-'98.

- **portari: Andrei URAI, Petru ŢURCAŞ, Călin FRUNZĂ**
- **fundaşi: Roberto IVAN, Gelu MOROŞANU, Romulus BEALCU, Valentin VELCEA, Călin MADA, Alexandru PELICI, Adrian STOICOV, Ovidiu BREHUI**
- **mijlocaşi: Alexandru KOVACS, Dan NOJE, George RADU, Călin BOTA, Florin CĂLIN, Doru GHERMAN, Ilie STOICAN**
- **atacanţi: Angelo FOALE, Sorin VLAICU, Florin RIZA, Gheorghe HAREA, Florin MICU**

Din câte se poate vedea, s-a renunţat la **Balaj, Barna, Stratulat, Mihalache şi Săvoiu. Titi Varga**, care este jucătorul Electricii, va fi urmărit în continuare. **Sărăcin** şi **Vişan,** nedepăşind limita de vârstă, pot evolua la echipa de juniori A.

Componenţa lotului rămâne încă deschisă. Poli este interesată de serviciile reşiţenilor **Mircea Bătrânu, Sansiro Ciocoi** şi... **Luci Marinescu.**

Deasemenea, sunt aşteptaţi trei componenţi ai naţionalei olimpicie a Nigeriei: **Ayeni Bosun** (născut în 1978), **Igbinosa Augustine** (n. 1980) şi **Ibrahim Tajudun** (1981). Aceşti jucători aparţin Reggianei şi vor veni la Poli prin

POLI SCOATE PE PIAŢĂ SPAŢIUL PUBLICITAR

F.C. Politehnica a anunţat tarifele pe care le va practica pentru diversele forme de publicitate cu ocazia jocurilor din sezonul de toamnă disputate pe arena "Dan Păltinişanu". Astfel, pe lângă panourile publicitare, dispuse atât în incinta terenului, cât şi în alte locuri la stadion, clubul oferă spaţiu publicitar şi pe abonamente, bilete de joc, calendare şi postere, respectiv la staţia de amplifiecare a stadionului.

Dar iată tarifele percepute pentru următoarele 6 luni de la firmele doritoare de reclamă la stadionul lui Poli, sumele diferind în funcţie de forma şi zona de publicitate, cele 4 zone fiindu-vă expuse în prezentarea schematizată a arenei.

"ZONA 0":

PANOURI 3m x 1m = 3 mil. lei/6 luni;
6m x 1m = 5
12m x 1m = 9

"ZONA 1":

PANOURI 3m x 1m = 2,5 mi. lei/6 luni;
6m x 1m = 4
12m x 1m = 8

"ZONA 2":

PANOURI 3m x 1m = 2 mil. lei/6 luni;
6m x 1m = 4

"ZONA 4":

PANOURI 3m x 1m = 1,5 mil. lei/6 luni;
6m x 1m = 3
12m x 1m = 6

"ZONA 3": PANOURI SPECIALE, de dimensiuni diferite ($1m^2$ = 2 milioane lei / 6 luni), dispuse pe faţada tribunei oficiale, coronamentul central la tribuna I, a II-a şi peluze, pe frontispiciul vestiarelor, la intrarea în incinta stadionului şi pe aleile parcului de la stadion.

■ PUBLICITATEA PE PUBLICAŢII: 2 milioane lei / 6 luni

■ PUBLICITATEA LA STAŢIA DE AMPLIFICARE: 1 milion lei / 6 luni.

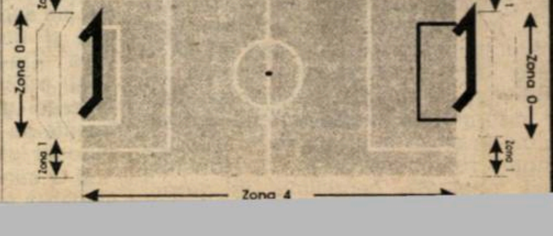

Final de capitol

CÂINII LATRĂ, CARAVANA TRECE...

de Miki Junea

Palida configuraţie a echipelor româneşti în debutul competiţiilor europene, m-a trimis la un preambul... anecdotic. Scurt, dar sugestiv...

...Cataclismul nuclear s-a produs. Aducând cu sine potop, pustietate, ruine, jale... În mijlocul acestui infern, într-un moment de acalmie, dintr-un nor de fum , care se risipeşte, apar două maimuţe. Respectând, în nemişcarea lor solemnă, momentul de răscruce al istoriei... O ţin astfel o zi, două, o săptămână. După care, una dintre ele se scoală hotărâtă, adresându-se celeilalte: "Ce dracu mai stai, nu ţi-e clar că trebuie s-o luăm de la început?"

Momentul respectiv este cât se poate de sugestiv. Situaţia actuală a reprezentantelor fotbalului românesc în Europa, ne va muta foarte curând din saloanele banchetelor de gală, în oficiile rezervate valeţilor, subretelor şi lacheilor, dacă nu cumva ne va trimite direct în subsolurile cu arome de rândaşi! E normal, e logic, e firesc. Lamento-ul ce a urmat miercurii trecute miroase a prohod, pentru că, orice s-ar zice, ne-am prezentat la start cu mult sub nivelul valoric necesar confruntării europene. Dacă vreţi, povestea fotbalului românesc este aidoma economiei româneşti, incompatibilă cu standardele Comunităţii Europene, punct. Dincolo de asta, rămânem cu basmele, cu "a fost odată... ", cu zei de mucava şi idoli în mizerie. O politică managerială sub orice critică duce la secătuirea sistematică a fondului valoric - atât cât mai există - pe plan intern. Situaţia jucătorului român aruncat la export după primul şut pe spaţiul porţii este aceeaşi cu situaţia jucătorului crescut în diviziile inferioare şi "măritat" în Bucureşti după un dribling reuşit. Adică, o dramă. Un exemplu? Preţiozităţile ridicole ce bântuie prin conducerea de la Dinamo vor continua să altereze la infinit jucătorii speranţă, livraţi întracolo în flux continuu de prietenul Iacob. Steaua a ajuns să se bizuie pe veteranii Rotariu şi Lăcătuş, la Rapid se (mai) mizează pe Lupu şi Mircea Rednic, iar Galaţiul... să fim serioşi!

În atari condiţii, problema fotbalului românesc este simplă: nu mai avem cu cine alcătui o echipă cât de cât competitivă în arena continentală. Şi-n curând, ne va fi foarte greu şi-n Balcani! Pe de altă parte, el s-a pricopsit de-a lungul anilor cu o suprastructură care, profitând din plin de avantajele primelor vânzări peste hotare, de ingredientele veritabilei performanţe strecurate acestora de circuitul profesionist, a ajuns să se considere nemuritoare. Oameni uzaţi, oameni năráviţi, înrăiţi de simplul gând c-ar putea pierde privilegiile de care profită la ora actuală, oameni care atârnă precum pietrele de moară la gâtul şubredului şi anemicului organism numit fotbal românesc. Indiferent de ceea ce s-ar întâmpla în meciurile retur de mâine, deşi nu m-aştept la lucruri bune, localizarea momentului este evidentă: fotbalul nostru se află la finalul unui capitol. Care a avut multe zile însorite, dar şi nopţi de coşmar. Din păcate, ultimele ameninţă din ce în ce mai mult să devină predominante!

Şi-atunci, revin la preambulul acestor rânduri, constatând că e cazul s-o luăm de la început. Un început pe care ni-l propune chiar la Timişoara, Mircea Pascu. Fără a folosi vorbe mari, am apreciat discreţia cu care domnul Pascu a sosit la Poli. Pentru că situaţia echipei impunea discreţie. Oricum am lua-o, Poli porneşte de la o contraperformanţă. O ia de la capăt. Alături de preşedintele executiv. Alături de Viki Roşca. Şi chiar de... Stelică Anghel! Între timp, nesăbuinţa federaţiei bicefale a mai produs o enormitate! Handicap? Nu cred. Mai degrabă, o provocare. Pe care, sunt convins, Mircea Pascu a primit-o, acceptând lupta pe faţă! De altfel, nici n-ar fi putut proceda altfel, din moment ce afişează o transparenţă de-a dreptul cuceritoare! Departe de-a încerca să urc statui pe soclu, mă voi mulţumi să constat că la Poli se mişcă ceva. Un angrenaj pe care-l credeam înţepenit, a pornit-o la treabă, iar dacă toţi cei implicaţi în funcţionarea lui îşi vor face datoria, n-are cum să nu fie bine.

Într-adevăr, Timişoara reprezintă un nou început. Au declarat-o la vremea respectivă chiar primii oameni din stat: fostul şi actualul preşedinte al ţării. Poate că şi Mircea Pascu simte la fel. Deşi, ne-a atras atenţia, la ultima conferinţă de presă, că rămâne un om simplu, dintr-un oraş de provincie. Care însă, a visat mult şi a realizat cam tot ceea ce a visat. În aceste condiţii, nu ne rămâne decât să ne punem visele de acord. Şi să nădăjduim că şi lui Mircea Sandu i se va trage tot de la Timişoara!

AI NOŞTRI DIN LUMEA ALBĂ ...

MARIUS SASU nu l-a uitat pe OCTAVIAN POPESCU

"Nea Tavi m-a dat de două ori afară..."

REP.: **Marius, de la finele campionatului trecut se anticipa că vei pleca de la Poli. Au fost şi sceptici care afirmau că vei rămâne. Deci ar fi normal ca discuţia să o începem cu motivele plecării tale...**

M. S.: Consider că am jucat destul de bine în retur la Poli. Deci, firesc, nu-mi doream să joc într-un eşalon inferior celui în care evoluasem în primăvară. Ca orice jucător, îmi doresc să urc...

REP.: **Să înţeleg că, dacă Poli nu retrograda, exista posibilitatea să rămâi la Timişoara?**

M. S.: Probabil că rămâneam, deşi nici acest fapt nu pot să-l afirm cu certitudine.

REP.: **Totuşi, în iarnă, când după o serie bună de jocuri s-au reluat pregătirile şi Poli nu era retrogradată, n-ai vrut să semnezi un contract...**

M. S.: La Poli nu mi s-a vorbit niciodată de un contract. Deci nu mi s-a propus vreun contract. Mi s-a vorbit despre rezolvarea armatei, a facultăţii, despre facilităţi pe care puteam să mi le rezolv şi singur, nu aveam nevoie de ajutorul clubului. Tot ce mi-am dorit este să joc fotbal, ori tocmai despre fotbal nimeni din conducerea clubului n-a discutat cu mine.

REP.: **Să ne întoarcem puţin în timp. Acum doi ani erai rezervă la UMT! Acum eşti la Vojvodina! Cât a contat pentru cariera ta faptul că ai fost o perioadă la "Pădurea verde"?**

M. S.: Nea Tavi Popescu m-a ajutat cel mai mult! M-a dat chiar afară de câteva ori de la UMT! Am fost reprimit la rugăminţile prietenei mele cu care m-am şi căsătorit de curând. Nea Tavi mi-a dat de înţeles că fotbalist se devine şi... în viaţa din afara stadionului.

REP.: **De ce a retrogradat Poli?**

M. S.: Se vorbeşte că a picat din cauza meciului de la Bacău. Este eronat. La Bacău Poli putea să se salvaze! S-a retrogradat datorită meciurilor pierdute acasă! Dacă nu le pierdeam, nu se ajungea să se vorbească că eu şi alţii n-am vrut să jucăm la Bacău pentru că nu ne-a interesat, că oricum plecam. Aceste acuzaţii sunt o ruşine care au încercat să-i scuze pe alţii.

REP.: **Am ajuns la momentul actual. Eşti la Vojvodina...**

M. S.: La Novi Sad am ajuns prin intermediul domnului Florin Iacob, care m-a dus la Vojvodina să văd cum e, dacă-mi place... Mi-a plăcut, băieţii sunt în majoritate tineri, am rămas.

REP.: **Florin Iacob avea pentru tine şi variante interne?**

M.S.: Da, Dinamo, poate Naţional... Dar am zis să încercăm întâi în Iugoslavia. La Vojvodina, în primele două zile m-am simţit cam singur. Mă gândeam chiar să revin acasă. Dar băieţii m-au primit foarte bine, condiţiile sunt extraordinare. Chiar dacă aş căuta nod în papură nu aş găsi ceva de reproşat!

REP.: **Ai şansa să fii antrenat de un antrenor care a câştigat Cupa Campionilor şi a lansat mari jucători, ca Suker, Mihajlovici, Jugovici! E mulţumit de tine?**

M.S.: E timpuriu să spun ceva. Am avut doar câteva meciuri de pregătire, antrenamente. În şapte meciuri în care am jucat, am dat şase goluri. Aşa că nu a avut motive să mă certe!

REP.: **În ce limbă te înţelegi acolo?**

M.S.: La fotbal limbajul e internaţional! În plus, soţia mea este pe jumătate sârboaică, aşa că treburile mai importante, conducătorii şi antrenorii mi le transmit prin ea. Ea vine mereu cu mine la stadion până învăţ şi eu strictul necesar. Deja programul de antrenamente îl pricep.

REP.: **Unde locuieşti?**

M. S.: Am stat la un hotel, iar nu de mult am primit un apartament mobilat unde m-am mutat. N-am nici o problemă.

REP.: **Pe cât timp ai semnat contractul?**

M. S.: Pe patru ani, cu condiţia ca după doi ani, dacă am oferte, să pot pleca la o altă echipă.

A consemnat

DUKI POPOVICI

CAMERA ASCUNSĂ A LUI FOTOFUCHS

Băi, Zorro, ţi-au trebuit 8 ani, după plecarea mea de la Galaţi, să găseşti Banatul!
Am nimerit ca orbu' Brăila! Ştiam că Pătruică-i din Strehaia!

COSTICĂ RĂDULESCU şi IOAN SDROBIŞ - întâlnire peste ani, măr(c)i şi ţări...

RUDOTELU' VACANŢEI

Acum o săptămână, la Herculane, profesorul Sencu era mirat de noul cuplu de antrenori ai Politehnicii, Victor Roşca - Viorel Vişan, declarându-ne: **"Nu ştiu ce să cred despre noii antrenori! Nu fumează, nu beau, nu se uită după femei!!"**

Nu ne-a surprins deloc replica fostului antrenor al alb-violeţilor, Aurel Şunda: **"Spuneţi-i lui Sencu că nu am fumat niciodată de când m-am născut, nu beau de patru ani, dar după femei mă uit, că doar nu-s homosexual!"**

REPLAY

● Un punct din 9 posibile, aceasta este recolta celor mai valoroase reprezentante ale fotbalului românesc la debutul în primul tur preliminar al eurocupelor. În urmă cu două săptămâni, tot în această rubrică, admiteam că un singur eşec al uneia dintre grupările Steaua, Dinamo sau Oţelul ar fi de ajuns pentru a confirma declinul continuu al soccerului nostru, mai ales prin prisma adversarilor întâlniţi. **"Fotbalul românesc e în declin. Nu este mai bogat sau mai sărac, dar se vede că suferă"**, le-a declarat celor de la PRO Sport italianul Paulo Casarin, observator al europenelor under - 18, care se dispută în aceste zile în Islanda. Nu este exclus ca mâine să jubilăm la calificarea tuturor celor 3, dar, oricum, căderea liberă nu mai poate fi cosmetizată cu declaraţii de genul **"Hai dom' le, fiţi calmi, doar suntem pe locul 4 în lume..."** Clasamentul coeficienţilor UEFA, în funcţie de care se stabileşte numărul echipelor pentru Cupa UEFA la fiecare ţară şi momentul intrării în competiţie, în tururile preliminare sau abia în turul I, ne avertizează că suntem deja cu un picior în grupul federaţiilor cu o singură reprezentantă în C3. România ocupă locul 20, penultimul în grupul

împarte la numărul echipelor româneşti în eurocupe (4), rezultă un coeficient de 0,25 puncte, deloc încurajator în perspectiva alcătuirii viitorului clasament al coeficienţilor UEFA. Interesant este faptul că atât presa din Bucureşti cât şi echipele direct implicate n-au conştientizat declinul catastrofal de la locul 8 ocupat în 1990 şi faptul că România pierde permanent teren în faţa ţărilor mai slab clasate în eurocupe. Astfel, Mihai Stoichiţă, antrenorul Stelei, declara în Sportul românesc din preziua jocului cu TSKA Sofia: **"Nu ne sperie declaraţiile bulgarilor, cum că suntem victime sigure, şi le vom demonstra că nu degeaba am participat la ultimele 3 ediţii ale Ligii Campionilor"**. Ce s-o fi gândit noul principal al campioanei? Că Bulgaria ocupă locul 33, cu 13 sub România, iar TSKA n-a mai respirat de 3 ani aerul eurocupelor... Tot "S. r." titra lunea trecută în manşeta unei pagini că **"Oţelarilor nu le este frică decât de cazinourile din Gorica"**, iar Mihai Stoica, vicele gălăţenilor, se autolinişte a admiţând că doar **"dacă ne-am lua după produsul intern brut al Sloveniei şi României am porni cu şansa a doua"**. De-acum chiar că echipele româneşti nu vor mai porni din postura de favorite şi pentru ani buni de-acum înainte se vor alinia la start încă din căldurosul iulie.

● O candidată certă la retrogradare la viitoarea ediţie a Diviziei Naţionale, care

cătorii de valoare au părăsit Valea speriaţi de vraiştea de la club, care are datorii de 20 milioane lei la Casa de Oaspeţi din Petroşani, Romtelecomul ameninţând totodată deconectarea telefonului Jiului de la reţea, datorită unei datorii de 3,5 milioane lei.

● Ediţia de joi a PRO Sportului exclama: **"Atenţie la ambalaj!"**, relativ la echipament şi în general vestimentaţia fotbaliştilor, antrenorilor şi conducătorilor cluburilor din D. N. Prin hoteluri şi cantonamente, pe terenurile de antrenament, mai nimeni nu poartă trusourile oficiale ale echipei, cu emblema şi sponsorul clubului, ci mai degrabă tricouri cu World Cup'94. Singurul club care se respectă, se remarcă în articol, este Steaua, ai cărei componenţi poartă exclusiv trusoul emblematic al grupării.

● Octogenarul Ion Costea, Gioni Dumitrescu, fost preşedinte al federaţiei în anii '60, legendarul goal-keeper Voinescu, "bancarii" Dinulescu şi Baboie sau Dumitru Nicolae Nicuşor sunt doar câţiva dintre cei 20 de oameni de fotbal de vârsta a treia care s-au constituit într-un sfat al bătrânilor fotbalului. PRO Sport, tot în ediţia sa de joia trecută, salută apariţia acestui comitet de iniţiativă al... frontului salvării fotbalului! Iniţiatorul şi sponsorul organismului, Ilie Ciuclea, 53 de ani, apreciază că Sfatul bătrânilor poate deveni o autoritate morală şi legală a fotbalului nostru. Deşi pare greu

jugă fotbalul nostru de la vârful federaţiei şi până la Moachele insolent de la cârma unui club dubios de ligă inferioară, este evident faptul că oricine ar apleca urechea la "sfatul înţelepţilor" poate redescoperi adevăratele valori morale ale acestui sport. **"...Centrele de copii şi juniori n-au primit un ciorap. Mogoşoaia, cantonamentul naţional juvenil, este o ruină, în schimb femeile de serviciu de la federaţie primesc prime în valută... Este momentul să închidem porţile ilicite!"** , a spus Ciuclea la prima întrunire. Totuşi, nu toţi foştii fotbalişti sunt optimişti în privinţa finalităţii acţiunii lor, Lucreţiu Florescu apreciind că **"Federaţia nu poate fi trasă la răspundere pentru că nu există legislaţia. Până şi ministrul Stănescu s-a lăsat păgubaş"**. Nemulţumirile la adresa mai marilor fotbalului nostru răzbat din ce în ce mai clar, şi din medii din ce în ce mai surprinzătoare...

● Ultimele gânduri, bune, pentru cititorul nostru constant, Sim Stoichescu, ziarist la Sportul românesc. Mai toate ştirile interesante din "Fotbal vest"-ul de marţi apar în zilele următoare în cotidianul bucureştean, Stoichescu folosind pe gratis... agenţia de presă Fotbal vest pentru a-şi ocupa spaţiul publicistic. În unul din ziarele următoare îi vom oferi (gratis) şi autografele noastre! Pusi...

FAX

Fuziune în Arad pentru locul Pecicăi

CĂLIN CHIŞBORA:

“AM SIMŢIT CĂ NU SUNT AGREAT LA F.C. ARAD-TELECOM”

REP.: **Călin Chşbora, ai fost unul dintre cei mai fideli şi apropiaţi ai clubului C.S. Astra Arad, care după multiple metamorfozări a devenit F.C. Arad-Telecom. Cum se explică faptul că în ultima perioadă ai migrat spre clubul Motorul-CFR Arad? Ce te-a determinat să faci acest pas şi dacă nu a fost greu de făcut?**

C.C.: Nu mi-a fost greu deloc! Pur şi simplu am fost chemat de nişte prieteni buni să ajut cu experienţa mea în domeniul fotbalului gruparea de la Motorul-CFR.

REP.: **Ai dat o explicaţie de ce te-ai apropiat de Motorul-CFR. Dar de ce te-ai îndepărtat de F.C. Arad-Telecom, cel al cărui membru fondator eşti?**

C.C.: Am simţit că persoana mea nu este agreată de gruparea de la Telecom şi cum dragoste cu forţa nu se poate face, eu nu vreau să impun nimănui să apeleze la serviciile mele.

REP.: **Nu eşti singurul dintre membrii fondatori care s-au îndepărtat încet-încet de această grupare. Crezi că este un fenomen singular sau unul general?**

C.C.: Este unul general. Se invocă neimplicarea din punct de vedere financiar al membrilor fondatori de la F.C. Arad-Telecom, majoritatea acestora fiind îndepărtaţi în timp de lângă echipă.

REP.: **Să lăsăm pentru moment aceste probleme şi să abordăm unul dintre subiectele importante la ordinea zilei: asocierea cvadruplă între echipele Motorul-CFR, CPL, Vestpetrom Pecica şi Universitatea Arad. S-a reuşit această fuziune?**

C.C.: Haide să utilizăm în continuare termenul de “colaborare”. În proporţie de 90 la sută, această problemă este realizată. Urmează ca în cel mai scurt timp, cluburile să desemneze reprezentanţii care vor forma Consiliul de administraţie şi care vor conduce această nouă echipă. Marţi, 29 iulie, va avea loc întrunirea Consiliului de administraţie şi se va stabili structura organizatorică, echipa tehnică şi nişte obiective.

REP.: **Din câte persoane va fi constituit Consiliul de administraţie?**

C.C.: Proiectul de protocol care s-a elaborat şi care este înaintat spre studiu grupărilor implicate, a propus cifra de nouă persoane. Important este să cuprindă oameni care prin posibilităţile lor financiare să poată sprijini noua grupare.

REP.: **Sub ce denumire va evolua noua grupare?**

C.C.: Probabil Universitatea Vestpetrom Arad. Denumirea definitivă se va stabili tot marţi.

REP.: **Au fost discuţii interminabile şi asupra locului de desfăşurare al partidelor oficiale, de campionat. Cel puţin acest aspect a fost lămurit?**

C.C.: Toate aceste detalii vor fi stabilite marţi şi vor fi date publicităţii. Cert este că deocamdată Pecica se prezintă cu cele mai mari şanse.

REP.: **Suntem cu două săptămâni înainte de reluarea campionatului. Nu crezi că este târziu sub aspectul organizării activităţii fotbalistice această realizare a colaborării între aceste cluburi?**

C.C.: Bineînţeles că timpul rămas până la începerea campionatului este foarte scurt. Ceea ce va avea efecte negative asupra evoluţiei echipei. Sperăm în capacitatea conducerii tehnice de a reuşi să omogenizeze şi să aducă echipa în vârf de formă în timpul cel mai scurt, ca să nu avem surprize în campionat. La întâlnirea de marţi se vor stabili, probabil, şi nişte obiective, deoarece iniţial, obiectivele vizau performanţe deosebite, dar trebuie să fim realişti şi să ne reconsiderăm poziţia. Trebuie să acceptăm un ţel mai modest în campionatul viitor.

REP.: **Cel puţin conducerea tehnică a fost stabilită?**

C.C.: Nu în proporţie de sută la sută. A fost stabilit antrenorul principal, care deocamdată coordonează antrenamentele şi şi-a făcut o idee asupra lotului. Nu cred să apară surprize.

REP.: **Cine este persoana desemnată?**

C.C.: Este vorba de Ladislau Ghiţă.

REP.: **Întâmplător am urmărit câteva antrenamente ale echipei. Nu au fost două zile în care să se prezinte aceiaşi jucători la pregătiri. Cum se explică acest fapt?**

C.C.: Explicaţia este foarte simplă. Incertitudinea care a planat asupra acestei colaborări a avut repercusiuni asupra prezenţei jucătorilor la antrenamente. Unii băieţi, simţind că nu au loc în lotul echipei de Divizia B, au migrat spre alte formaţii. Mi se pare normal că unde nu este o situaţia clară şi fermă, să se întâmple asemenea fenomene. Totuşi, jucătorii s-au pregătit la echipele lor. Nu pornim chiar de la zero.

REP.: **În situaţia dată, cluburile Motorul-CFR, CPL şi Universitatea îşi vor păstra locurile în divizia C?**

C.C.: Absolut. Aceste echipe vor rămâne cu locurile lor de drept.

REP.: **În cazul când un jucător de la echipele enumerate iese în evidenţă, în timpul campionatului, poate fi transferat fără nici o obiecţie la echipa de Divizia B?**

C.C.: Protocolul prevede libera circulaţie a jucătorilor între echipele participante la această colaborare.

REP.: **Jucătorii, sub aspectul angajării lor la firme, rămân pe loc sau se vor muta în funcţie de posibilităţile financiare ale societăţilor care vor patrona această echipă?**

C.C.: Jucătorii nu rămân pe loc. În funcţie de aportul lor şi de valoare vor fi angajaţi acolo unde retribuţia îi va satisface şi le va da o motivaţie în plus la pregătirea lor.

REP.: **M-am adresat ţie, deoarece presupun că vei fi unul dintre membrii Consiliului de administraţie, care se va constitui marţi...**

C.C.: Sunt propus din partea grupării Motorul-CFR, alături de Horia Bica şi Florin Lazăr.

REP.: **Ceilalţi membri ce grupări vor reprezenta?**

C.C.: Celelalte grupări care participă la această colaborare.

REP.: **Nu ne rămâne decât să aşteptăm ziua de marţi, 29 iulie, care va aduce limpeziri sub toate aspectele asupra acestei noi grupări...**

C.C.: Ar fi benefic pentru toată lumea ca ziua de marţi să aducă finalizarea la absolut toate problemele legate de această echipă.

OVIDIU PĂCURARIU

Cele mai scăzute preţuri din oraş şi cea mai completă gamă de produse ELECTRONICE la

MAGNET

magazinul Casa cu Atlanţi

Str. V.V. Delamarina nr. 1

Produse ale celor mai renumite firme din lume

GOLDSTAR, SONY, PHILIPS, GRUNDIG, SIEMENS, SCHNEIDER, TOSHIBA, FUNAI, DAEWOO, TELEFUNKEN

MEMORIALUL LICĂ TOT

Gloria câştigătoare. Caransebeşul învingător moral!

În zilele de 24 şi 25 iulie, la Reşiţa s-a disputat prima ediţie a “Memorialului Lică Tot”. Competiţia, care va deveni tradiţională, este un omagiu adus fostului component al echipelor reşiţene CSM, Gloria şi Arsenal, acesta activând cu mult succes şi ca antrenor la centrul de juniori al clubului din Govândari.

Au fost invitate să participe, pe lângă gazdele de la Gloria, formaţiile CFR Caransebeş, Arsenal Reşiţa şi proaspăta promovată în D.N., CSMR. Aceasta din urmă a prezentat în prima zi o echipă formată în general din rezerve, iar în a doua echipă de tineret speranţe.

Iată, pe scurt, radiografia jocurilor.

CFR CARANSEBEŞ - CSM REŞIŢA 2-1

Au marcat: **Moise (8, 39), respectiv Cl. Balaci (11).**

CFR: Ambruş - Poienariu - Ciobanu, Giurcă, Paulescu - Balea, D. Ianu, Manicea, Moacă - Moise, Furdui. A mai intrat **Ardelean.**

CSM: Popa - Bătrânu - Cojocaru, Ibric, Bica - Perşa, Mutică, Marcu, Chivu - Balaci, Jilavu, Au mai jucat: **Boşca, Agachi, Piţurnea, Benga şi Păuna.**

GLORIA REŞIŢA - ARSENAL REŞIŢA 3-2

Au marcat: **Laczko (62), Stănescu (74, penalty, 79), respectiv Cărăgin (20), Pătuleanu (87).**

GLORIA: Toader - Costescu - G. Ciucur, D. Radu, Chiş - Laczko. Dacica, Decuseară, Mitar - Stănescu, P. Dumitru. Au mai jucat: **F. Ianu, Benga, Ababi, S. Bogdan, Panc, A. David.**

ARSENAL: Balaci - Micu - Puia, Ciocan, Maliţa - Vlădia, Stoica, Bâcleşan, Şobachi - Ababi, Cărăgin I. Au mai intrat în joc: **Dumitru, Şirian, Pereş, Cărăgin II, Iancovici, Stoia, Pătuleanu, Buţi, Păunescu şi Buibaş.**

În ziua a doua au urmat finalele. În prima, pentru locurile 3-4 a fost:

CSM REŞIŢA - ARSENAL REŞIŢA 8-7 (2-2, 2-0)

Meci decis după loviturile de departajare. În timpul regulamentar de joc au marcat Chivu (9, penalty, 27) - Ababi (50, penalty), Cărăgin II (73).

Şi finala mare s-a decis după lovituri de departajare...

GLORIA REŞIŢA - CFR CARANSEBEŞ 4-1 (1-1, 1-1)

Pe perioada timpului regulamentar au marcat Laczko (35) - Balea (6).

CULISELE TURNEULUI

Din şi dedesubt tribună

● Deosebită această iniţiativă a Gloriei Reşiţa de a-l omagia pe Lică Tot. De menţionat şi faptul că pe clădirea stadionului a fost dezvelită o placă comemorativă în memoria fostului fotbalist. Din păcate nu s-a reuşit tot ce s-a dorit. Era prevăzut ca banii din încasări să fie donaţi în parte Centrului de copii şi juniori, iar altă parte văduvei lui Lică Tot. Dar în prima zi s-au înregistrat 79 de plătitori, iar în a doua doar 7 !

● Curioasă decizia lui Carol Oţil de a-l folosi pe Gicu Mitar, în partida disputată de Gloria împotriva Arsenalului, ca jucător pe “banda” dreaptă !

● În niciuna din partidele pe care CSMR-ul le-a disputat la turneu, Ioan Sdrobiş nu şi-a condus echipa din teren, fiind prezent doar în tribună. Cu CFR-ul pe bancă a stat Mircea Chivu, iar în finala mică, echipa a fost condusă de Ion Copăcianu şi Ovidiu Telescu, care, probabil, se vor ocupa de echipa de tineret-rezerve în viitorul campionat.

● Portarul Gloriei, Florin Ianu, la loviturile de departajare care urmau să decidă caştigătoarea turneului, a parat consecutiv trei şuturi de la 11 m executate de jucătorii CFR-ului din Caransebeş, Balea, Gheorghiosu şi Moise. Florin Ianu a fost, culmea, cel care a înscris primul în seria celor trei lovituri de departajare marcate de Gloria !

● Ca să onoreze invitaţia la turneu, CFR Caransebeş a coborât joi şi vineri de pe Semenic unde se afla în cantonament! Vineri, întoarcerea echipei lui Dan Firiţeanu, pe munte, n-a fost lipsită de peripeţii. În timp ce în Govândari meciurile se desfăşurau sub soare, în Reşiţa Montană (care începe cam din dreptul Muzeului de locomotive) s-a declanşat un adevărat diluviu, inundând practic capitala Caraş-Severinului. Pentru a ajunge la drumul spre Semenic, autobuzul CFR-ului a fost nevoit să parcurgă o bună bucată din traseu pe... calea ferată !

PETRU FUCHS

MEMORIALUL “LUCIAN ILCĂU”

CFR Timişoara câştigă cea de-a patra ediţie

În organizarea clubului **Şoimii-Textila**, s-a desfăşurat săptămâna trecută (miercuri şi joi), patrulaterul dotat cu Cupa “Memorialul Lucian Ilcău”, ce a reunit la start divizionarele B, **CFR** şi **Electrica**, alături de două echipe din eşalonul cu numărul IV din fotbalul românesc, **Comtim Azur Şag** şi **Şoimii Textila.**

În prima zi a întrecerii s-au consemnat rezultatele:

CFR - Electrica 3-1 (1-0)

Au marcat: **Ianoşev (20), Vlad (48), Damianovici (55) - Ritter (64).**

CFR: Stoianov - Ianoşev, Solomon, Hodoneanţu - Petrov, Ancuţa, Pavlov, Mita, Florescu - Dima, Vascko.

Electrica: Mikloş - Volosciuc, Tătaru, Kovacs, Cristea - Stan, Gomoi, Ilici, Samargi - Crişanov, Nedelea.

Au mai evoluat: **Brucă, Damianovici, Vlad şi Butar,** respectiv **Creţ, Ritter, Iacobiciu, Sorescu, Bulimar, Măgureanu, Bugar şi Vereş.**

COMTIM Azur Şag - Şoimii Textila 0-0 (4-2 după penalty-uri)

Şag: Dăniloaia - Buzdun, Nistor, Georgescu, Brândecu - Zbenghea, Ştefanca, Cuvejdean, Bichescu - Triţoiu, Capstrâmb.

Şoimii: Sziklay - Andriesei, Draghici, Corsei - Cibi, M. Puiu, Todică, Bălăjel, Bodescu - Petrişor, Rădoi.

Au mai jucat: **Biro, Colcovan, Gomboş, Duma, Teglaş,** respectiv **Vidac, Dumitru, Safta, Bagia, Perţa, Bogdan, Bota.**

Au marcat în urma loviturilor de la 11 m, Colcovan, Zbenghea, Gomboş şi Nistor (pentru Şag), respectiv Safta şi Andriesei ratând Bagia şi Dumitru (Şoimii).

În ziua a doua a competiţiei s-au desfăşurat partidele pentru stabilirea ierarhiei finale. În meciul pentru locurile 3-4 s-au întâlnit învinsele din prima zi a turneului.

Electrica - Şoimii Textila 3-1 (0-0)

Au marcat: **Ritter (50) şi (74 - din penalty), Stan (83) - Bota (72).**

Electrica: Mikloş - Volosciuc, Tătaru, Kovacs, Vereş - Iacobiciu, Gomoi, Dona, Samargi - Crişanov, L. Petre.

Şoimii: Sziklay - Andriesei, Draghici, Dumitru - Cibi, Petrişor, Todică, Bălăjel, Corsei - Bagia, Rădoi.

Au mai intrat pe parcurs: **Creţ, Bâgu, Nedelea, Cristea, Ritter, Stan, Bulimar, Sorescu, Ilici şi Măgureanu - Vidac, Pop, Bodescu, Safta, Bogdan, Perţa şi Bota.**

Finala Memorialului “Lucian Ilcău” şi-au disputat-o câştigătoarele partidelor din ziua precedentă şi s-a decis în urma loviturilor de departajare, după ce la finalul timpului regulamentar de joc a fost egalitate 1-1, prin golurile reuşite de **Florescu** (86) pentru CFR şi **Gomboş** (25) pentru Şag.

CFR - COMTIM Azur Şag 1-1 (7-6, după 11 m)

CFR: Bălici - Mioc, Petrov, Ianoşev, Florescu - Tomaş, Călin, Felea, Brucă - Damianovici, Măieran.

Şag: Kanyo - Levai, Nistor, Mamut, Pogan - Hârdău, Duma, Teglaş, Gomboş - Colcovan, Suditu.

Au mai evoluat: **Hodoneanţu, Chiriţoiu, Pavlovici, Vlad, Moraru şi Pârvu,** respectiv **Cuvejdean, Triţoiu, Biro şi Burtic.**

Au transformat penalty-urile: **Moraru, Florescu, Vlad, Pavlovici, Chiriţoiu, Damianovici, Hodoneanţu** pentru feroviari **- Triţoiu, Nistor, Teglaş, Biro, Cuvejdean, Duma** pentru Şag. Au ratat: **Pârvu, Petrov - Colcovan, Levai, Pogan.**

La sfârşitul întrecerilor, pe lângă cupa decernată învingătoarei competiţiei şi diplomele oferite primelor trei clasate, organizatorii au acordat şi trei premii speciale: **Cristian Ritter** (Electrica) - golgeterul turneului, **Csaba Teglaş** (Comtim Azur Şag) - cel mai bun jucător, şi **Gheorghe Stoianov** (CFR) - cel mai bun portar.

ALIN RADOVAN

C CARAŞ

După ce săptămâna trecută v-am prezentat ultimele noutăţi din tabăra lui Arsenal Reşiţa, ne vom ocupa în acest număr al "Fotbal vest"-ului de alte 4 grupări din Divizia C a judeţului Caraş; **METALUL OŢELU ROŞU, METALUL BOCŞA, C.S.O. MINERUL ORAVIŢA şi MUNCITORUL REŞIŢA.**

MUNCITORUL REŞIŢA: MAREA NOUTATE SE NUMEŞTE TIBI KAPORNYAI !

Sezonul care se apropie cu paşi rapizi nu va fi unul prea uşor pentru Muncitorul Reşiţa, formaţie care a încheiat ediţia trecută pe un liniştitor loc 6. Asta în pofida faptului că au fost achiziţionaţi **Tibi Kapornyai,** de la Gloria Reşiţa, şl **Drăgilă**, de la Nera Bozovici.

Iată însă lotul pe care-l au la dispoziţie antrenorii **Doru Ruse şi Ferencz Portik:** **Dinculeasa, Chiucea, Lolea şi Busuioc** - portari; **Copan, Dumitrache, Marcu, N. Cârjan, Talancă, Smaranda, A. Cârjan, Ciobanu, Decă, C. Cârjan, Grădinaru, Ifca, Măruia, Balaci, Cocoş, Drăgilă, Doterman şi Roman** - jucători de câmp.

Preşedinte de onoare al Muncitorului este **Gheorghe Mutaşcă** iar conducerea executivă a secţiei de fotbal este formată din **Nicolae Petrila** - preşedinte, **Iulian Munteanu** - secretar, şi **Marius Ţig** - lider de sindicat.

Despre perspective ne-a vorbit vicepreşedintele asociaţiei sportive, **Ioan Steluţă**: *"Sper într-o clasare pe unul din primele 6 locuri şi în acest an, cu toate că sunt 7-8 echipe de valoare apropiată. Noi întâmpinăm şi greutăţi financiare, motiv pentru care pe lângă salarii vom acorda prime la victorie, doar cu primele 5 clasate şi numai la partidele susţinute în deplasare."* La 2 august, Muncitorul va întâlni în Cupa României pe Minerul Anina.

METALUL BOCŞA: TRATATIVE CU CSM REŞIŢA PENTRU SANSIRO CIOCOI

Retrogradata din Divizia B, seria a III-a, şi-a reluat pregătirile la 7 iulie, sub conducerea cuplului de antrenori **Ion Talpeş** (principal) şi **Gică Mărgineanţu**. La ora actuală, Metalul Bocşa se află într-un semicantonament organizat la propriul stadion, efectuând două antrenamente pe zi. S-a disputat şi un joc de verificare cu Minerul Ocna de Fier, câştigat cu 9-0, **Marişescu** fiind principalul realizator. Dar pentru că am pomenit acest nume, iată şi lotul complet al bocşenilor: **Perian, Păian şi Dobrescu** - portari; **Pârvu, Potra, Trifon, Cocoş, Olariu, Marişescu, Tigla, Sabaiduc, Suciu, Teleki, Tudor, Lăcătuşu, Turc** - jucători de câmp.

La aceştia se mai adaugă **Tötösi** şi **Topciu**, reveniţi din armată, precum şi **Martin**, legitimat de la Progresul Gătaia.

Au plecat **Robotin, Bercseny şi Agachi**, toţi la CSM Reşiţa-tineret. **Boltaşiu** nu s-a prezentat la pregătiri, dar conducerea Metalului îl aşteaptă în continuare să se alăture colegilor.

Gabi Ciucur se antrenează cu Gloria Reşiţa, transferul său nefiind încă rezolvat. O altă problemă o reprezintă şi **Sansiro Ciocoi**, care din 22 iulie este jucătorul Bocşei, cu care are contract până în august 1998. Se duc însă tratative pentru rămânerea jucătorului la divizionara naţională, neintenţionând să i se bage "beţe-n roate".

Sponsorul echipei este C.M. Bocşa, care prin persoana directorului general **Ion Pricăjean** a promis că va angaja 14 jucători şi alţi 4 juniori. În conducerea clubului au rămas **Puiu Mischie** - preşedinte şi **Alexandru Laszlo** - vicepreşedinte.

Metalul dispută în această săptămână jocuri de verificare cu Foresta Zăvoi şi Arsenal Reşiţa, iar sâmbătă, 2 august, va întâlni pe Obilici Sânmartinu Sârbesc, în Cupa României.

C.S.O. MINERUL ORAVIŢA: MASIVĂ INFUZIE DE JUNIORI

În viitorul campionat, formaţia din Oraviţa se va numi CSO Minerul, principalii sponsori fiind Primăria (Clubul Sportiv Orăşenesc) şi Întreprinderea Exploatarea Minieră Banat (Minerul). A fost numită şi conducerea clubului, alcătuită din directorul general al IEMB, **Silviu Câmpeanu** - preşedinte de opnoare, **Cristian Mihăilă** - preşedinte, şi **Ion Bălbă** - preşedintele secţiei de fotbal.

Antrenorii **Nicolae Chirilă** şi **Ion Sculici** au demarat pregătirile la 10 iulie, cu următorul lot de jucători: **Balint, Sporea şi Nariţa** -portari; **Miu, Vlădia, F. Băcilă, I. Băcilă, Z. Băcilă, Doralin, Trăilă, Zah, Rediu, Ţăran, Sima, Drăghina, Olteanu, Miuţă şi Preoteasa** - jucători de câmp.

Au mai venit **Todireanu** (este de fapt o revenire) şi **T. Răţoi**, ambii de la Ciclova, precum şi **Minea**, de la Gloria Reşiţa.

Au părăsit gruparea din Oraviţa **Halasz** (la Minerul Moldova Nouă), **Manea** (la Muncitorul Reşiţa), **Pandaru şi L. Răţoi** (ambii la CSM Reşiţa-tineret).

Sâmbătă a avut loc primul meci de pregătire, 1-0 cu Caromet Caransebeş, gol marcat de Zoltan Băcilă. În continuare, orăviţenii îşi vor măsura forţele cu Minerul Anina, Muncitorul Reşiţa, Gloria Reşiţa şi CFR Caransebeş.

După mulţi ani s-a trecut la regazonarea terenului din Oraviţa, dar ploile căzute în ultima perioadă au stopat deocamdată lucrările.

METALUL OŢELU ROŞU: SINGURA ŞANSĂ, INVESTITORII ITALIENI

Nici până la ora actuală, lotul Metalului nu s-a reunit în vederea demarării pregătirilor noului campionat. Antrenorul **Mihai Florei** a dat de înţeles că intenţionează să se retragă; dar a fost chemat de noul director general al SOCOMET S.A., **Ion Margan**, să se ocupe de echipă. Este aşteptată revenirea din străinătate a preşedintelui de onoare al asociaţiei sportive, **Gheorghe Silvăşan**.

Pe gazonul neîngrijit se antrenează, din proprie iniţiativă, doar 3-4 jucători. Libero-ul Cărăgin şi-a exprimat dorinţa să plece la Arsenal Reşiţa, el având domiciliul în oraşul de pe malurile Bârzavei, iar un abonament lunar pe trenul Reşiţa - Oţelu Roşu costă 185.000 de lei.

Situaţia dezastruoasă de la Oţelu Roşu este zugrăvită şi mai clar de faptul că în campionatul intersecţii se evoluează desculţ !

Poate apariţia investitorilor italieni la SOCOMET S.A. să revigoreze şi activitatea sportivă. Deocamdată, Metalul încă nu s-a înscris în campionat !

Grupaj realizat de
PETRU FUCHS & ALIN RADOVAN

C ARAD

LUMEA BUNĂ A FOTBALULUI ARĂDEAN SE REFUGIAZĂ ÎN LIGA A IV-A !

Peste o săptămână se va da startul în eşalonul al IV-lea, în judeţul Arad. Marea majoritate a formaţiilor s-au întărit, atât în privinţa loturilor cât şi a conducerilor tehnice. Ne putem aştepta deci la un campionat echilibrat, câştigătoarea fiind greu de anticipat. Să trecem în revistă cele mai mari bombe ale acestei veri:

IONUŢ POPA LA INDAGRARA

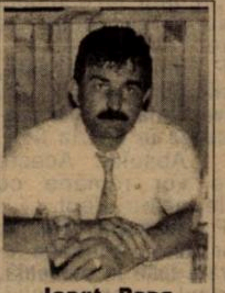
Ionuţ Popa

După ratarea barajului de promovare în Divizia B, antrenorul **Gabi Birău** a demisionat, locul lui fiind luat de **Gheorghe Lazăr.** De câteva zile, **Ionuţ Popa** a fost numit director tehnic. La auzul acestei decizii surprinzătoare, **Ghiţă Filip**, zis "Nenea", cel care a furnizat banii UTA-ei pentru afacerea "Haina de blană", a exclamat: **"De acum pot să-mi pun şi eu vişinată",** făcând, bineînţeles, aluzie la faptul că Indagrara este patronată de Intreprinderea de spirt şi drojdie!

CINE VA OPRI ZBORUL ŞOIMILOR?

Sandu Gaica

Şoimii Pâncota a încheiat sezonul 1996-97 pe un modest loc 10. Ambiţiile acestei formaţii sunt însă extrem de mari în viitoarea ediţie. Astfel, antrenor a fost numit **Alexandru Gaica**, revenit din Ungaria, el urmând să evolueze şi ca jucător, dacă situaţia o va cere. Directorul tehnic al echipei este **Ioan Bacoş**, fostul jucător al lui Vagonul Arad, Rapid Bucureşti, Sportul Studenţesc şi "U" Cluj. În ceea ce priveşte lotul de jucători, vă putem informa că sunt vizaţi o serie de nume care îi fac pe adversari să tremure realmente: **Ivan** (UTA), **Drida, Bulzan** (ambii Motorul CFR Arad), **Poenariu** (Târnova), **Dobre** (Gloria Arad..

KÖRÖSI REVINE ÎN PRIM PLAN!

Laci Körösi

În campionatul care bate la uşă, formaţia Vulturii Socodor, retrogradată la finele ediţiei precedente, se va asocia prin contract cu Romvestul. Antrenorul acestei grupări va fi **Ladislau Körösi**, fostul director general executiv al UTA-ei!

GLORIA ARAD SE BAZEAZĂ ÎN CONTINUARE PE SPRIJINUL LUI DOMIDE

Gigi Domide

Deşi s-a vehiculat faptul că **Flavius Domide** va renunţa să se mai implice în destinele echipei Gloria Arad, acest lucru nu s-a întâmplat. Împreună cu **B. Bizău, Gigi** a condus de pe margine această formaţie în partidele amicale pe care le-a susţinut cu FC Arad Telecom şi... UTA! Preşedintele alb-roşilor a anunţat că se va ocupa în continuare şi de Gloria, în măsura în care timpul îi va permite.

NICI CPL ARAD NU S-A LĂSAT MAI PREJOS

Dorel Cura

Preşedintele CPL-ului, **Sorin Popovici**, l-a cooptat în conducerea tehnică pe **Dorel Cura**, până nu demult director sportiv la UTA!

OVIDIU PĂCURARIU

RUMBA AMICALELOR

- Unirea Peciu Nou - Tehnomet 1-0 (Radu);
- Sporting Tabac - Muncitorul Reşiţa 1-3 (Marincu - Kapornyai, Măruia, Drăgilă);
- AS Telecom Timişoara - Tehnomet 3-1;
- Şoimii Textila - Telecom Arad 0-2 (Pantea, Rus);
- Unirea Peciu Nou - Sporting Tabac 3-3;
- Gloria Arad - Telecom Arad 3-5;

● Muncitorul Reşiţa - Comtim Azur Şag 1-1 (0-0)

Au marcat: Măruia (12) - Nistor (18).

Muncitorul: Dinculeasa - Copan, Kapornyai, N. Cârjan, Dumitrache - C. Cârjan, A. Cârjan, Decă, Măruia - Doterman, Drăgilă.

COMTIM Azur: Dăniloaia - Levai, Nistor, Mamut, Brândescu - Gomboş, Teglaş, Duma, Bichescu - Colcovan, Capstrâmb.

Au mai jucat: Lolea, Roman, Grădinaru, Talancă, Smaranda, respectiv Kanyo, Buzdun, Zbenghea, Triţoiu, Cuvejdean, Georgescu şi Biro.

ALIN RADOVAN

PLICUL CU SURPRIZE

● A.S. - TIMIŞOARA: Cu toate că scrisoarea dvs. este semianonimă, v-am răspuns şi peste rând datorită mesajului pe care-l trimiteţi liberoului reşiţean Sandu Rocco, pe care-l felicitaţi cu ocazia zilei de naştere. Urărilor dvs. de bine alăturăm şi un călduros "La mulţi ani!" din partea redacţiei Fotbal vest.

● NELUŢU M. - TIMIŞOARA: Nu sunteţi primul care remarcaţi că multe din ştirile apărute marţi în Fotbal vest, apar miercuri sau joi în ziare bucureştene, mai ales în Sportul românesc sub semnătura unui anumit Sim Stoichescu, fără a indica sursa. De ce nu publică aceste ştiri luni? Vrând-nevrând, miticii recunosc că sunt cu câţiva paşi în urma vestului!

● P. SAVU - BOCŞA: Ar fi interesant într-adevăr să aflăm câţi jucători din echipele de tineret, speranţe din Divizia Naţională de anul trecut, au făcut pasul spre prima echipă. Altfel ce rost mai aveau aceste enorme investiţii?

● DUMITRU TOCACI - TIMIŞOARA: 1 Nu, 2 Nu, 3 Da, 4 Nu. Bine că nu mi-aţi pus vreo 27 de întrebări, că vă daţi seama cum ar fi arătat răspunsul.

● LUCA PAGLIUCA - SLOBOZIA: Încurcate sunt căile Domnului! Şeful galeriei arădene ne scrie din Slobozia! Doar şi pentru această calitate pe care o deţii îţi voi da cuvântul: "Fără un obiectiv clar, PROMOVAREA, spectatorii nu mai pot fi atraşi la stadion. Cu promisiuni de genul "Anul acesta ne facem echipă şi la anul tragem la promovare" nu mai păcălim pe nimeni. Aşa ne-au declarat pe rând Jackie Ionescu, Marcel Coraş şi nu au mai prins acel "viitor" an. Acum la fel ne spune V. Vancea. Suporterii au fost mereu lângă echipă când s-a jucat fotbal. Aceiaşi suporteri care, cu ocazia meciului UTA-Poli din 6 septembrie, vor organiza un spectacol cum n-a mai văzut Aradul. Sper într-o colaborare şi cu Comando Viola". Te aştept cu noi amănunte.

● TEL. 135.164 - TIMIŞOARA: *"Vând tricoul de joc original al lui Gabriel Batistuta de la Fiorentina".*

Acest telefon mi-a dat ideea de a publica în cadrul rubricii de faţă cele mai interesante anunţuri pe teme fotbalistice.

IVAN DE LA PANĂ

P.S. Aştept scrisorile dvs. pe adresa redacţiei sau la C.P. 490, O.P. 3, TIMIŞOARA 1900.

ANGLIA SHEARER — OUT, ALBIONUL PLÂNGE!

Campioana cedează la penalty-uri în Italia

De mâine în două săptămâni, miercuri 13 august, Newastle United, vicecampioana Angliei, va fi lipsită de aportul mbilor atacanţi din sezonul trecut, cu ocazia debutului "coţofenelor" în Champions League, acasă cu învingătoarea isputei Partizan Belgrad - Croaţia Zagreb. Alan Shearer, ccidentat şi Les Ferdinand, cedat lui Tottenham, nu vor eolua în primul meci disputat în C1 de gruparea de la St. Janes' Park în întreaga sa istorie de 115 ani!

Alan Shearer, autor a 28 de goluri în sezonul trecut pentru rupa lui Kenny Dalglish, s-a accidentat sâmbătă în minutul 0 şi 16 secunde al meciului Chelsea - Newcastle, din cadrul urneului amical **Umbro**, disputat la Goodison Park (Everton Liverpool). La o pasă la întâlnire trimisă de Phillippe Albert, Shearer s-a întins să agaţe balonul, accidentându-se grav la ligamentele gleznei drepte. Duminică, "vârful" echipei Albionului a fost operat la Newcastle, în urma celei de-a 4-a accidentări serioase pe care a suferit-o în ultimii 5 ani, medicii estimând că atacantul care va împlini 27 de ani la 31 august va absenta poate chiar două luni. Dacă antrenorul Kenny Dalglish s-a luat literalmente cu mâinile de cap, nici selecţionerul Glenn Hoddle nu e mai liniştit, Anglia aflându-se înaintea ultimelor examene pentru mondiale, acasă cu Moldova, în septembrie şi la Roma, cu Italia, la 11 octombrie.

Shearer ratează startul sezonului

Cu două săptămâni înaintea startului sezonului, ultimul weekend a fost unul negru pentru alb-negrii de la Newcastle. Shearer, omul de 15 milioane lire, s-a accidentat sâmbătă, iar partenerul său de atac, Les Ferdinand, a fost cedat duminică la Tottenham Hotspur Londra contra a 6 milioane lire sterline, exact suma pentru care fusese achiziţionat în 1995 de la Q. P. R. Cum Dalglish l-a plasat recent şi pe Ginola tot la Tottenham, Newcastle se va baza în ofensivă pe tânărul danez Jan Dahl Tomason, golgeterul campionatului olandez în sezonul trecut, plus pe Faustino Asprilla, care reintră astfel în cărţi. Şi ca tacâmul să fie complet, "coţofenele" au ocupat duminică ultimul loc în patrulaterul de la Liverpool, pierzând la penalty-uri în semifinala cu Chelsea, după 1-1 în meciul propriu-zis (goluri Tomason, respectiv Poyet), şi cedând în disputa pentru locurile 3-4 cu 0-3 în faţa lui Ajax, pentru care au punctat Benedict McCarthy (2) şi Sunday Oliseh în ultimele 17 minute de joc!

În cazul lui Newcastle s-ar putea face o analogie cu pregătirea campionatului trecut, când, tot din postura de vicecampioană, trupa "coţofenelor" din nord-est pornea lamentabil, cedând cu 0-4 în **Charity Shield**, în tradiţionalul meci de Supercupă jucat cu campioana Manchester United.

Şi pentru că am amintit de acest meci, să notăm că "Diavolii" de la Manchester, de 4 ori campioni în ultimii 5 ani, şi Chelsea Londra, câştigătoarea Cupei Angliei, vor deschide neoficial sezonul englez, disputându-şi duminică de la ora 18 a 76-a ediţie a Supercupei. Interesant, M. U. este atât câştigătoarea primei ediţii a acestei competiţii, 4-0 în anul 1908, cât şi anul trecut, tot 4-0, cu Newcastle... Dar să vedem cum s-au pregătit "albaştrii" şi "roşii" pentru Charity Shield.

Chelsea câştigă trofeul <<UMBRO>>

Cu Dan Petrescu titular, în formula De Goey - Petrescu, Lebeuf, Sinclair, Clarke - Di Matteo, Morris, Wise, Nichols - Vialli, Zola, "albaştrii" lui Gullit au câştigat cu 3-1 (0-0) finala cu Everton, prin golurile lui Vialli şi Zola (2).

"Diavolii" îngenunchează pe San Siro

După eşecurile la penalty-uri în faţa lui Napoli, în semifinalele Cupei Italiei, respectiv Schalke, în finala Cupei UEFA, Internazionale Milano şi-a adjudecat Trofeul Pirelli, dispunând cu 5-2, după loviturile de departajare, de Manchester Utd., într-un meci disputat duminică seara pe San Siro, în faţa a 49.728 spectatori (încasări 1 miliard 666.903 lire italiene).

Au înscris Nicky Butt (15'), respectiv Gary Neville (70' - autogol), iar la penalty-uri Recoba, Berti, Mezzano şi Cauet, pentru Inter, şi Sheringham pentru englezi, ratând în schimb Cruyff şi Butt.

Meciul a fost precedat de prezentarea oficială pentru sezonul 1997-98 a echipei milaneze, realizată de către 3 dintre oamenii de show ai emisiunii "Mai dire gol", de pe Italia 1. Ronaldo, care sâmbătă a efectuat primul antrenament cu Inter, după 3 săptămâni de vacanţă, în faţa a 5.000 de fani, la Apiano Gentile, a evoluat doar în primele 18 minute ale acestui amical, fiind înlocuit cu Zamorano, chilian schimbat la rândul său în minutul 82 cu Kanu, nigerian care va fi de Serie A în aproximativ o lună de zile, conform spuselor doctorului milanezilor, Volpi.

Au jucat, la Inter: Pagliuca - Fresi (46, Bergomi) - Zanetti (60, Winter), Paganin (46, Galante), Sartor(46, West), Tarantino (46, Caudet) - Simeone (82, Mezzano, Djorkaeff (60, Berti), Ze Elias (60, Moriero) - Ronaldo (18, Zamorano; 82, Kanu), Ganz (60, Recoba).

La Manchester: Schmeichel - Irwin (72, Mc Clair), May (25, G. Nevile), Johnson, P. Neville - Scholes, Butt, Keane, Giggs (70, Cruyff) - Solskjaer (70, Cole), Sheringham.

Returul acestui amical va avea loc mâine pe Old Trafford (Rai Uno, 21.30, codat).

În zodia amicalelor

...Linfield Belfast - Liverpool 1-2 (**Michael Owen**, 18 ani, a reuşit o "dublă" în ultimul sfert de oră) ...Swindon T. - Tottenham 2-2 ...Milwall - Crystal Palace 0-4 ...West Brom. - Blackburn 0-1...

GERMANIA Start în al 35-lea sezon divizionar

La finele acestei săptămâni se va da startul într-o nouă ediție a campionatului Germaniei. Deja din prima etapă se anunță jocuri la fel de disputate cum au fost obișnuiți suporterii și în sezonul precedent. Programul primei runde cuprinde întâlnirile: *Vfb Stuttgart - TSV 1860 München, Schalke 04 Gelsenkirchen - Bayer Leverkusen* (ambele vineri, 1 august), *Karlsruhe SC - Werder Bremen, VfL Bochum - Arminia Bielefeld, FC Köln - MSV Duisburg, Bayern München - FC Kaiserslautern, Hansa Rostock - VfL Wolfsburg* (sâmbătă, 2 august), *Hertha Berlin - Borussia Dortmund* și *Hamburger SV - Borussia Mönchengladbach* (duminică, 3 august).

Dacă într-un număr anterior v-am prezentat transferările efectuate în această vară, în continuare iată formațiile probabile cu care cele 18 divizionare vor ataca noul sezon:

BAYERN (antrenor Giovanni Trapattoni): Kahn - Matthäus - Helmer, Babbel- Fink, Scholl, Nerlinger, Lizarazu (Tarnat) - Basler - Rizzitelli, Elber.

LEVERKUSEN (Christoph Daum): Heinen - Nowotny - Wörns, Happe, Emerson, Ramelow (Rink), N. Kovac, Beinlich, Heintze - Kirsten, Meijer.

DORTMUND (Nevio Scala, nou): Klos - Sammer - Kohler, Kree (Feiersinger) - Reuter, Lambert (Ricken), Sousa (Booth), Heinrich - Möller - Riedle, Chapuisat.

STUTTGART (Joachim Löw): Wolfhart - Spanring, Verlaat, Berthold - Soldo, Hagner - Poschner, Balakov, Legat - Bobic, Akpoborie (Yakin)

BOCHUM (Klaus Toppmöller): Gospodarek - Stickroth - Kracht, Waldoch - Peschel, Közle, Reis, Schreiber - Wosz - Michalke (Donkov), Juran.

KARLSRUHE (Winfried Schäfer): Reitmaier - Wittwer - Reich, Kraus - Keller, Metz (Schepens), Hengen, Hässler, Wück (Gilewicz) - Regis, Dundee.

1860 MÜNCHEN (Werner Lorant): Berg - Winkler, Fach, Walker, Jeremies - Cerny, Pele, Bender (Agostino), Heldt - Borimirov (Kientz), Bodden (Nowak).

BREMEN (Hans Jürgen Dorner): Reck - Trares (Ramzy) - Wicky, Skripnik (Schierenbeck) - Todt, Pfeifenberger, Eilts, Bode (Frey) - A. Herzog - Van Lent, Labbadia.

DUISBURG (Friedhelm Funkel): Gill - Reiter (Hopp), Emmerling, Neun - Wolters, Vana (Puschmann), Zeyer, Wohlert (Steffen), Hirsch - Osthoff (Spies), Salou.

KÖLN (Peter Neururer): Kraft - Kostner (D. Schuster) - Baumann, Schmidt - Hauptmann, Thiam (Zdebel), Tretschok, Munteanu, Andersen - Polster, Vlădoiu.

GLADBACH (Hannes Bongartz); Kamps - Passlack, Fournier, Andersson, Schneider - Witeczek, Lupescu, Effenberg, Pflipsen (Wynhoff) - Petterson, Juskowiak.

SCHALKE (Huub Stevens): Lehmann - Thon - De Kock, Linke - Latal (Eigenrauch), Van Hoogdalem, Nemec (Kurz), Büskens, Anderbrügge (Müller) - Max (Goosens), Wilmots.

HAMBURG (Franck Pagelsdorf, nou): Golz - Molata - Fischer, Wojtala (Vogel) - Spörl, Kmetsch, Cardoso, Schnoor, Salihamidzic - Weetendorf, Breitenreiter.

BIELEFELD (Ernst Middendorp): Miletic - Stratos - Schäfer (Silooy), Meissner (Eigner) - Bode, Reeb (Sternkopf), Maas, Breitkreutz, Maul - Reina, Kuntz.

ROSTOCK (Ewald Lienen, nou): Bräutigam - März, Zallmann, Rehmer - Lange, Weilandt, Micevski, Gansauge, Studer - Pamic, Chalaskiewicz (Barbarez).

KAISERSLAUTERN (Otto Rehhagel): Kouba - Kadlec - Koch, Schjönberg - Ratinho, Reich (Greiner), Sforza, Wagner, Brehme (Wegmann) - Kuka, Rufer (Rische).

HERTHA (Jürgen Rober): Fiedler - Karl - O. Schmidt, Sverisson (H. Herzog) - Roy, Mandrenko, Arnold, Dinzey, Covic - Rekdal (Preetz), Kruse (Weidemann).

WOLFSBURG (Willi Reimann): Zimmermann - Keller - Jensen, Kovacevic - Kapetanovic, Präger, Spies, Ballwanz, Stammann - Reyna (Tyszkiewicz), Meissner (Ratke).

M.B.

La Barca, PLEACĂ RONALDO, VINE ANDERSON

Atacantul brazilian Anderson "Sonny" da Silva a încheiat o săptămână excelentă. Selecţionat în premieră în echipa "cariocas" de Mario Zagalo pentru turul Orientului Îndepărtat, Japoniei şi Coreei de Sud, golgeterul campioanei A.S. Monaco în sezonul trecut cu 21 "boabe" a fost achiziţionat contra a 11 milioane lire sterline de Barcelona, câştigătoarea Cupei Cupelor astupând rapid şi inspirat golul lăsat de Ronaldo, care a ales "ambianţa mai bună de pe San Siro", conform tocmai spuselor sale.

"Nu cred că pot fi mulţi ca Anderson", îl caracteriza Jean Luis Campora, preşedintele lui Monaco, pe brazilianul care la 19 septembrie va împlini 27 ani. De altfel, clubul din Principat a obţinut primul său titlu de campioană după 8 ani cu Anderson tunar, brazilianul remarcându-se în trecut şi la Vasco da Gama, Guarani, Servette Geneva şi Marseille.

Sonny Anderson va intra, conform cotidianului spaniol MARCA (vezi facsimil), în "11"-le de start al olandezului Louis Van Gaal, fiind totodată a 6-a achiziţie de vară a vicecampioanei Spaniei, după portarul Hesp, Dugarry, Reiziger, Ciric şi Javary.

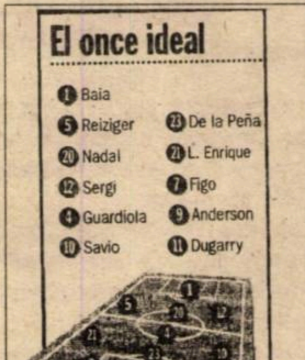

El once ideal

1 Baia
5 Reiziger
23 De la Peña
20 Nadal
21 L. Enrique
12 Sergi
7 Figo
4 Guardiola
9 Anderson
10 Savio
11 Dugarry

ENTRENADOR
Louis Van Gaal

1
5
20
12
21
4
23
10
7
9
11

Au plecat Popescu, Blanc şi Cuellar, aşa încât Van Gaal, secundul Gerard Van der Lem, antrenorii-preparatori Carlos Rexach şi Jose Mourinho şi preparatorii fizici Frans Hoek şi Francisco Seirulo vor lucra cu următorii jucători: *Baja, Hesp, Busquets, Lopetegui* - portari; *Sergi, Abelardo, Ferrer, Nadal, Reiziger, Couto, Javary "Mingo"* - fundaşi; *Amor, Amunike, Celades. Ciric, De la Pena, Roger, Guardiola, Giovanni* - mijlocaşi; *Dugarry, Oscar, Anderson, Figo, Luis Enrique, Pizzi, Stoichkov* - atacanţi. Cu 11 străini în lot, Van Gaal vrea să calce pe urmele compatriotului său Cruyff şi să readucă titlul pe Camp Nou.

MIHAI COMŞULEA

UNGARIA CU 9 GOLURI PRIMITE ÎN DOUĂ JOCURI, KISPEST A PRELUAT LANTERNA

Ultimele două jocuri din cadrul primei etape, disputate lunea şi marţea trecută, s-au încheiat cu succese ale oaspeţilor.

GAZSZER AGARD - BEKESCSABA 1-2: Kieber (30 - penalty) - Stoica (44 - penalty), Doby (82). La cârma alb-violeţilor a revenit tehnicianul Pasztor, după un an, păşind cu dreptul în noul sezon.

F.C. STADLER - VASAS CASINO 1-3: Borgulya (3) - Gallasek (35), Maczo (50), Hamory (62).

Miercuri, 23 iulie, cele 3 formaţii maghiare angrenate în turul preliminar al cupelor europene au obţinut victorii, neprimind nici un gol. Astfel, **MTK** a dispus la Erevan, de Piunik, cu 2-0, graţie reuşitelor lui **Illes (83) şi Preisinger (89)**, în Champions League, iar în Cupa UEFA **Ferencvaros** a învins, tot în deplasare, pe Bohemians Dublin, cu 1-0, prin golul lui **Zavadszky (30)**, în timp ce **Ujpest** a surclasat cu 6-0 pe Kiklakksvik, din Feroe, prin punctele înscrise de **Kovacs (6, 14, 87), Hertzeg (8, 28) şi Jenei (39)**. Returul acestui ultim meci va fi un adevărat dezastru financiar pentru budapestani, deoarece în ziua jocului va fi tocmai sărbătoarea naţională a Insulelor Feroe şi astfel Ujpest se va întoarce spre casă de-abia a doua zi, escapada urmând să-i coste pe alb-violeţi cam 60-70 de mii de mărci!!!

Şi acestea fiind zise, să trecem la runda a 2-a din această a 97-a ediţie de campionat, o întrecere care până la ora actuală cuprinde 56 de stranieri! Cei mai mulţi sunt români (23), apoi ucrainieni (10), iugoslavi (8), sloveni (3), liberieni (3). Singurele echipe care nu au nici un străin în lot sunt MTK şi Siofok. Ultima zi de transferuri pentru această toamnă este 31 iulie, dată după care nu mai este permisă nici o rocadă până în iarnă.

Etapa a 2-a a consemnat şi câteva surprize, disputându-se doar 6 partide. **Vasas - Haladas** s-a jucat luni, după închiderea ediţiei, iar întâlnirile **Videoton - Gazszer Agard** şi **Debrecen - F.C. Stadler** au fost amânate, prima datorită ploii căzute, terenul fiind impracticabil, a doua din cauza prezenţei în naţionala de tineret a Ungariei, aflată la turneul final "under 18" în Islanda, a 6 jucători de la Debrecen.

S-au înregistrat 3 succese în deplasare. **ZALAEGERSZEG - UJPEST 1-2: Kaman (12) - Hertzeg (22), Toth (76).** 10.000 de spectatori au asistat la o confruntare interesantă, în care gazdele au mai înscris două goluri prin Caşolţan (48) şi Kaman (70), ambele anulate cam dubios de arbitrul jocului.

KISPEST - MTK 1-4: Dubecz (62) - Illes (59, 86, 90), Kutor (80). Cândva, acest meci reprezenta un derby, acum însă campionii s-au impus fără prea mari probleme, deşi Kispest a jucat ceva mai bine decât în prima etapă, împotriva lui Diosgyör, scor 1-5.

VAC SAMSUNG - GYOR 1-2. Molnar - Csato (56), Mracsko (87).

Unica victorie a gazdelor a fost bifată în derby-ul noilor promovate, la care au asistat 7.500 de spectatori, într-o localitate cu o populaţie de doar 12.000 de locuitori. **TISZAKÉCSKE - DIOSGYÖR 2-0: Molnar (69), Balla (84).** Pe gazon au evoluat 7 români: Câmpean, Izsak, Mike, Beserman, respectiv Teger, Ternovan şi Buligă.

Două partide s-au încheiat nedecis. **BEKESCSABA - SIOFOK 2-2; Kallai (71), Doni (81) - Kovacs (69), Santa (90).** 8.000 de suporteri au plecat dezamăgiţi de prestaţia gazdelor, care au irosit şi un penalty, prin Stoica, în min. 70.

FERENCVAROS - BVSC BUDAPESTA 2-2; Nyilasi (32), Dragoner (81) - Potenkin (24), Rosa (60). Oaspeţii au sosit pe arena alb-verzilor cu intenţia de a limita doar proporţiile scorului, dar până la urmă au obţinut un meritat rezultat de egalitate.

ŞTEFAN MARTON

N.B.1

1. MTK BUDAP.	2	2	0	0	7-2	6	+3
2. UJPEST	2	2	0	0	5-1	6	+3
3. GYOR	2	2	0	0	4-2	6	+3
4. BEKESCSABA	2	1	1	0	4-3	4	+1
5. BVSC BUDAP.	2	1	1	0	4-3	4	+1
6. FERENCVAR.	2	1	1	0	3-2	4	+1
7. DIOSGYORGY	2	1	0	1	5-3	3	0
8. VASAS	1	1	0	0	3-1	3	+3
9. TISZAKECSKE	2	1	0	1	2-3	3	0
10.HALADAS	1	0	1	0	1-1	1	-2
11.SIOFOK	2	0	1	1	2-3	1	-2
12.VAC SAMS.	2	0	1	1	2-3	1	-2
13.DEBRECEN	1	0	0	1	1-2	0	0
14.GAZSZER A.	1	0	0	1	1-2	0	-3
15.ZALAEG.	2	0	0	2	2-4	0	-3
16.STADLER	1	0	0	1	1-3	0	-3
17.VIDEOTON	1	0	0	1	1-3	0	0
18.KISPEST	2	0	0	2	2-9	0	-3

▼ Nou! ✦ Nou! ◆
★ Nou! ❖ Nou ✪

Soccer

Str. Lucian Blaga nr. 4

Foloseşte-ţi cunoştinţele despre fotbal **şi CÂŞTIGĂ PÂNĂ la 300.000.000 lei**

Poţi paria pe meciuri din toate campionatele şi competiţiile europene

din 21 iulie

agenţie de pariuri fotbalistice în centrul Timişoarei!

(între P-ţa Libertăţii şi Muzeul Banatului)

TEL. 133.450
ORAR zilnic
10.00-20.00

Notizie dall' Italia

A mai rămas o lună până la startul campionatului italian (31 august). În mare, transferurile s-au perfectat, cantonamentele sunt în plină desfăşurare, ca şi jocurile amicale, de altfel. Antrenorii îşi testează elevii, încercând să cristalizeze formaţiile de bază. Mai grăbiţi sunt însă ziariştii, care şi-au permis să şi întrevadă cum vor juca cele 18 echipe din prima ligă. Vom reda şi noi în continuare formaţiile tip, în viziunea presarilor italieni. Cât de aproape de adevăr sunt gazetarii, rămâne de văzut. Noile achiziţii sunt trecute cu majuscule, în paranteză fiind specificat şi clubul de unde au fost transferaţi.

ATALANTA (antrenor **Emiliano Mondonico**): FONTANA (Bari) - ENGLARO (Foggia) - Mirkovici, Carrera, Sottil, M. ORLANDO (Fiorentina) - Foglio, DUNDJERSKI (Vojvodina), Sgro - LUCARELLI (Padova), CACCIA (Napoli).

BARI (antrenor **Eugenio Fascetti**): MANCINI (Foggia) - Ripa - Garzya, Sala, Manighetti - BRESSAN (Cagliari), Volpi, Doll, Ingesson - Ventola, Guerrero.

BOLOGNA (antrenor **Renzo Ulivieri**): Antonioli - FISH (Lazio), Torrisi, Mangone - CARNASCIALI (Fiorentina), CRISTALLINI (Torino), Marocchi, Paramatti - R. BAGGIO (AC Milan), Andersson, Fontolan.

BRESCIA (antrenor **Giuseppe Materazzi**): Zunico - Binz - Adani, Savino, Pergolizzi - E. Filippini, SABĂU (Reggiana), Doni, A. Filippini - HUBNER (Cesena), Neri.

EMPOLI (antrenor **Luciano Spalletti**): Balli - BINHO (Londrina), Baldini, Bianconi, PUSCEDDU (Fiorentina) - MARTINO (Castel di Sangro), Pane, Ficini, Martusciello - Esposito, Cappellini.

ZIARIŞTII, MAI GRĂBIŢI DECÂT ANTRENORII !

FIORENTINA (antrenor **Alberto Malesani**): Toldo - TAROZZI (Bologna), Padalino, Falcone, Serena - Cois, Rui Costa, Schwarz - Kanchelskis, Batistuta, Oliveira.

INTER (antrenor **Luigi Simoni**): Pagliuca - Fresi - Zanetti, SARTOR (Vicenza), Paganin, CAUET (Paris SG) - SIMEONE (Atl. Madrid), ZE ELIAS (Bayer Leverkusen), Djorkaeff - RONALDO (FC Barcelona), Ganz.

JUVENTUS (antrenor **Marcello Lippi**): Peruzzi - Toricelli, Ferrara, Montero, Pessotto - Conte, Deschamps, Zidane, PECCHIA (Napoli) - INZAGHI (Atalanta), Del Piero.

LAZIO (antrenor **Sven Goran Eriksson**): Marchegiani - Negro, Chamot, LOPEZ (Vicenza), Nesta - Fuser, ALMEYDA (FC Sevilla), JUGOVICI (Juventus), MANCINI (Sampdoria) - Casiraghi, BOKSICI (Juventus).

LECCE (antrenor **Claudio Prandelli**): Lorieri - PARENTE (Reggiana), SAKICI (Steaua Roşie Belgrad), BARONCHELLI (Fiorenzuola), Macellari - M. ROSSI (Vicenza), COZZA (Cagliari), PIANGERELLI (Cesena), MASPERO (Cremonese) - DE FRANCESCO (Prato), Palmieri.

MILAN (antrenor **Fabio Capello**): TAIBI (Piacenza) - BOGARDE (Ajax), Costacurta, CRUZ (Napoli), Maldini - BA (Bordeaux), Desailly, Albertini, ZIEGE (Bayern München) - KLUIVERT (Ajax), Weah.

NAPOLI (antrenor **Bortollo Mutti**): Taglialatela - Ayala - Baldini, PRUNIER (Montpellier), SERGIO (Udinese) - GORETTI (Perugia), ROSSITO (Udinese), Longo, Beto - PROTTI (Lazio), CALDERON (Independiente).

PARMA (antrenor **Carlo Ancelotti**): Buffon - Ze Maria, Thuram, Cannavaro, Benarrivo - ORLANDINI (Verona), D. Baggio, GIUNTI (Perugia), Pedros - Chiesa, Crespo.

PIACENZA (antrenor **Vincenzo Guerini**): SERENI (Sampdoria) - M. ROSSI (Eintracht Frankfurt) - Polonia, SACCHETTI (Sampdoria), Tramezzani - PIOVANELLI (Lazio), Scienza, MAZZOLA (Reggiana), STROPPA (Udinese) - MURGITA (Vicenza), RASTELLI (Lucchese).

ROMA (antrenor **Zdenek Zeman**): CHIMENTI (Salernitana) - CAFU (Palmeiras), Aldair, C. GOMEZ (Tenerife), Candela - DI FRANCESCO (Piacenza), Di Biagio, VAGNER (FC Santos) - Totti, Balbo, PAULO SERGIO (Bayer Leverkusen).

SAMPDORIA (antrenor **Cesar Luis Menotti**): Ferron - Balleri, Mannini, Mihajlovici, Pesaresi - Veron, BOGHOSSIAN (Napoli), Laigle, MORALES (Independiente) - Montella, KLINSMANN (Bayern München).

UDINESE (antrenor **Alberto Zaccheroni**): Turci - FERNANDEZ (Caen), Bia, D'IGNAZIO (Vicenza) - Helveg, WALEM (Anderlecht), Giannichedda, Kozminski - Poggi, Bierhoff, Amoroso.

VICENZA (antrenor **Francesco Guidolin**): Mondini - Mendez, Belotti, DICARA (Perugia), COCO (AC Milan) - SCHENARDI (Bologna), BARONI (Lazio), Di Carlo, ZAULI (Ravenna) - LUISO (Piacenza), Otero.

BATISTUTA RĂMÂNE LA FIORENTINA

Coşmarul suporterilor lui Fiorentina a luat sfârşit. Cel care a marcat 103 goluri (87 în Serie A) în 6 ani pentru formaţia "viola" a hotărât să rămână la Florenţa, alăturându-se colegilor aflaţi în cantonament la Abbadia San Salvatore. Luni, 21 iulie, în jurul orei 19, **Rui Costa** a ieşit la balconul hotelului Parco Erosa, unde a fost cazată Fiorentina, şi a anunţat celor peste 100 de suporteri prezenţi că peste circa o oră va sosi idolul lor, **Gabriel Batistuta**. N-au trecut decât 15 minute, şi Batigol şi-a făcut apariţia. A intrat în hotel în aplauzele fanilor şi a făcut imediat cunoştinţă cu colegul său de cameră, tânărul **Collachioni**. Apoi l-a întâlnit şi pe frizerul său, Sarino, gata imediat să-i aranjeze podoaba capilară. O călduroasă strângere de mana cu antrenorul **Alberto Malesani** şi bineînţeles câteva cuvinte adresate ziariştilor: ***"Ceea ce contează acum este faptul că mă aflu aici şi sunt mulţumit de acest lucru. Am avut un mic litigiu cu o parte din conducătorii Fiorentinei, dar acum totul s-a rezolvat. Voi fi acelaşi Batistuta pe care l-aţi văzut până acum şi probabil voi rămâne aici până în anul 2000!"***

Alberto Malesani şi Gabriel Batistuta şi-au dat mâna. Nu va avea de câştigat decât Fiorentina

O DEMISIE SURPRINZĂTOARE

Miercuri, 23 iulie, antrenorul lui Brescia, **Edoardo Reja**, cel care a izbutit promovarea cu formaţia lombardă, a demisionat. Se pare că motivul acestui forfait este nemulţumirea faţă de campania de transferuri a preşedintelui **Gino Corioni**. Cel care s-a încumetat să conducă destinele "rândunelelor" în viitorul sezon este tehnicianul **Giuseppe Materazzi**, după ce conducătorii Bresciei l-au contactat şi pe **Carlo Mazzone**, cel care a retrogradat cu Cagliari.

ENTUZIASM LA BOLOGNA

După achiziţionarea lui **Roberto Baggio**, suporterii lui Bologna se înghesuie pentru obţinerea unui abonament. Astfel, după o zi de la sosirea lui Roby au fost vândute 3.273 de abonamente, 1.600 la primele ore ale dimineţii. Până la mijlocul săptămânii trecute, numărul total al abonaţilor a ajuns la 20.166, cu 806 în plus faţă de ediţia precedentă, sperându-se să se ajungă la 27.000, aşa cum prevedea preşedintele roş-albaştrilor, **Gazzoni Frascara.**

SANDU USUSAN

PISTONE LA NEWCASTLE

Fundaşul stânga al Inter-ului, **Alessandro Pistone**, 22 de ani, împliniţi la 27 iulie, a fost transferat la gruparea engleză Newcastle United în schimbul sumei de 13 miliarde de lire. **Pistone** va avea un salariu de 1,8 miliarde de lire pe an. Tot de la Inter a plecat şi elveţianul **Ciriaco Sforza**, care va îmbrăca tricoul lui FC Kaiserslautern, club la care a mai evoluat în perioada 1993-95.

ÎN SFÂRŞIT, RONALDO A SOSIT LA MILANO

Vineri, 25 iulie, în cursul dimineţii, şi-a făcut apariţia în capitala Lombardiei starul brazilian ***Ronaldo****, însoţit de logodnica sa,* ***Susana Werner****, şi de procuratorul său,* ***Martins****. La conferinţa de presă organizată de clubul patronat de* ***Massimo Moratti****, au fost acreditaţi 150 de ziarişti.* ***Ronaldo*** *a declarat asistenţei:* ***"Nu mi-e frică de nimeni, vreau să-i fac fericiţi pe suporteri."*** *Brazilianul a semnat un contract cu nerazzurri până la 30 iunie 2002.*

DUBLĂ SĂRBĂTOARE ÎN FAMILIA GIALLO-ROSSILOR

Marţi. 22 iulie, s-au împlinit 70 de ani de la înfiinţarea clubului AS Roma. Sâmbătă, 26 iulie, boss-ul "lupilor", **Franco Sensi**, a împlinit 71 de ani. În cele 7 decenii de activitate, galben-roşii au câştigat doar două titluri şi 7 Cupe ale Italiei. Odată cu achiziţionarea brazilienilor **Cafu, Vagner** şi **Paulo Sergio**, ambiţiile acestui club sunt foarte mari, în sezonul care va începe peste puţin timp. Conaţionalul lor, **Aldair**, a declarat că dacă Roma va câştiga cel puţin Coppa Italia, îşi va vopsi părul blond, aşa după cum este la modă la ora actuală!

ATENŢIE! ÎN DECEMBRIE VINE "ANIMALUL"!

Ultima achiziţie a Fiorentinei este brazilianul **Edmundo Alves de Souza Neto**, poreclit "Animalul". În Brazilia, "O Animal" are o semnificaţie pozitivă, expresia fiind atribuită celor puternici, celor mai buni, celor care încântă. Numai că în cazul lui **Edmundo**, porecla se potriveşte şi în sensul rău al cuvântului, acesta având deseori un comportament violent, chiar feroce. Printre victimele lui Edmundo se numără **Junior Baiano, Sandro** şi fostul jucător al parmei, **Amaral**, cu toţii făcând cunoştinţă cu pumnul acestuia. Chiar şi arbitrul **Jose Cristaldo dos Santos** a fost lovit în plină figură de croşeul lui Edmundo, în 1994. De exploziile nervoase ale "Animalului" n-au scăpat nici ziariştii şi nici cameramanii. Astfel, în timpul unei partide desfăşurată în Ecuador, Edmundo l-a lovit cu piciorul pe un operator TV, distrugându-i telecamera. Nici spectatorii nu pot avea o impresie prea bună despre jucătorul pe care l-a acaparat Fiorentina. În timpul jocului dintre Flamengo, club la care a evoluat Edmundo şi Vasco da Gama, după un gol marcat de formaţia sa, acesta s-a dus glonţ la galeria adversă, adresând fanilor cuvinte obscene.

În pofida acestor acte de indisciplină, **Edmundo** este un jucător de clasă, cu un fizic nu prea impunător (1,73 m înălţime, 72 kg), dar dotat cu un dribling sec şi o rapiditate impresionantă. Va sosi în Italia doar în luna decembrie, când se va încheia campionatul în Brazilia, el jucând în prezent la Vasco da Gama.

Născut la 2 aprilie 1971, **Edmundo** a îmbrăcat până acum tricoul echipelor Vasco da Gama, Palmeiras, Flamengo, Corinthians şi din nou Vasco da Gama.

În lumea dezvoltată cea mai eficientă reclamă este cea legată de SPORT!

FOTBAL vest vă oferă ACUM, AICI, această şansă, pentru că:

1900 Timişoara, str. Paris 2A ✦ Tel./fax: 056.190.656;190.128

- Spre deosebire de celelalte ziare locale, este difuzat în judeţele ARAD + BIHOR + CARAŞ-SEVERIN + HUNEDOARA + TIMIŞ
- Este citit de populaţia activă, dinamică, "trecut din mână în mână"
- Reclama Dvs. în "Fotbal vest" nu este înghesuită în pagini exclusiv publicitare, ci este evidenţiată distinct, alături de cele mai interesante articole sportive

FOTBAL vest
Anul VII Nr. 30 (282) ● 5-11 aug. 1997 ● 1500 lei
Se difuzează în ARAD, BIHOR, CARAŞ, HUNEDOARA, TIMIŞ

■ MAGNET ■ MAGNET ■ MAGNET ■ MAGNET ■

EXCLUSIVITATE
DIN OLANDA
GUȘIGOL
"Aștept întâlnirea cu BLIND și LITMANEN"

ROSSONERI AU PLECAT CA DIN PUȘCĂ

☛3

Reşiţa râde, cântă şi dansează

"ITALIANUL" A AJUNS LA INDAGRARA

IONUȚ POPA

☛10

"N-am ştiut să fiu şmecher!",

Pentru că i s-a zbătut un ochi

ROSENBLUM

☛ 9

a presimţit că va fi preşedinte!

SINDROMUL CFR TIMIŞOARA LOVEŞTE CARANSEBEŞUL?

Cu, sau fără

FIRIȚEANU?

☛ 9

SUPĂRAT PE POLI...

TITI VARGA

☛ 7

promite că se va răzbuna în etapa a II-a

PROGRAMUL TURULUI B II

+ cărți de vizită

☛ 4

POLI, GLORIA, UTA, UMT

PROGRAMUL TURULUI C3+C4

☛ 5

ÎNCEPE PREMIER LEAGUE

Manchester United spre al 5-lea titlu în 6 ani?

☛11

VOCEA PORUMBELULUI CONFUZ

(nu iese zvon de fotbal, fără fum din alte sporturi)

● Am rămas perplex, eu care zbor doar la fotbal, când am fost căutat, zilele trecute, **insistent**, de diferiţi voleibalişti, handalişti şi baschetbalişti timişoreni! Ştiţi de ce mă căutau? Voiau să afle telefonul lui Cornel Dinu, omul care, în viitor, va răspunde de secţiile de polo, handbal, călărie, volei, rugby, oină, baschet, talere, atletism, ping-pong şi tir cu arcul la clubul Ministerului de Interne! Doar, doar, s-or transfera şi ei în Ştefan cel Mare. I-am trimis la plimbare! Doamne-fereşte să se înfiinţeze o Cupă UEFA şi la alte sporturi şi să ajungă să se "afirme" cum au făcut-o cei de la fotbal... ● Deci să revin la fotbal. Trebuie să recunoaşteţi că mişcarea cea mai spectaculoasă a verii a fost evadarea lui Victor Roşca din Valea Domanului spre "Pusta Begheiului". Rămân la concluzia că Reşiţa a pierdut! Deşi, până la urmă, n-a pierdut cât putea să piardă. Viki, ca orice antrenor care schimbă matca, putea să tragă după el câţiva fotbalişti. Spre estuarul lui. La Reşiţa, erau doi disponibili, chiar pregătiţi să-l urmeze. Leo Doană şi Sansiro Ciocoi, singurii în afara "rapidistului" Marinescu cărora le expiraseră contractele. O voce de la Poli însă a opinat că sunt prea... scunzi!?! Chiar aşa? Cei doi "scunzi" de la Reşiţa au fost motorul care a îngenuncheat sâmbătă Petrolul lui Andone. Şi cei doi "scunzi" şi-au prelungit contractul cu CSM! Reşiţa nu şi-a mai împrăştiat puii din curte! Bravo Marius Popescu! Când e, E! Dă-i 'nainte, Marius, şi fii convins că poţi să mergi în faţă şi fără "băgători de seamă" de la presa şi federaţia din capitală! ● Am rămas cu gura căscată, la tembelizor, văzând cât se plânge Pro TV-ul de faptul că nu mai filmează fotbalul intern! Fotbal pe care, după cum zic mocanii de acolo, Pro TV l-a umplut de bani. Mă mir că nimeni nu zice cât a câştigat Pro TV de pe urma fotbalului ?!?!?! Ca şi TVR-ul, care ne tot abureşte cu alegerea comentatorilor de la Mondiale! Eu îl aleg pe Archie McPherson, de la Eurosport, în locul lui Hobana, care sâmbătă îl confunda pe Nic Grigorescu cu Patriţiu Abrudan! E ca şi cum l-ai vedea pe Kojak şi ai afirma că e... John Lennon!

ION GOLUMBU

Avancronică FARUL - CSM REŞIŢA

Au trecut 25 de ani de la ultimul gol marcat de bănăţeni pe litoral!

Roş-negrii din Valea Domanului s-au deplasat de 7 ori la Constanţa în ultimii 25 de ani. Doar confruntarea din decembrie 1972 le-a adus noroc, reşiţenii încheind atunci la egalitate meciul cu Farul, 1-1. Au punctat **Tufan (54)**, respectiv **Neagu (74)**. Oaspeţii au evoluat, pe un timp friguros şi ceţos, în prezenţa a 2.000 de spectatori, în formula: **Gornea - Rednic, Georgevici, Kiss, Kafka - Nestorovici, Beldeanu, Atodiresei (41, Puşcaş) - Neagu, Szilaghi, Florea.**

Golul izbutit de Neagu a fost şi ultimul realizat de reşiţeni pe litoral, următoarele 6 confruntări fiind toate pierdute: 1-0 în '73-'74; 2-0 în '74-'75; 1-0 în '75-'76; 5-0 în '76-'77; 4-0 în '77-'78; 3-0 în '92-'93.

... şi CSM REŞIŢA - SPORTUL STUDENŢESC

Studenţii au plecat de două ori fericiţi din Valea Domanului

Bucureştenii au înclinat de 5 ori steagul la Reşiţa din 1972 încoace. Cea mai categorică victorie a metalurgiştilor a fost consemnată la 1 octombrie 1972, scor 5-2, graţie golurilor marcate de **Beldeanu (10,77 - penalty)**, **Nestorovici** (30, 58), **Neagu** (62) - **Jamaischi** (28), **M. Sandu** (actualul preşedinte al FRF, 71).

Ultimul succes al gazdelor a fost cel obţinut la 13 iunie 1993, scor 1-0, prin golul marcat de **Petrescu (44)**, cu capul, la o centrare a lui Panescu. CSM a evoluat în formula: **Boşca - Potocianu - Cojocaru, Lupu, Panescu - Calofir (70, R. Sandu), Stroia, D. Ianu, Puşcaş - Szijj, Petrescu (53, Cepoi).**

Celelalte victorii ale roş-negrilor: 2-0 în '73-'74; 2-0 în '75-'76 şi tot 2-0 în '76-'77. În ediţia '74-'75 a fost 1-1, iar în '77-'78 studenţii s-au impus cu 2-0.

Cifrele etapei

1 - primul gol al campionatului a fost reuşit de bistriţeanul Vasile Oană, care a deschis scorul în minutul 11 al jocului Jiul - Gloria;

2 - primele "duble" ale noului sezon le-au realizat Cristi Albeanu (Naţional), autorul ambelor puncte în meciul cu Farul (el totalizează 42 de reuşite în prima ligă), şi Radu Sabo (Gloria Bistriţa);

3 - cifră trecută în dreptul victoriilor, egalurilor şi înfrângerilor în cele 9 întâlniri directe Rapid - Ceahlăul;

5 - numărul remizelor reuşite de târgovişteni în cele 9 apariţii în prima ligă pe stadionul din Bacău;

10 - numărul debutanţilor în prima divizie pe care i-a aliniat Foresta Fălticeni în jocul FC Argeş;

150 - numărul de meciuri în Divizia A împlinite de fundaşul nemţean Cristian Atomulesei;

200 - partide disputate în divizia de onoare de golgeterul clujean Marius Predatu;

221 - numărul etapelor scurse de când Gloria Bistriţa a câştigat ultima oară la Petroşani (3-1 la 9 decembrie '90);

350 - numărul înfrângerilor suferite de Sportul studenţesc de când joacă în prima divizie (933 partide disputate);

630 - partide jucate de FC Naţional (Progresul) în Divizia A. Echipa a debutat în primul eşalon în 1955;

1501 - zile scurse de la ultima apariţie a CSMR-ului în Divizia A. Cel mai recent meci, CSMR - Dacia Brăila 2-0 la 23 iunie 1993;

15.000 - recordul de spectatori al etapei, consemnat la jocul Univ. Craiova - Dinamo, jucat duminică.

FLASH

SANSIRO CIOCOI:

"PRINCIPALUL NOSTRU ATU A FOST ŞI DE ACEASTĂ DATĂ GALERIA"

REP.: **Sâmbăta trecută, la amicalul Poli - CSM Reşiţa, ai lipsit, din formaţie. Ce s-a întâmplat?**

S.C.: Am avut o infecţie la deget şi a trebuit să mă prezint de urgenţă la chirurgie.

REP.: **Împrumutul tău de la Metalul Bocşa la CSM Reşiţa a expirat în această vară. Cele două cluburi trebuiau să se aşeze la masa tratativelor. Circulau nişte zvonuri conform cărora nu s-a ajuns la o înţelegere şi eşti blocat să mai joci de gruparea din Bocşa...**

S.C.: Nu-i adevărat. Din câte ştiu eu, s-a ajuns la o înţelegere şi am primit undă verde din partea bocşenilor să-mi continui activitatea la CSM.

REP.: **Fostul tău antrenor, Victor Roşca, te-ar fi dorit în lotul lui Poli...**

S .C.: Nea Viki mi-a oferit şansa să joc în Divizia A, în ediţia trecută de campionat. Este un antrenor foarte bun, din toate punctele de vedere.

REP.: **Dar tu ai semnat acum un nou contract cu CSM-ul, nu?!**

S.C.: Da. Am semnat pe doi ani.

REP.: **Deci, Poli pentru tine este deocamdată un capitol încheiat...**

S.C.: Da. Am primit şi prima rată din contract şi...

REP.: **Te-ai gândit că totuşi e mai bine să joci în prima ligă.**

S.C,: Bineînţeles. Acest lucru l-am discutat şi acasă, cu tatăl meu şi m-am gândit că dacă tot am pus şi eu umărul la această promovare, merită să încerc să joc în primul eşalon.

REP.: **Nu eşti la prima realizare de acest fel, în urma unui şut violent de la distanţă. Te aşteptai înainte de meci să marchezi?**

S.C.: Nu. Mai ales că am jucat pe postul de fundaş stânga şi înaintea jocului dl. profesor Sdrobiş mi-a spus să nu mă avânt în atac. M-am trezit însă cu mingea la picior în acea fază, în care dacă trăgeam din prima probabil că eram blocat.

REP.: **În ediţia trecută de campionat ai evoluat atât ca fundaş stânga cât şi ca mijlocaş. Pe care din cele două posturi îţi place mai mult să joci?**

S.C.: Nu prea contează. Ca mijlocaş însă mi se oferă posibilitatea să mă aflu mai mult în preajma porţii adverse.

REP.: **Soarta a făcut ca al doilea gol să fie marcat tocmai de prietenul tău Claudiu Balaci. A fost astfel o dublă bucurie pentru tine...**

S.C.: Da. Claudiu este colegul meu de cameră şi jucătorul cu care mă înţeleg cel mai bine. M-am bucurat mult şi pentru reuşita lui.

REP.: **Cum vezi parcursul vostru în acest campionat?**

S.C.: Dacă vom juca tot timpul cu aceeaşi ambiţie şi dăruire, cred că ne vom clasa în primele 10 locuri.

REP.: **Cum ţi s-au părut suporterii?**

S.C.: Ca întotdeauna, ei au reprezentat principalul atu al echipei noastre!

SANDU USUSAN

ETAPELE VIITOARE:

Et. 2, miercuri, 6 august: Ceahlăul - Steaua, FC Dâmboviţa - Foresta, Dinamo - Rapid, Farul - CSM Reşiţa, FC Argeş - Univ. Craiova, Gloria B-ţa - Oţelul, Petrolul - FCM Bacău, Sportul Stud. - FC Naţional, "U" Cluj - Jiul.

Et. 3, sâmbătă, 9 august: Univ. Craiova - FC Dâmboviţa, CSM Reşiţa - Sportul Stud., Dinamo - Ceahlăul, FCM Bacău - Farul, Foresta - Petrolul, Jiul - Steaua, FC Naţional - Gloria Bistriţa, Oţelul - "U" Cluj, Rapid - FC Argeş.

FCM BACĂU - CF DÂMBOVIŢA 1-1 (1-0):

I. Serea (27') - M. Alexandru (85')

Stadion "Nicolae Păduraru" (7.000 spectatori)

FCM BACĂU: Ignătescu - Condurache, Ciobanu, Gireadă, Ganea - Uţe, Păvăluţă, O. Rotariu (44', Zlati), Pavel - Căpuşă, Serea (65', Scânteie)

CF DÂMBOVIŢA: Jipa - Zamfirescu, Nan, Vrânceanu, Ghergu - Bogoi (64', M. Alexandru), R. Cozma, Becheanu (71', Jilăveanu)), C. Dinu-Bălaşa, Antal (89', Matincă)

Arbitri: Ad. Stoica - A. Rolea, A. Iordăchescu (toţi din Bucureşti)

La tineret-rezerve: 1-3.

FORESTA FĂLTICENI - FC ARGEŞ PITEŞTI 1-2 (0-1):

M. Guriţă (68') - C. Barbu (25'), Bârdeş (72')

Stadion: "Areni", Suceava (8.000 spectatori)

FORESTA: Robu - Ciobanu - Şchiopu, Ghinea, M. Cristescu - Ene, Grosu, Ilieş (64', Maftei), Szekely - A. Gheorghe (67', Guriţă), Cioloca (80', Baicu)

FC ARGEŞ: Vintilă - Mogoşanu, Săndoi, Popa, Mieluşică - Schumacher, Năstase, Crivac, C. Cristescu - C. Barbu, Bârdeş

Arbitri: C. Zotta - V. Avram, C. Fecioru (toţi din Bucureşti)

La tineret-rezerve 1-2

JIUL PETROŞANI - GLORIA BISTRIŢA 0-5 (0-2):

V. Oană (11'), Mironaş (37') - pen., O Maier (67'), R. Sabo (85',90')

Stadion: "Jiul" (3.000 spectatori)

JIUL: Ghiţan - Ştirbulescu (80', Petra), Mititel, Huza, Călugăriţa - Sorin Radu (63', Henzel), Roşoagă, Cioabă, I. Radu (48', Marta) - Sergiu Radu, Stancu.

GLORIA: Câmpeanu - Miszti, Mironaş, Cristea, Săsărman - Dăncuş, R. Sabo, B. Nicolae (88', A. Rus), D. Matei - Maier (76', G. Dumitru), Oană (76', Cornea)

Arbitri: Gh. Constantin (Rm Vâlcea) - I. Spătaru (Timişoara), Şt. Dumitrică (Craiova)

La tineret-rezerve: 2-1.

OŢELUL GALAŢI - SPORTUL STUD. 4-0 (2-0):

G. Ion (15'), Ad. State (24'), C. Maleş (58'), V. Tănase (79')

Stadion "Oţelul" (2.000 spectatori)

OŢELUL: Arcanu - Balint, Pelin, G. Ion, Tofan - Maleş, Ştefan,, Tănase - V. Ion, Brătianu II (74', Stanciu), State

SPORTUL STUDENŢESC: Lucescu - Lalciu (46', Voica), Zanc, Cr. Petre, Bunaciu - Fl. Dumitru, Cristea, Diniţă (C. Popa, 65'), Pădureţ - Caraman (80', Caramarin), Dumitrescu

Arbitri: Ad. Porumboiu (Vaslui) - D. Munteanu (Bacău), Şt. Poenaru (Botoşani)

La tineret-rezerve: 3-0 (neprezentare)

RAPID - CEAHLĂUL 0-0

Stadion "Giuleşti" (12.000 spectatori)

RAPID: Lobonţ - Stanciu, Rednic, Dulca, Iencsi, Nanu - Bundea, Lupu, Butoiu (46', Pancu 65', Bugeanu) - Şumudică, Târţău (76', B. Andone)

CEAHLĂUL: Lefter - Atomulesei, Baldovin, Matei, Şoimaru - M. Ionescu, Perjă, Marc, Pantazi - Enache (63', C. Ilie), Fl. Axinia (88', Gh. Axinia)

Arbitri: M. Lică (Constanţa), I. Constantinescu (Craiova), Gh. Biziniche (Ploieşti)

La tineret-rezerve: 4-0

STEAUA - "U" CLUJ 2-1 (1-0):

V. Răchită (1'), D. Militaru (73') - H. Cioloboc (58')

Sâmbătă, 2 august, ora 20

Stadion "Steaua" (3.500 spectatori)

STEAUA: Ritli - Reghencampf, Răchită, Baciu, Miu (72', C. Munteanu) - I. Rotariu, Militaru, D. Şerban, Ciocoiu (46', Hrib) - Lăcătuş, Roşu (86', Nagy)

"U": Mare - Şandru, Jula, Fl. Moldovan, Truşcă - Minteoan, Pojar (65', Marcă), Cioloboc, Oncică, Predatu (82', M. Stan), Iepure (66', Olariu)

Arbitri: I Biro (Mediaş) - S. Boca (Iaşi), S. Ioan (Galaţi)

La tineret-rezerve: 0-0

FC NAŢIONAL - FARUL CONSTANŢA 2-0 (2-0):

C. Albeanu (11', 34')

Sâmbătă, 2 august, ora 21

Stadion "Cotroceni" (700 spectatori)

FC NAŢIONAL: Ştefănescu - T. Petre, Necula, Ciubotariu, Sburlea - Carabaş (79', Liţă), P. Marin, Coroian (62', Vasc), Pigulea - Dună (71', Savu), Albeanu

FARUL: Tufişi - Dinu (46', Fl. Popa), Ghişan, Axinciuc, Motroc - Niia, Stere, Mitu (54', D. Oprea), G. Tudor, Toma (71', Aliuţă) - B. Oprea

Arbitri: S. Vădana (Cluj-Napoca), Val. Banu (Ploieşti), Br. Caţaroş (Călăraşi)

La tineret-rezerve: 2-2

UNIVERSITATEA CRAIOVA - DINAMO 2-1 (1-0):

R. Buia (13'), I. Luţu (55' - penalty) - Fl. Bătrânu (50', penalty)

Duminică, 3 august, ora 17

Stadion "Ion Oblemenco" (15.000 spectatori)

UNIVERSITATEA: David - Năstăsie, Vancea, Curt, Naicu - Trică (75', Iordache), G. Popescu (79', Vrăjitoarea), Luţu, Buia (58', S. Cristescu) - Frăsineanu, Ungur

DINAMO: Munteanu - Contra, Cotora, Bătrânu, Tâlvan - Fl. Petre (64, Hâldan), F. Ionescu, Tararache, Rednic (68', Florea) - Chiriţă (79', Niculae), Mihalcea

Arbitri: S. Corpodean (Alba Iulia) - N. Grigorescu (Timişoara), P. Abrudan (Cluj-Napoca)

FOTBAL vest
editat de
MAGNET
General manager
RICHARD ANDRESS
Str.Paris nr 2A Timişoara
Tel. 056 / 190.656
Fax 056 / 190.128
C.P. 490 O.P. 3 Timişoara
Director onorific MARCEL TOLCEA
Director DUKI POPOVICI
Redactor şef SANDU USUSAN
Director economic LASZLO MOLNAR
Colectivul redacţional:
MARIUS BREAZU, OVIDIU PĂCURARIU, PETRU FUCHS, MIHAI COMŞULEA, CORNEL BOCIORT, CĂLIN VEGHEŞ
Redactori editorialişti MIKI JUNEA, OSCAR MANTO
Ideolog RADU SUCIU
Redactori colaboratori:
ŞTEFAN MARTON, GHIŢĂ OCHIŞOR, HORAŢIU OLARIU, FLORIN CĂRĂBAŞ, BRANKO VUIN, CIPRIAN URICAN, OVIDIU OLARIU, RENATO PITTINI, ALIN RADOVAN, MARIUS PANAITE, ALEXANDRU IZVERNARI, CIPRIAN TRANCĂ, BORKO IORGOVAN
Reporteri speciali NELU SERE, HORIA CIULEA
Tehnoredactare: CULTURAL srl
TIPAR WEST TIPO INTERNATIONAL
Timişoara, tel. 123.907

PROGRAMUL TURULUI Div. C 3

Et. 1 - 10 august	
ALEXANDRIA -CFR C-SEBEŞ	
BERBEŞTI - DRĂGĂŞANI	
FC VÂLCEA - TERMO TR.S.	
LUPENI - STOINA	
MĂTĂSARI - ŞOIMII SIBIU	
ROVINARI - CS OLT	
SEVERNAV - LONEA	
SLATINA - CERTEJ	
URICANI - VIDELE	
ŢICLENI - DROBETA	

Et. 2 - 17 august	
CERTEJ - ŢICLENI	
CFR C-SEBEŞ - FC VÂLCEA	
CS OLT - URICANI	
DROBETA - BERBEŞTI	
DRĂGĂŞANI - MĂTĂSARI	
LONEA - ROVINARI	
STOINA - SLATINA	
TERMO TR.S. -LUPENI	
VIDELE - ALEXANDRIA	
ŞOIMII SIBIU -SEVERNAV	

Et. 3 - 24 august	
ALEXANDRIA -CS OLT	
BERBEŞTI - CERTEJ	
LUPENI - FC VÂLCEA	
MĂTĂSARI - DROBETA	
ROVINARI - ŞOIMII SIBIU	
SEVERNAV - DRĂGĂŞANI	
SLATINA - TERMO TR.S.	
URICANI - LONEA	
VIDELE - CFR C-SEBEŞ	
ŢICLENI - STOINA	

Et. 4 - 31 august	
CERTEJ - MĂTĂSARI	
CFR C-SEBEŞ - LUPENI	
CS OLT - VIDELE	
DROBETA - SEVERNAV	
DRĂGĂŞANI - ROVINARI	
FC VÂLCEA - SLATINA	
LONEA - ALEXANDRIA	
STOINA - BERBEŞTI	
TERMO TR.S. -ŢICLENI	
ŞOIMII SIBIU -URICANI	

Et. 5 - 7 septembrie	
ALEXANDRIA -ŞOIMII SIBIU	
BERBEŞTI - TERMO TR.S.	
CS OLT - CFR C-SEBEŞ	
MĂTĂSARI - STOINA	
ROVINARI - DROBETA	
SEVERNAV - CERTEJ	
SLATINA - LUPENI	
URICANI - DRĂGĂŞANI	
VIDELE - LONEA	
ŢICLENI - FC VÂLCEA	

Et. 6 - 14 septembrie	
CERTEJ - ROVINARI	
CFR-C-SEBEŞ - SLATINA	
DROBETA - URICANI	
DRĂGĂŞANI - ALEXANDRIA	
FC VÂLCEA - BERBEŞTI	
LONEA - CS OLT	
LUPENI - ŢICLENI	
STOINA - SEVERNAV	
TERMO TR.S. -MĂTĂSARI	
ŞOIMII SIBIU -VIDELE	

Et. 7 - 21 septembrie	
ALEXANDRIA -DROBETA	
BERBEŞTI - LUPENI	
CS OLT - ŞOIMII SIBIU	
LONEA - CFR C-SEBEŞ	
MĂTĂSARI - FC VÂLCEA	
ROVINARI - STOINA	
SEVERNAV - TERMO TR.S.	
URICANI - CERTEJ	
VIDELE - DRĂGĂŞANI	
ŢICLENI - SLATINA	

Et. 8 - 24 septembrie	
CERTEJ - ALEXANDRIA	
CFR C-SEBEŞ - ŢICLENI	
DROBETA - VIDELE	
DRĂGĂŞANI - CS OLT	
FC VÂLCEA - SEVERNAV	
LUPENI - MĂTĂSARI	
SLATINA - BERBEŞTI	
STOINA - URICANI	
TERMO TR.S. -ROVINARI	
ŞOIMII SIBIU -LONEA	

Et. 9 - 28 septembrie	
ALEXANDRIA -STOINA	
BERBEŞTI - ŢICLENI	
CFR C-SEBEŞ - ŞOIMII SIBIU	
CS OLT - DROBETA	
LONEA - DRĂGĂŞANI	
MĂTĂSARI - SLATINA	
ROVINARI - FC VÂLCEA	
SEVERNAV - LUPENI	
URICANI - TERMO TR.S.	
VIDELE - CERTEJ	

Et.10 - 5 octombrie	
BERBEŞTI - CFR C-SEBEŞ	
CERTEJ - CS OLT	
DROBETA - LONEA	
DRĂGĂŞANI - ŞOIMII SIBIU	
FC VÂLCEA - URICANI	
LUPENI - ROVINARI	
SLATINA - SEVERNAV	
STOINA - VIDELE	
TERMO TR.S. -ALEXANDRIA	
ŢICLENI - MĂTĂSARI	

Et.11 - 12 octombrie	
ALEXANDRIA -FC VÂLCEA	
CFR C-SEBEŞ - DRĂGĂŞANI	
CS OLT - STOINA	
LONEA - CERTEJ	
MĂTĂSARI - BERBEŞTI	
ROVINARI - SLATINA	
SEVERNAV - ŢICLENI	
URICANI - LUPENI	
VIDELE - TERMO TR.S.	
ŞOIMII SIBIU -DROBETA	

Et.12 - 19 octombrie	
BERBEŞTI - SEVERNAV	
CERTEJ - ŞOIMII SIBIU	
DROBETA - DRĂGĂŞANI	
FC VÂLCEA - VIDELE	
LUPENI - ALEXANDRIA	
MĂTĂSARI - CFR C-SEBEŞ	
SLATINA - URICANI	
STOINA - LONEA	
TERMO TR.S. -CS OLT	
ŢICLENI - ROVINARI	

Et.13 - 26 octombrie	
ALEXANDRIA -SLATINA	
CFR C-SEBEŞ - DROBETA	
CS OLT - FC VÂLCEA	
DRĂGĂŞANI - CERTEJ	
LONEA - TERMO TR.S.	
ROVINARI - BERBEŞTI	
SEVERNAV - MĂTĂSARI	
URICANI - ŢICLENI	
VIDELE - LUPENI	
ŞOIMII SIBIU -STOINA	

Et.14 - 2 noiembrie	
BERBEŞTI - URICANI	
CERTEJ - DROBETA	
FC VÂLCEA - LONEA	
LUPENI - CS OLT	
MĂTĂSARI - ROVINARI	
SEVERNAV - CFR C-SEBEŞ	
SLATINA - VIDELE	
STOINA - DRĂGĂŞANI	
TERMO TR.S. -ŞOIMII SIBIU	
ŢICLENI - ALEXANDRIA	

Et.15 - 9 noiembrie	
ALEXANDRIA -BERBEŞTI	
CFR C-SEBEŞ - CERTEJ	
CS OLT - SLATINA	
DROBETA - STOINA	
DRĂGĂŞANI - TERMO TR.S.	
LONEA - LUPENI	
ROVINARI - SEVERNAV	
URICANI - MĂTĂSARI	
VIDELE - ŢICLENI	
ŞOIMII SIBIU -FC VÂLCEA	

Et.16 - 16 noiembrie	
BERBEŞTI - VIDELE	
FC VÂLCEA - DRĂGĂŞANI	
LUPENI - ŞOIMII SIBIU	
MĂTĂSARI - ALEXANDRIA	
ROVINARI - CFR C-SEBEŞ	
SEVERNAV - URICANI	
SLATINA - LONEA	
STOINA - CERTEJ	
TERMO TR.S. -DROBETA	
ŢICLENI - CS OLT	

Et.17 - 23 noiembrie	
ALEXANDRIA -SEVERNAV	
CERTEJ - TERMO TR.S.	
CFR C-SEBEŞ - STOINA	
CS OLT - BERBEŞTI	
DROBETA - FC VÂLCEA	
DRĂGĂŞANI - LUPENI	
LONEA - ŢICLENI	
URICANI - ROVINARI	
VIDELE - MĂTĂSARI	
ŞOIMII SIBIU -SLATINA	

Et.18 - 30 noiembrie	
BERBEŞTI - LONEA	
FC VÂLCEA - CERTEJ	
LUPENI - DROBETA	
MĂTĂSARI - CS OLT	
ROVINARI - ALEXANDRIA	
SEVERNAV - VIDELE	
SLATINA - DRĂGĂŞANI	
TERMO TR.S. -STOINA	
URICANI - CFR C-SEBEŞ	
ŢICLENI - ŞOIMII SIBIU	

Et.19 - 7 decembrie	
ALEXANDRIA -URICANI	
CERTEJ - LUPENI	
CFR C-SEBEŞ - TERMO TR.S.	
CS OLT - SEVERNAV	
DROBETA - SLATINA	
DRĂGĂŞANI - ŢICLENI	
LONEA - MĂTĂSARI	
STOINA - FC VÂLCEA	
VIDELE - ROVINARI	
ŞOIMII SIBIU -BERBEŞTI	

PROGRAMUL TURULUI Div. C 4

Et. 1 - 10 august	
ALEŞD - PHOENIX	
CAREI - VIIT.ORADEA	
CFR TMŞ. - IND.SÂRMEI	
FC BIHOR - ZLATNA	
GHERLA - ELECTRICA	
"U".V. ARAD - TURDA	
PR.BÂRGĂU. -ASTRAL	
TELECOM - CUGIR	
ŞIMLEU - BAIA BORŞA	
ŞTEI - ARM.ZALĂU	

Et. 2 - 17 august	
ARM.ZALĂU - "U".V. ARAD	
ASTRAL - ALEŞD	
BAIA BORŞA - GHERLA	
CUGIR - PR.BÂRGĂU.	
ELECTRICA - TELECOM	
IND.SÂRMEI - ŞTEI	
PHOENIX - CFR TMŞ.	
TURDA - FC BIHOR	
VIIT.ORADEA -ŞIMLEU	
ZLATNA - CAREI	

Et. 3 - 24 august	
CAREI - TURDA	
CFR TMŞ. - ALEŞD	
CUGIR - ASTRAL	
FC BIHOR - ARM.ZALĂU	
HERLA - VIIT.ORADEA	
D - IND.SÂRMEI	
ECTRICA	

Et. 4 - 31 august	
ALEŞD - ŞTEI	
ARM.ZALĂU - CAREI	
ASTRAL - CFR TMŞ.	
BAIA BORŞA - PR.BÂRGĂU.	
ELECTRICA - CUGIR	
IND.SÂRMEI - FC BIHOR	
PHOENIX - "U".V. ARAD	
TURDA - ŞIMLEU	
VIIT.ORADEA -TELECOM	
ZLATNA - GHERLA	

Et. 5 - 7 septembrie	
CAREI - IND.SÂRMEI	
CUGIR - BAIA BORŞA	
ELECTRICA - ASTRAL	
FC BIHOR - PHOENIX	
GHERLA - TURDA	
"U".V. ARAD - ALEŞD	
PR.BÂRGĂU. - VIIT.ORADEA	
TELECOM - ZLATNA	
ŞIMLEU - ARM.ZALĂU	
ŞTEI - CFR TMŞ.	

Et. 6 - 14 septembrie	
ALEŞD - FC BIHOR	
ARM.ZALĂU - GHERLA	
ASTRAL - ŞTEI	
BAIA BORŞA - ELECTRICA	
CFR TMŞ. - "U".V. ARAD	
IND.SÂRMEI - ŞIMLEU	
PHOENIX - CAREI	
TURDA - TELECOM	
VIIT.ORADEA -CUGIR	
ZLATNA - PR.BÂRGĂU.	

Et. 7 - 21 septembrie	
BAIA BORŞA - ASTRAL	
CAREI - ALEŞD	
CUGIR - ZLATNA	
ELECTRICA - VIIT.ORADEA	
FC BIHOR - CFR TMŞ.	
GHERLA - IND.SÂRMEI	
"U".V. ARAD - ŞTEI	

Et. 8 - 24 septembrie	
ALEŞD - ŞIMLEU	
ARM.ZALĂU - PR.BÂRGĂU.	
ASTRAL - "U".V. ARAD	
CFR TMŞ. - CAREI	
IND.SÂRMEI - TELECOM	
PHOENIX - GHERLA	
TURDA - CUGIR	
VIIT.ORADEA -BAIA BORŞA	
ZLATNA - ELECTRICA	
ŞTEI - FC BIHOR	

Et. 9 - 28 septembrie	
ASTRAL - VIIT.ORADEA	
BAIA BORŞA - ZLATNA	
CAREI - ŞTEI	
CUGIR - ARM.ZALĂU	
ELECTRICA - TURDA	
FC BIHOR - "U".V. ARAD	
GHERLA - ALEŞD	
PR.BÂRGĂU. -IND.SÂRMEI	
TELECOM - PHOENIX	
ŞIMLEU - CFR TMŞ.	

Et.10 - 5 octombrie	
ALEŞD - TELECOM	
ARM.ZALĂU - ELECTRICA	
CFR TMŞ. - GHERLA	
FC BIHOR - ASTRAL	
IND.SÂRMEI - CUGIR	
"U".V. ARAD - CAREI	
PHOENIX - PR.BÂRGĂU.	
TURDA - BAIA BORŞA	
ZLATNA - VIIT.ORADEA	
ŞTEI - ŞIMLEU	

Et.11 - 12 octombrie	
ASTRAL - ZLATNA	
BAIA BORŞA - ARM.ZALĂU	
CAREI - FC BIHOR	
CUGIR - PHOENIX	
ELECTRICA - IND.SÂRMEI	
GHERLA - ŞTEI	

Et.12 - 19 octombrie	
ALEŞD - CUGIR	
ARM.ZALĂU - VIIT.ORADEA	
CAREI - ASTRAL	
CFR TMŞ. - PR.BÂRGĂU.	
FC BIHOR - ŞIMLEU	
IND.SÂRMEI - BAIA BORŞA	
"U".V. ARAD - GHERLA	
PHOENIX - ELECTRICA	
TURDA - ZLATNA	
ŞTEI - TELECOM	

Et.13 - 26 octombrie	
ASTRAL - TURDA	
BAIA BORŞA - PHOENIX	
CUGIR - CFR TMŞ.	
ELECTRICA - ALEŞD	
GHERLA - FC BIHOR	
PR.BÂRGĂU. - ŞTEI	
TELECOM - "U".V. ARAD	
VIIT.ORADEA -IND.SÂRMEI	
ZLATNA - ARM.ZALĂU	
ŞIMLEU - CAREI	

Et.14 - 2 noiembrie	
ALEŞD - BAIA BORŞA	
ARM.ZALĂU - TURDA	
CAREI - GHERLA	
CFR TMŞ. - ELECTRICA	
FC BIHOR - TELECOM	
IND.SÂRMEI - ZLATNA	
"U".V. ARAD - PR.BÂRGĂU.	
PHOENIX - VIIT.ORADEA	
ŞIMLEU - ASTRAL	
ŞTEI - CUGIR	

Et.15 - 9 noiembrie	
ASTRAL - ARM.ZALĂU	
BAIA BORŞA - CFR TMŞ.	
CUGIR - "U".V. ARAD	
ELECTRICA - ŞTEI	
GHERLA - ŞIMLEU	
PR.BÂRGĂU. - FC BIHOR	

Et.16 - 16 noiembrie	
ALEŞD - ZLATNA	
CAREI - PR.BÂRGĂU.	
CFR TMŞ. - VIIT.ORADEA	
FC BIHOR - CUGIR	
GHERLA - ASTRAL	
IND.SÂRMEI - ARM.ZALĂU	
"U".V. ARAD - ELECTRICA	
PHOENIX - TURDA	
ŞIMLEU - TELECOM	
ŞTEI - BAIA BORŞA	

Et.17 - 23 noiembrie	
ARM.ZALĂU - PHOENIX	
ASTRAL - IND.SÂRMEI	
BAIA BORŞA - "U".V. ARAD	
CUGIR - CAREI	
ELECTRICA - FC BIHOR	
PR.BÂRGĂU. - ŞIMLEU	
TELECOM - GHERLA	
TURDA - ALEŞD	
VIIT.ORADEA -ŞTEI	
ZLATNA - CFR TMŞ.	

Et.18 - 30 noiembrie	
ALEŞD - ARM.ZALĂU	
CAREI - ELECTRICA	
CFR TMŞ. - TURDA	
FC BIHOR - BAIA BORŞA	
GHERLA - PR.BÂRGĂU.	
"U".V. ARAD - VIIT.ORADEA	
PHOENIX - IND.SÂRMEI	
TELECOM - ASTRAL	
ŞIMLEU - CUGIR	
ŞTEI - ZLATNA	

Et.19 - 7 decembrie	
ARM.ZALĂU - CFR TMŞ.	
ASTRAL - PHOENIX	
BAIA BORŞA - CAREI	
CUGIR - GHERLA	
ELECTRICA - ŞIMLEU	

CÂINII LATRĂ, CARAVANA TRECE...

de Miki Junea

Cu dreptul

Sâmbătă am fost la Reşiţa, aşa cum spuneam cu câtva timp în urmă, din dorul de continuitate al fotbalului mare prin părţile noastre. Mai ales, după ce am văzut, tot în aceste pagini, harta centrelor fotbalistice din prima divizie, cu vestul... tabula rasa! N-aş spune că am fost dezamăgit. Ba chiar, dimpotrivă. De-ar fi să pomenesc numai decorul în care s-a pregătit revenirea în elită şi-ar fi destul. Am avut senzaţia că am găsit un cu totul alt stadion, faţă de cel pe care-l cunoşteam atât de bine. Începând de la vestiare, teren, accesul la tribuna oficială, scaunele de plastic, oh, acele scaune pe care noi, în Timişoara abia de-ndrăznim să le visăm, rămânând cu visele... Şi-apoi tribunele de oameni, deşi cernea mărunt, ca-n mijloc de noiembrie... şi peste tot şi toate, "rosso-neri suntem noi"... cât de puţin le trebuie oamenilor pentru a fi fericiţi...

Sigur că echipa s-a ridicat la înălţimea momentului, aproape fără emoţii. Dacă vreţi, receptând aşa cum trebuie eforturile făcute pentru finisarea cadrului, într-o perioadă în care verbul a distruge se conjugă aproape cotidian... Se-nşela profund cineva care considera amănuntul drept nesemnificativ. Pentru că Reşiţa a făcut saltul de la momentul dezinteresului cu care a primit promovarea anterioară, pur şi simplu pe tavă, la clipa în care a demonstrat că ştie să preţuiască munca depusă de o echipă care a crezut în şansa promovării actuale. Nu mă voi grăbi să afirm că un lucru bine început e pe jumătate făcut, nu e momentul acum, când am trecut de-abia de prima cataractă a unei competiţii extrem de înşelătoare, reţineţi termenul, însă pentru o promovată, startul reuşit este mai necesar dacât, dacă vreţi, prima de victorie!

Deci, victorie fără emoţii. Pentru că Reşiţa are o echipă lăsată "la cheie" de Victor Roşca, în care Leo Doană îmi aminteşte din ce în ce mai mult de Panduru, iar grefele lui Sdrobiş sunt deocamdată, evident, reduse la minimum, adică introducerea lui Mutică, adaptat la ideea tactică a antrenorului. Victorie în faţa unei echipe deloc comodă, construită parcă după chipul şi asemănarea antrenorului ei, cu jucători de tip "ventuză", care s-au agăţat de-a dreptul obsedant de fiecare minge, chiar când devenise evident că nu mai au nici o şansă de-a mai întoarce rezultatul. N-am prea înţeles înverşunarea cu care Andone acuză, după fluierul final, jocul dur al echipei gazdă, mai ales după ce, aruncând o privire pe foile colegilor din presa scrisă, am observat că la rubrica destinată contabilizării faulturilor, coloana ploieştenilor era aproape plină... Chiar dacă Ando mai are mult de lucru, nimeni nu-i va scuza lacunele echipei sale, în momentele în care încearcă să le treacă în responsabilitatea... arbitrilor! Mă rog, caractere şi obsesiile lor!

Extrapolând, Reşiţa posedă atuurile necesare unei figuri frumoase în acest campionat, deşi prima etapă nu poate spune mare lucru. Deocamdată, doar Jiul pare victimă sigură, fapt oarecum aşteptat după răspândirea generală în patru zări a mercenarilor neplătiţi. Nici Foresta nu se simte bine, dar azi, mâine, parc-o văd în cooperativă. Sportul începe catastrofal, ca de obicei, după care îşi aduce aminte de neamurile sus puse, rămâne Clujul sau poate Dâmboviţa... În ceea ce priveşte favoritele, Steaua va avea un campionat mult mai dificil, după ce va trece euforia post Sofia. Pentru că Dinamo-şi va reveni, cu condiţia ca domnul Dejeu să finalizeze operaţia de extirpare a tumorii care usucă orice idee de performanţă! Naţionalul aşteaptă după colţ, iar Rapidul, ei bine, Rapidul va constitui, ca de obicei, divertismentul campionatului!

Acestea fiind scrise, în speranţa că va veni totuşi... vara, voi îndrăzni să ofer un mic răgaz acestei rubrici, dându-vă întâlnire la jumătatea lunii septembrie. Până atunci, succes Poli şi pas hotărât cu dreptul, în cursa pentru revenirea în primul eşalon şi toate cele bune dumneavoastră, cititorilor fideli!

---

vest FOTBAL ph☺ne AI NOŞTRI DIN LUMEA ALBĂ ...

MUGUR GUŞATU

"AŞTEPT CU NERĂBDARE CONFRUNTĂRILE CU LITMANEN ŞI BLIND!"

REP: **Alo? Mugurel?**

M.G.: Da.

REP.: **Ai crezut că dacă ai plecat în Olanda, ai scăpat de băieţii de la "Fotbal vest"?**

M.G.: Ce surpriză! De unde aţi aflat numărul meu?

REP.: **Asta-i bună! Păi ce crezi că păzesc agenţii noştri? În primul rând să ştii că am aflat că ai devenit tată! Spune-ne cum îl cheamă pe Guşatu II...**

M.G.: Radu Iulian. Mă bucur că e sănătos.

REP.: **Să-ţi trăiască şi să ajungă un golgeter mai temut ca tine!**

M.G.: Mulţumesc. Ce mai e nou la Timişoara?

REP.: **Lasă asta! Povesteşte-ne tu mai întâi cum ai ajuns în Olanda. După câte ştiu, când ai plecat din Timişoara, nu intra în calcul varianta Heerenveen...**

M. G.: Aşa-i. Rodion Cămătaru, care a jucat cu câţiva ani în urmă la această formaţie, a vorbit acum două luni cu cei din conducerea clubului olandez, aceştia spunându-i că sunt în căutarea unui vârf de atac. Eu semnasem deja acel precontract cu Universitatea Craiova şi astfel nu am intrat în calcul. După ce am plecat din Timişoara, m-am întâlnit cu Rodion la Craiova. L-am rugat să vorbească pentru mine. Managerul meu, Becali, a trimis o casetă cu evoluţiile mele, la Heerenveen şi... totul a fost O.K. Olandezii m-au luat pe loc, fără să mă vadă. A fost nevoie să trec doar testele medicale. Dar teste, nu glumă! Au tras ăştia de mine... M-au rupt tot!

REP.: **Nu eşti singurul român de acolo...**

M. G.: E adevărat. Sunt coleg cu Mitriţă şi Constantinovici. A fost şi Zanc, dar a plecat...

REP.: **Ce alţi străini mai sunt la Heerenveen?**

M.G.: O grămadă! Vreo 11 sau 12! Un nigerian, un polonez, doi australieni... A fost şi vârful naţionalei Kuweitului, dar s-a întors acasă.

REP.: **Cine-i antrenorul echipei?**

M.G.: Un olandez. Foppe De Haan. E de vreo 4—5 ani la echipă.

REP.: **Ai semnat contractul?**

M.G.: Da, pe trei ani.

REP.: **Poli va primi ceva de pe urma transferului?**

M.G.: Din câte ştiu eu, vreo 25.000 de mărci.

REP.: **Care este obiectivul lui Heerenveen în noul sezon?**

M.G.: În această vară au vândut 6 jucători: pe golgeterul lor, Tomasson, la Newcastle United, doi jucători la Ajax, unul la Feyenoord... Acum se merge pe ideea reconstrucţiei. În ediţia trecută au fost în "zona UEFA" până cu 7 etape înainte de final, după care au pierdut toate meciurile. Condiţiile sunt însă minunate. Să vezi ce stadion au! Praterul din Viena e joc de gleznă pe lângă ăsta! O arenă de 15.000 de locuri, acoperită... Acum vor s-o mai mărească, să ajungă la peste 20.000.

REP.: **Ai debutat deja în formaţie?**

M.G.: Da. Cu MSV Duisburg, în Intertoto, la scorul de 0-2, în nouă oameni fiind, am intrat în ultimele 25 de minute. Apoi, cu danezii de la Aalborg, am jucat titular. Am câştigat cu 8-2, am marcat două goluri şi am obţinut un penalty.

REP.: **Cum te-au primit fanii?**

M.G.: Heerenven are o galerie nemaipomenită. Sunt cei mai fanatici din Olanda. Sunt nebuni de legat! Au început deja şi ei cu Guşigol. O parte din suporteri au văzut caseta cu jocuri de la Poli...

REP.: **Cum decurge o zi de antrenament la Heerenveen?**

M.G.: Parcă ai merge la serviciu. E ca-n fabrică. Plec dimineaţa la 9, pentru a ajunge la 9.30 la stadion, cu o jumătate de oră înainte de începerea antrenamentului. La terminarea primului antrenament servim masa la stadion. Sunt 5-6 feluri de mâncare! Dacă mănânci din toate, eşti gata! Trebuie mare atenţie! La ora 14.00 avem al doilea antrenament, după care urmează deplasarea la sala de forţă şi apoi recuperarea. Dar nu cu saună ca la noi, ci prin masaj. Apoi plecăm acasă...

REP.: **Cum te înţelegi cu antrenorul şi cu jucătorii olandezi?**

M.G.: În germană. Nu prea le plac lor nemţii, dar asta-i altă poveste...

REP.: **Când începe campionatul?**

M.G.: La 20 august. De-abia aştept confruntările cu Litmanen şi Blind şi ceilalţi. Programul campionatului este cel puţin curios. În această toamnă jucăm de două ori cu PSV Eindhoven, pentru ca în primăvară să nu ne mai întâlnim. Avem meciuri la două-trei zile, apoi urmează o pauză de aproape o lună. M-ai zăpăcit cu întrebările. Mai spune-mi şi tu noutăţi de la Poli...

REP.: **Poli şi-a început pregătirile cu Victor Roşca şi toată lumea-i decisă să promoveze...**

M.G.: Mai ţin şi eu legătura cu o parte din foştii mei colegi. I-am sunat pe Călin, Săvoiu, Oli (Trandu - n.n.).

REP.: **Mugurele, ne mai auzim după începerea campionatului. Baftă multă şi să cucereşti şi inimile fanilor olandezi!**

M.G.: Salută-i pe toţi timişorenii, pe cei de la Commando Viola şi mult succes lui Poli!

A consemnat

SANDU USUSAN

După bisarea contraperformanţei din Cupa UEFA din 1995,

PRIMĂVERILE CLUBURILOR ROMÂNEŞTI SUNT O FATA MORGANA

România a căzut în numai o săptămână de pe locul 18 pe poziţia a 22-a în clasamentul cumulat al coeficienţilor UEFA pentru ultimele 4 ediţii şi are toate şansele să alinieze o singură echipă la startul Cupei UEFA, ediţia 1999-2000.

Pe cât de vertiginos şi neaşteptat am urcat recent în ierarhia pe naţiuni a celor de la FIFA, pe atât de rapid am pierdut înălţime în clasamentul coeficienţilor UEFA miercurea trecută la ora 18.45, în urma exit-urilor din C3 a trupelor lui Ţălnar şi Simionaş. Cele două eliminări reprezintă însă mai mult decât simpla pisare a puţinelor rămăşiţe de orgoliu fotbalistic carpatin, ci un adevăr trist exprimat prin glasul sec al cifrelor. În funcţie de punctele acumulate în precedentele 4 ediţii ale Cupelor Europene, la care se vor adăuga cele culese în campania 1997-'98, se va stabili ierarhia ţărilor la startul ediţiei 1999-2000 şi implicit numărul de reprezentante al fiecărei naţiuni în Cupa UEFA pentru acel sezon. Ei bine, într-un clasament cumulat al ultimilor 4 ani, România ocupa locul 18, cu 16,250 puncte. Dar doar cu victoria Oţelului şi calificarea Stelei, puncte ce se împart la numărul de echipe aliniate la start (4), România a "zburat" după primul tur preliminar de pe locul 18 pe 22, fiind depăşită de Slovacia, Georgia, Cipru şi Ungaria! Locul 22 înseamnă primul în grupul masiv al ţărilor cu o singură echipă în UEFA, aşa încât dacă Steaua şi Naţionalul nu vor întreprinde ceva spectaculos în această lună şi apoi în toamnă, România îşi va păstra (cel mult!) acest loc 22 în clasamentul cumulat al ultimelor 5 ediţii (1993/'94-1997/'98) şi va alinia o singură echipă în UEFA şi doar 3 în total în vara lui 1999.

Ce părea neverosimil la finele "cincinalului" 1984-'89, când România se clasa pe locul 8, având acces cu 3 grupări în Cupa UEFA 1990-'91, s-a înfăptuit România fotbalistică a trăit cu ediţii a Cupelor Europene. Momentul favorabil n-a fost însă susţinut, euforia ascensiunii orbind nişte ochi care abia mijiseră în fotbalul mare.

Dar a urmat coborâşul... În '92-'93, Poli cucerea singurul punct al României în Cupa UEFA din 3 echipe la start, iar Dinamo reuşea ultima sa calificare, 0-1 şi 0-2 cu finlandezii din Lahti... Un an mai târziu, din nou toate cele 3 grupări din UEFA au "ieşit" încă din primul tur, când Dinamo a reuşit ultima sa victorie în Cupele Europene, 3-2 cu Cagliari, în septembrie 1993!... Ediţia 1994-'95.

Ediţia 1994-'95, ultima a României cu 3 echipe în Cupa UEFA, a adus primii nori negri, Craiova şi Rapid trebuind să se alinieze la startul turului preliminar în C3, semn că acumulările ultimilor ani erau gata...

În 1995, atât Craiova cât şi Dinamo au fost eliminate încă din turul preliminar al Cupei UEFA, fapt bisat şi săptămânile trecute. De altfel, dacă Steaua n-ar fi ţinut steagul drept, calificându-se în ultimele 3 grupe ale Champions League, Ungaria de exemplu ne-ar fi depăşit demult!

România a pierdut în iulie zii de la Akranes, iar cele 3 echipe maghiare au obţinut 6 victorii, golaveraj 21-5! Identic şi Ucraina şi Scoţia, care de acum ne suflă vehement în ceafă în aceeaşi ierarhie pe ultimii 4 ani, ca să nu-i mai amintim pe ciprioţi, încă neînvinşi şi cu 3 echipe în cursă!

Leit-motivul presei bucureştene în ultimii ani a fost sucombajul fotbalului maghiar. Ungurii au fost prezenţi la mondialele under-20 din Malaysia, ba şi la recentele europene under-18 din Islanda, pentu ca acum să ne ia faţa într-o ierarhie de care depinde participarea fruntaşelor noastre în Eurocupe în anii viitori.

Fără intenţia de a face un rechizitoriu celor din Şoseaua Ştefan cel Mare, trebuie spus că ieşirile dinamoviştilor în Europa, în ultimii ani, atârnă acum ca o piatră de moară de gâtul fotbalului românesc de club. Cel mai elocvent este tabelul de mai jos, eşecurile lui Dinamo ieşind şi mai clar în evidenţă alături de calificările "salvatoarei" Steaua...

M. COMŞULEA

sezonul	Dinamo (ultimele 4 prezenţe, doar în C3)	Steaua (ultimele 5 prezenţe, doar în C1)
1993-'94	3-2; 0-2 cu Cagliari	1-2, 3-2 cu Croaţia Z; 1-0, 1-4 cu AS Monaco
1994-'95	3-3; 1-2 cu Trabzonspor	4-1, 1-1 cu Servette şi calificare în grupele Champions League
1995-'96	0-1; 1-1 cu Levski Sofia	1-0,0-0 cu Casino S. şi calific în grupe CL
1996-'97	-	3-0,2-2 cu Bruc

COSMIN FILIP VA ÎMBRĂCA TRICOUL ROŞ-NEGRU?

După întoarcerea din Germania, unde a fost coleg cu **Rudi Rancz**, la TUS Ahlen, **Cosmin Filip** s-a antrenat o perioadă la UMT. Se pare că acesta n-a intrat în graţiile antrenorului **Octavian Popescu**, după care a primit ordin de încorporare, fiind şi în prezent militar. Sâmbătă, la finele meciului CSM Reşiţa - Petrolul, Cosmin a fost văzut la vestiarul gazdelor, însoţit de tatăl său, fostul portar al Politehnicii şi UMT-ului. Cei doi au discutat cu conducătorii din Valea Domanului şi se pare că în cursul zilei de astăzi (marţi, 5 august), vicepreşedintele **Robby Benczik** a plecat la Bucureşti pentru a-l legitima pe tânărul de 21 de ani.

În ograda rosso-nerilor se află şi portarul **Cristian Combei**, de la Electroputere, acesta nefiind însă legitimat. Combei, în vârstă de 22 de ani, este jucător liber, deoarece gruparea din Valea Roşie nu i-a achitat cei 3000 de dolari ce i se cuveneau. Grila goalkeeper-ului este mică, el evoluând la diferite formaţii sub formă de împrumut.

LIVIU VUIA DOREŞTE SĂ JOACE LA CFR

Fostul jucător al lui Poli şi Minerul Anina, **Liviu Vuia**, după o tentativă nereuşită de-a îmbrăca tricoul nou promovatei în Divizia B, Vega Deva, şi-a manifestat dorinţa să joace la CFR Timişoara. Urmează ca acesta să-şi negocieze eventualul transfer la Gara Mare cu cei din conducerea Regionalei CF Timişoara.

DANIEL CĂLIN AŞTEAPTĂ RĂSPUNSUL LUI PROLETER ZRENJANIN!

Jucătorul echipei CFR Timişoara, Daniel Călin, *fratele lui Florin, mijlocaşul lui Poli, a plecat la începutul săptămânii trecute în Iugoslavia, primind o ofertă de la gruparea Proleter Zrenjanin. După câteva antrenamente efectuate acolo, Dani s-a întors acasă, urmând să aştepte răspunsul clubului iugoslav.*

SUPĂRAREA LUI TITI VARGA

După ce a efectuat pregătirea centralizată la Băile Herculane, cu Poli, **Titi Varga** n-a reuşit să-şi găsească un loc în lotul lărgit alcătuit de antrenorii **Victor Roşca şi Viorel Vişan**. Piticu' se antrenează acum cu UMT-ul, dar Electrica, echipa cu care Varga se află sub contract, cere 5 milioane pentru transferul său, cele două grupări neajungând încă la o înţelegere. Titi este însă supărat pe alb-violeţi, fiind de părere că nu i se potrivesc epitetele bătrân şi supraponderal, considerând că este mai tânăr decât alţi jucători din lotul studenţilor şi că la greutatea pe care o are, a evoluat cu succes timp de câteva sezoane în prima ligă.

Cel care a fost cândva golgeterul lui Poli, nu este de acord nici cu cei din conducerea "tramvaiştilor": "**Acum vor să se îmbogăţească pe spatele meu şi cer 5 milioane pentru transferul la UMT, când ei la achiziţionarea mea de la UTA n-au cheltuit mai mult de 1,8 milioane.**"

Varga este hotărât ca în cazul în care va îmbrăca tricoul alb-negru al UMT-ului, să se răzbune pe Poli chiar în etapa a doua, în confruntarea directă între cele două formaţii timişorene.

CFR Timişoara ştie pe ce picior dansează

Ieri, 4 august, a fost o zi importantă în activitatea grupării de la Gara Mare. Şi asta pentru că s-a definitivat lotul de jucători cu care echipa feroviară va ataca noul campionat, ce va debuta duminică, 10 august, când ceferiştii vor primi vizita unei echipe valoroase a seriei a 4-a, Industria Sârmei Câmpia Turzii.

Iată-i pe cei 21 care vor apăra culorile alb-vişinii în sezonul 1997-'98: **Stoianov, Mikloş, Bălici -** portari; **Pavlov, Petrov, Ianoşev, Solomon, Florescu, Hodoneanţu, Ancuţa, Barna, Mita, Mioc, Mihalache, Felea, Moraru, Vascko, Dima, Damianovici, Vlad, Butar -** jucători de câmp.

Nu este stabilită pe deplin situaţia lui Brucă şi Simedru, pentru care în cursul serii de ieri s-au mai purtat discuţii în legătură cu trecerea lor de la UMT la CFR. În prima fază, pretenţiile clubului UMT erau socotite prea mari faţă de posibilităţile feroviarilor. De asemenea, n-ar fi exclus ca din lot să facă parte şi Batki, care a evoluat în ultimul sezon la Şoimii Textila, el aparţinând însă CFR-ului.

Din iniţiativa celebrului DORU NICOLICI "JAGA", Ansablul Romilor din Banat, în colaborare cu Asociaţia Sportivă UMT , organizează un spectacol extraordinar la 6 august 1997, ora 19, la Complexl sportiv UMT.

Utfineanţ în trecere pe la UMT

Cristi Utfineanţ, blondul fundaş de fier al UMT-ului din sezonul trecut, a evoluat pentru alb-negri în repriza a doua a meciului amical jucat sâmbătă la Ghiroda împotriva CFR-ului. Utfineanţ nu a revenit la UMT, ci doar a fost învoit pentru week-end de Dinamo, noua sa grupare, cu care a semnat în această vară.

"**Dinamo şi-l doreşte, aşa că va rămâne la Bucureşti, deşi situaţia lui, cu armata şi cu tot, este confuză. Dacă o divizionară A ţine să-l aibă, vă daţi seama cât mi-l doresc eu de mult**", ne-a declarat în timpul amicalului Tavi Popescu, antrenorul nou-promovatei. Am remarcat din nou eleganţa sa în joc, neplusată însă de această dată de acea răutate la marcaj şi în tacklingul, de frica terenului denivelat. Semn că "Neamţu" e tare aproape de iarba... Diviziei A.

CAMERA ASCUNSĂ A LUI FOTOFUCHS

Am avut ghinion că au venit islandezii...
Ar fi fost bine să prindem o echipă din San Marino...
Bine că n-au venit ăia din San Marino

CONTRA, MACAVEI ŞI BĂTRÂNU afirmându-se cu Dinamo în... Cupa UEFA

TIFOSERIA

ARĂDENII PREGĂTESC UN SPECTACOL MAGNIFIC LA MECIUL CU POLI

Pe data de 6 septembrie, în cadrul etapei a V-a a Diviziei B, seria a II-a, la Arad va avea loc eternul derby UTA - Poli. Pentru acest meci, "Suporter Club UTA - Red Fighters" preconizează un spectacol cum nu s-a mai văzut în oraşul de pe Mureş. Pentru dotarea din timp cu cele necesare, facem un apel către toţi adevăraţii suporteri ai UTA-ei pentru a ne oferi sprijinul lor. Astfel, sâmbătă, la meciul cu Inter Sibiu, în faţa stadionului va fi amplasată o urnă în care fiecare fan poate dona orice sumă de bani, după posibilităţi.

Se pot face şi sponsorizări din partea firmelor interesate, cărora le vom asigura publicitate.

Suma necesară show-ului este de 2,5 milioane de lei.

SUPORTER CLUB UTA - RED FIGHTERS

COMMANDI VIOLA SE REUNEŞTE ASTĂZI ŞI JOI

"COMMANDO VIOLA ULTRA CURVA SUD", galeria Politehnicii se va reuni marţi şi joi, de la orele 18, la Stadionul "Dan Păltinişanu", având pe ordinea de zi înscrierile pentru deplasarea cu autocarul la Câmpulung Muscel. Plecarea este programată pentru vineri noaptea, costul deplasării fiind simbolic iar accesul pe stadionul din Câmpulung gratuit. Sunt disponibile 50 de locuri. Totodată, va avea loc vizarea legitimaţiilor pentru campionatul 1997-'98, respectiv cooptarea de noi membri, la şedinţele galeriei putând fi achiziţionate fulare, fanioane şi fotografii.

C.V.U.C.S.

ŞI BIANCO-NERI SE ORGANIZEAZĂ

Toţi cei care doresc să ia parte la constituirea Galeriei UMT-ului sunt invitaţi să se prezinte cu steaguri, pancarte şi orice altceva mai pot face rost, sâmbătă, cu o oră înainte de începerea meciului cu Unirea Alba Iulia, la stadionul UMT, în partea dinspre ştrand.

REPLAY

● Pentru aceia dintre susţinătorii Politehnicii care au aşteptat totuşi cu interes debutul celei de-a 80-a ediţii a Diviziei A, înfrângerile categorice ale alb-negrilor de la Jiul şi Sportul le-au mărit cu siguranţă regretele relativ la retrogradarea alb-violeţilor. Laţul însă s-a strâns, Adunarea Generală a F. R. F. votând în şedinţa sa extraordinară de lunea trecută retrogradarea a 3 echipe din prima ligă la finele acestui sezon competiţional. În plus, mutarea primului eşalon sub "umbrela" Ligii Profesioniste de Fotbal ne dă încredere, cel puţin conform prezumţiei de nevinovăţie, că Divizia A va fi mai "curată" şi ierarhia va fi oglinda fidelă a valorii dovedite pe parcursul celor 34 de runde. Totuşi, această modificare a sistemului competiţional, care trebuie oricum salutată ca atare, este umbrită de nestabilirea încă de pe-acum a etapelor de parcurs pentru reducerea numărului cluburilor de prima ligă la 16. Soluţia cu 3 retrogradate, două promovate şi un baraj al locurilor 2 din "B", este doar una de compromis, un fel de sfert de măsură la cum ar trebui acţionat pentru revitalizarea fotbalului nostru. Serie A, Bundesliga sau Premiere Division (Franţa) aliniază 18 echipe la start, dar sunt campionatele unor ţări cu o populaţie de aproximativ 3 ori mai mare decât cea a României, aşa încât această mutare de la două la 3 "condamnate" nu va avea nici o finalitate că nu va fi redus numărul competitoa- Gazeta Sporturilor de miercurea publicat părerile a 5 conducători Divizia A. Despre modificarea petiţional, 4 dintre aceştia urmă îi dedica o întreagă ultimă pagină, sub titlul "Nababul", PRO Sportul de marţea trecută l-a luat binişor peste picior pe preşedintele F. R. F., motivul fiind "limba de lemn" din discursul de deschidere a Adunării Generale a federaţiei. Timp de 55 minute (!), Mircea Sandu, care sâmbătă va împlini 7 ani la cârma F. R. F.-ului, a atacat mai întâi "acuzaţiile nefondate din partea unor persoane dubioase", lansate la adresa federaţiei, apoi (şi)-a reamintit că reprezentativa României ocupă locul 4 în clasamentul F. I. F. A. şi a încheiat prin a înşirui "motivele obiective" care au dus la clasarea lui Hagi & Co. pe locul 16 în Europa anul trecut. Doar noi ne îmbătăm cu acest loc 4, pentru că bisăptămânalul "Kiker", de exemplu, n-a remarcat nicicum ascensiunea României în comentariul dedicat ierarhiei F. I. F. A.

● "**Se investesc mulţi bani, care trebuie să-şi găsească justificarea în creşterea calităţii spectacolului sportiv**", recunoştea cu bun simţ Marius Stan, boss-ul Oţelului, tot cu ocazia şedinţei de la F. R. F. Se pune însă întrebarea dacă se investesc şi bine, acelaşi preşedinte gălăţean recunoscând într-o declaraţie separată, publicată în "Gazeta" de vineri, că "**Oţelul se confruntă cu dificultăţi financiare, pe care însă nu mă puneţi să le detailez, aşa încât obiectivul nostru pentru 1997-98 este menţinerea în prima ligă**". Într-o economie românească falimentară apare normal faptul ca SIDEX-ul să nu mai aibă bani pentru spărgătorii de geamuri cu pumnul... Chiar şi Steaua are mari probleme şi doar 205 dolari în cont, datoriile cifrându-se la 8 miliarde lei. Ori construcţia tribunei oficiale a costat enorm, ori banii obţinuţi din transferuri şi din cele 3 calificări consecutive în Champions League au luat căi oculte. Clubul un jucător de prima ligă, în Ungaria, dă exemplu Steaua, căpitanul naţionalei maghiare fiind cedat pentru doar 70.000 de dolari. Ne întrebăm însă cine a început prin a recruta jucători pe ochi frumoşi şi mai apoi prin a plăti sume în general mari relativ la fotbalul nostru pentru a-şi întări loturile. Exact echipele departamentale, Steaua şi Dinamo, care au exportat ulterior Europei toată crema muncii de descoperire şi creştere a talentelor a destule cluburi din ţară. Sau s-o fi fălit Steaua aidoma multor echipe româneşti, al căror "plâns" s-a auzit la adunarea federaţiei prin vocea preşedintelui Palade, de la CFR Paşcani: "**Anual vărs federaţiei 50 milioane lei. Eu numesc asta biruri către Înalta Poartă.**" FRF-ul anunţă un deficit de două milioane dolari pe anul în curs, cluburile, de orice "culoare" or fi, departamentale, de pe lângă industrii falimentare sau universitare, se târăie cu zile, iar Chelsea FC îşi deschide un supermagazin de prezentare cu scări rulante. Totul depinde de o politică managerială înţeleaptă, în condiţiile unei legislaţii adecvate. Fără legi, fără strategie, fără experţi, fotbalul românesc va continua să tragă cu arcul după "rachetele" fotbalului occidental, decalajul crescând exponenţial...

● Până şi docila presă de Capitală a taxat exitul din Cupa UEFA. "Din nou penibili", a titrat "Gazeta" eliminarea lui Dinamo, "Sportul românesc" apreciind "Ruşinissima" cu titlul "Budurudynufelag - KR Reykjavik 1 - 4", Ioan Chirilă fiind cel mai acid la adresa lui Dinu, în tableta "Soldatul fanfaron" din PRO Sport. Să vedem acum ce se va alege de voleiul şi canotajul dinamovist, acesta "îndeosebi aducând medalii", conform declaraţiei fostului boss de la F. C. Dinamo, apărută vineri în "S.r."...

● Sibianul Aron Huzu atacă dur în PRO din turul preliminar al Champions League, un exemplu în plus că mulţi habarnişti îşi câştigă banii dintr-un fotbal românesc tot mai sărac. În acelaşi articol, arbitrul sibian a atenţionat că "**va veni şi clipa când F. R. F. va apela la compromisuri pentru a păstra în lotul naţional arbitrii corecţi, dar neagreaţi de conducătorii de cluburi**". De altfel trebuie spus că prin trecerea Diviziei A în "grija" Ligii Profesioniste, singurul segment organizatoric rămas sub competenţa federaţiei relativ la meciurile primei ligi este arbitrajul. Cât despre observatori, Liga i-a "tăiat" de la protocoalele de după meci, "Sportul românesc" titrând la mişto: "Adio protocol. Mâncăm parizer pe peronul gării".

● Apropo de "Sportul românesc" şi de Gabi Pleşa, de la Radio România Actualităţi, care probabil i-a preluat pe ziarişti, doar Rocco Sandu a fost trecut drept nedebutant în prima ligă din lotul reşiţean, la prezentarea echipelor pentru 1997-98. Expertul în fotbal bănăţean Sim Stoichescu, de la "S. r.", n-a lecturat probabil "Fotbal vest"-ul de săptămâna trecută, unde scria clar că CSMR-ul are 13 jucători cu experienţa primului eşalon.

● Pe cine preferaţi dintre comentatorii televiziunii naţionale la microfonul mondialelor franceze, îşi întreba TVR-ul telespectatorii cu ocazia penibilei transmisii alternative de la Galaţi şi Bucureşti. Dacă ar fi după subsemnatul, pe... Dar mai bine să închei cu o "bilă albă", chiar pentru TVR, în "Nocturna sportivă" de vineri Dumitru Graur oferindu-ne un "remember Rapid", cu imagini de la finala Cupei Rapid - Craiova din deceniul 8. Tricourile erau mai strâmte şi modeste, celularele nu fuseseră inventate, dar lacrimile erau mai reale iar iarba mai verde...

FAX

Vicepreşedintele GLORIEI

PROFIR BENGA

Dat nă:

Iată că ni s-a ivit ocazia ca pe această cale să ne cerem scuze dlui Profir Benga pentru confuzia comisă de săptămânalul nostru care la sondajul întreprins în această vară (Cu creionul pe hârtie, o echipă am desenat), a publicat fotografia lui Nicu Benga în locul celui care, cu amabilitate ne-a oferit răspunsul la anchetă. Aşa că, după scuzele de rigoare, i-am solicitat simpaticului vicepreşedinte al secţiei de fotbal de la Gloria un interviu, rugăminte ce ne-a fost onorată imediat.

REP.: **Sper că nu sunteţi supărat pentru confuzia făcută de "Fotbal vest' care a considerat că profesorul Benga este unul şi acelaşi cu Profir Benga...**

P.B.: Cum pot să fiu supărat pe cel mai simpatizat ziar pe care-l citesc în fiecare marţi cu o deosebită plăcere. De altfel, dl. prof. Nicu Benga este o personalitate în oraşul nostru, chiar şi în judeţ.

"Când am fost numit vicepreşedinte la Gloria, era să cad pe spate!"

REP.: **Cum aţi apărut dvs. în fotbal?**

P.B.: Eu am revenit în fotbal după o întrerupere de 14 ani, după ce am îndeplinit funcţia de organizator de competiţii la clubul Gloria. Dar după o divergenţă cu, fie iertat, regretatul Petrică Velescu, m-am retras din fotbal, reluându-mi activitatea de maistru constructor în cadrul societăţii RECONS, denumirea actuală.

REP.: **De când lucraţi la RECONS?**

P.B.: Pot să spun că aici am îmbătrânit, aici mi s-a albit părul, dar a meritat, pentru că aici am constituit o mare familie de constructori ce au lăsat semenilor lor din Caraş-Severin locuinţele atât de indispensabile unei vieţi civilizate. Iar fotbalul a fost mereu pasiunea mea...

REP.: **...ilustrat şi de faptul că Mihai Benga, fiul Dvs., este portar la Gloria. Iar in cei 3 ani cât a evoluat la Arsenal Reşiţa aţi fost nedezlipit de la meciurile "tunarilor". Cum şi când aţi fost ales în staff-ul Gloriei?**

P.B.: Numirea la conducerea asociaţiei sportive a dlui Nicu Drăgan, pe care-l consider un mare împătimit al sportului, a făcut să fiu şi eu cooptat, dânsul cunoscându-mă de mai mult timp, amândoi conlucrând cu succes la activităţile sportive ce se desfăşurau la nivelul celor ce activau în construcţia de locuinţe. Referitor la numirea mea, făcută acum un an, pot să spun că nici măcar n-am fost întrebat, pur şi simplu am fost pus

REP.: ...ilustrat şi de faptul că

în faţa faptului împlinit. Venisem după nişte comenzi pentru betoane în biroul dlui ing. Dan Manzur, unde ne-a surprins dl. lider de sindicat Nicu Drăgan. Ce a urmat, e uşor de intuit, faţă de mine a fost anunţată componenţa secţiei de fotbal în care eu am fost nominalizat ca vicepreşedinte. Mai să nu cad pe spate, dar prea multe betoane am turnat la viaţa mea ca să nu rezist la o nouă construcţie!

REP.: **Şi Gloria condamnată din start la retrogradare a reuşit un parcurs incredibil. Un loc întâi după etapa a 5-a şi un final de nota zece pentru locul zece!**

P.B.: Nu fără modestie pot să afirm că acel lucru pe care mi l-am propus la 1 iulie 1996 când am venit la club, s-a împlinit.

REP.: **Ce v-aţi propus?**

P.B.: Mi-am propus ca să construiesc aici o asociaţie sportivă de mare trăinicie, ca şi betoanele noastre. Şi consider că începutul a fost făcut, la ea contribuind din plin toţi cei ale căror inimi bat pentru sport. Iar noua conducere a asociaţiei sportive împreună cu jucătorii şi cei doi antrenori consider că şi-au făcut datoria.

REP.: **Dar fiindcă totul nu poate fi chiar atât de "roz", iată că pe lângă faptul că şi-a făcut datoria, Gloria are... datorii! Un recent avertisment al FRF somează ultimativ gruparea reşiţeană să achite 15 milioane de lei pentru sancţiunile date împotriva lui Veche şi a maseurului Zsizsik. Dacă nu se vor achita aceşti bani, Gloria nu va fi admisă în campionat.**

P.B.: După cum ştiţi, clubul Gloria s-a confruntat cu situaţii financiare deosebit de grele. Dar am mai fost înţeleşi, păsuiţi, aşa cum s-a întâmplat şi la începutul campionatului trecut, când am fost chiar eu personal la trezorierul FRF, dl. Marian Albu, deci, acum chiar că devenim "caraghioşi"...

REP.: **Credeaţi că v-a iertat cineva de acea datorie?**

P.B.: Cunoşteam că avem datorii de 15,6 milioane de lei, însă puterea noastră financiară...

REP.: **... 0,6 milioane de unde?**

P.B.: După nişte cartonaşe. Profit însă de amabilitatea Dvs. ca pe această cale să fac un apel de suflet către toţi agenţii economici care iubesc fotbalul să nu lase să moară activitatea sportivă de la Gloria. Să ne ajute să ne putem achita acum cel puţin jumătate din datorii, pentru a ne putea măcar înscrie în campionat. Solicit aceasta în memoria acelor barăci de tablă de pe un teren viran din Micro 4, unde regretatul Mitică Moldovan a avut ideea constituirii clubului Gloria. Noi îi spuneam pe atunci acelui teren: Maracana. Acum suntem un club serios, cu dotări chiar de Divizia A, fostă naţională. Dar cum spuneam, avem o situaţie financiară foarte grea.

REP.: **Câţi jucători aveţi în lot?**

P.B.: Sunt 22 de băieţi şi pornim la drum în condiţii mult diferite de acele groaznice greve de anul trecut.

REP.: **RECONS-ul mai este alături de echipă?**

P.B.: Am găsit înţelegere ca jucătorii să fie totuşi plătiţi de către RECONS, fapt ce reprezintă un ajutor deosebit. Am găsit un sprijin mare şi la directorii de filiale şi nu pot să nu-i evidenţiez pe dnii directori Nicolae Matei, de la Caransebeş, Gheorghe Iana de la Oţelul Roşu şi toţi ceilalţi care alături de managerul general Alexandru Chiseev se străduiesc să păstreze nestinsă flacăra minunată ce arde la Gloria pentru sport mai ales pentru fotbal.

REP.: **Ce achiziţii aţi făcut?**

P.B.: Sunt foarte puţine. Dorin Stănescu de la Anina, Dan Bichir de la Vaslui şi Gabi Ciucur de la Bocşa.

REP.: **Vă ştiu un optimist incurabil, ca şi dl. Nicu Drăgan. Gloria trage cumva la locul 2, promovabil după baraj?**

P.B.; Aş fi lipsit de seriozitate dacă aş spune aşa ceva.

Pentru aşa ceva îţi trebuie un "spate tare". Cu alte cuvinte, îţi trebuie un sponsor puternic şi bani, bani şi... bani. Suntem o echipă care a impus respect tuturor adversarilor mai ales în jocurile din deplasare. Şi consider mică "nebunie" ca în anul 2000 Gloria să tragă la promovare.

REP.: **De ce Gloria n-a vândut nici-un jucător?**

P.B.: De talente nu ducem lipsă. Laczko...

REP.: **L-a cerut cumva CSMR-ul?**

P.B. Nu. Dar la Gloria sunt jucători care ar face faţă pretenţiilor primei divizii.

REP.: **Deci, n-aţi avut cereri de jucători. "Crema" a plecat anul trecut. N-aveţi vârfuri, deci sunteţi o echipă de care se teme şi... Poli. Dar în economia de piaţă se trăieşte din vânzarea de jucători pe care clubul îi creşte şi îi formează. Ştim că răspundeţi şi de juniori. Vine cineva din "spate"?**

P.B.: Din păcate, echipele de copii şi juniori au fost trecute pe planul doi. Avem un teren de zgură pentru juniori, au doar o minge, fapte legate de "sărăcia" clubului. Dar acum încercăm să tratăm serios problema, am cumpărat două rânduri de echipament şi din puţinii bani de după "Memorialul Lică Tot" vom cumpăra 5 mingi,

REP.: **Nici de internaţionalul de juniori Panc, n-a întrebat nimeni?**

P.B.: Panc e un talent deosebit, el este şi "cuminte" pe deasupra. În el îşi pune clubul mari speranţe. El a fost mereu titular la naţională.

REP.: **Sunteţi cunoscut ca un om sentimental. După o emisiune televizată, la propunerea unui telespectator, au trecut doar 48 de ore şi i-aţi îndeplinit solicitarea, o placă memorială pe clădirea vestiarelor.**

P.B.: Nu numai eu, ci şi liderul de sindicat Nicu Drăgan am încercat să cinstim memoria fostului jucător şi antrenor al Gloriei. Chiar acum văduva jucătorului este la RECONS pentru a-l angaja la societate pe Andy, fiul lui Lică Tot.

PETRU FUCHS

ARDE LA POLI

PASCU ŞI ANGHEL PE "ULTIMA SUTĂ"

● Divizia B deja bate la uşă ! ● Nici o mirare, deci, că pe biroul vicepreşedintelui Anghel teancul de dosare, pe care e scris numele jucătorilor, a atins o înălţime care concurează altitudinea turnului din Pisa. ● Săptămâna trecută, Vlaicu, Stoicov şi ceilalţi jucători ai lui Poli cărora le-a expirat contractul au semnat pentru clubul din "Regele Ferdinand". ● Vali Velcea aşteaptă rezultatele testelor medicale, "absolvite" la CSM, sub supravegherea doctorului Brizu. ● Florin Micu a semnat şi el, clubul "alb-violet" ajungând, se pare, la înţelegere cu patronul său Mima Giuchici.

MOLDOVENII GO HOME?!

● Procuratorul Canţâru, om important din Federaţia de Fotbal a Moldovei, prin intermediul căruia la Poli au ajuns fotbaliştii de peste Prut, Harea şi Stratulat, a fost prezent în Timişoara, dar a evitat contactul cu Mircea Pascu sau Stelian Anghel. Într-o convorbire telefonică purtată miercurea trecută,Canţâru i-a promis preşedintelui Pascu că va fi prezent vineri în Timişoara şi chiar sâmbătă, la amicalul UTA - Poli. N-a fost să fie. Conducerea clubului Poli este dezamăgită, iar transferul moldovenilor a devenit mai incert ca oricând.

ALBANEZUL RIZA DRIBLEAZĂ

● Florian Rizea, de la Partizani Tirana, a jucat joi în amicalul "tineretului" lui Poli cu Electrica. N-a convins pe nimeni. Neconvocat pentru meciul de sâmbătă de la Arad, cu UTA, Riza nu s-a prezentat la amicalul de duminică cu Şagul, deşi a fost solicitat de Victor Roşca. Supraponderal şi lent, cu ifose de vedetă, albanezul nu pare agreat de staff-ul lui Poli. Tot joi, cu Electrica, pentru Poli au dat probă Florin Trănculescu (Parângul Lonea), Bogdan Mierluţ (Inter Sibiu) şi Nicolae Krauti (Minerul Lupeni). Cei trei n-au dat satisfacţie şi s-a renunţat la ei. Răzvan Burcea, provenit de la "tineretul" Stelei, continuă să se pregătească la Poli. Ca şi Vişan, care a evoluat anul trecut la "tineret-rezerve" şi este încă junior, al cărui transfer de la Drobeta pare rezolvat.

VINERI VIN NIGERIENII

● Ieri, Ermanno Zacchini a venit la Timişoara cu vestea că cei trei nigerieni anunţaţi în lotul lui Poli vor veni vineri la Timişoara! Toţi trei sunt proprietatea Reggianei, club care, se pare, prin intermediul avocatului Churchil Oliseh, fratele celebrului fotbalist Sunday Oliseh, a acaparat dreptul de transfer a tinerelor talente din Nigeria. Alături de Ayeni Bosum şi Ibrahim Tajudeen, va sosi internaţionalul olimpic Igbinosa Augustine!

PROBLEME CU ROMULUS BEALCU

● Pentru transferul lui Romulus Bealcu de la Jiul, preşedintele Mircea Pascu a fost prezent sâmbătă la Petroşani, cu ocazia primei etape a Diviziei A. Poli ajunsese la o înţelegere cu preşedintele petroşenenilor, Petre Drăgoescu, dar cum Jiul a suferit o catastrofă, 0-5 cu Gloria Bistriţa, toată conducerea clubului din Valea Jiului a fost demisă. Astfel, Poli va trebui să o ia de la zero, urmând să negocieze cu noii conducători ai clubului

● RUMBA AMICALELOR ● RUMBA AMICALELOR ● RUMBA AMICALELOR ●

Miercuri, aproximativ 200 de spectatori au fost martorii amicalului **POLI TIMIŞOARA - CORVINUL HUNEDOARA,** două colege de serie care sâmbătă vor susţine primele examene oficiale. Timişorenii au dominat teritorial, însă au ameninţat rareori poarta adversă. În primele secunde de joc Foale a expediat balonul cu capul în bară, unicul gol fiind marcat de Kovacs, care a transformat un penalty (min. 68). În penultimul minut de joc George Radu a fost eliminat. Arbitrii Zaharie Ciev, Cornel Făniţă şi Claudiu Popescu au condus formaţiile:

POLI: Ţurcaş (46, Urai) - Moroşanu (46, Ivan), Bealcu (69, Mada), Velcea, Stoicov - G. Radu, Kovacs, Vlaicu, Călin (15, Stoican), Harea (46, Micu), Foale (75, Harea).

CORVINUL: Ceclan - Sterean - Bordeian, Dinu, Haidiner, Chira - Aniţa, Ţibichi, Bardac - Costăchescu, Păcurar. Au mai evoluat Petrei, Procorodie, Vereş, Stănăilă, Chezan.

***

Tot miercuri, pe arena de la Pădurea Verde, **UMT - Gloria Reşiţa 5-0**.

Lipsită de aportul a doi titulari, Tuluc şi Beloia, echipa constructorilor reşiţeni a fost întrecută la scor de o trupă în vervă. Primele goluri au fost marcate de Miculescu (30) şi Narcis Petre (39) ambele din ofsaid nesemnalizat. După

UMT: Popovici - Răcelescu - Andreaş, S. Mihai, Miclea - Paleacu, Briciu, Miculescu, Bărbosu - Trandu, N. Petre. Au mai evoluat Chimiuc, Popa, Csato, Belinţan, Varga, Stoica, Radu, A. Iordache, N. Iordache, Contescu, Luca, Ploscariu.

GLORIA: Toader - R. David, Costescu, Mitar, Bichir - Decuseară, Dacica, Chiş, Laczko, Stănescu, Dumitru. Au mai jucat Ianu, Ababi, Ciucur II, Zsizsik, Panc, Copăcianu, Bogdan, A. David.

***

Joi, pe arena Electrica, formaţia gazdă a întâlnit o garnitură experimentală a Politehnicii, compusă din jucători care au evoluat mai puţin în meciurile anterioare şi din tineri sosiţi la Timişoara pentru a da probă de joc.

A fost **Electrica - Poli 1-1**, golurile fiind marcate de Bugar, acesta anulând avantajul pe care violeţii îl luaseră prin golul înscris de Brehui.

Au arbitrat C. Dobrişan, I. Juravle şi E. Iercu.

Electrica: Murar - Tătaru, Volosciuc, Cristescu, M. Kovacs, Samargi - Bîgu, Gomoi, Ilici - Crişanov, Nedelea. Au mai jucat Creţ, Iacobiciu, Vereş, Bulimar, Dona şi Bugar.

Poli: Urai - Mada - Trănculescu, Mierluţ, Brehui - Noje, Bota, Gherman, Stratulat - Riza, Vişan. Au mai intrat în

prin golurile marcate de Kovacs (12) şi Foale (51). În ultimul minut Kovacs a fost eliminat.

UTA: Irimia - Diaconescu - Mogoşanu, Botiş, Bogojel, Negrea - Todea, Şerban, Boloş, Ciubăncan - Mariş. Au mai jucat: Lingurar, Baciu, Volocaru.

Poli: Urai - Bealcu - Moroşanu, Velcea, Stoicov - Stoican, Călin, G. Radu, Vlaicu - Kovacs, Foale. Au mai evoluat: Ţurcaş, Micu, Mada, Ivan şi Harea.

Au arbitrat D. Herţeg, V. Ciurescu, N. Dehelean.

***

UMT - CFR 5-2 (4-1)

Nou promovata de la Pădurea Verde s-a mişcat excelent în prima repriză a amicalului disputat sâmbătă dimineaţa pe o ploaie mocănească pe terenul din Ghiroda, în compania CFR-ului, vârful Narcis Petre înscriind în minutele 1, 28 şi 42 iar Briciu în minutul 10, din lovitură liberă. Fără Trandu, învoit, respectiv Răcelescu, cu probleme la inghinali, Tavi Popescu a apelat la Popovici - Radu, S. Mihai, Andreaş, Miclea - Paleacu, Briciu, Contescu, Bărbosu - Miculescu, Petre N., în partea a doua păstrându-l în teren doar pe Contescu şi introducându-i pe Chimiuc, Varga, Belinţan, Utfineanţ, Csato, Ploscariu, Stoica, Adi Iordache, Cristi Iordache şi Luca.

CFR a început în formula Stoianov-Solomon-Butar, Pavlov, Ianoşev, Florescu-Barna, Mita, Mihalache-Vascko, Dima, în repriza secundă Ghiţă Chimiuc utilizându-i pe Micloş, Hodoneanţu, Petrov, Simedru, Brucă, Ancuţa şi Măieran.

În ultimul sfert de oră al meciului au mai punctat Brucă, pentru CFR, în minutul 77, respectiv Ploscariu, în minutul 86.

Mercato pe ultima sută de metri

Cum finish-ul perioadei de transferări la Divizia A a fost joi seara, la două zile după apariţia ultimei ediţii a săptămânalului nostru, şi rubricile de achiziţii/plecări la cele 18 divizionare A au suferit uşoare alterări, pe care vi le vom prezenta în continuare:

FC NAŢIONAL: **I. Stan** (de la Steaua) şi **R. Niculescu** (revenit la echipă)
DINAMO: **A. Pitu** (Sportul Studenţesc)
FCM BACĂU: **D. Munteanu** (plecat de la echipă)
CEAHLĂUL: **S. Colceag** (NK Zagreb)

DEOARECE I S-A ZBĂTUT UN OCHI...

CĂLIN ROSENBLUM

a presimţit că va fi preşedinte la CFR!

"Pe mine nu mă va arăta nimeni pe stradă cu degetul!"

Rep: **Căline, s-a întâmplat un fapt interesant. Te-ai afirmat ca fotbalist la Progresul şi la Poli. Pe stadionul de la Gara Mare ai păşit mereu ca adversar. Şi acum, culmea, ai fost numit preşedinte la CFR! Cum s-a întâmplat?**

C.R.: Am ajuns la CFR la solicitarea conducerii administrative a clubului, practic a Regionalei...

Rep: **Lasă asta, că doar nu s-a gândit directorul Regionalei, dl. Boieşan, tocmai la Rosenblum!**

C.R.: Bine, am ajuns la CFR la propunerea lui nea Ghiţă Chimiuc.

Rep: **De ce te-a propus Chimiuc tocmai pe tine?**

C.R.: Nu ştiu... Probabil că vrea să aducă ceva nou la club, un suflu tineresc...

Rep: **E adevărat că eşti "copilul lui Chimiuc"?**

C.R.: Mulţi spun asta, dar nu e chiar aşa. Nu uita că el m-a dat afară de la Poli, când a fost antrenor acolo.

Rep: **Acum vreo doi ani, s-a vehiculat că vrei să fii pregătit la Poli pentru o funcţie de conducător. N-a fost să fie. Acum, ipostaza de conducător te "aranjează"?**

C.R.: Păi eu zic că-i bine că am început mai de jos...

Rep: **Nu te-ar fi interesat o carieră de antrenor?**

C.R.: Nu. Nu m-a atras niciodată banca tehnică. Nu datorită faptului că azi eşti, mâine nu mai eşti. Dar sunt o fire mai dinamică, mai liberă...

Rep: **Nu o să fii prea liber ca preşedinte...**

C.R.: Nu în sensul ăsta. Dar mi-ar fi foarte greu să stau mereu lângă băieţi, la antrenamente, la pregătire...

Rep: **Ai spus adineauri că pleci de jos. Cum de jos, din moment ce ai fost numit direct preşedinte?**

C.R.: Am zis de jos pentru că e vorba de liga a III-a.

Rep: **Şi aşa, tam-nesam, direct preşedinte? Până mai ieri erai încă jucător la Modern...**

C.R.: Ştii cum e, mi s-a oferit şansa... Am fost întrebat dacă sunt pregătit să mă înham la o muncă de aşa natură, dacă cred că voi face faţă. Am zis că da!

Rep: **Nu ţi-e teamă?**

C.R.: Deloc! Sunt chiar entuziasmat! Zilele astea parcă aşteptam să se întâmple ceva. După ce Modernul a ajuns pe cale de desfiinţare, tot mi se zbătea un ochi! Chiar i-am spus şi nevestei că simt că mi se va întâmpla ceva. Am presimţit! Aşa a fost să fie...

Rep: **Şi ce... presimţi cu CFR-ul?**

C.R.: După lotul pe care l-am adunat, cu ce mai rezolvăm zilele astea, sper într-o promovare cu succes! Avem sprijinul Regionalei şi a câtorva sponsori pe care, la momentul potrivit, îi vom anunţa şi în presă.

Rep: **Va fi greu pentru tine să intri în acest cerc al conducătorilor al oamenilor de la FRF, ştii la ce mă refer...**

C.R.: Nu cred că va fi greu. Totdeauna un tânăr este binevenit peste tot. Cu puţină şansă, fiind stăpân pe situaţie şi ştiind să-ţi exprimi opiniile, eu zic că poţi fi primit foarte bine în orice cerc. Totul este cum pornesc, dar te asigur că peste tot unde voi ajunge voi lăsa un loc de bunăziua. Nimeni nu m-a arătat niciodată şi nici nu mă va arăta cu degetul pe stradă. Inclusiv jucătorii!

Rep: **Mulţi jucători sunt apropiaţi de vârsta ta. Nu vei avea dificultăţi de impunere în acest sens? Cum ţi se adresează jucătorii?**

C.R.: Am avut deocamdată contacte mai puţine. Majoritatea îmi spun "dle preşedinte". Deşi n-am avut pretenţia asta...

Rep: **Cum te simţi când ţi se spune "dle preşedinte"?**

C.R.: Nu prea m-am obişnuit... Sper să nu o facă din băşcălie, să nu fie vorba de "caterincă"...

Rep: **Mi se pare normal să ţi se adreseze jucătorii aşa!**

C.R.: Cam aşa. Că şi eu lui Boiţ îi spuneam dle preşedinte, în nici un caz... Viorele!

Rep: **Ce-ţi propui, mai întâi?**

C.R.: Să facem o treabă bună, să readucem lumea la stadion. Impresia despre CFR trebuie schimbată. Să fie jucătorii mulţumiţi şi vom avea rezultate.

Rep: **Cum te înţelegi cu nea Buggy?**

C.R.: Nesperat de bine!

Rep: **De ce... "nesperat"?**

C.R.: Credeam că se va supăra că am fost numit eu. Dar n-a fost aşa. Ne împărţim munca şi, să ştii, am multe de învăţat de la el!

Rep: **Când "debutezi" la federaţie?**

C.R.: Miercuri dimineaţa plec la Bucureşti.

Rep: **Baftă!**

C.R.: Să fie!

DUKI POPOVICI

MULTĂ BAFTĂ, UNIVERSITATEA VESTPETROM ARAD!

După multe frământări, în ziua de 29 iulie a luat fiinţă o nouă grupare în fotbalul arădean, Universitatea Vestpetrom Arad, rezultat al colaborării a patru formaţii: Vestpetrom Pecica, Motorul CFR Arad, CPL Arad şi Universitatea Arad.

În general, cele afirmate în numărul trecut al săptămânalului nostru, de către dl. **Călin Chişbora**, s-au adeverit. S-a constituit un Consiliu de administraţie compus din: **ing. Dan Gabriel Boric - preşedinte, ing. Călin Chişbora - vicepreşedinte, Gheorghe Macavei - vicepreşedinte, Gheorghe Sabău, Florin Lazăr, Horia Bica, Sorin Popovici, Aurel Ardelean, Ioan Kocsis Josan - membri.** Acest consiliu se va ocupa de toate problemele legate de activitatea echipei şi va negocia contractele antrenorilor şi jucătorilor. Antrenorii formaţiei sunt **Ladislau Ghiţă** - principal, şi **Alexandru Ţamboi** - secund.

Lotul de jucători îi cuprinde pe: **Ţapoş, Pătruţ** - portari; **Pupăză, Mircea, Freer, V. Arman, Văleanu, Butunoiu, Mocanu, Corsenti, I. Arman, Aslău, Toderaş, Bene, Ardelean, Hada** - jucători de câmp. La aceştia se vor mai adăuga: **C. Vizitiu, Toduţă** şi **Balint**, toţi de la CPL Arad.

Se speră ca această grupare nou formată să aibă un parcurs liniar care să nu dea bătaie de cap la finele campionatului Diviziei C, seria a IV-a. Locul de desfăşurare al partidelor de pe teren propriu în acest sezon va fi stadionul din Pecica. Deocamdată, nu ne rămâne decât să urăm multă baftă acestei echipe.

OVIDIU PĂCURARIU

Ce se întâmplă cu ASTRAL Deta?

După cum se ştie, în returul campionatului trecut, formaţia Astral Deta a început să dea semne că nu mai poate ţine pasul cu cerinţele celui de-al treilea eşalon, bineînţeles din punct de vedere financiar. În partea a doua a sezonului, jucătorii Astralului au evoluat fără prime de joc, un prim semn că finalul nu era departe. În intersezon, conducătorii grupării detene au încercat să găsească soluţii în ceea ce priveşte viitorul fotbalistic al echipei lor. Cea mai plauzibilă ar fi fost cedarea locului din divizia a treia. Printre echipele interesate s-au numărat Pandurii Tg. Jiu, Minerul Sărmăşag, Dunărea Calafat şi, cea mai hotărâtă, Aurul Brad. Cei din urmă au şi depus la FRF actele necesare fuzionării, însă federalii nu au aprobat hartiile, pe motiv că cele două echipe nu sunt din acelaşi judeţ (probabil că pe vremea trecerii echipei Vega de la Caransebeş la Deva erau alte legi). Cert este că, din punct de vedere financiar, este practic imposibil ca formaţia Astral Deta să se prezinte duminică la startul campionatului Diviziei C. Pe ultima sută de metri se mai discută cu Comtim Şag Azur Timişoara. Dacă se va finaliza ceva pe această pistă, probabil Deta va activa în locul Şagului în Divizia D, pentru că, aşa cum ne spunea preşedintele detean Ştefan Lörincz, **"ar fi păcat ca judeţul Timiş să piardă un loc în divizia a treia"**.

Ce se va întâmpla cu jucătorii? Cuvejdean a trecut la Şag. În contractul lui Mita există o clauză prin care el se poate transfera dacă va avea oferte. Dorin Chimiuc a fost lăsat să plece la UMT de patronul echipei, Miodrag Kohn. Lui Solomon i-a expirat contractul, urmând ca Poli (club de care jucătorul aparţine) să se înţeleagă cu CFR, grupare care şi-l doreşte în rândurile ei. Vasko şi-a depus la Comisia pentru statutul jucătorului dosarul pentru a deveni jucător liber, pe motiv că nu i s-au plătit ratele de contract. Tot Ştefan Lörincz era dezamăgit de această situaţie, susţinând că nu e chiar aşa.

Cert este că, după o ascensiune remarcabilă, formaţia din Deta riscă să aibă o cădere la fel de spectaculoasă, numai că de această dată prăbuşirea - ca de obicei - este mai profundă...

Sindromul CFR Timişoara loveşte şi în CFR Caransebeş?

CFR CARANSEBEŞ CU SAU FĂRĂ DAN FIRIŢEANU?

REP.: **Dane, ne tot amâni! Tot insistăm să avem o discuţie despre CFR Caransebeş.**

D. F.: Ce discuţie?

REP.: **O discuţie despre ce se mai face cu fotbalul la Caransebeş!**

D.F.: Veniţi pe teren şi vedeţi!

REP.: **Vom veni şi pe teren. Dar te întrebăm acum pe tine pentru că eşti cel mai în măsură să ne informezi!**

D. F.: Ca să parafrazez puţin. Degeaba îţi spun ce-ţi spun eu, că tot ce vrei tu scrii!!

REP.: **Nu-i adevărat! Pe pariu că scriu exact ce spui!**

D. F.: Nu spun nimic.

REP.: **De ce?**

D. F.: Pentru că n-am ce să spun.

REP.: **Cum adică? S-a intrat în linie dreaptă. Duminică începe campionatul. Cine-i legitimat, cine nu-i? Ce condiţii aveţi?**

D. F.: Dacă vrei să afli noutăţi, sună-l pe domnul Alexandru Silvăşan. E cel mai în măsură să te lămurească.

REP.: **Dar tu cum o simţi?**

D. F.: Eu o simt ca "sindromul CFR Timişoara"! Cum a fost anul trecut! Dacă la Caransebeş, şi mai e o săptămână, nu vor pune lucrurile la punct, vor avea soarta CFR-ului din Timişoara.

REP.: **Şi dacă lucrurile nu se vor pune la punct, vei pleca?**

D. F.: Ca să te lămuresc şi pe tine! Eu am avut o înţelegere cu CFR Caransebeş, până la baraj! Mi-am îndeplinit obiectivul. Ce am făcut de atunci până acum am făcut-o pe perioada concediului meu.

REP.: **Deci, muncă benevol?**

D. F.: Da, patriotică! Cum fac, de altfel, muncă patriotică de vreo 15 ani încoace!

REP.: **Chiar aşa?**

D. F.: Ţie ţi-ar conveni să te duci la serviciu fără să fii plătit?

REP.: **Nu!**

D. F.: Păi, eu de ce să mă duc?

REP.: **Asta o fi soarta ta!**

D. F.: Parcă-i un făcut! Unde pun şi eu pe picioare câte o echipă, o consolidez, o aranjez, o antrenez, vine altul, culege roadele, şi eu mor! E un paradox!

REP.: **Stai puţin! Dacă nu sunt bani la Caransebeş, tu pleci, ce roade să mai culeagă cel ce vine, dacă tot nu sunt bani?**

D. F.: Din punctul meu de vedere, dacă plec, eu las o echipă deosebit de bună. Şi nu fac o afirmaţie hazardată! E o echipă care s-a închegat rapid, căreia în trei luni de zile am reuşit să-i schimb total faţa şi exprimarea. CFR Caransebeş poate juca, acum, de la egal la egal cu orice echipă din campionat şi chiar din liga superioară. Lipseşte organizarea, exact cum a fost şi la CFR Timişoara!

REP.: **Eşti cam necăjit!**

D. F.: Nu sunt necăjit, sunt liniştit!

REP.: **Ai totuşi speranţe că treburile se vor rezolva?**

D. F.: Eu nu pot să-ţi spun mai mult! Nu că nu vreau, dar n-am alte informaţii. Îmi pare rău, nu e un refuz. Cine te poate lămuri e preşedintele Silvăşan! Dar, din moment ce după o promovare, nu se face în faţă nici măcar un pas cât un fir de păr se ajunge la moarte sigură! Paradoxul e că, exact cum a fost la CFR Timişoara, jucătorii vor, antrenorul la fel, dar nu există susţinere a acestei dorinţe de performanţă.

REP.: **Şi primarul Mura, ce zice?**

D. F.: Nu mă mai duc la primar! Pentru că de mulţi ani îmi tot depăşesc competenţa. Din dorinţa de a ajuta bunul mers al activităţii m-am tot dus şi la primari, şi la sponsori, şi la portari, şi la prim-secretari!

REP.: **Şi te-ai săturat!**

D. F.: În afara faptului că te saturi, te loveşte un stress de ajungi să devii alt om decât eşti în condiţii normale. Şi acest fenomen se amplifică şi ajunge să explice ieşirea mea de după meciul de baraj! Dacă mă ocupam numai de meserie aveam posibilitatea să judec că era probabil că m-am calificat. Ce să-ţi mai spun?

DUKI POPOVICI

Centrul Auto IATSA 2
Timişoara, Calea Şagului 201

- 25% avans
- 8-10% dobândă pe an
- 12-60 rate lunare

→ Cel mai eficient sistem de rate pentru
CIELO, TICO, DAMAS, ESPERO

Show-room şi magazin piese de schimb Dacia şi Oltcit în Calea Aradului, vis-a-vis de Poligrafie

tel 950

Dealer DAEWOO Automobile
Cielo, Espero, Tico, Damas, Avia

Camioane AVIA în 12 rate lunare, cu avans 50%

NOU!

CONTINUĂ POLITICA DE SCĂDERE A PREŢURILOR LA AUTOTURISMELE DAEWOO

REDUCERI DE PÂNĂ LA 1.300 $ DOAR PÂNĂ LA 15 SEPTEMBRIE

D-ARAD Blănarul își vinde scump... pielea

În prima rundă s-au desfășurat doar 6 partide, întâlnirile **Motorul CFR - Șoimii Lipova, Indagrara - Victoria Nădlac** și **Gloria Cermei - CPL Arad** fiind amânate pentru mâine, 6 august, deoarece echipele Motorul, Indagrara și CPL au fost angrenate în Cupa României.

"U" ARAD - FC INEU 4-2. Debut promițător al nou promovatei, echipa Universității Vasile Goldiș. Ea a reușit să învingă o formație incomodă pentru orice adversar. Au marcat Crișan (35), Almășean (43, 45), Lucaci (65), respectiv Balaci (50, 55 - ambele din penalty). Au arbitrat: Tr. Enoiu - N. Forton, C. Tiulea.

AVÂNTUL TÂRNOVA - TRICOUL ROȘU BLĂNARUL 2-3. Un meci cu multe momente fierbinți. Husa (Avântul) a ratat un penalty la 0-0, Ianoș (tot de la gazde) fiind eliminat. Au marcat: Grepan, Păscuț - Revnic, Livciuc, Nadiu. Au arbitrat E. Arsa - E. Sabău, D. Ozdeanu

AS VLADIMIRESCU - ȘOIMII PÂNCOTA 4-2. Oaspeții au condus cu 2-0 la pauză. Au înscris Arhilie (2), Bucur, Laytar - Bulzan, Poienariu. Au arbitrat: N. Dehelean - A. Apătean, D. Buică

FRONTIERA CURTICI - GLORIA ARAD 1-0. "Grănicerul" Ciumedean, revenit la Curtici, a înscris golul victoriei. Au arbitrat: D. Herțeg - V. Havași, C. Teglas.

ROMVEST SOCODOR - CRIȘANA SEBIȘ 2-2. Gazdele au condus cu 2-0 (goluri Tripșa și Tulbucz), cei din Sebiș egalând prin dubla lui Stanciu. Au arbitrat: V. Ciurescu - M. Bondar, M. Jivan jr.

OVIDIU PĂCURARIU

Etapa viitoare (9-10 august):
CPL - Curtici; Pâncota - Motorul CFR; Tricoul Roșu - Vladimirescu; Nădlac - Târnova; Lipova - Cermei; Ineu - Indagrara; Sebiș - "U" Arad; Chișineu Criș - Socodor; Gloria Arad - Zădăreni.

Danciu - hat-trick!

PETROMUREȘ ZĂDĂRENI - CRIȘUL CHIȘINEU-CRIȘ 4-2 (1-0)

Stadion: Zădăreni, teren bun, a plouat pe tot parcursul partidei, spectatori 100.
Arbitri: O Mihart - E. Roșu, C. Vida.
Observator: Fl. Romanescu.
Cartonașe galbene: Tihulcă, Lascu, D. Chiș, Lazea.
PETROMUREȘ: Cl. Matei - BODEA - Tihulcă, Rancea (cpt.) (60, S. Bogdan), Togan - C. Matei (56, Bukwa), Katona, S. Lascu (cpt.), BONCA - Pogonici, DANCIU.
Antrenor: S. Lascu. Pe bancă: Bracaci, Farkas, Istvan.
CRIȘUL CHIȘINEU-CRIȘ: Pall (cpt.) - Lasc - D. CHIȘ, I. Mihoc, Buligă (81, Crainic) - Lung, Lazea, Corpaș (60, Gagea), HIDIȘ - Șt. Mihoc, Ilion.
Antrenor: R. Turcaș. Pe bancă: Ardelean.
Au marcat: RANCEA (min. 27), din lovitură de la 11 m, la un fault în careu al lui D. Chiș asupra lui Bonca. DANCIU (min. 55), cu capul în urma unei lovituri libere executate de Pogonici; DANCIU (min. 60), cu un șut din interiorul careului după o acțiune personală: DANCIU (min. 85), cu un șut sus la colț, la încheietura barelor; LUNG (min. 52), cu capul, în urma unui corner executat de Lazea; ILION (min. 75), care a reluat din apropiere o centrare a lui Ștefan Mihoc.
JUCĂTORUL MECIULUI: DANCIU.

● Deși s-a jucat pe ploaie, această partidă a plăcut mai ales prin dârzenia cu care au luptat cele două formații, fără a se depăși limitele regulamentului. ● Fiind la început de sezon, nu s-a pus problema blatului și ambele echipe s-au străduit să arate cam tot ce știu, mai ales că în tribună se aflau 4 (patru) cronicari de fotbal! ● Gazdele cu un plus de voință s-au impus, dar nu după puține emoții. Fostul junior al CS ASTRA, Danciu (21 de ani), a reușit trei goluri, unul mai frumos decât celălalt. Arbitraj în general bun, chiar dacă oaspeții au protestat la faza penalty-ului, iar gazdele au reclamat încă un fault în careu. ● Din acest sezon, S. Lascu și Pogonici sunt antrenorii-jucători ai echipei din Zădăreni.

OVIDIU PĂCURARIU

NOUA DIVIZIE "D" TIMIȘ NU RĂMÂNE FĂRĂ COMPETITOARE

Deși în această vară s-au ridicat oarecare semne de întrebare în privința participării la viitoarea ediție a noii Divizii a câtorva cluburi, se pare ca toate competitoarele se vor alinia la startul de la finele săptămânii viitoare. În general, marile probleme organizatorice și financiare, dar și plecarea jucătorilor, le-au pus într-o poziție ingrată pe Tehnolemn Timișoara, ocupantă a locului 7 în 1996-97, BANCOM Comloșu Mare (locul 9) și mai ales Modern Timișoara (locul 11). În rândurile de mai jos, despre fiecare din aceste 3 grupări.

Tehnolemnul își reaprinde speranța cu propriile resurse

Părăsită în această vară de foarte mulți jucători și de antrenorul principal Ciprian Urican, echipa Tehnolemn se află în fața unei situații de neinvidiat. Cu toate acestea, organizatorul de competiții, Mihai Firu, a afirmat că și-a făcut din nou echipă, în ciuda tuturor dificultăților, nedorind să dea mai multe amănunte, fiind supărat pe săptămânalul nostru, după declarațiile incendiare la adresa conducerii a ex-lemnarilor Doru Buzdun și Aurelian David, în numărul 25 din 1-7 iulie.

Ce legătură are Fotbal vest cu destrămarea Tehnolemnului, este greu de înțeles, dar atitudinea organizatorului de competiții ne scutește de orice comentarii. Totuși, vă putem informa că Tehnolemnul a început pregătirile, cu puțini dintre foștii jucători, dar cu un nou antrenor pe banca tehnică: în persoana lui Nicolae Cornea, un fost jucător al "lemnarilor".

Inițiativa lui Eugen Iercu salvează Comloșu Mare

Aflată la un pas de desființare, echipa Bancom Comloșu Mare a avut, totuși, puterea necesară pentru a-și uni forțele, în vederea participării și în următoarea ediție de campionat în Divizia D. Un mare merit la această "supraviețuire" îl are **Eugen Iercu**, noul antrenor principal, și ing. **Ioan Lazăr**, actualul președinte, care și-au asumat răspunderea de a merge mai departe cu Comloșu Mare, în ciuda dificultăților financiare cu care se confruntă în momentul actual acest club. Se speră readucerea în sânul grupării a dir. **Vasile Busuioc**, odată cu revenirea sa la sentimente mai bune față de echipa de fotbal.

Deși părăsită de 8 dintre foștii componenți, formația condusă de Eugen Iercu (care revine la echipă după 6 luni), speră în aducerea câtorva fotbaliști: **Dan David** și **Ionescu** (ambii Obilici), **Tanasoglu** (Modern) și **Boia** (Tehnolemn), alături de cei care nu au părăsit Bancomul; **Sfetescu, Fâșie, Istrate, Tărnăuceanu, Bălu, Fl. Chioibaș, Tolcea și I. Chioibaș,** pentru a forma din nou o echipă competitivă. Acestora li se pot alătura câțiva tineri de perspectivă, de la CFR, cei care nu vor prinde lotul feroviarilor timișoreni.

După toate probabilitățile, echipa își va desfășura antrenamentele la Timișoara, pe terenul CFR II, iar jocurile oficiale la Comloșu Mare.

"Mendoza" din Plopi are nevoie de sprijin

Celuloza Modern, se pare că este singura formație de Divizie D, pe umerii căreia planează incertitudinea înscrierii în noul campionat. Dacă ea va face sau nu parte dintre cele 18 competitoare ale viitoarei ediții a Diviziei D, rămâne **"la latitudinea conducerii și a sindicatului Societății Comerciale Filty SA"**, după cum ne declara Valentin Epuran.

În cazul în care Modernul nu va mai continua întrecerea, există câteva soluții, care se află deocamdată în faza discuțiilor. O variantă ar fi fuzionarea cu Șoimii Textila, dar și cedarea locului echipei Progresul Gătaia, care a fost interesată de a evolua în "D" la un moment dat, dar care **"nu a mai dat nici un semn de viață"**, după spusele lui Valentin Epuran.

Cert este că după plecările antrenorilor Călin Rosenblum (președinte la CFR Timișoara) și Costel Cireșan (antrenor secund la Giarmata), Modernul este părăsită în continuare și de proprii jucători.

ALIN RADOVAN

RUMBA AMICALELOR

- **Comtim Azur Șag - Tehnomet Timișoara 2-0** (Trițoiu, Teglaș)
- **Șoimii Textila - UTA 0-4** (Ciubăncan 2, Mariș, Botiș)
- **Unirea Peciu Nou - Electrica 2-1**
- **CFR Timișoara - Dacia Timișoara 11-0**: Barna 4, Dima 2, Măierean 2, Florescu, Ancuța, Brucă. **CFR**-ul a început cu Stoianov - Hodoneanțu, Solomon, Pavlov - Simedru, Barna, Mita, Butar, Florescu - Dima, Vascko. Au mai jucat Mikloș, Ianoșev, Damianovici, Ștefanca, Brucă, Ancuța, Mihalache, Măierean. **Dacia**: Ponea - Fl. Cercega, Szoo, Duțu, Pârva II - Mirescu, Rochian, M. Cercega, Koller - Olasz, Suboni. Au mai evoluat Pârva I, Iliescu, Silvester, Szime, Parlea, Băltărețu.
- **Mondial Lugoj - CFR Timișoara 3-0**
- **Mundus Caransebeș - CFR Caransebeș 3-2**
- **Sporting Tabac - Comtim Azur Șag 0-2** (Teglaș, Colcovan)

Tabac: Ianoșev - Brăguță, Mateescu, Parlea, Soldat - Bogdan, Kocsisan, Bezercu, Gherbe - Brândușa, Marincu. Au mai jucat: Birceanu, Ijac, L. Petre. **Comtim**: Dăniloaia - Biro, Nistor, Georgescu, Brândescu - Gomboș, Duma, Teglaș, Bichescu - Colcovan, Cuvejdean. Au mai evoluat: Suditu, Trițoiu, Capstrâmb, Buzdun, Mamut, Zbenghea.

- **Caromet Caransebeș - Arsenal Reșița 1-2**
- **"U" Vestpetrom Arad - UTA 2-4**: Văleanu, Bene (penalty) - Mariș 3 - unul din 11 m, Diaconescu. **U Vestpetrom**: Tapoș - Văleanu - Pupăză, Mircea, V. Arman, Butunoi - Corsenti, I. Arman, Aslău - Toderaș, Bene. Au mai evoluat Ardelean, Freer, Mocanu, Hada.

UTA: Irimia - Șerban - Diaconescu, Botiș, Panin - Todea, Mogoșanu, Boloș, Bogojel, Ciubăncan - Mariș. Au mai jucat: Grozav, Volocaru, Roșca, Baciu, Ciba, Turcan.

- **Șoimii Textila - Electrica 3-1**: Andriesei, N. Bota 2 - Crișanov.
- **Comtim Azur Șag - Poli 2-4**: Capstrâmb 2 - Micu 2, Gherman 2.

"ITALIANUL" A AJUNS LA INDAGRARA

IONUȚ POPA

"N-am știut să fiu șmecher"

Rep: **Ionuț, revii în fotbal tocmai pe banca Indagrarei...**

I.P.: Da, vreau puțin... să...

Rep: **În ultimul timp ai avut câtorva experiențe cam...**

I.P.: Triste!

Rep: **De ce?**

I.P.: Cred că am fost cam... "ne-bulangiu"! Nu pot să-mi explic altfel.

Rep: **Ai avut un sezon extraordinar la UTA, în prima ligă, acum trei ani! Și ai ajuns tocmai în Divizia, cum îi spune mai nou, D! Nu-i cam puțin?**

I.P.: Îi puțin... Ce să fac? Îi foarte puțin... Nici nu-mi vine să vorbesc despre asta! Când mă gândesc la alții, care sunt sus și știu ce sunt și ce pot... Nu vreau să jignesc pe nimeni, dar mă gândesc că aș putea mai mult.

Rep: **Chiar n-ai nici o vină pentru că ai ajuns aici?**

I.P.: Nu știu cât e vina mea... M-am gândit că la 39 de ani am fost în prima ligă, cu perspective serioase. M-am gândit la oamenii care m-au oprit din mers. Am ajuns la concluzia că trebuie să ai și noroc. Nu?

Rep: **Poate te-ai oprit și tu singur!**

I.P.: Poate, prin comportament. Poate am fost prea rece în relațiile cu unii oameni. Prea rece și cu jucătorii și cu unii oameni care, probabil, se așteptau să caut să intru sub pielea lor. N-am putut să fac acest lucru, mergând "pe blat", adică mergând de unul singur.

Rep: **Cum adică "pe blat"?**

I.P.: Adică mi-am văzut doar de treabă, numai fotbal, fotbal și fotbal! Și am neglijat colaborarea cu conducătorii sau cu oamenii care au putere și decid la club. Am făcut totul de unul singur, pentru că sunt un tip corect.

Rep: **Corect, corect, dar numele tău a rămas legat de afacerea "Haina de blană"!**

I.P.: Păi tocmai, pentru că am fost corect, n-am știut să fiu șmecher!

Rep: **Afacerea "Haina de blană" te recomandă ca șmecher!**

I.P.: Atunci au fost alții mai șmecheri decât mine! Dar așa a fost să fie. Trebuia să cadă cineva atunci. Am căzut eu...

Rep: **Ce vrei să faci cu Indagrara?**

I.P.: Să vedem. Le-am spus conducătorilor că vreau să antrenez și să construiesc o echipă bună, atât timp cât pot să stau, că vreau să mă reîntorc în Italia.

Rep: **La ce ai mai preluat echipa?**

I.P.: La insistențele lor. Era și aiurea ca 3-4 luni să stau degeaba.

Rep: **Numai 3-4 luni?**

I.P.: Da, aș pleca pentru două luni, după care aș reveni.

Rep: **Așa nu văd cum ai putea face echipă! Două luni acolo, două luni aici!**

I.P.: Cu Lazăr și Hirmler lângă mine, doi băieți care să înțeleagă ce vreau să fac, s-ar putea să fac. Câteva etape echipa poate merge fără mine!

Rep: **Mai în glumă, mai în serios, te-am tot "ciupit" cu Italia! Mereu plecai în Peninsulă. Te-ai gândit serios să încerci ceva în fotbalul de acolo?**

I.P.: Este aproape imposibil! Și ei au antrenori care asteaptă la cotitură. Dar sunt hotărât să încerc la amatori în Italia. Chiar dacă îmi dau doar vreo 1.200 DM, sunt decis să încerc!

Rep: **Să o iei de jos de tot...**

I.P.: Altă șansă n-am... Acolo nu te recunoaște nimeni dacă nu ai absolvit Coverciano... Doar dacă ești antrenorul naționalei României!

Rep: **Și n-ai șanse să te înscrii la Coverciano?**

I.P.: Ba da, dacă-mi dai tu vreo 60 de milioane!

Rep: **Ne mai gândim, poate investim în tine! Dar pentru asta ar trebui să ne convingi, că în ultima vreme ai mers din eșec în eșec!**

I.P.: Așa este...

Rep: **Ce părere ai despre declinul fotbalului arădean la care, trebuie să o spun, ai pus și tu umărul?**

I.P.: La declin, pui umărul fără să știi că l-ai pus! Declinul însă este clar. Și acest declin este cel mai bine zugrăvit de faptul că între UTA și Indagrara nu este nici o diferență! Este foarte trist. Două treburi stau la baza acestui declin: organizarea foarte proastă a cluburilor și lipsa jucătorilor de valoare!

Rep: **Dar Romvest și Telecom au fost campioane naționale de juniori!**

I.P.: Din păcate, la Arad, la juniori, se dezvoltă echipe și nu jucători! Se vrea o performanță efemeră, nu se cresc valori individuale.

Rep: **Mare adevăr ai spus!**

I.P.: Un jucător campion ar trebui să "sară" imediat! Dar, uite, eu am lucrat cu jucători de la Romvest. Todea sau Botiș. Nu sunt răi, dar cât vor mai crește?

Rep: **Cine câștigă Divizia D-Arad?**

I.P.: Poate Lipova, poate Telecom Vladimirescu...

Rep: **Indagrara?**

I.P.: Nu știu... Întâi trebuie să joace foarte bine!

Rep: **Asta-i treaba ta!**

I.P.: În două luni o voi face să joace bine...

D.P.

Echipa de juniori Romvest Arad a câștigat un turneu în Anglia, rezervat respectivei categorii de vârstă. Premiul obținut constă într-un sejur de 14 zile în orașul american Houston (statul Texas).

Cupa României

La finele săptămânii trecute a avut loc o nouă fază a Cupei României, ediția 1997-98:

■ **Obilici Sânmartinu Sârbesc - Metalul Bocșa 4-1.** Au marcat: Corban, Miclea, Hausler și Ilie Rotariu, respectiv Tötös.

Obilici: Nistor - Mierea, Holcz, Roth, Robu, Utfineanț II - Ilie Rotariu (Boiangiu), David, Hausler - Corban, Miclea (Naidin).

Metalul: Perian - Potra, Trifon, Pârvu, Cocoș - Bercsenyi, Mărgineanțu (Topciu), Olariu, Tekely - Țigla, Tötös, (Bucure). Au arbitrat: Claudiu Tripa (Arad), Dan Ionescu (Lugoj), Valentin Igna (Timișoara).

■ **CPL Arad - FC Arad Telecom 1-5**: Șule (penalty) - Sârbuț (2), Rus, Bugariu, Burescu (penalty).

■ **Indagrara - "U" Vestpetrom 0-2**: Bene (2).

PLICUL CU SURPRIZE

● **TIBI RÂMNEANȚU - TIMIȘOARA**: Foarte corectă observația dvs. în legătură cu acest fenomen total negativ din fotbalul românesc (nu numai la Poli), de a lua jucători în pregătiri, cantonamente, înainte de a fi legitimați la respectivul club. Înaintea începerii campionatului din diferite motive, mulți dintre ei dispar în cele patru zări. O excepție lăudabilă în acest sezon a fost UMT-ul, care și în această privință a dat dovadă de seriozitate și profesionalism.

● **FĂRCAȘ OVIDIU - NEUDORF, ARAD**: Mi-ar fi foarte greu să vă demonstrez în câteva cuvinte tot răul făcut de cele două grupări departamentale fotbalului românesc de-a lungul timpului. Admiteți că înainte de '89 au profitat din plin de avantajele fostului sistem, dar după aceea susțineți că au devenit niște gingași ghiocei ai primăverii fotbalistice. Deci uităm de toți acei fotbaliști racolați prin niște simple telefoane sau ordine de încorporare și vânduți apoi în străinătate pe mulți verzișori, uităm de faptul că în timp ce marea majoritate a cluburilor se zbat într-o cruntă sărăcie, cele două, bugetare fiind, sunt lipsite de probleme financiare, că profită în continuare de niște cotizații obligatorii, de munca gratuită și obligatorie a militarilor pentru întreținerea bazelor sportive. În timp ce cele două cluburi au acces permanent la contractul oricărui jucător, implicit știind când și cum trebuie negociat cu jucătorul dorit, poate-mi spuneți când va afla un președinte de club din Arad, Lipova sau... Frecățel datele contractului lui Denis Șerban, de exemplu.

Faptul că iubiți însă fotbalul este mult mai important decât că sunteți suporter stelist.

● **POP V. POPESCU - TIMIȘOARA**: Sper să vă facă plăcere faptul că public următorul citat din scrisoarea dvs.: **Îi reproșez domnului Ion V. Ionescu faptul că a împământenit în Timișoara ideea că nu se poate face performanță pentru că există Steaua, ba că e Dinamo, ba nu-i saună, ba fiindcă nu sunt două terenuri de antrenament, ba că nu-i sală de forță. Alții n-au nimic, dar se bat pentru titluri sau cupe.**

● **KISS ZOLTAN - REȘIȚA**: Mă mir că la finele campionatului trecut, cînd Reșița apărea de 9 ori consecutiv în manșeta "Fotbal vest"-ului, iar conducerea Politehnicii era criticată în termeni destul de duri pentru greșelile făcute nu ne-ați acuzat de invidie față de rezultatele CSM-ului. Pentru corecta dvs. informare vă anunț că Viki Roșca și Angelo Foale s-au prezentat la data stabilită de club, pentru a-și primi drepturile bănești și au fost trimiși elegant la plimbare. În altă ordine de idei, țin să vă asigur că dorința săptămânalului nostru este ca odată și odată titlul național să fie disputat între echipe din vestul țării.

IVAN DE LA PANĂ

P.S. Aștept scrisorile dvs. pe adresa redacției sa
490, O.P. 3, TIMIȘOARA 1900.

MANCHESTER, PENTRU A 5-A OARĂ ÎN 6 ANI?

Deşi retragerea lui Eric Cantona şi accidentarea lui Alan Shearer par a subjuga startul celei de-a 99-a ediţii a campionatului englez, ambiţiile la titlu a aproximativ jumătate dintre competitoare anunţă un sezon de foc în Premier League, încă de la debutul de sâmbătă, 9 august. Întrebându-ne dacă Manchester United, campioana en-titre, se va impune pentru a 5-a oară în ultimii 6 ani, să facem cunoştinţă cu cele 20 de cluburi de elită din Albion...

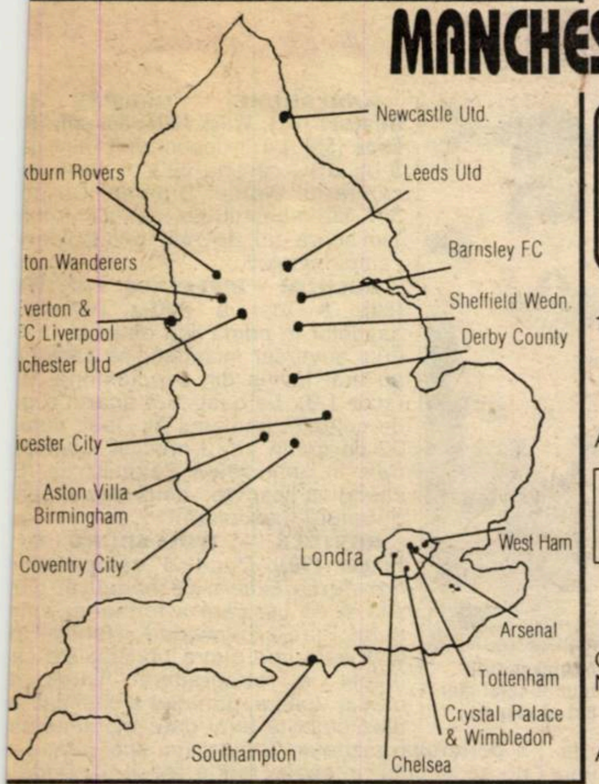

MANCHESTER UNITED

The Red Devils ("Diavolii Roşii")
club fondat în 1878 ●
adion: Old Trafford
lori: roşu-alb-negru
titluri de campioană, non-
;op în prima ligă din 1975
trenor: Alex Ferguson -
coţian, angajat în noiem-
rie 1986
hiziţii: **T. Sheringham (Tot-**
enham), E. Nevland (Vi-
ing Stavanger).
ecări: **E. Cantona - retras**
-le tip: **Schmeichel - G.**
Ieville, Pallister, Johnsen,
rwin - Beckham, Butt, Keane,
Giggs - Sheringham, Scholes.
Alţi străini: Van der
ouw, Poborsky, Cruyff,
Solskjaer

NEWCASTLE UNITED

The Magpies ("Coţofenele") ● club fondat în 1882 ● stadion: St. James' Park

ulori: negru-alb

titluri de campioană, non-stop în prima ligă din 1992

ntrenor: Kenny Dalglish - scoţian, angajat în ianuarie 1997

chiziţii: **S. Pearce (Nott'm Forest), A. Pistone (Inter), T. Ketsbaia (AEK Atena), J.D. Tomasson (Fortuna Sittard), S. Given (Blackburn)**

Plecări: **R. Elliott (Bolton), L. Clark (Sunderland), D. Ginola, L. Ferdinand (ambii Tottenham)**

11-le tip: **Srnicek - Pistone, Howey, Albert, Pearce - Watson, Lee, Batty, Beardsley - Gillespie (Shearer), Asprilla**

Alţi străini: R. Oliveira, Melberg

ARSENAL LONDON

The Gunners ("Tunarii") ● club fondat în 1886 ● Arsenal Stadium, Highbury

Culori: roşu-alb

10 titluri de campioană, non-stop în prima ligă din 1919

Antrenor: Arsene Wenger - francez, angajat în octombrie 1996

Achiziţii: **A. Manninger (Tirol Innsbruck), Gislason (Islanda), G. Grimandi, E. Petit (ambii Monaco), A. Mendez-Rodriguez (Feucht), M. Overmars (Ajax), L. Boamorte-Pereira (Sp. Lisboa), M. Upson (West Ham)**

Plecări: **P. Merson (Middlesboro), L. Harper (QPR)**

11-le tip: **Seaman - Dixon, Keown, Adams, Petit, Winterburn - Parlour, Vieira, Overmars - Wright, Bergkamp.**

Alţi străini: **Garde, Anelka, Helder.**

LIVERPOOL F.C.

The Reds ("Roşiii") ● club fondat în 1892 ● stadion: Anfield Road

Culori: roşu

18 titluri de campioană, non-stop în prima ligă din 1962

Antrenor: Roy Evans, angajat în ianuarie 1994

Achiziţii: **P. Ince (Inter), O. Leonhardsen (Wimbledon), D. Murphy (Crewe A.), K.H. Riedle (Borussia Dortmund)**

Plecări: **S. Collymore (Aston Villa), L. Jones (Tranmere)**

11-le tip: **James - McAteer, Wright, Matteo, Bjornebye - McManaman, Ince, Leonhardsen, Barnes - Fowler, Riedle.**

Alţi străini: Stensgaard, Kvarme, Berger, Rizzo

ASTON VILLA BIRMINGHAM

The Villans ● club fondat în 1874 ● stadion: Villa Park

Culori: vişiniu-albastru-alb

7 titluri de campioană, non-stop în prima ligă din 1988

Antrenor: Brian Little, angajat în noiembrie 1994

Achiziţii: **S. Grayson (Leicester), S. Collymore (Liverpool)**

Plecări: **G. Farrelly (Everton), T. Johnson (Celtic)**

11-le tip: **Bosnich - Nelson, Scimeca, Southgate, Ehiogu, Staunton - Townsend, Curcic, Yorke - Milosevic, Collymore**

CHELSEA LONDON

The Blues ("Albaştrii") ● club fondat în 1905 ● stadion: Stamford Brigde

Culori: albastru

Campioană în 1955, non-stop în prima ligă din 1989

Antrenor: Ruud Gullit - olandez, angajat în mai 1996

Achiziţii: **E. de Goey (Feyenoord), C. Babayaro (Anderlecht), P. Lambourde (Bordeaux), G. Poyet (Zaragoza), T. A. Flo (Brann Bergen)**

Plecări: **S. Minto (Benfica), C. Burley (Celtic)**

11-le tip: **de Goey - Petrescu, Leboeuf, Clarke, Babayaro - Newton, Di Matteo, Poyet, Wise - Zola, Hughes**

Alţi străini: **Harin, Grodas, Kjeldbjerg, Johnsen, Vialli**

SHEFFIELD WEDNESDAY

The Owls ("Bufniţele") ● club fondat în 1867 ● stadion: Hillsborough

Culori: albastru-alb

4 titluri de campioană, non-stop în prima ligă din 1991

Antrenor: David Pleat, angajat în iunie 1995

Achiziţii: **P. Blondeau (Monaco)**

11-le tip: **Pressmann - Atherton, Walker, Blondeau, Stefanovic - Pembridge, Carbone, Hyde, Blinker - Hirst, Humphreys**

Alţi străini: Trustfull

WIMBLEDON LONDON

The Dons / Crazy Gang ("Domnii" / "Gaşca nebună") ● club fondat în 1889 ● stadion: Selhurst Park

Culori: albastru-galben

N-a retrogradat niciodată din prima ligă, în care a "urcat" în 1986

Antrenor: John Kinnear - irlandez, angajat în martie 1992

Achiziţii: **C. Hughes (Lutton)**

Plecări: **O. Leonhardsen (Liverpool)**

11-le tip: **Sullivan - Cunningham, Blackwell, Perry, Thatcher - Ardley, Earle, V. Jones, Gayle - Ekoku, Holdsworth**

LEICESTER CITY

The Foxes ("Vulpile") ● club fondat în 1884 ● stadion: Filbert Street

Culori: albastru-alb

Promovată în prima ligă în 1996

Antrenor: Martin O'Neill - nord-irlandez, angajat în decembrie 1995

Achiziţii: **R. Savage (Crewe A.)**

Plecări: **S. Grayson (Aston Villa)**

11-le tip: **Keller - Kaamark, Prior, Elliott, Ullathorne - Taylor, Lennon, Parker, Izzett - Claridge, Heskey**

Alţi străini: Rolling

TOTTENHAM HOTSPUR LONDON

The Spurs ● club fondat în 1882 ● stadion: White Hart Lane

Culori: alb-bleumarin

Două titluri de campioană; non-stop în prima ligă din 1978

Antrenor: Gerry Francis, angajat în noiembrie 1994

Achiziţii: **D. Ginola, L. Ferdinand (ambii Newcastle)**

Plecări: **T. Sheringham (Man. Utd.), R. Rosenthal (Elveţia)**

11-le tip: **Walker - Calderwood, Vega, Scales, S. Campbell, Edinburgh - Anderton, Sinton, Ginola - Ferdinand, Armstrong**

Alţi străini: **Baardsen, Nielsen, Iversen**

LEEDS UNITED

The Peacocks ("Păunii") ● club fondat în 1904 ● stadion: Elland Road

Culori: alb

3 titluri de campioană; non-stop în prima ligă din 1990

Antrenor: George Graham - scoţian, angajat în septembrie 1996

Achiziţii: **T. Laurent (Bastia), J.F. Hasselbaink (Boavista), D. Robertson (Rangers), A.I. Haaland (Nott'm Forest), B. Riberio (Setubal)**

Plecări: **B. Deane (Sheffield Utd.), Dorigo, Palmer, Yeboah, Rush - pe liber**

11-le tip: **Martyn - Halle, Haaland, Wetherall, Harte - G. Kelly, Bowyer, Sharpe, Jackson - Wallace, Brolin**

Alţi străini: **Radebe, Molenaar, Kewell**

DERBY COUNTY

The Rams ("Berbecii") ● club fondat în 1884 ● stadion; Pride Park - nou

Culori: alb-negru

Două titluri de campioană; promovată în prima ligă în 1996

Antrenor: Jim Smith, angajat în iunie 1995

Achiziţii: **S. Eranio (AC Milan), F. Baiano (Fiorentina)**

Plecări: **M. Taylor (Wycombe)**

11-le tip: **Poom - Laursen, Carbon, Stimac, Dailly, C. Powell - Eranio, Asanovic, Willems - Baiano, Sturridge**

Alţi străini: **Van der Laan, Vanchope, Rahmberg**

BLACKBURN

Rovers ● club fondat în 1875 ● stadion: Ewood Park

Culori: albastru-alb

3 titluri de campioană; non-stop în prima ligă din 1992

Antrenor: Roy Hodgson - nou

Achiziţii: **S. Henchoz (Hamburg), P. Valery (Bastia), M. Dahlin (Roma), A. Andersson (Malmo)**

Plecări: **S. Given (Newcastle), N. Gudmundsson (Malmo), P. Wardhurst (C. Palace)**

11-le tip: **Flowers - Kenna, Henchoz, Hendry, Le Saux - Flitcroft, Bohinen, Sherwood, Wilcox - Gallacher (Sutton), Dahlin**

Alţi străini: **Donis, Pedersen**

WEST HAM UNITED LONDON

The Hammers ("Fierarii") ● club fondat în 1895 ● stadion: Boleyn Ground, Upton Park

Culori: vişiniu-albastru-alb

Non-stop în prima ligă din 1993

Antrenor: Harry Redknapp, angajat în august 1994

Achiziţii: **C. Forrest (Ipswich), D. Terrier (Metz), E. Berkovic (Southampton), A. Impey (QPR)**

Plecări: **S. Bilic (Everton), H. Porfirio (Santander), M. Upson (Arsenal)**

11-le tip: **Forrest - Potts, Rieper, R. Ferdinand, Dicks - Impey, Bishop, Lomas, M. Hughes - Kitson, Hartson**

Alţi străini: **Miklosko, Mautone, Lazaridis**

EVERTON LIVERPOOL

The Toffees ("Caramelele") ● club fondat în 1878 ● stadion: Goodison Park

Culori: albastru-alb

9 titluri de campioană; non-stop în prima ligă din 1954

Antrenor: Howard Kendall - nou, într-a 3a perioadă la cârma echipei

Achiziţii: **S. Bilic (West Ham), G. Farrelly (Aston Villa), J. Oster (Grimsby)**

11-le tip: **Gerrard - Barrett, Unsworth, Bilic, Hinchcliffe - Stuart, Thomsen, Barmby, Speed - Ferguson, Branch**

Alţi străini: **Kearton, Hottiger**

SOUTHAMPTON

The Saints ("Sfinţii") ● club fondat în 1885 ● stadion: The Dell

Culori: roşu-alb-negru

Non-stop în prima ligă din 1978

Antrenor: Dave Jones - nou

Achiziţii: **K. Davies (Chesterfield)**

Plecări: **E.Berkovic (West Ham)**

11-le tip: **Beasant - van Gobbel, Lundekvam, Monkou, Charlton - Maddison, Magilton, Le Tissier, Oakley - Ostenstad, Davies**

Alţi străini: **Slater**

COVENTRY CITY

The Sky Blues ("Azurii") ● club fondat în 1883 ● stadion: Highfield Road

Culori: azuriu-bleumarin

N-a retrogradat niciodată din prima ligă, de la promovarea din 1967

Antrenor: Gordon Strachan - scoţian, angajat în decembrie 1996

Achiziţii: **M. Johansen (FC Copenhaga), T.E. Soltvedt (Rosenborg), M. Hedman (AIK Solna), R. Nilsson (Helsingborg), K. Lightbourne (Wallsall)**

Plecări: **E. Jess (Aberdeen), P. Ndlovu (Birmingham City)**

11-le tip: **Ogrizovic - Nilsson, Breen, Daish, Burrows - Huckerby, McAllister, Williams, Salako - Dublin, Whelan**

Alţi străini: **Filan, Evthushok**

BOLTON WANDERERS

The Trotters ("Trăpaşii") ● club fondat în 1874 ● stadion: Horwich - nou

Culori: alb-bleumarin

Nou-promovată, după numai un an

Antrenor: Colin Todd, angajat în ianuarie 1996

Achiziţii: **R. Elliott (Newcastle), A. Gunnlaugsson (IA Akranes)**

Plecări: **D. Lee, S. Green (ambii Wigan)**

11-le tip: **Branagan - Bergsson, Taggart, Fairclough, Elliott - Frandsen, Pollock, Thompson, Blake - Mc Ginlay, Gunnlaugsson**

Alţi străini: **M. Johansen, De Freitas, Paatelainen**

BARNSLEY FC

The Tykes ("Javrele") ● club fondat în 1887 ● stadion: Oakwell Stadium, Grove St.

Culori: roşu-alb

Promovată în premieră în prima liga

Antrenor: Danny Wilson - nord-irlandez, angajat în iunie 1994

Achiziţii: **E. Tinkler (Cagliari), A. Krizan (Slovenia), L. Leese (Bayer 04 Leverkusen), G. Hristov (Partizan Belgrad)**

11-le tip: **Watson - Eaden, Tinkler, Moses, Appleby - Liddell, Marcelle, Wilkinson, Hendrie - Redfearn, Hristov**

Alţi străini: **De Zeeuw, Bosancic, Van der Velden, Ten Heuvel**

CRYSTAL PALACE LONDON

The Eagles ("Vulturii") ● club fondat în 1905 ● stadion: Selhurst Park

Culori: roşu-albastru

Nou promovată, după 2 ani

Antrenor: Steve Coppell, angajat în 28 februarie 1997

Achiziţii: **P. Warhurst (Blackburn), H. Hreidarsson (Islanda), J. Fullarton (Bastia, I. Zohar (Israel), K. Miller (Watford), Lombardo (Juventus)**

Plecări: **C. Day (Watford), R. Houghton (Reading)**

11-le tip: **Nash - Edworthy, Linighan, Tuttle, Muscat, Gordon - Lombardo, Warhurst, Andersen - Shipperley, Dyer**

Alţi străini: **Enqvist, Veart**

MIHAI COMŞULEA

O ISTORIE DE 109 ANI...

La 17 aprilie 1888, la iniţiativa lui William McGregor (Aston Villa), 12 cluburi din centrul şi nordul Angliei s-au reunit sub titulatura **The Football League** cu ocazia unei întâlniri la Royal Hotel din Manchester, hotărând demararea din toamna aceluiaşi an a unui campionat divizionar.

La 8 septembrie 1888 a pornit într-adevăr la drum prima ediţie de campionat din fotbalul mondial, odată cu disputarea primei etape, între cele 12 echipe de atunci regăsindu-se 5 formaţii care sâmbătă vor lua startul în ediţia cu numărul 99, şi anume Aston Villa, Blackburn Rovers, Bolton Wanderers, Derby County şi Everton. Acel prim campionat a fost adjudecat de **Preston North End.**

În 1992 s-a instituit The F.A. Premier League, câştigat la prima sa ediţie de Manchester United.

Iată şi programul primei etape, de sâmbătă, 9 august (ora 17), în paranteze fiind indicat locul fiecărei echipe într-un clasament al şanselor la titlu, conform cotelor fixate de book-makerii de la casa de pariuri **William Hill**: **Barnsley** (şansa a 20-a; cotă 1000/1) - **West Ham** (14; 200/1); **Blackburn** (8; 50/1) - **Derby Co** (15, 250/1); **Coventry** (15; 250/1) - **Chelsea** (5; 11/1); **Everton** (8; 50/1) - **Crystal Palace** (15; 250/1); **Leeds** (8; 50/1) - **Arsenal** (4; 9/2); **Leicester** (15; 250/1) - **Aston Villa** (6; 20/1); **Newcastle** (2; 7/2) - **Sheffield Wed.** (11; 66/1); **Southampton** (15; 250/1) - **Bolton** (13; 150/1); **Wimbledon** (12; 100/1) - **Liverpool** (3; 4/1); şi duminică **Tottenham** (7; 33/1) - **Manchester Utd.** (1 , 6/4);

▼ Nou! ✦ Nou!◆
★ Nou! ❖ Nou ✪

Soccer

Str. Lucian Blaga nr. 4

Foloseşte-ţi cunoştinţele despre fotbal **şi CÂŞTIGĂ PÂNĂ la 300.000.000 lei**

Poţi paria pe meciuri din toate campionatele şi competiţiile europene

din 21 iulie

agenţie de pariuri fotbalistice în centrul Timişoarei!

(între P-ţa Libertăţii şi Muzeul Banatului)

TEL. 133.450
ORAR zilnic
10.00-20.00

ÎN VIITOAREA EDIȚIE DE CAMPIONAT VA FI UN DUEL JUVENTUS - BRAZILIA!

În sezonul 1997-'98 vor evolua în peninsulă nu mai puţin de 13 brazilieni! Patru vor îmbrăca tricoul lui Roma, **Aldair, Cafu, Paulo Sergio & Vagner**, doi vor juca la Parma, **Adailton & Ze Maria**, doi vor apăra culorile lui Inter, **Ronaldo & Ze Elias**, iar câte unul va fi prezent în tabăra lui Milan (**Cruz**), Udinese (**Amoroso**), Empoli (**Binho**), Napoli (**Beto**) şi Fiorentina (**Edmundo**). Datorită acestui fapt, gazetarii italieni au şi declarat că lupta pentru scudetto va reprezenta un duel între Juventus şi Brazilia. Campioana Italiei nu s-a arătat interesată de achiziţionarea niciunui brazilian. În cei 100 de ani de existenţă bianco-neri au avut în lot 7 jucători din ţara care a cucerit cele mai multe titluri mondiale: **Siciliano, Colella, Miranda, Nene, Da Costa, Cinesinho, Julio Cesar.** Doar ultimii doi au corespuns cât de cât aşteptărilor.

Marcello Lippi şi Fabio Pecchia punând la cale o tactică împotriva brazilienilor

Apropo de viitoarea ediţie de campionat, iată şi câteva păreri din tabăra torinezilor. **Ciro Ferrara**: **"Toată lumea declară că abia aşteaptă să-l vadă pe Ronaldo. Singurii care nu suntem curioşi să-l vedem suntem noi, fundaşii."** **Zinedine Zidane**: **"Ronaldo, Ronaldo, Ronaldo. Sunt foarte curios să-l văd. Fără îndoială este un mare jucător, dar adevărata valoare şi-o va demonstra în faţa apărărilor din Italia".**

***

Duminică seara, la Cesena, Juventus - Newcastle 3-2: **Ferrara (1), Inzaghi (2, 34) - Asprilla (70 - pen., 83)**

Notizie dall' Italia

CELE MAI SCUMPE ABONAMENTE LA LAZIO

De câteva săptămâni, tifosii celor 18 formaţii din prima ligă se agită să-şi procure abonamente pentru sezonul care bate la uşă. Numeroase cluburi au făcut serioase reduceri la abonamente. Astfel, la Juventus acestea oscilează între 120.000 şi 1.500.000 de lire, la Milan între 204.000 şi 2.247.000 de lire, la Inter între 209.000 şi 2.407.000 de lire. Cele mai scumpe abonamente sunt cele puse la dispoziţie de Lazio, între 300.000 şi 7.000.000 de lire, şi Fiorentina, între 370.000 şi 3.100.000 de lire.

Până la ora actuală, Juventus a vândut deja 32.000 de abonamente, o creştere substanţială faţă de anul trecut, când au fost achiziţionate doar 28.178.

LA 18 ANI, KALLON A FĂCUT DEJA OCOLUL LUMII!

Este vorba de **Mohamed Kallon**. S-a născut la 6 octombrie 1979 la Freetown, capitala statului Sierra Leone. La 15 ani a emigrat în Liban, unde a jucat un an, după care a fost achiziţionat de formaţia suedeză din liga a II-a, Sponga. Aici a fost văzut de unul din emisarii lui Inter Milano şi după ce a mai jucat 4 luni în Suedia, a fost transferat în Elveţia, la Lugano, unde a evoluat timp de două sezoane. Acum, Inter-ul l-a împrumutat la Bologna, la insistenţele directorului sportiv al acestora, **Gabriele Oriali**.

INVAZIA FRANCEZĂ

Didier Deschamps, mijlocaşul lui Juventus, va începe la 31 august al 4-lea sezon în "Il Calcio", fiind cel mai vechi jucător francez din peninsulă. Între timp, numărul acestora a crescut la 15: **Boghossian, Dieng, Karembeu** şi **Laigle** (cu toţii la Sampdoria); **Bravo, Pedros, Thuram** (cu toţii la Parma); **Desailly** şi **Ba** (ambii la Milan); **Djorkaeff** şi **Cauet** (ambii la Inter); **Zidane** şi **Deschamps** (ambii la Juventus); **Candela** (Roma), **Prunier** (Napoli).

A FOST STABILIT PROGRAMUL CAMPIONATULUI

Joi, 31 iulie, a fost stabilit calendarul competiţional 1997-98 atât în serie A cât şi în Serie B. Iată programul jocurilor din prima etapă, partidele având ca oră de start 17.00 (ora României):

Serie A: Atalanta - Bologna; Bari - Parma; Empoli - Roma; Inter - Brescia; Juventus - Empoli; Lazio - Napoli; Piacenza - Milan; Sampdoria - Vicenza; Udinese - Fiorentina.

Serie B: **Ancona - Torino; Cagliari - Treviso; Chievo - Reggina; Lucchese - Ravenna; Monza - Pescara; Padova - Castel di Sangro; Perugia - Andria; Reggiana - Foggia; Salernitana - Verona; Venezia - Genoa.**

Iată şi câteva date ale derby-rilor din prima ligă: **et. 2 (14 septembrie):** Milan - Lazio; Roma - Juventus; **et. 5 (5 octombrie):** Inter - Lazio; Juventus - Fiorentina; **et. 7 (26 octombrie):** Roma - Lazio; **et. 9 (9 noiembrie):** Inter - Milan şi Juventus - Parma; **et. 10 (16 noiembrie):** Milan - Juventus; Parma - Roma; **et. 14 (14 decembrie):** Inter - Juventus; Parma - Lazio.

SANDU USUSAN

GERMANIA

OTTO REHHAGEL S-A RĂZBUNA

Sarea și piperul primei etape a celui de-al 35-lea sezon al Bundesligii a fost jocul de pe stadionul Olimpic din München, acolo unde multicampioana a întâlnit o nou promovată. A fost...

BAYERN - KAISERSLAUTERN 0-1: Schjönberg (80). Aprilie '96: Bayern părăsea terenul, învinsă de anonima Hansa Rostock (în treacăt fie spus, de atunci bavarezii n-au mai cunoscut înfrângerea în fața propriilor suporteri). Ca de obicei, principalul vinovat a fost antrenorul. Pe atunci Otto Rehhagel... După un an și patru luni, același "König Otto" a revenit învingător pe stadionul de unde fusese alungat... De remarcat că "Dracii roșii" din Lautern au câștigat la München după 14 ani (ultima ispravă identică s-a consemnat la 14 mai 1983, autorul golului fiind internaționalul Hans Peter Briegel). Se pare că noile achiziții ale campionilor nu și-au făcut încă kilometrajul necesar rodării.

Krassimir Balakov (VfB Stuttgart), autorul celui mai frumos gol al etapei

În ciuda unor presari dâmboviţeni care-l dădeau accidentat, Dorinel Munteanu a fost unul dintre cei mai buni jucători ai meciului **KOLN - DUISBURG 3-2: Gaissmayer (38), Tretschok (72), Polster (78) - Hajto (19), Zeyer (69, penalty)** Se poate spune că FC Köln are un "Complex Duisburg", dacă avem în vedere că în ultimele 3 meciuri directe ei au părăsit terenul învinși. În sezonul trecut, la Köln, gazdele au condus cu 2-0 pentru a primi ulterior 5 goluri! Un alt amănunt interesant: pentru prima dată într-un meci din anul 1997, Köln a aliniat în "11"-le de bază "numai" trei străini...

STUTTGART - 1860 MUNCHEN 1-1: Balakov (23) - Winkler (90). Excelent executată lovitura liberă de către bulgarul Balakov prin care echipa sa a preluat conducerea (în sezonul trecut, Stuttgart a câștigat fiecare meci acasă în care a condus cu 1-0). De remarcat că în campionatul precedent, Balakov a înscris primul gol după 38 de lovituri executate. Decepția gazdelor a fost nou-venitul Akpoborie, adus pentru a înlocui "gaura" lăsată de plecarea lui Elber.

SCHALKE - LEVERKUSEN 2-1: De Kock (58), Van Hoogdalem (66) - Kirsten (10). După două egaluri și două înfrângeri în jocurile directe, Schalke a învins din nou "echipa fabricii", dându-i, însă, prilejul golgeterului campionatului precedent, Ulf Kirsten, să înscrie primul gol al noii ediții de campionat. Dacă Kölnul a avut "numai" trei străini în primul unsprezece, la Schalke au fost exact șapte, un record al clubului!

KARLSRUHE - BREMEN 3 Gilewicz (37), Wück (50), Schroth (9 Bode (55). La 3 decembrie 1994 (s 3-0), KSC câștiga ultimul meci di contra lui Werder Bremen. Cu ac 3-1, alb-albaștrii din orașul înfrățit Timișoara au devenit primii lideri campionatului!

BOCHUM - BIELEFELD 1-0: W (80). A fost a 200-a victorie gazdelor în prima ligă obținută în f unui adversar incomod, pe care n au mai învins din 6 octombrie 19 (scor 1-0). La oaspeți a apărut o p de culoare: iranianul Ali Daei, auto 22 de goluri în 13 meciuri internat nale în anul 1996! Peter Közle (B chum) va lipsi vreo două luni, suferi o ruptură musculară.

ROSTOCK - WOLFSBURG 0- Prager (90). După o campanie transferări extrem de negativă, păr sită și de cel care a format-o, antr norul Frank Pagelsdorf, Hansa Ro tock este una dintre principalele ca didate la retrogradare. Trupa d orașul Volkswagen-ului a câștigat m ales datorită unei gafe monumenta a portarului gazdelor, Bräutigam. Nici pentru nu se anunță un sezon foarte fericit, în ciuda cestei victorii.

HERTHA - DORTMUND 1-1: Covic (36) - Ricke (26). După 2241 de zile, echipa capitalei revine prima ligă (de altfel, Germania avea, până în ceastă vară, singura capitală europeană fără club de fotbal în prima divizie). Cele 76.243 bilete care acoperă capacitatea stadionului Olim pic din Berlin au fost vândute în cursul săptăm nii în numai 48 de ore. Câștigătorii Cupei Ca pionilor Europeni vor trebui să suporte și în ace an aceleași greutăți legate de accidentări (și acest meci, Sammer a fost înlocuit, fiind suspe de menisc). Hertha n-a mai reușit o victorie asu pra galben-negrilor din 16 mai 1980 (3-2).

HAMBURG - GLADBACH 2-2: Weetendorf (72), Salihamidzic (90) - Pettersson (38, 47). Dacă în campionatul precedent au trebuit să treacă meciuri pentru ca echipa lui Effenberg să înscrie un gol în deplasare, acum au fost necesare doa 38 de minute. Deși Hamburg este (alături de Köln) una dintre singurele echipe care nu au retrogradat niciodată, de data aceasta le va fi foarte greu "marinarilor".

Etapa viitoare: Marți, 5 august: Bielefeld - Stuttgart, Leverkusen - Bochum, Duisburg - Schalke, Bremen - Rostock, 1860 München - Karlsruhe. Miercuri, 6 august: Dortmund - Köln, Gladbach - Bayern, Wolfsburg - Hamburg, Kaiserslautern - Hertha.

M.B.

DOAR GYOR-UL ȚINE PASUL CU MAȘINA DE FOTBAL MTK !

UNGARIA

Lunea trecută, în cadrul rundei a 2-a s-a mai consemnat un succes în deplasare: **VASAS - HALADAS 1-2: Szilveszter (48) - Plokai (15), Kovacs (35).**

La mijlocul săptămânii trecute cele 3 formații maghiare angrenate în turul preliminar al eurocupelor au obținut calificarea în bloc. În Champions League, **MTK** a dispus cu 4-3 de Piunik Erevan, conducând la un moment dat du 4-0, grație golurilor marcate de **Illes (18), Halmai (40), Preisinger (48), Kutor (73).** Apoi, oaspeții au redus din handicap în ultimele 10 minute, în poarta budapestanilor luând loc goalkeeper-ul de rezervă.

În Cupa UEFA, **Ferencvaros** a zdrobit-o pe Bohemians Dublin, scor 5-0, goluri înscrise de **Albert (15), Jagodici (50, 57** - acesta împlinind 28 de ani în ziua jocului), **Schulz (60), Zavadszky (72)**, **Ujpest** triumfând și pe terenul lui Kiklakksvik, cu 3-2, punctele alb-violeților fiind reușite de **Sebök (2) şi Toth.**

Etapa a 3-a a fost bogată în goluri, consemnându-se 35 de realizări în 8 partide. Meciul **Siofok - Videoton** s-a disputat luni, după închiderea ediției.

Două formații au acumulat până acum maxim de puncte după 3 jocuri. Acestea sunt MTK și Györ. Campionii ultimei ediții au spulberat o nou promovată. **MTK - TISZAKÉCSKE 5-2. Orosz (6, 30), Kenesey (19, 55), Egressy (33) - Szanto (17, 50).**

Surpriză la Budapesta. După un joc palpitant, **UJPEST - GYOR 2-3: Szanyo (4, 80) - Vayer (46), Fodor (54), Mracsko (90).** Pentru a 3-a oară în acest sezon Györ a fost condusă, obținând până în final victoria.

Trei formații au suferit eșecuri usturătoare, rămânând fără nici un punct după 270 de minute de joc. **VAC - VASAS 2-6: Levai (54), Horvath (86) - Szilveszter (16), Vaczi (25, 36, 44), Monos (66), Hamory (78).** Interesant este faptul că autorul golului doi al gazdelor, Horvath, a mai expediat de 3 ori balonul în bară! Cu 6 minute înainte de final, unul din tușieri s-a accidentat, centralul Kiss descurcându-se până în minutul 90 doar cu un singur arbitru asistent. La oaspeți, portarul Safar a fost transferat la Casino Salzburg, Vasas întărindu-se în schimb cu fostul component al lui Frady, Kuntici, care a evoluat în ultima perioadă în Cipru.

DIOSGYOR - ZALAEGERSZEG 4-0: Kulcsar (25, 47), Jakab (43), Toth (64); GAZSZER AGARD - KISPEST 3-0: Tieber (8, 18), Medvid (38). 4.000 de spectatori au savurat prima victorie pentru formația nou promovată, în timp ce budapestanii nu-și revin, suferind al 3-lea eșec. Eliminat: Matyus (Kispest) - min. 70, până acum al 3-lea cartonaș roșu văzut de jucătorii acestei echipe în tot atâtea jocuri!

HALADAS - DEBRECEN 0-1: Sira (28). Grație golului marcat de acest tânăr de 18 ani, feroviarii au acumulat primele puncte în acest sezon.

FC STADLER - FERENCVAROS 2-2: Jeremeev, Kovacs - Lipcsei, Nagy.

BVSC BUDAPESTA - BEKESCSABA 3-0: Ditzcko (48 - autogol), Ușvat (75), Laszlo (82). În poarta gazdelor a reapărut veteranul Koszta, în vârstă de 38 de ani.

ŞTEFAN MARTON

N.B.1

1. MTK BUDAP.	3	3	0	0	12- 4	9	+3
2. GYOR	3	3	0	0	7- 4	9	+6
3. BVSC BUDAP.	3	2	1	0	7- 3	7	+1
4. DIOSGYORGY	3	2	0	1	9- 3	6	0
5. VASAS	3	2	0	1	10- 5	6	+3
6. UJPEST	3	2	0	1	7- 4	6	0
7. HALADAS	3	2	0	1	4- 3	6	0
8. FERENCVAR.	3	1	2	0	5- 4	5	+2
9. BEKESCSABA	3	1	1	1	4- 6	4	+1
10. GAZSZER A.	2	1	0	1	4- 2	3	-3
11. DEBRECEN	2	1	0	1	2- 2	3	+3
12. TISZAKECSKE	3	1	0	2	4- 8	3	0
13. SIOFOK	2	0	1	1	2- 3	1	-2
14. STADLER	2	0	1	1	3- 5	1	-5
15. VIDEOTON	1	0	0	1	1- 3	0	0
16. VAC SAMS.	3	0	0	3	4-10	0	-6
17. ZALAEG.	3	0	0	3	2- 8	0	-3
18. KISPEST	3	0	0	3	2-12	0	-3

În lumea dezvoltată cea mai eficientă reclamă este cea legată de SPORT!

FOTBAL vest vă oferă ACUM, AICI, această șansă, pentru că:

- Spre deosebire de celelalte ziare locale, este difuzat în județele ARAD + BIHOR + CARAȘ-SEVERIN + HUNEDOARA + TIMIȘ
- Este citit de populaţia activă, dinamică, "trecut din mână în mână"
- Reclama Dvs. în "Fotbal vest" nu este înghesuită în pagini exclusiv publicitare, ci este evidenţiată distinct, alături de cele mai interesante articole sportive

1900 Timișoara, str. Paris 2A ✦ Tel./fax: 056.190.656;190.128

NE VOR OFERI SÂMBĂTĂ POLI ŞI UMT UN...

ROMA - LAZIO?

Thermal Ceramics
POLI
☛ 8

În primăvară, coechipieri fiind, TRANDU îl consola pe KOVACS! Cine pe cine va consola sâmbătă?

FOTBAL vest
Anul VII Nr. 31 (283) ● 12-18 august 1997 ● 1500 lei
Se difuzează în ARAD, BIHOR, CARAŞ, HUNEDOARA, TIMIŞ

■ MAGNET ■ MAGNET ■ MAGNET ■ MAGNET ■

REPRIZA A II-A DEVINE A REŞIŢEI!

☛ 3

Continuă fiesta în Valea Domanului

Semne bune pe stadionul baronului NEUMANN

DEMBO

îşi biciuie bine mânjii!

☛ 5

VENIT LA REŞITA DATORITA UTA-EI

DOREL MUTICĂ

☛ 2

"Mă bucur foarte mult că am revenit în Vest"

0-2 la GARA MARE

deşi Câmpia Turzii vizează locul 8, iar CFR-ul, 1!

☛ 6

VOCEA PORUMBELULUI CONFUZ

(Nu iese fum fără zvon dacă se bate cu pumnu-n masă)

Ca un făcut, când echipa pierde, antrenorul declară cu privirea în jos, că jucătorii nu şi-au respectat sarcinile de joc. Tot ca un făcut, când echipa câştigă, chiar dacă o face din... "bulan", acelaşi antrenor, cu fruntea sus în faţa reflectoarelor, ne conving că "băieţii" au înţeles mesajul tactic, l-au respectat întocmai, etc. etc.... Mă zgârie în guşă aceste declaraţii!! De 'şpe ani aştept un antrenor care să-mi spună că jocul l-a pierdut el, pentru că a greşit în perioada de pregătire, sau a obosit echipa, sau n-a ales cel mai potrivit "11", sau a greşit tactica, sau, sau, sau... Nu! N-am avut parte de asta! Tot ce aud e că se dă vina pe arbitri, pe proprii conducători, pe proprii jucători, pe copiii de mingi, pe vreme, pe starea terenului, pe... şansă! Singurul argument pe care-l accept dintre cele enumerate mai sus ar fi conducătorii. Şi plec de la un exemplu. Victor Roşca, în loc să se plângă că jucătorii nu şi-au respectat sarcinile de joc, adică tactica, trebuia să declare sus şi tare, că şi-a construit, în pregătiri, concepţia de joc plecând de la "duetul de stoperi" Velcea - Bealcu şi a ajuns să fie călcat de ARO fără acest duet! Deşi i s-a promis că-l va avea pe Bealcu! Sigur că i s-a răspuns că la Jiul s-au schimbat ortacii, că, că, că... Un conducător trebuie să se bazeze pe certitudini! Mai întâi trebuie să promovăm ca să ajungem în Cupa UEFA. Sigur că e spectaculos că pe la Poli se tot plimbă moldoveni, albanezi, greci şi urmează să-şi facă sejurul şi trei nigerieni! Spectacol, spectacol, dar cu ce rămânem? Până la urmă cel mai spectaculos transfer rămâne cel al lui Velcea, de la Poli... la Poli! Admir seriozitatea UMT-ului! Octavian Popescu, atunci când a plecat în pregătiri la Moneasa, i-a avut transferaţi pe Bărbosu, Trandu, Petre Narcis şi Dorin Chimiuc. Dle. Pascu, sincer cred în buna dvs. intenţie, dar aşteptam mai mult să bateţi cu pumnul în masă şi să spuneţi poporului: "**Ce pot eu să fac din moment ce Consiliul de Administraţie e în concediu?!**" Nu-i târziu! Degeaba bate acum Boiţ cu pumnu-n masă! Pentru el e prea târziu! Să nu fie apoi prea târziu pentru Poli.

ION GOLUMBU

NUMAI ÎN vest FOTBAL **PUTEŢI CITI:**

- ☛ ULTIMA ŞANSĂ A DETEI – ANINA!
- ☛ KASSAY NU ŞTIE DE... DOI CIUCUR!
- ☛ TAVI POPESCU = 40 DIN 45!
- ☛ STRÂMTORATĂ, UTA-ŞI VINDE AUTOCARUL
- ☛ BĂTĂLIE PENTRU OLOGEANU ÎN... D!
- ☛ FIRIŢEANU... ŞI-A RESIMŢIT LIPSA

Cifrele etapei

0 = numărul de goluri primite de Oţelul şi FC Naţional, ca şi numărul de goluri înscrise de Jiul.

3 = C. Barbu (Argeş) şi Tănase (Oţelul) sunt singurii jucători care au înscris cel puţin un gol în fiecare dintre cele 3 etape jucate.

6 = numărul echipelor neînvinse în acest debut de campionat: Oţelul, Naţional, Steaua, FC Argeş, CSM Reşiţa şi FCM Bacău.

15 = sezoane de când Jiul n-a mai câştigat la Petroşani în faţa Stelei (ultima dată, 2-1 în campionatul 1982-83).

20 = victorii de ambele părţi în disputele directe Rapid - FC Argeş (11 remize).

21 = totalul golurilor marcate în etapa a 3-a (16 gazdele, 5 oaspeţii).

25 = procentul care li s-a tras din prime jucătorilor dinamovişti.

160 = jocuri în prima ligă pentru Marian Dună (Naţional).

250 = partide jucate de Prunea şi Cotora (ambii Dinamo) în Divizia A.

350 = meciuri pierdute de Sportul studenţesc în Divizia A.

390 = golul lui V. Ştefan a fost al 390-lea înscris de gălăţeni în Divizia A.

1938 = anul primei întâlniri la Reşiţa între roş-negrii şi Sportul studenţesc, meci încheiat cu scorul de 1-0 în favoarea gazdelor.

13.000 = numărul record de spectatori al etapei, înregistrat la Reşiţa.

Celelalte rezultate ale etapei a 2-a

DINAMO - RAPID 0-2 B. Andone (70), Dulca (90)

CEAHLĂUL - STEAUA 1-2 Marc (43) - Baciu (60), Răchită (86)

FC ARGEŞ - UNIV. CRAIOVA 1-0: Barbu (40). **Eliminat: Vintilă (FC Argeş - min. 70). În min. 71, Luţu (Univ. Craiova) a ratat un penalty**

FC PETROLUL - FCM BACĂU 2-2 Grigore (22), Matei (33) - O. Rotariu (9), Căpuşă (44)

SPORTUL STUD. - FC NAŢIONAL 0-1 Pigulea (84)

"U" CLUJ - JIUL 3-0 Predatu (19, 65), Cioloboc (56 - penalty)

CF DÂMBOVIŢA - FORESTA 1-0 M. Alexandru (53)

GLORIA B-ŢA - OŢELUL 0-3: V. Ştefan (27, 48), V. Tănase (39).

Pentru conformitate

FARUL - CSM REŞIŢA 1-1 (1-0)

Stadion "Farul", timp frumos, teren excelent, spectatori 3.500
Arbitri: V. Ioniţă - A. Vidan, M. Munteanu (toţi din Bucureşti)
Observatori: Ilie Savu şi Gheorghe Dumitrescu (ambii din Bucureşti)
Cartonaşe galbene: Doană
FARUL: Tufişi 6.5 - Niia 6, Axinciuc 7, Motroc 6, F.Popa 4.5 - Aliuţă 5.5 (68, M. Mitu 4.5), Tudor 5, Stere 5.5 (75, M. Dinu 4.5), Toma 5.5 - Grigoraş 6.5 (cpt), D. Oprea 6.5 (46, B. Oprea 5.5).
Antrenor: Ion Marin. Pe bancă; Gheorghe, Chirea.
CSM REŞIŢA: G. Popa (cpt) 6 - R. Sandu 7 - Căprariu 5.5, Panescu 6.5 (82, Ibric), Ciocoi 7 - Ciucur 7.5, Mutică 7.5, Doană 7, Jilavu 6.5 - Szijj 5.5 (78, Cojocaru), Balaci 6.5 (70, C. Stoica 5).
Antrenor: Ioan Sdrobiş. Pe bancă: Boşca, Dincă.
Au marcat: GRIGORAŞ (33), IBRIC (87).

ET. VIITOARE: Et. 4 - *22-23 august*

Ceahlăul - Jiul; AS Dâmboviţa - Rapid; Farul - Fălticeni; FC Argeş - Dinamo; Gloria Bistriţa - CSM Reşiţa; Petrolul - Craiova; Sportul Stud. - FCM Bacău; Steaua - Oţelul; "U" Cluj - Naţional

DOREL MUTICĂ

„Mă bucur că am revenit în Vest"

REP.: **Dorele, transferul tău la CSM a stat sub semnul întrebării până în ultima clipă. Cum de s-au rezolvat?**

D.M.: S-a rezolvat în... ceasul al 12-lea. Important e că s-a rezolvat! Mă bucur de acest fapt, că revin la o echipă din părţile acestea pentru că mie îmi prieşte fotbalul din vestul ţării. Transferul meu de la Rapid la Reşiţa îl consider, deci, o realizare pentru mine.

REP.: **Acest transfer este acum definitiv?**

D.M.: Nu, am semnat cu CSM-ul pe 6 luni, adică pe perioada în care eram încă jucător al Rapidului. Am mai semnat un precontract până în 1 august 1998, dar Reşiţa va trebui în iarnă să trateze pentru mine cu UTA.

REP.: **Deci tu din iarnă vei redeveni jucătorul UTA-ei?**

D.M.: Exact. UTA va trebui să fixeze grila, sau să cadă la înţelegere cu CSM-ul.

REP.: **Ai făcut cu Sportul o partidă excelentă, te-am considerat chiar jucătorul meciului! Cum de te simţi ca peştele în apă la CSM, deşi abia ai sosit în Valea Domanului!**

D.M.: Mă acomodez grozav de repede la tot ce ţine de viaţa din vestul ţării, la fotbalul din vestul ţării. La CSM este un colectiv unit, mă înţeleg bine cu toţi băieţii fără excepţie.

REP.: **În trei meciuri pentru Reşiţa ai jucat foarte bine. Acum trei ani, la UTA, ai făcut-o la fel. De ce nu ai reuşit şi la Rapid?**

D.M.: Rapid pentru mine a fost un episod aparte. Acolo atmosfera este foarte grea. Oamenii sunt foarte pretenţioşi, vor performanţă foarte repede, n-au deloc răbdare...

REP.: **Nu e unitate la echipă?**

D.M.: Deloc. Există o anumită invidie între jucători, care duce inevitabil la lipsă de coeziune şi implicit la rezultate nefavorabile. Eşecul meu de la Rapid s-a datorat în primul rând lui Mircea Rădulescu care, o spun cu mâna pe inimă, mi-a făcut cel mai mare rău.

REP.: **Cum aşa?**

D.M.: Am jucat câteva etape apoi am fost suspendat pentru cumul de cartonaşe, După ce mi-am ispăşit pedeapsa m-am trezit că nu-s nici în primii 16! Apoi, am păţit la fel după o eliminare! Deşi mă lăuda pentru meciurile pe care le jucasem. M-a lăudat chiar şi la televiziune! Ce folos, dacă nu eram nici rezervă?

REP.: **N-a fost numai Mircea Rădulescu la Rapid...**

D.M.: Eu am plecat pe timpul lui Rădulescu. Apoi am revenit când era Liţă Dumitru. Acesta m-a introdus într-un meci titular dar pe post de vârf de atac! Bineînţeles că la meciul următor n-am mai fost în primii 16!

REP.: **Cum de s-a acomodat la Rapid fostul tău coleg de la UTA, Dumitru Târţău?**

D.M.: Văd că în ultima etapă nici el n-a mai fost în primii 16! Adevărul e că el s-a acomodat mai bine, probabil şi pentru că e crescut în Bucureşti. Mie viaţa de acolo nu-mi prieşte.

REP.: **Poţi să faci o comparaţie între actuala echipă a CSM-ului şi cea a UTA-ei în care ai jucat alături de Ţucudean, Radu George, Mitu, Ungur, Szell şi ceilalţi?**

D.M.: Există o asemănare perfectă! Ca unitate, ca echipă modestă, ca echipă care şi-a văzut de treabă. Şi UTA de atunci, şi CSM-ul de acum sunt echipe mici care pot răsturna... buturugi mari! Culmea e că şi cu UTA am debutat în prima ligă cu o victorie în faţa Petrolului, după care a urmat o serie de rezultate mari!

REP.: **Ce înseamnă pentru tine reîntâlnirea la Reşiţa cu fostul tău coleg la naţionala de juniori, Mircea Bătrânu?**

D.M.: O mare bucurie! E o plăcere să fiu coechipier cu el.

REP.: **Ce le transmiţi arădenilor?**

D.M.: Multă, multă baftă! Anul acesta va fi greu pentru ei, dar sper să revină cât mai repede pe prima scenă. O parte din suflet mi-a rămas la UTA, deşi din actualul lot am apucat să joc foarte puţin alături doar de Plisca şi Boloş.

DUKI POPOVICI

FCM BACĂU - FARUL 1-0 (1-0)

A marcat: G. Căpuşă (18').
Stadion "Nicolae Păduraru" (7.500 spectatori)

FCM BACĂU: Bogdan - Ciobanu, Popovici, Gireadă, Fl. Ganea - Serea (Ov. Rotariu, 57'), Pavel, Păvăluţă - Căpuşă (74', Fl. Petcu), Scânteie

FARUL: Tufişi - Niia, Dinu, Motroc (55', Aliuţă), Petcu, Tănase (70'. Voicu) - Tudor, Axinciuc, Stere - D. Oprea (65', Chirea), Grigoraş.

Arbitri: C. Zotta - T. Constantinescu, C. Fecioru (toţi din Bucureşti)

La tineret rezerve: 4-2

OŢELUL - ,,U'' CLUJ 3-0 (2-0)

Au marcat: A. State (15'), V. Ştefan (24') - penalty, V. Tănase (82')
Stadion "Oţelul" (8.500 spectatori)

OŢELUL: Arcanu - Balint, Pelin, G. Ion, Brătianu, Tofan - Maleş (64', Spirea), V. Ştefan, Tănase - State (86', Muha), M. Stanciu (25', Pânzaru).

"U": Mare - Şandru (56, Iepure), Jula, Moldovan, Pojar (29', Marcă) - Cioloboc, Falub, Truşcă, Minteoan (58', I. Lazăr) - Predatu, Oncică

Arbitri: Al. Dobrin - V. Avram, A. Iordăchescu (toţi din Bucureşti)

La tineret rezerve: 3-0

JIUL - STEAUA 0-2 (0-0)

Au marcat: L. Roşu (53'), D. Munteanu (89')
Stadion "Jiul" (8.000 spectatori)

JIUL: Anton - Ştirbulescu, Mititel, Huza, S. Radu - Ceacusta, Roşoagă, Marta, Călugăriţa - Sergiu Radu, Petra

STEAUA: Ritli - Reghencampf, Răchită, Csik, Miu (65', Nagy) - Şerban, I. Rotariu, Baciu, Militaru (62', Munteanu) - Roşu, Lăcătuş

Arbitri: A. Porumboiu (Vaslui) - C. Agheorghiesei (P. Neamţ), Şt. Poenaru (Botoşani)

La tineret rezerve: 2-3

RAPID- FC ARGEŞ 1-2 (0-1)

Au marcat: Gh. Butoiu (72') - V. Bârdeş (20'), C. Barbu (81') - penalty
Stadion "Giuleşti" (11.000 spectatori)

RAPID: Lobonţ - Stanciu, M. Rednic, Dulca, Nanu - Bundea, Iftodi, Bugeanu, Marinescu - C. Popa (46', B. Andone), Şumudică (65', Butoiu)

FC ARGEŞ: Nicolescu - Mogoşanu, Săndoi, V. Popa, C. Cristescu, Mieluşică - Schumacher, Năstase, Crivac (58', Stoica) - Barbu, Bârdeş

Arbitri: I. Danciu (Petroşani) - S. Ioan (Galaţi), S. Boca (Iaşi)

La tineret rezerve: 4-0

FORESTA - PETROLUL 1-0 (0-0)

A marcat Fl.Ghinea (89')
Stadion "Areni" (8.500 spectatori)

FORESTA: Robu - Şchiopu, Ghinea, Ciobanu, Minescu - Ene (65', Baicu), Ilieş (76', Ţermure), M. Cristescu (55', Grosu), Szekely - Guriţă, Gheorghe

PETROLUL: Preda - Chiriţă, Negoiţă, Bălăceanu, Leahu - Baştină, Zmoleanu, O. Grigore, Constantin (46', Mihalache) - Frunză (88', Săndulescu), G. Matei (72', Măldărăşanu)

Arbitri: Ad. Stoica (Bucureşti) - D. Munteanu (Bacău), I. Constantinescu (Craiova)

La tineret rezerve: 0-3

"U" CRAIOVA - DÂMBOVIŢA 4-0 (2-0)

Au marcat: E. Trică (21'), I. Luţu (41'), S. Cristescu (60'), T. Curt (74')
Stadion "Ion Oblemenco" (6.500 spectatori)

"U": David - Năstăsie, Curt (86', Naicu), Vancea - S. Cristescu (72', Iordache), Trică, G. Popescu (86', Crăciunescu), Frăsineanu, Luţu - Ungur, Buia

DÂMBOVIŢA: Jipa - Zamfirescu, Nan, Bogoi, Becheanu, Ghergu (46', Hulubei) - M. Alexandru (69', Jilăveanu), Cozma, Voicu - Antal, Bălaşa

Arbitri: S. Altmayer (Timişoara) - I. Spătaru (Timişoara), N. Asandei (Reşiţa)

La tineret rezerve: 7-0

DINAMO - CEAHLĂUL 2-0 (1-0)

Au marcat L. Grozavu (23'), Fl. Petre (57')
Stadion "Dinamo" (4.500 spectatori)

DINAMO: Prunea - Bodea, Cotora, Grozavu, Tâlvan - Petre 77', Ciula), Tararache, Hâldan, Florea (69', D. Rednic) - Mihalcea, I. Chiriţă

CEAHLĂUL: Lefter - Atomulesei, Baldovin, M. Matei, Perja, Şoimaru (67', Domşa) - Enache (61', C. Ilie), M. Ionescu, Pantazi - Fl. Axinia, Marc (70', Şerban)

Arbitri: I. Biro (Mediaş) - B. Caţaroş (Călăraşi), Val. Banu (Ploieşti)

La tineret rezerve: 3-1

FC NAŢIONAL - GLORIA B-ŢA 2-0 (1-0)

Au marcat C. Vasc (4'), M. Dună (87')
Stadion "Cotroceni" (2.500 spectatori), ora 21.00

FC NAŢIONAL: Ştefănescu - Carabaş, Necula, Sburlea, Ciubotaru, R. Ganea (58', P. Marin) - Liţă, Pigulea (76', Stan), Vasc - Dună, Albeanu (46', Savu)

GLORIA: Câmpeanu - Miszti (46', Cincă), G. Cristea, Rus, Săsărman - Sabo, Nicolae, Dăncuş, Maier - Oană, D. Matei

Arbitri: M. Lică (Constanţa) - M. Toader (Constanţa), G. Negoescu (Târgovişte)

La tineret rezerve: 4-0

FOTBAL vest
editat de
MAGNET
General manager
RICHARD ANDRESS
Str.Paris nr 2A Timişoara
Tel. 056 / 190.656
Fax 056 / 190.128
C.P. 490 O.P. 3 Timişoara
Director onorific MARCEL TOLCEA
Director DUKI POPOVICI
Redactor şef SANDU USUSAN
Director economic LASZLO MOLNAR
Colectivul redacţional:
MARIUS BREAZU, OVIDIU PĂCURARIU, PETRU FUCHS, MIHAI COMŞULEA, CORNEL BOCIORT, CĂLIN VEGHEŞ
Redactori editorialişti MIKI JUNEA, OSCAR MANTO
Ideolog RADU SUCIU
Redactori colaboratori:
ŞTEFAN MARTON, GHIŢĂ OCHIŞOR, HORAŢIU OLARIU, FLORIN CARABAŞ, BRANKO VUIN, CIPRIAN URICAN, OVIDIU OLARIU, RENATO PITTINI, ALIN RADOVAN, MARIUS PANAITE, ALEXANDRU IZVERNARI, CIPRIAN TRANCĂ, BORKO IORGOVAN
Reporteri speciali NELU SERE, HORIA CIULEA
Tehnoredactare: CULTURAL srl
TIPAR WEST TIPO INTERNATIONAL
Timişoara, tel. 123.907

Repriza a doua deja devine, proverbial, a REŞIŢEI!

CSM REŞIŢA 2 – 1 SPORTUL STUD.

Stadion: "Valea Domanului"
9.8.'97 / ora 18.00
Spectatori: 13.000
Timp: închis, a plouat înaintea meciului
Teren: excelent, dar umed
Arbitri: L. Sajtos (Sibiu) - I. Olah (Sf. Gheorghe), I. Onicaş (Zalău)
Observatori: FRF: Zoltan Erdei (Slatina); LPF: Helmuth Duckadam (Arad)

Şuturi la poartă: 24
Şuturi pe poartă: 10
Cornere 5
Ofsaiduri 2

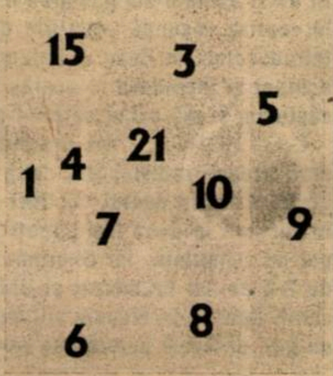

Înlocuiri:
46' Panescu cu Balaci (18) **5;**
62' Szijj cu C. Stoica (11) **6**;
88' Jilavu cu Ibric (14)

Marcatori: MUTICĂ (75), JILAVU (77)

Cart. galbene: R. Sandu, Ciucur

Cart. roşii: ---

6	(cpt) Popa	1	1	R.Lucescu	6
6	Ciocoi	3	3	Bunaciu	5.5
7.5	M. Bătrânu	4	4	Zanc	6
7	Jilavu	5	5	T.Cristea (cpt)	5
6	Căprariu	6	6	Petre	5.5
6	R. Sandu	7	7	Diniţă	5
8	Ciucur	8	8	Dumitru	6.5
5	Szijj	9	9	Caraman	5.5
6	Doană	10	10	Pădureţ	5
6	Panescu	15	11	D.Dumitrescu	7
8.5	Mutică	21	17	Voica	5.5

pe bancă: Boşca, Dincă

pe bancă: Lulelaru, Lalciu, Păcleşan

Înlocuiri:
72' Voica cu Dobre (21) **5**;
80' Caraman cu Caramarin (15).

Marcatori: VOICA (32)

Cart. galbene: R.Lucescu, Bunaciu, Zanc, Dumitru, Caraman, D.Dumitrescu

Cart. roşii:---

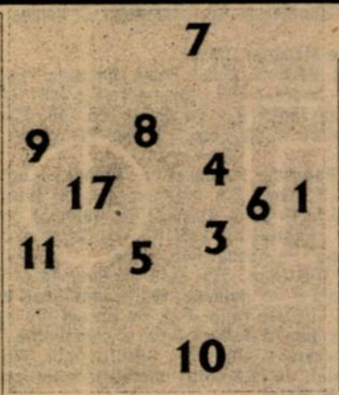

Şuturi la poartă: 11
Şuturi pe poartă: 4
Cornere 4
Ofsaiduri 1

OCHIUL DIN TRIBUNĂ

- Centralul Laszlo Szajtos a amânat câteva secunde primul fluier, datorită fumului care a intrat pe o parte a terenului, dinspre tribuna a doua, unde este amplasată, de acum celebra, "Guardia Rosso Nera". "Omul în negru" i s-a plâns preşedintelui Marius Popescu că nu poate răsufla! Un apel de la staţia de amplificare a stadionului a readus... aerul curat.
- Foarte agitat pe marginea terenului, Ioan Sdrobiş, în minutul 85 i-a arătat spre ceas arbitrului de centru, solicitând să fluiere finalul jocului!
- Când timpul regulamentar de joc expirase, arbitrul de rezervă, Sorin Corpodean, a arătat că vor urma 3 minute de prelungire. Cum bucureştenii executau o lovitură liberă din lateral dreapta, la vreo 35 de metri de poarta reşiţenilor, Răzvan Lucescu a urcat în careul lui Popa, încercând să-şi plaseze lovitura de cap! Mingea a fost respinsă, a ajuns la Claudiu Stoica, apoi pe dreapta la Ciocoi. Acesta din urmă n-a încercat poarta ci şi-a căutat un coechipier mai bine plasat, aşa că Lucescu, aflat încă în terenul advers, a scăpat cu faţa curată...
- Sâmbătă, secundul Mircea Chivu a făcut întindere! La golul marcat de Mutică, el a ţâşnit ca din puşcă de pe bancă, efortul făcând să-i "plesnească" cîteva fibre la gemenii piciorului drept...

Continuă fiesta în Valea Domanului

Dincolo de victoria de sâmbătă, dincolo de cele 7 puncte din 9 obţinute în primele etape, cel mai important lucru ce se întâmplă acum la Reşiţa mi se pare faptul că în "Valea Domanului" s-a redescoperit bucuria fotbalului, bucuria de a juca în elita fotbalului. Ce poate fi mai impresionant decât faptul că la 15 minute înainte de final, când Sportul conducea cu 1-0, un stadion întreg scanda "Reşiţa! Reşiţa!"

Şi CSM-ul a avut un meci mai greu decât se aşteptau fanii "rosso-nerilor". Sportul s-a dovedit (a câta oară?) o echipă care joacă bine "afară". Bucureştenii au apărut ca o echipă viguroasă, cu tupeu, s-au agăţat de fiecare minge, au făcut faulturi tactice şi la un moment dat păreau chiar "scăpaţi în câştigători".

În prima parte, Reşiţa a jucat modest, confuz chiar, a abuzat de mingi lungi aruncate în careu pentru "piticii" Szijj şi Jilavu care n-au avut nici o şansă de a ajunge la ele în faţa masivilor Zanc, Petre sau Cristea. Doană, a cărui cotă în creştere i-a... adus un marcaj necruţător, a evoluat şters. Doar Ciucur a făcut cam ce a vrut pe dreapta, desfiinţându-l efectiv pe Pădureţ.

Prin introducerea după pauză a lui Balaci şi retragerea lui Jilavu pe "banda stângă" i s-a creat acestuia din urmă mai multă libertate de acţiune, jocul s-a mai desfăcut, beneficiind şi de excelentele angajări ale lui Mutică şi Bătrânu.

Şi, astfel, din nou în repriza a doua, aşa cum a făcut-o şi cu Petrolul, şi la Constanţa, CSM-ul a decis partida în favoarea sa. Este demn de remarcat că băieţii lui Sdrobiş au avut puterea de a întoarce rezultatul şi au făcut-o chiar după ratarea penalty-ului la scorul de 0-0!

Normal, acum se priveşte cu încredere spre Bistriţa, pentru că, nu-i aşa, Reşiţa a devenit o echipă cu moral ridicat! A dovedit-o cu prisosinţă sâmbătă...

DUKI POPOVICI

La tineret CSM REŞIŢA - SP.STUD. 2-3 (1-3)

Au marcat C. Chivu, Păuna - Codreanu, Neacşu, Dumitru. Jocul s-a desfăşurat pe terenul din cartierul Minda. Antrenorul Ioan Copăceanu a folosit formula: V. Agachi - C. Cojocaru - G. Agachi, G. Radu (Dobre), Bica - Bălean (Benga), Perşa, Zimmer, C. Chivu - Marcu (Păuna), Piţurnea.

Reşiţenii şi-au păstrat obiceiul din liga a II-a. Înaintea fiecărui meci, jucătorii jură pe crucea lui Gigi Rouă

VOCEA PREŞEDINŢILOR

PAUL CAZAN (Sportul Studenţesc): **"Cred că astăzi am pierdut trei puncte. În cel mai rău caz aş spune că un egal era mai echitabil, dacă punem în balanţă ocaziile avute de cele două echipe. N-am ce să reproşez băieţilor pentru că au jucat mult mai bine decât în primele două etape..."**

MARIUS POPESCU (CSM Reşiţa): **"Am avut nişte emoţii fantastice, ieşite din comun! Mai ales după ce Balaci a ratat penalty-ul... Mi-a fost teamă. Sportul s-a dovedit o echipă foarte bună. Pronosticul meu înainte de meci a fost 3-0. N-a fost aşa dar au fost... 3 puncte! Le mulţumesc băieţilor pentru dăruirea totală."**

Vali Ciucur a făcut ce a vrut cu acel Pădureţ care a acrit-o pe Poli în primăvară

Mai uşor de la 25 decât de la 11 metri!

Deşi a jucat bine în prima repriză, Sportul a deschis scorul ajutată şi de o doză de noroc. În **min. 32**, centralul Szajtos a acordat o lovitură liberă de la 20 de metri pentru un henţ comis de Bătrânu. Pădureţ i-a pasat scurt lui **Voica**, şutul acestuia lăsându-l fără replică pe Popa mingea fiind deviată de Mutică.

În **min. 47** putea să se producă momentul psihologic al partidei. Jilavu a fost faultat în careu de Diniţă, dar penalty-ul a fost executat slab de Balaci, Lucescu respingând de lângă bara din dreapta sa. Dar reşiţenii nu s-au pierdut şi au întors rezultatul în numai două minute.

În **min. 75**, **Mutică** a reluat în plasă, cu capul, mingea centrată din corner de Jilavu, iar în min. 77, acelaşi **Jilavu**, de la 25 metri, a catapultat balonul în vinclul porţii lui Lucescu! Reuşită demnă de genericele TV şi care poate de pe acum concura pentru golul campionatului!

Cu nasul prin vestiare

- **Deşi putea juca liniştit în culorile clubului, alb-negru, Sportul a evoluat în... albastru, purtând însemnele sponsorului "Cibela" pe piept. Reşiţenii au jucat în tradiţionalul echipament "roş-negru", dar... fără sponsor pe tricouri...**
- **Atenţionat de un agent de-al nostru că a început să plouă, Vali Ciucur i-a dat o replică demnă de... Michael Schumacher: *"Am simţit! Mi-am luat ghetele cu crampoane de ploaie!"***
- **La ieşirea echipei reşiţene din vestiar, pentru încălzire, doar Rocco Sandu s-a uitat curios spre tabla de unde sunt afişate cele două formaţii, încercând să desluşească aşezarea oaspeţilor...**
- **Chiar în ziua partidei, Sportul Studenţesc a împlinit 85 de ani de existenţă. Mutică şi Jilavu le-au stricat aniversarea, declanşând sărbătoarea în Valea Domanului.**

DE ACUM SUNT DOI "BĂTRÂNI" ÎN PRIMA LIGĂ

Mircea a debutat cu dreptul!

Pentru că a avut de ispăşit încă două etape de suspendare, Mircea Bătrânu a putut fi folosit de Ioan Sdrobiş, abia în etapa a 3-a. Astfel, fostul internaţional de juniori debutează pe prima scenă abia la 24 de ani! În timp ce fostul său coleg de naţională, Dorel Mutică, a acumulat deja 94 de prezenţe în prima divizie! Oricum, Mircea a debutat cu dreptul, iar după meci ne-a declarat: **"Ca la orice debut am avut emoţii. Apoi, bineînţeles acestea s-au amplificat când am fost conduşi. Mă bucur că am avut puterea să revenim de la 0-1 şi penalty ratat. Trebuie să-l sun pe fratele meu Florin să-l întreb câte puncte are Dinamo!"**

CLASAMENT

Echipa	TOTAL						penalty				ACASA					AFARA					Adevar	Galb	Rosii	Media spect
							in fav.		impotriva															
							Total	Marc	Total	Marc														
1 OŢELUL	3	3	0	0	10-0	9	1	1	0	0	2	2	0	0	7-0	1	1	0	0	3-0	+3	7	0	6250
2 NAŢIONAL	3	3	0	0	5-0	9	0	0	0	0	2	2	0	0	4-0	1	1	0	0	1-0	+3	5	0	1750
3 STEAUA	3	3	0	0	6-2	9	0	0	0	0	1	1	0	0	2-1	2	2	0	0	4-1	+6	4	0	5000
4 FC ARGEŞ	3	3	0	0	5-2	9	1	1	1	0	1	1	0	0	1-0	2	2	0	0	4-2	+6	14	1	14000
5 CSM REŞIŢA	3	2	1	0	5-2	7	1	0	0	0	2	2	0	0	4-1	1	0	1	0	1-1	+1	5	0	13500
6 CRAIOVA	3	2	0	1	6-2	6	2	1	1	1	2	2	0	0	6-1	1	0	0	1	0-1	0	6	0	10750
7 FCM BACĂU	3	1	2	0	4-3	5	0	0	0	0	2	1	1	0	2-1	1	0	1	0	2-2	-1	8	0	8750
8 RAPID	3	1	1	1	3-2	4	0	0	1	1	2	0	1	1	1-2	1	1	0	0	2-0	-2	8	0	10500
9 CHINDIA	3	1	1	1	2-5	4	0	0	0	0	1	1	0	0	1-0	2	0	1	1	1-5	+1	8	0	6500
10 GLORIA B-TA	3	1	0	2	5-5	3	1	1	0	0	1	0	0	1	0-3	2	1	0	1	5-2	0	3	0	7000
11 U CLUJ	3	1	0	2	4-5	3	1	1	1	1	1	1	0	0	3-0	2	0	0	2	1-5	0	5	0	5500
12 DINAMO	3	1	0	2	3-4	3	1	1	1	1	2	1	0	1	2-2	1	0	0	1	1-2	-3	4	0	7250
13 FORESTA	3	1	0	2	2-3	3	0	0	0	0	2	1	0	1	2-2	1	0	0	1	0-1	-3	7	0	9250
14 PETROLUL	3	0	1	2	2-5	1	0	0	0	0	1	0	1	0	2-2	2	0	0	2	0-3	-2	9	1	5500
15 CEAHLĂUL	3	0	1	2	1-4	1	0	0	0	0	1	0	0	1	1-2	2	0	1	1	0-2	-2	4	0	11000
16 FARUL	3	0	1	2	1-4	1	0	0	0	0	1	0	1	0	1-1	2	0	0	2	0-3	-2	2	0	6000
17 SPORTUL ST.	3	0	0	3	1-7	0	0	0	1	0	1	0	0	1	0-1	2	0	0	2	1-6	-3	11	0	800
18 JIUL	3	0	0	3	0-10	0	0	0	2	2	2	0	0	2	0-7	1	0	0	1	0-3	-6	4	0	6000

Am trăit-o şi pe asta, UMT-ul o priveşte de sus pe Poli!

UMT - UNIREA ALBA IULIA 3-0 (0-0)

Stadion UMT, teren excelent, timp călduros, spectatori 2.000.
Arbitri: M. Săvaniu (Satu Mare) - Gh. Dumitrescu, C. Pantea (ambii din Bucureşti).
Observatori: Grigore Macavei (Deva).
Cartonaşe galbene: N. Petre, S. Mihai, Radu - Mândroc, Pusztai, Grad.
UMT: Popovici 6,5 - Andreaş 6,5 - Răcelescu 5,5 (46, Radu 6), S. Mihai 6,5, Miclea (cpt.) 6 - Contescu 5,5 (46, Paleacu 7), Briciu 6,5 Miculescu 6, Bărbosu 6,5 (75, Ploscariu) - Trandu 7,5, N. Petre 6,5.
Antrenor: Octavian Popescu. Pe bancă: D. Chimiuc, Luca.
UNIREA: Pâglişan 5,5 - Grad 5,5 - Marina (cpt.) 6, Himcinschi 5, Gherman 5 - Luca 5, Praţa 5, Chivu 5 (66, Galeş 5), Vlăduleasa 5 (58, Tarcea 6) - Pusztai 5,5 (78, Rădoi), Mândroc 5.
Antrenor: Gigi Borugă. Pe bancă: Pop, Baco.
Au marcat: MICULESCU (min. 57), care a reluat de la 5-6 metri centrarea excelentă a lui Paleacu, foarte bine găsit de o pasă a lui Andreaş; N. PETRE (min. 61), cu un şut din apropiere, care l-a surprins pe Pâglişan, după o combinaţie Trandu - Paleacu şi o centrare a ultimului; BRICIU (min. 76), care a trimis uşor, cu latul, de la 6 metri lateral, la colţul scurt, după o combinaţie cu N. Petre.

Vedetele lui Borugă îngenunchiate în doar 19 minute!

Cu doar 5 jucători în lot din cei care au evoluat la 3 mai pe stadionul CFR (Pusztai, Himcinschi, Rădoi, Chivu şi Marina) oaspeţii s-au grupat încă din primele minute în jurul liberoului Grad, contraatacurile lor stingându-se în mare parte la o distanţă uriaşă de poarta lui Popovici. Gazdele n-au prea avut emoţii la întâlnirea cu eşalonul al doilea al fotbalului românesc. Aşa era şi normal, din moment ce Tavi Popescu a trimis pe gazon 4 jucători care evoluaseră chiar în prima ligă (Andreaş, Contescu, Trandu, Bărbosu).

Cea mai mare ocazie a primei reprize s-a consemnat în minutul 14, când Bărbosu a executat impecabil o lovitură liberă de la 25 de metri, mingea ricoşată din bară fiind reluată de Trandu, de la 4 metri, în braţele lui Pâgleşan. Portarul Unirii a izbutit să evite golul în primele 45 de minute, dar majoritatea şuturilor expediate de umetişti au fost din afara careului mare. Odată cu prezenţa pe dreptunghiul verde a lui Radu, şi mai ales a lui Paleacu a început panica în rândul elevilor lui Gigi Borugă. Şi în doar 19 minute, defensiva ardelenilor a capotat de 3 ori, stabilindu-se scorul etapei!

Aceasta a fost a 40-a victorie pe teren propriu a UMT-ului de la instalarea pe banca tehnică a antrenorului Octavian Popescu, din totalul de 45 de jocuri disputate! Un pas cu dreptul şi umetiştii se văd pentru prima dată în istoria clubului pe o poziţie superioară Politehnicii în clasament! Şi sâmbătă se vor deplasa cu zâmbetul pe buze pe arena alb-violeţilor...

SANDU USUSAN

Revanşa lui Oli Trandu

Cele două formaţii s-au întâlnit ultima dată în ediţia 1991-92. Au triumfat atunci oaspeţii cu 3-2, graţie golurilor marcate de Mitracu (3, 66), Moldovan (23), respectiv Şeţu (2), Solomon (87). Din echipa aliniată atunci de UMT a fost prezent şi sâmbătă pe gazon doar un singur jucător: **Orlando Trandu!** Iată însă pentru cei interesaţi pe cei care au apărat culorile metalurgiştilor acum 5 ani: **Lajos - Deac - Steop (64, Cârpan), Trandu, Corcoveanu, Albu - Solomon, Mita, Călin - Roşu, Şeţu.**

Ultimul eşec al alba-iulienilor la Pădurea Verde datează din sezonul 1979-80, scor 2-0.

A 22-A ÎNFRÂNGERE CONSECUTIVĂ

Oaspeţii au venit cu gânduri mari la Timişoara. Întărită cu **Pâgleşan** (CFR Cluj), **Gherman, Grad şi Praţa** (cu toţii de la Unirea Dej) şi **Pap** (UTA), trupa noului tehnician **Gigi Borugă** nici nu concepea să plece înfrântă de pe arena de la Pădurea Verde. Moralul ardelenilor a fot şi mai ridicat după ultimul amical, în care au zdrobit-o pe CFR la Cluj cu 6-0. Antrenorul **Borugă** regreta însă absenţa lui **Nicolae Mitu**, al cărui transfer de la Unirea Dej se va perfecta doar în cursul zilei de astăzi, marţi, 12 august.

Cu toate aceste achiziţii, Unirea a suferit sâmbătă a 22-a înfrângere externă consecutivă, ultimul punct cucerit în deplasare datând de la 13 aprilie 1996, 1-1 la Minaur Zlatna!

JUCĂTORUL MECIULUI

OLI TRANDU

"Ne aşteptam să fie un meci greu. Ştiam că Alba Iulia este o echipă masivă, care va veni să se apere. Dacă am fi marcat în prima repriză, poate că am fi câştigat mai lejer. Întreaga noastră formaţie şi-a făcut datoria. Sperăm că ne vor ţine puterile şi în continuare pentru a aborda cu aceeaşi vigoare atât jocurile de acasă cât şi cele din deplasare.

la cald... la cald... la cald...

OCTAVIAN POPESCU: **"Am evoluat ceva mai timorat în prima repriză, jocul nu s-a legat aşa cum am dorit eu şi astfel n-am pus prea mari probleme oaspeţilor. În repriza secundă, relaţiile de joc s-au îmbunătăţit. Introducerea lui Radu şi Paleacu au dat puţină vigoare echipei şi încredere în acelaşi timp. Am dorit mult să câştigăm şi mă bucur că totul s-a terminat cu bine."**

GIGI BORGĂ: **"Am pierdut pe seama unor foarte mari greşeli individuale, după ce în prima repriză am câştigat tactic duelul cu UMT-ul, nereuşind însă să-i împungem în două-trei situaţii. Vlăduleasa are primul gol pe conştiinţă, iar Gherman pe al doilea. La scorul de 2-0 ne-am bramburit şi UMT-ul a început să joace curat. Sper ca în etapele viitoare chiar dacă vom încasa un gol, să avem puterea să revenim."**

SUPORTERII OASPEŢILOR ÎMPIEDICAŢI SĂ VINĂ LA TIMIŞOARA !

Încrezători în forţa echipei lor, suporterii Unirii au dorit să-şi încurajeze favoriţii în jocul cu UMT. Sâmbătă dimineaţa, în jur de 200 de fani s-au adunat la Primăria din Alba Iulia, cerând cu insistenţă să li se pună la dispoziţie câteva autocare, cu care să se deplaseze la Timişoara. Până la urmă, însă, doleanţele lor n-au fost îndeplinite. Probabil că după aflarea rezultatului final, fanii n-au mai regretat faptul că n-au putut fi prezenţi pe arena de la Pădurea Verde.

ECHIPAMENT NOU PENTRU UN SEZON NOU

Odată cu primul joc în liga a II-a, UMT-ul a apărut înt-un splendid echipament alb-negru. Vineri la prânz, băieţii lui **Octavian Popescu** au fost dotaţi cu două rânduri noi de echipament, primite de la cunoscutul **Sorin Pârvuţ**, sponsorizarea aparţinând firmei Linde.

Din cei 28 de jucători care au păşit sâmbătă pe gazon, doi au purtat ghete albe. Este vorba de **Oli Trandu** şi **Petre Ploscariu**. Şi asta nu pentru că cei doi au dorit să-l copieze pe **Marco Simone**, ci pentru că nu s-au găsit ghete negre pe măsura lor!

MICULESCU DE NEOPRIT

Vali Miculescu, autorul primului gol al gazdelor, şi-a trecut pentru a 12-a oară consecutiv numele pe lista marcatorilor, în partidele oficiale susţinute de UMT. Este al 23-lea gol înscris de Vali în cele 19 jocuri oficiale disputate în anul 1997!

Promovarea promisă e încă destul de departe!

Mass-media la Câmpulung

Ce puteam citi înainte de joc în ziarele locale despre meciul Aro - Poli? "Curierul zilei" ne anunţa intenţiile echipei locale pentru actualul sezon: **"Întărită cu câţiva jucători, echipa musceleană speră într-o comportare cât mai onorabilă în sezonul 1997-98 şi, de ce nu, chiar în promovarea în Divizia A".** În schimb, "Gazeta de Muscel" avea treabă mai mult cu adversarii gazdelor. Într-un articolaş semnat Jupân Neacşu şi intitulat "Curva timişoreană va fi violată", aflăm că respectivul a fost convins că după meci noua denumire a galeriei timişorene urma să fie Ultra Violata Curva Sud. Când incultura pătrunde tocmai în "organele" care există tocmai pentru a lumina minţile oamenilor, nu mai e nimic de făcut. Însă situaţia e foarte gravă!

Aceeaşi "Gazetă" reproduce şi declaraţia preşedintelui timişorean Mircea Pascu, conform căreia Poli ar putea deveni o echipă de top iar Timişoara un al doilea pol al fotbalului românesc. Poate că pentru început ar fi mai bine ca Timişoara să ajungă unul dintre cei 18 poli ai primei divizii, după care vom mai vedea... Declaraţia merită ţinută minte, măcar aşa, pentru vara anului 1998...

Interes foarte mare între gazetari pentru jocul de la Câmpulung. Toate ziarele de sport din Bucureşti, cărora li s-au alăturat Fotbal Vest, Evenimentul Muscelean sau Gazeta de Muscel, au avut trimişi la aşteptatul derby. Până la urmă, părerile au fost unanime în ceea ce priveşte jocul prestat de Poli: mult sub aşteptări...

Situaţii care ar fi putut deveni goluri

Min. 4 - Din a centrat perfect, I. Bădescu a pus latul la 8 m de poartă, dar Ţurcaş s-a remarcat. **Min. 7** - Jitaru a centrat de pe stânga iar Dumitrescu a retrimis pe lângă din poziţie bună, de la 7 metri... **Min. 35** - Stoican a lobat pentru Foale, care a fost blocat în ultimul moment de portarul Atanasescu. **Min. 64** - Safta a trimis la rădăcina barei din colţul careului mic. **Min. 65** - Ceapraz l-a deschis foarte bine pe I. Bădescu, dar şutul de 3-0 al acestuia a fost reţinut de Ţurcaş. **Min. 80** - Dumitrescu a trimis spre rădăcina barei o lovitură liberă de la 20 de metri lateral stânga, Ţurcaş a respins până la I. Ilie care, de la un metru de linia porţii, a trimis pe lângă poarta pe care Ţurcaş nu ar mai fi putut-o apăra.

la cald... la cald... la cald...

Alexandru Popovici(antrenor ARO): **"Sunt mulţumit de joc şi bineînţeles de rezultatul obţinut în faţa unei echipe de care mi-a fost teamă. Poli are jucători buni dar astăzi am învins pentru că ne-am dorit mai mult victoria decât ei. Oricum, eu cred că până la urmă tot Poli are prima şansă la promovare. ARO şi-a propus să termine undeva între locurile 1 şi 7, iar dacă am ajunge pe un loc promovabil sunt convins că uzina ne-ar ajuta ca şi până acum."**

Din păcate eforturile lăudabile ale muscelenilor de a organiza o conferinţă de presă au fost doar parţial onorate, nici o persoană din conducerea tehnică sau administrativă a lui Poli neparticipând, deşi s-au făcut destule demersuri în acest sens, inclusiv prin staţia de amplificare a stadionului. Cum poate fi explicată această atitudine de a nu da ochii cu presa după o înfrângere? Problema poate fi pusă şi altfel: alergăm noi, cei din presă, după persoanele din cadrul unuia sau altuia dintre cluburi, dar să avem după cine. Pentru că Poli a părăsit stadionul într-o viteză specifică celor care au spart banca şi tocmai au auzit sirenele Poliţiei.

ARO CÂMPULUNG - POLI 2-0 (1-0)

Stadion Muscelul, teren foarte bun, timp noros, spectatori 4.000.
Arbitri: Gh. Constantin (Rm. Vâlcea) - Gh. Olaru (Rm. Vâlcea), M. Beudean (Braşov).
Observator: V. Alexandru (Ploieşti).
Cartonaşe galbene: I. Bădescu, Ioniţă, Din - Stoican.
ARO: Atanasescu 7 - Ceapraz (cpt.) - Jitaru7, Gorgonaru 6, Isac 7 (66, Bedreagă 6) - Zamfir 8 (85, Ghiţă), Dumitrescu 7,5, Din 6, Ioniţă 6 - Safta 7,5 (70, I. Ilie 6), I. Bădescu 8.
Antrenor: Al. Popovici. Pe bancă: Stoica - L. Bădescu.
POLI: Ţurcaş 6 - Velcea 7,5 - Moroşanu 7 (74, Mada 6), Ivan 6, Stoicov (cpt.) 6 - Stoican 5,5, G. Radu 6, Vlaicu 5,5 (85, Gherman), Harea 5 (60, Fl. Călin 6) - Foale 6, Kovacs 5.
Antrenor: V. Roşca. Pe bancă: Urai, Micu.
Au marcat: SAFTA (min. 41), care a liftat de la 4 în stânga lui Ţurcaş lovitura liberă executată de Dumitrescu şi deviată de Zamfir; I. BĂDESCU (min. 63), lansat de Zamfir, l-a driblat scurt pe Ţurcaş trimiţând de la 12-13 m, în poarta goală.

Biletul şi programul

La Câmpulung biletul de intrare costă 3.000 de lei, în acest cost fiind inclus şi un program de meci. Interesant este că organizatorii au tipărit doar 1.000 de asemenea hârtii cu valoare. Pe stadion au fost însă vreo 4.000 de suflete. Câţi dintre aceştia au plătit spectacolul văzut nu mai are rost să ne întrebăm...

PASCU stângul...

O înfrângere neaşteptată prin prisma calculului hârtiei. Pentru că era evident că alb-violeţii porneau favoriţi în faţa unei formaţii care, deşi redutabilă pe terenul său, a încheiat campionatul trecut în corzi. Asta fără să mai punem la socoteală valoarea intrinsecă a loturilor celor două combatante, plusul de rutină şi amintirea jocurilor din prima ligă pledând net pro-Poli. Însă toate pronosticurile optimiste dinaintea partidei aveau să fie infirmate după 90 de minute de joc, elanul gazdelor dovedindu-se superior rezonanţei numelor din tabăra adversă. Victoria muscelenilor a fost atât de netă încât o posibilă diferenţă de 3 sau 4 goluri pe tabela de marcaj nu ar fi mirat pe nimeni.

Poli a surprins asistenţa prin garnitura trimisă în teren şi prin jocul de ansamblu practicat. Până la urmă, însă, modul în care au evoluat cei din teren au făcut din prestaţia echipei o adevărată varză, în care unii se achitau de misiunea lor iar ceilalţi se străduiau fără să reuşească. Unii încercau să construiască, iar ceilalţi păreau a nu înţelege zbaterea celor dintâi.

Plusurile remarcabile ale timişorenilor au fost indiscutabil Velcea, cel mai bun "violet", şi Moroşanu. Primul a evoluat cu siguranţă ca libero, părând a-şi fi găsit locul într-un angrenaj ideal de joc, în timp ce al doilea a fost, atât cât a jucat, fundaşul lateral tenace care a lipsit atâta vreme. Apărarea a fost vulnerabilă pe axul central şi pe flancul stâng, acolo unde ex-stelistul Safta, respectiv favoritul publicului local I. Bădescu i-au depăşit frecvent pe Ivan şi Stoicov. Mijlocul a păcătuit printr-un anonimat şi o incapacitate de a construi un atac sau de a lansa un banal contraatac. Filtrarea excesivă a mingilor prin punctele de control Vlaicu şi G. Radu a frânat deseori jocul, Stoican şi Harea părând a fi pe teren doar pentru că la cabine s-a stabilit ca schemă organizatorică formula 4-4-2...

Cât despre atacanţi, linişte totală. Nefiind serviţi de nimeni şi părând să-şi caute continuu locul în treimea adversă, ei nu au reuşit, practic, nimic.

Gazdele au opus, în schimb, un joc pragmatic şi hotărât sperând crezând şi ulterior convingându-se că se poate. Deşi tensionaţi şi evident marcaţi de miza jocului, băieţii lui Popovici au putut constata că, de fapt, adversarul nu îşi revenise încă din nostalgia meciurilor cu Steaua, Dinamo şi compania, loviturile devenind în timp tot mai precise, în afara celor două goluri ei trecându-şi în cont încă 5 ocazii de a înscrie...

Să nu disperăm însă. Mai sunt 33 de etape iar Poli pare să aibă resursele necesare pentru a se bate cu succes pentru promovarea în prima ligă. Jucători există, valoare au, lipsindu-le doar ordinele de luptă şi traseele care să ducă spre aţele inamicului.

CĂLIN VEGHEŞ

REZULTATE B1

F. C. Oneşti - Polit. Iaşi 3-0; Nitramonia Făgăraş - Tractorul Braşov 0-1; Metrom Braşov - Petrolul Moineşti 1-0; Midia Năvodari - Dacia Brăila 3-2; Dunărea Călăraşi - Gloria Buzău 2-2; F. C. Braşov - Precizia Săcele 2-1; Metalul Plopeni - Rocar Bucureşti 0-0; Astra Ploieşti - Poiana Câmpina 3-0; Meciul Dunărea Galaţi - Bucovina Suceava a fost amânat.

CELELALTE REZULTATE

F. C. MARAMUREŞ - GAZ METAN MEDIAŞ 3-0 **Piroska (27 - penalty), Ghindă (62), Săvoiu (83).**
ELECTROPUTERE - CORVINUL 1-0 **Biţă (20). Eliminat: Păcurar (Corvinul) - min. 62.**
A. S. A. TG. MUREŞ - CFR CLUJ 2-0 **Ciula (53), Cioloboc II (79).**
DACIA PITEŞTI - MINERUL MOTRU 2-1 **Pană (6, 85 - ambele din penalty) - P. Gheorghe (38).**
VEGA DEVA - UNIREA DEJ 0-0 **Eliminat: Gâta (Unirea Dej) - min. 83.**

ETAPA VIITOARE Et. 2 - 16 august:

Alba Iulia - ASA Tg.M.; CFR Cluj - Satu Mare; Corvinul - ARO; Gaz Metan - Electroputere; Gloria Reşiţa- UTA; Inter Sibiu - Dacia Pit.; Motru - Vega Deva; Poli - UMT; Unirea Dej - FC Maramureş

DEMBROVSCHI ÎŞI BICIUIE BINE MÂNJII

la cald... la cald... la cald... la

E. DEMBROVSCHI:

"Am început bine partida, dar golul egalizator ne-a descumpănit puţin. Elevii mei au reuşit să depăşească acest prag psihologic şi au obţinut o victorie la două goluri diferenţă. A fost un joc agreabil şi mă bucur pentru victorie. Toţi componenţii echipei au luptat mult, pentru mine acest lucru fiind un motiv de satisfacţie."

JEAN GAVRILĂ:

"Jocul în ansamblu a fost plăcut. Echipele au muncit mult şi consider victoria UTA-ei meritată, mai ales că au început mai bine jocul dacât noi. După golul primit, ne-am mai revenit puţin şi la singura lovitură liberă obţinută de noi în preajma careului am reuşit egalarea. Mă consider vinovat că l-am folosit pe Mihart ca libero."

Cine vrea să dea lovitura de începere la jocurile UTA-ei, va "cotiza" cu 500.000 lei. A început primarul Aradului, Dumitru Branc! Cine urmează?

UTA - INTER SIBIU 3-1 (1-1)

Stadion UTA, teren foarte bun, timp frumos, spectatori 2.000
Arbitri: Fl. Pop - D. Man, M. Ciglăneanu (Cluj)
Observator: S. Surdan (Timişoara)
Cartonaşe galbene: Diaconescu, Todea, Mariş - Mihart, Demian, Corfan, Pogăcean, Sabău.
UTA: Irimia 6 - Diaconescu 7,5 - Mogoşanu 6 (69 Baciu), Botiş 6,5 Panin 5,5 - Boloş 6 (76 Ciubâncan), Todea 6,5, Şerban 6,5, Plisca 6 - Mariş 6,5, Volocaru 6 (84 Turcan).
Antrenor: Emerich Dembrovschi. Pe bancă: Grozav, Roşca.
INTER SIBIU: Holomb 5 - Mihart 4,5 (80 Zotincă) - Toader 6, Oros 6, Grigore 6 - Demian 6,5, Terchilă 6, Pogăcean (cpt.) 7, Sabău - Galea 6 (56, Stoian 6), Corfan 6 (69 Mara).
Antrenor: Jean Gavrilă. Pe bancă: Fl. Cotora, Tolciu, Stoica.
Au marcat; ŞERBAN (min. 26), cu un şut de la 25 m; POGĂCEAN (min. 30) din lovitură de la 18 m; VOLOCARU (min. 50) cu capul, la un corner executat de Boloş, mingea lovindu-l în traiectorie pe Mihart; MARIŞ (min. 79), care profită de greşeala lui Mihart şi şutează din apropiere pe lângă Holomb.

Barele s-au mai opus, dar Mihart nu!

Partida a început în nota de dominare a echipei gazdă, care a avut două ocazii de a marca, dar Şerban şi Mariş au şutat în bară. Arădenii au fost repede egalaţi, dintr-o lovitură liberă unde şi irimia şi-a avut partea sa de vină. Chiar dacă echipa s-a prezentat cu multe nume noi, mai ales tineri, a avut puterea de a reveni şi a marcat încă două goluri, profitând de greşelile lui Mihart.

E. Dembrovschi a aşezat echipa arădeană în teren într-o poziţie ofensivă, cu două vârfuri de atac, chiar dacă în jocurile de pregătire a folosit un singur vârf. Pentru Şerban a croit o haină nouă, aceea de conducător de joc, misiune pe care jucătorul respectiv s-a străduit din răsputeri să o ducă la bun sfârşit.

Gazdele şi-au dorit mult victoria, care a reprezentat pentru ei un început, echipa având în componenţă mulţi jucători tineri, risipind astfel grijile care se citeau pe faţa lui Dembrovschi înainte de partidă.

Oaspeţii, aflaţi şi ei într-o perioadă de reconstrucţie a echipei, au prezentat un lot de jucători tineri, cu numai doi peste 25 de ani. A plăcut ambiţia lor în joc şi viteza cu care ieşeau la atac, dar greşelile defensive, mai ales ale lui Mihart, i-a costat foarte mult.

În ansamblu, jocul a fost plăcut, cu multe faze de poartă şi ratări de ambele părţi.

Oricum, victoria arădenilor a fost meritată şi ea a constituit un motiv de încurajare pentru mult prea tinerii componenţi ai echipei.

OVIDIU PĂCURARIU

DIN ŞI DEDESUBT TRIBUNĂ

- UTA susţine astăzi (marţi) o licitaţie pentru vânzarea autocarului clubului, marca Ikarus, preţul de strigare fiind fixat la 6 milioane lei, în vederea achitării datoriei către Ghiţă "nenea" Filip, cel care a "sponzorizat" afacerea "haina de blană".
- Emerich Dembrovschi, debutant ca antrenor la Arad, respectiv Remus Nistoran, aflat la primul comentariu radio al unui meci de la UTA, erau vădit emoţionaţi înaintea meciului.
- Zgomotoasa galerie sibiană, alcătuită din... două persoane, a amuţit la al doilea gol al gazdelor, la care arădenii au realizat "trenuleţul".
- Dorel Cura aste foarte mândru de hat-trickul realizat în meciul de old-boys F.C. Bihor - U.T.A.

Va aduce din nou noroc golul lui Radu?

OLIMPIA SATU MARE - GLORIA REŞIŢA 2-1 (1-0)

Stadion Olimpia, teren bun, timp frumos, spectatori 2.000
Arbitri: Gh. Veriveş - R. Petrovici, I. Olteanu (toţi din Bucureşti)
Observator: Octavian Ştreng (Oradea)
Cartonaşe galbene: Csik II - Decuseară
OLIMPIA: Petre 6 - M. Paul (cpt.) 6 (83, Fogarasi) - Csik II 6, Iodi 6,5, Cornaci 7 - Farcău 6,5, Mucenica 6, Negrea 6,5, Dragomir 6 - C. Prodan 5,5 (60, Puşcaş 6), Popovici 7 (86, Tenteş)
Antrenor: Gavrilă Both. Pe bancă: Suciu, Chiriloaie
GLORIA: Fl. Ianu 7,5 - Costescu 5,5 - Tuluc 6, Mitar 6,5, Bichir 5, Decuseară 5 (57, Copăcean 5) - Laczko 6, D. Radu 6,5 (86, Zsizsik), Dacica 6, Chiş (cpt.) 5,5 - Stănescu 5 (83, Ababi)
Antrenor: Carol Oţil. Pe bancă: Toader, Beloia.
Au marcat: POPOVICI (min. 44) cu un şut plasat de la 14 metri, bine găsit de o pasă a lui Farcău; NEGRĂU (min. 63), bine servit de Mucenica, după o combinaţie cu Cornaci; D. RADU (min. 86), care a reluat în plasă o centrare a lui Chiş, după o cursă a acestuia pe stânga.

FLORIN IANU ŞI-A DEMONSTRAT VALOAREA

Destule bătăi de cap a avut antrenorul Carol Oţil în alcătuirea formaţiei pentru jocul cu Olimpia Satu Mare. Bogdan, P. Dumitru au fost gripaţi, A. David este cu piciorul în ghips, iar Beloia şi Zsizsik nerefăcuţi după accidentări suferite în meciurile de pregătire.

Gazdele au început decis partida, având 7 ocazii de gol în primele 20 de minute, irosite de Popovici, Iodi şi Farcău.

Constructorii din Govândari au răspuns apoi prin incursiuni rapide, pe contraatac, dar Stănescu şi Chiş nu l-au putut învinge pe portarul Petre.

În min. 34, Cornaci, cel mai bun jucător al Olimpiei, a ajuns în postură de vârf de atac şi a trimis mingea în bară. După al doilea gol, căzut după o ezitare a apărării oaspeţilor, zarurile au fost aruncate. Paradele lui Florin Ianu i-au uimit pe cei prezenţi în tribunele stadionului Olimpia, goalkeeper-ul reşiţenilor având mult de lucru, fapt ce se desprinde şi din raportul şuturilor pe spaţiul porţii (11-3 în favoarea gazdelor) şi cel al cornerelor (8-1 pentru sătmăreni).

I. LESPUC

DE DATA ACEASTA, VERIVEŞ A FOST CORECT

Cel care a împărţit dreptatea pe gazonul din Satu Mare n-a fost altul decât **Gheorghe Veriveş**, cel care a condus în mod scandalos jocul din turul campionatului trecut, cu Minerul Motru (scor 1-1) disputat în Govândari. Reamintim că atunci centralul bucureştean a anulat un gol valabil reşiţenilor, înscris de **Decuseară** în minutul 88, după o semnalizare eronată a asistentului ploieştean **Badea**.

Acum, însă, **Gheorghe Veriveş** a arbitrat corect, primind la finele partidei felicitările antrenorului **Carol Oţil**.

CA ŞI ANUL TRECUT, DAVID RADU SPARGE GHEAŢA !

În sezonul trecut, primul gol al Gloriei Reşiţa a fost marcat tot de **David Radu**, în jocul disputat pe teren propriu cu Unirea Alba Iulia şi câştigat de alb-albaştrii cu 3-2. Şi constructorii au parcurs un campionat liniştit, încheind disputa pe un onorabil loc 10. Să fie şi de această dată cu noroc faptul că **Radu** a spart gheaţa pentru trupa lui **Carol Oţil?**

la cald... la cald... la

CAROL OŢIL: "Am avut vreo 4 bune ocazii în prima repriză şi alte două-trei în partea a doua a jocului. Golul doi l-am încasat după o greşeală a apărării, în zona centrală a careului mare. Gazdele au jucat destul de tare, dar n-au depăşit limitele regulamentului. În general, sunt mulţumit de prestaţia băieţilor mei, dar le reproşez că

Cele mai scăzute preţuri din Timişoara la produse electrotehnice şi electrocasnice

MAGNET

prin magazinele

- CASA CU ATLANŢI
  str. V.V.Delamarina nr. 1
- str. ALBA IULIA nr. 5
- str. UNGUREANU nr.11
  (vizavi de Parcul Botanic)

Produse ale celor mai renumite firme

TEFAL, ROWENTA, PHILIPS, MOULINEX, BRAUN, OCEAN

JUCATORUL MECIULUI

EMILIAN DIACONESCU

"Mă bucur că aţi apreciat ca atare evoluţia mea. A fost un meci greu, pe care l-am dominat, chiar dacă au fost 6 debutanţi în echipă. Dedic această victorie soţiei şi fiicei mele, Iasmina, care la 14, respectiv 18 august îşi serbează ziua de naştere."

ECHIPA FOTBAL vest

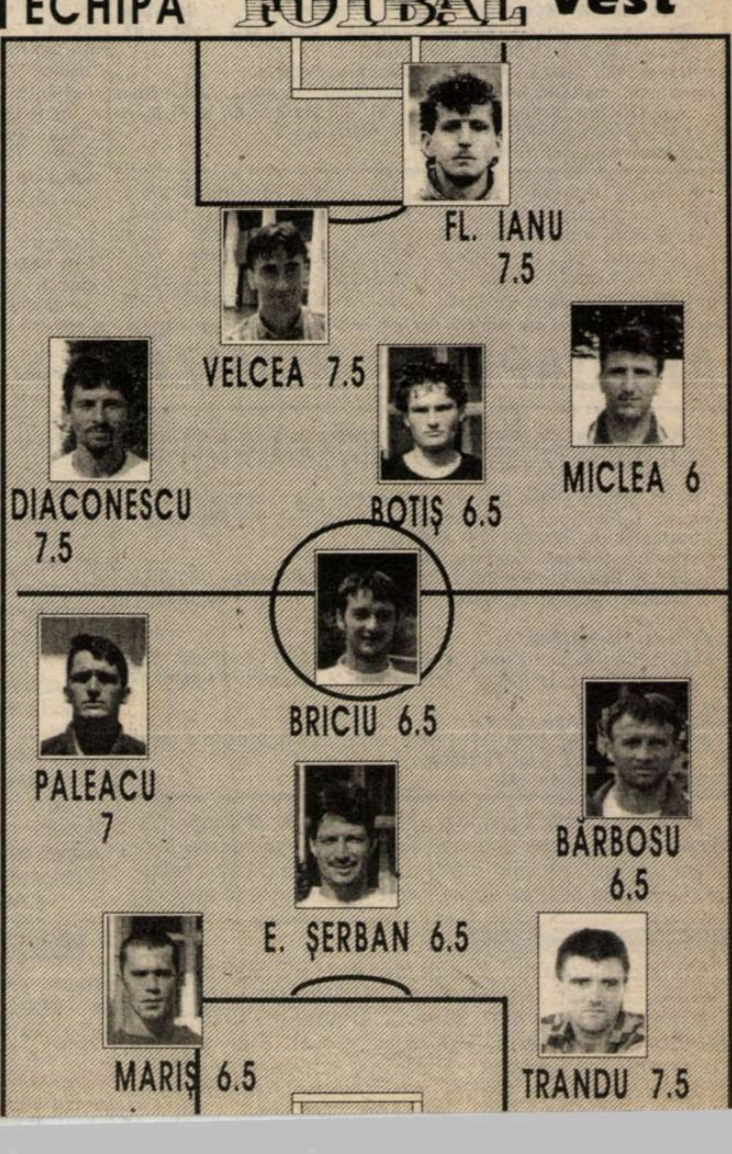

DOUĂ CONTRAATACURI DE 3 PUNCTE

CFR - CÂMPIA TURZII 0-2 (0-0)

Stadion CFR, teren bun, timp călduros, spectatori 300.
Arbitri: Gr. Tomoioagă - P. Bran (ambii din Rm. Vâlcea), Gh. Nicolae (Tomşani).
Observator: Gr. Macavei (Deva).
Cartonaşe galbene: Florescu - Olar.
CFR: Bălici - Solomon - Damianovici (46, Petrov), Hodoneanţu, FLORESCU - Barna, Mita (53, Brucă), Pavlov, Mihalache (53, Simedru) - Vascko, Dima.
Antrenor: Ghiţă Chimiuc. Pe bancă: Mikloş, Ancuţa
CÂMPIA TURZII: Ceclan - Rus - Keresztes, Bolboacă, ROŞU, Mucea (79, Nicola) - Fodor, Olar, VASAI - MÂŢIU (72, Grozav), Andreşel (67, Foro).
Antrenor - . Pe bancă: Grama, Roja.
Au marcat: Mucea (min. 55), cu "latul", de la 12 m, pe sub Bălici, în urma unei excelente curse pe stânga a decarului Andreşel, care l-a servit perfect; Nicola (min. 84), care a preluat şi a şutat la semiînălţime de la 10 metri, în urma cursei pe dreapta şi a centrării lui Mâţiu.
Jucătorul meciului: Mâţiu.

● Emil Mucea şi jucătorul care l-a înlocuit spre final, Ioan Nicola, au punctat ca la antrenament la finele unor tăioase contraatacuri purtate pe flancuri, vicecampioana ediţiei trecute în B IV avertizându-i astfel pe feroviari că liga a III-a nu-i floare la ureche. De altfel, oaspeţii au fost periculoşi încă din prima parte, în special pe aripa stângă. ● Vascko şi Dima au părut izolaţi în avanposturi şi n-au avut nici o şansă în faţa longilinei defensive ardelene, unica mare ocazie a CFR-ului fiind irosită de rezerva Brucă la 5 minute după deschiderea scorului, când Petrov l-a găsit cu o centrare în cross singur cu portarul Ceclan, care a respins cu piciorul şutul ex-umetistului.

GHIŢĂ CHIMIUC: "**De ce mi-a fost frică n-am scăpat. Scorul este echitabil, noi plătind tribut lipsei de omogenitate, în urma aducerii atâtor jucători noi. Totuşi, nu mă aşteptam la o asemenea cădere în joc la 0-1, de la experimentaţii Pavlov, Solomon şi Vascko. Iar Barna a frânat jocul la mijloc.**"

AUREL ANGHELESCU (şef secţie fotbal la Industria Sârmei): "**Am jucat numai cu gândul victoriei, pe care am reuşit-o graţie prospeţimii şi dăruirii în joc, deşi am avut la dispoziţie destul de puţin timp pentru a ne reorganiza înaintea campionatului. Dacă prindem un culoar bun, vom aborda chiar promovarea.**"

MIHAI COMŞULEA

ÎNCEPUT CU DREPTUL

TELECOM ARAD - METALURGISTUL CUGIR 2-1 (1-1)

Station Telecom, timp frumos, teren acceptabil, spectatori 1000
Arbitri: A. Constantin - D. Nicula, V. Barbu (toţi din Rm. Vâlcea)
Observator: Simion Surdan (Timişoara)
Cartonaşe galbene: Teacă, Rus, Dobrin, Iosif
TELECOM: Bota - UJVARI, Bugarin, Teacă, Varga (min. 46 Ferican), BARNA - Oprescu (89, Berar), BURESCU, RIVIS - Rus, Sîrbuţ (74, Pantea)
Antrenor: Mihai Ţîrlea. Pe bancă: Sim, Ioja.
CUGIR: Mureşan - Dobrin, Şuvaina, Urs, Marcu - Iosif (60, NEAGU), Achim, CRISTEA, Andronache - I. MOLDOVAN, Hegy.
Antrenor: Alexandru Chilin. Pe bancă: Bulz, Nagy, Cipariu, Dan.
Au marcat: DOBRIN (min. 31), cu un voleu de la 18 m, din pasa lui Cristea, OPRESCU (min. 37) cu un şut din întoarcere de la 8-9 m, după centrarea lui Ujvari şi "aşezarea" cu capul a lui Sîrbuţ. RIVIŞ (min. 49) din lovitură liberă de la 16 m lateral dreapta, când toată lumea se aştepta la o centrare.
Jucătorul meciului: Barna.

MIHAI ŢÂRLEA: "**Important este faptul că am câştigat. Apar în timpul jocului momente bune dar totodată şi deficienţe mai vechi, care prin muncă vor trebui remediate. Ne-au lipsit momentele de vioiciune, de agerime şi a apărut pe final o cădere fizică datorată oboselii acumulate. Mă bucură faptul că am început cu dreptul şi că am câştigat.**"

● Oaspeţii n-au contat în atac decât spre final. Golul lor a căzut în urma unui contraatac izolat. ● Cele două realizări ale arădenilor i-au avut în prim plan pe veteranul Ujvari, care a centrat la primul gol ca pe vremuri, la Strungul, şi pe Rivis, care a încercat marea cu degetul la o lovitură liberă, executată dintr-un unghi foarte dificil. ● Finalul i-a găsit pe cei din Cugir în ofensivă, dar Moldovan şi Hegy au fost blocaţi în ultima clipă, în suprafaţa de pedeapsă. ● Succes meritat, după un meci de luptă, mai puţin spectaculos.

CIPRIAN ARDELEAN

DEBUT NECONCLUDENT

"U" VESTPETROM - STICLA TURDA 1-1 (1-1)

Stadion: Pecica, teren bun, timp frumos, spectatori 300
Arbitri: S. Buzărnescu - L. Preduţ, A. Mirea (toţi din Craiova)
Observator: Adrian Cuzmanovici (Reşiţa)
Cartonaşe galbene: Corsenti, I. Arman, Ghenţi, I. Căpuşan, Guţiu
"U" VESTPETROM: TAPOŞ - Văleanu - Pupăză, MIRCEA, Aldea (4, Butunoi, 65, Balint) - Corsenti, I. Arman (cpt.), Ardelean, ASLĂU - Bene, Toderaş (55, Nedelea)
Antrenor: L. Ghiţă. Pe bancă: Pătruţ, Toduţă.
STICLA TURDA: Munteanu - FODOR - Paşca (cpt.), L. Căpuşan, Sărmăşan - Ghenţi, Farcaş, HUNYADI, Guţui (20, Feher, 82, Bean) - Rus, I. CĂPUŞAN (89, Lazăr).
Antrenor: Gh. Mâlnă. Pe bancă: Kömüves, Bozdog
Au marcat: FARCAŞ (min. 5), din apropiere, în urma unei lovituri indirecte din careu; BENE (min. 19), din lovitură de la 11 m, acordată cu uşurinţă de arbitrul S. Buzărnescu.
Jucătorul meciului: HUNYADI.

● Noua echipă formată dintr-un conglomerat de jucători a dorit mult să înceapă campionatul cu o victorie care ar fi atenuat puţin din zbuciumul care s-a creat în jurul acestei formaţii. ● Nu a reuşit acest lucru tocmai pentru faptul că, deşi majoritatea jucătorilor sunt valoroşi, s-a văzut o lipsă de coeziune şi de pregătire care a contat mult în economia jocului. ● Cu toate acestea, cei care au dominat mai mult au fost gazdele şi poate ar fi obţinut victoria, dar la centrarea ideală a lui Aslău, Balint a şutat în portarul advers. ● Oaspeţii au constituit o reală surpriză, arătând ca o echipă disciplinată tactic, dispusă la efort, ei nerenunţând nici un moment la luptă.

Desigur, a fost doar meciul de debut şi chiar dacă rezultatul nu a fost favorabil, echipa nou creată îşi va găsi cu siguranţă drumul spre poziţiile fruntaşe ale clasamentului.

GHEORGHE MÂLNĂ: "**Am avut un joc foarte greu. Consider că rezultatul de egalitate îl meritâm din plin.**"

LADISLAU GHIŢĂ: "**A fost un joc destul de bun. S-a văzut clar lipsa de pregătire. Rezultat echitabil.**"

OVIDIU PĂCURARIU

APROAPE DE REMIZĂ

OLIMPIA GHERLA - ELECTRICA 1-0 (1-0)

Stadion Olimpia, teren bun, timp bun pentru fotbal, spectatori 2.500.
Arbitri: I. Păduraru, L. Moldovan, I. Lucaci (toţi din Suceava).
Observator: A. Fazekas (Tg. Mureş).
Cartonaşe galbene: Sorescu, Volosciuc.
OLIMPIA: Pădure - Marchiş, ZAH, VARGA, Moldovan - URIAN (89, Cionca), Munteanu, Miklos, Mureşan (70, Kilin) - Negrean, Fe ricean.
Antrenor: Mihai Pop.
ELECTRICA: Murar - Volosciuc, KOVACS, TATARU, ,Sorescu Stan, Gomoi, Dona, Iacobiciu - Cristea (10, P. Lucian), Samargi (70 Crişanov).
Antrenor: Octavian Foale.
A marcat : URIAN (min. 31) care a reluat cu capul de la 6 metri centrare bună a lui Fericean.
Jucătorul meciului: ZAH.

● În prima repriză jucătorii Olimpiei şi-au creat destule situaţii de gol, reuşind însă să transforme doar pe aceea din minutul 31 ● Surprinzător, după deschiderea scorului, gazdele păreau mulţumite de rezultat şi au jucat de aşa natură încât să-l păstreze până în final ● În cea de-a doua parte, condiţia fizică precară i-a trădat pe gherleni, iar timişorenii au fost practic invitaţi să atace, în timp ce nou-promovata s-a apărat organizat şi a încercat contraatacuri care se opreau la înalţii fundaşi adverşi, care nu au avut probleme în duelurile cu atacanţii de buzunar Negrean şi Fericean ● Cea mai mare ocazie a Electricii s-a consumat în minutul 64, când Iacobiciu, aflat la doar 5 metri de buturile adverse, a şutat neglijent peste poarta lui Pădure ● Victorie muncită a gazdelor, care putea fi periclitată de o echipă timişoreană ceva mai hotărâtă în momentele favorabile ei.

LAURENŢIU RADU

CEL. REZ. C3

Minerul Berbeşti - Drăgăşani 4-2, FC Vâlcea - Termo Drobeta Tr. Severin 1-2, Minerul Lupeni - Minerul Stoina 4-1, Minerul Mătăsari - Şoimii Sibiu 1-0, Minerul Rovinari - CS Olt 4-1, Severnav Tr. Severin - Parângul Lonea 4-1, CS Slatina - Minerul Certej 1-0, Minerul Uricani -

CEL. REZ. C4

Crişul Aleşd - Phoenix Baia Mare 1-0, Victoria Carei - Viitorul Oradea 0-0, FC Bihor - Minaur Zlatna 2-1, Mobila Şimleu - Minerul Baia Borşa 3-0, Minerul Ştei

DE LA DUNĂRE LA TISA, TĂT ROMÂNU PLÂNSU-MI-S-A

Anina - în locul Detei, în C4?

● Industria Sârmei Câmpia Turzii a câştigat la CFR fără antrenorul Radu Nicu pe bancă, acesta aflându-se într-o excursie în Olanda. *"Ne-a lăsat totul scris şi noi am executat"*, ne-au spus organizatorul de competiţii Mihai Cuc şi Aurel Anghelescu, şeful secţiei de fotbal a clubului. Cum "Sârma" i-a pierdut în intersezon pe portarul Rotariu, Hunyadi, Marcel Rus, Sime şi mai ales Tanca, acesta refuzând să mai vină la echipă, obiectivul ocupantei locului 2 în sezonul trecut este o clasare pe locurile 3 - 8, promovarea putând intra în discuţie pe parcurs, în condiţiile unei conjuncturi favorabile. *"În primul rând vrem să introducem elemente tinere în echipă, cum ar fi Andreşel, adus de la Chindia"*, ne-a mai spus Cuc. Nici sezonul trecut ardelenii n-au primit gol la Timişoara, 1-0 la Electrica şi 0-0 la UMT, dar în precedentele 4 vizite în liga a doua la CFR au pierdut de fiecare dată la 0. N-a mai fost cazul duminică...

● După doi ani de inactivitate, Mario Nedelea a redebutat la "U" Vestpetrom Arad. Acest jucător s-a evidenţiat acum 3 ani, când, împrumutat fiind la Motorul Arad pentru un singur meci, cel împotriva lui FC TELECOM, a marcat golul victoriei.

● Deşi Gheorghe Chimiuc l-a anunţat pe Moraru în lotul de 16 pentru meciul cu Câmpia Turzii, vicepreşedintele Bugariu a stopat această iniţiativă înaintea partidei, jucătorului nefiindu-i rezolvat transferul de la Giarmata, unde a fost împrumutat sezonul trecut. În aceste condiţii, antrenorul a apelat la Ancuţa. Totodată, în poarta CFR-ului şi-a făcut debutul juniorul Bălici, de la UMT, situaţia lui Stoianov fiind neclară, acesta dorind să devină jucător liber de contract. Ianoşev şi-a ispăşit penultima din cele 4 etape de suspendare primite pentru eliminarea din returul trecut, pe când era împrumutat la FC Telecom. În fine, să spunem că Dima şi Simedru au fost împrumutaţi pe doi ani de la UMT la CFR, iar fundaşul Daniel Călin este în aşteptarea răspunsului sârbilor de la Proleter Zrenjanin, club la care condiţiile sunt foarte bune, după cum ne-a declarat jucătorul.

● Foarte tânărul "central" al meciului TELECOM - Cugir, Augustin Constantin, este fiul reputatului Gheorghe Constantin din Râmnicu Vâlcea. Augustin a fost calificat la superlativ de tribună pentru prestaţia sa.

● Deşi nu s-a prezentat la debutul de la Prundu Bârgăului, Astral Deta încă mai speră într-o fuziune sau cedare de loc, ultima variantă fiind Minerul Anina. În această săptămână la Bucureşti se va întâlni o comisie sub titulatura "Spre binele fotbalului", care, pe lângă cazul Detei, va încerca să rezolve şi fuziunile Fălticeni-Suceava şi Colentina-Mizil.

● Intrigat de maniera de arbitraj din prima repriză, Gigi Leu, vicepreşedintele Electricii, s-a adresat în pauză observatorului meciului de la Gherla, fostul internaţional de la ASA Tg. Mureş, Arpad Fazekaş. La reluare, ne-a spus Leu, lucrurile şi-au intrat în normal.

B-AGENTS

PREŞEDINTELE LUI CFR CARANSEBEŞ ESTE ÎNCREZĂTOR ÎN FORŢA ECHIPEI

ALEXANDRU SILVĂŞAN: *"TOATĂ LUMEA DIN JUDEŢ ÎNCLINĂ S-O AJUTE PE CSM REŞIŢA"*

REP.: **După spectaculoasa promovare reuşită în urmă cu două luni, eram convins că la Caransebeş fotbalul este din nou la el acasă. Din cele dicutate săptămâna trecută cu antrenorul Dan Firiţeanu se pare însă că mai sunt destule probleme de rezolvat. Care este părerea dvs. în legătură cu afirmaţia tehnicianului feroviarilor că "sindromul CFR Timişoara este pe cale să lovească şi în CFR Caransebeş?"**

A.S. Nu este chiar aşa. Totuşi, aici se implică Primăria, chiar dacă nu se primeşte încă ajutorul cuvenit din partea sponsorilor şi a oamenilor cu potenţă financiară, din oraş.

REP.: **Bun, în iarnă s-a ajuns la un acord cu Mundus şi Caromet, aceste cluburi cedându-vă câţiva jucători pentru a înlesni promovarea CFR-ului. Au rămas aceşti jucători la echipă?**

A.S.: Nu. N-am putut să-i ţinem. Nici sub formă, de împrumut, nici pe bani, nici fără bani...

REP.: **În aceste condiţii, care credeţi că poate fi obiectivul echipei în acest sezon?**

A.S.:La valoarea lotului cu care am terminat campionatul trecut, eu zic că singurul obiectiv era promovarea. Dar fără un sprijin financiar serios nu poate fi vorba, deocamdată, decât de menţinerea în liga a III-a.

REP.: **Promovarea echipei CSM Reşiţa în primul eşalon constituie un handicap pentru CFR Caransebeş?**

A.S.: Ne bucurăm de performanţa CSMR-ului. Nu ştiu dacă promovarea lor este un handicap pentru noi, dar noi simţim că toată lumea din judeţ înclină să-i ajute pe ei. Sperăm totuşi ca măcar oamenii cu bani din Caransebeş să ne ajute. Am hotărât să înfiinţăm o societate pe acţiuni, în care să se implice şi Primăria şi toate firmele care au o potenţă economică mai mare.

REP.: **Puteţi să oferiţi în schimb nişte facilităţi acestor firme?**

A.S.: Deocamdată, noi oferim oraşului baza noastră sportivă unde îşi desfăşoară activitatea cel puţin 80-100 de copii de la diferite licee.

REP.: **Care este relaţia dintre conducerea CFR-ului şi cea a celorlalte cluburi din judeţ?**

A.S.: De când sunt la CFR Caransebeş, am încercat să-mi apropii conducerile mai multor cluburi, În mare, cred că am izbutit. Îmi pare rău că acum n-am găsit înţelegere la cei de la Caromet. Le-am cerut cel puţin să ne ajute până-n iarnă cu aceşti doi jucători: Lozici şi Ciobanu, care s-au integrat perfect în formaţia noastră.

REP.: **Jucătorii din lot sunt angajaţi la Regională?**

A.S.: O parte. Cam jumătate. Ceilalţi sunt angajaţi la unele firme din oraş. Mai avem câţiva noi veniţi cărora trebuie să le rezolvăm un loc de muncă.

REP.: **Veţi continua, deci, cu antrenorul Dan Firiţeanu pe banca tehnică, nu?**

A.S.: Da. Este un tehnician deosebit. A schimbat mult în bine faţa echipei. Sunt convins că vom rezolva în scurt timp problemele care-l frământă.

REP.: **S-au pus în vânzare abonamente pentru suporteri, pentru turul campionatului 1997-98?**

A.S.: Da, dar lumea nu prea se înghesuie deocamdată să-şi procure abonamente. Preţul pe turul campionatului, în care noi vom avea 11 jocuri pe teren propriu, este de 40.000 de lei. Abonamentele se pot procura la clubul CFR, la stadion şi la clubul pensionarilor.

SANDU USUSAN şi
LASZLO MOLNAR

☺ miniCRONICI SUBIECTIVE ☹

UNIREA ALEXANDRIA - CFR CARANSEBEŞ 3-1

DAN FIRIŢEANU (antrenor CFR): "Echipa joacă exact la nivelul pregătirii. Am lipsit 10 zile de la echipă şi în doar două antrenamente nu am putut-o readuce la potenţialul la care am lăsat-o! Sunt total nemulţumit de prestaţia jucătorilor, mai ales că am beneficiat de un arbitraj excelent, surprinzător de corect!

Am folosit formaţia: **Ambruş - Poienariu - Paulesu, Ghera (Boterez), Giurcă, Manicea - Balea, Ianu, Ardelean - Moise, Moacă.**"

Golul caransebeşenilor a fost înscris de **Boterez**..

ETAPELE VIITOARE

C3

Et. 2 - 17 august: Certej - Ţicleni; CFR Caransebeş - FC Vâlcea; CS Olt - Uricani; Drobeta - Berbeşti; Drăgăşani - Mătăsari; Lonea - Rovinari; Stoina - Slatina; Termo Turnu-Sev. - Lupeni; Videle - Alexandria; Şoimii Sibiu - Severnav

C4

Et. 2 - 17 august: Arm. Zalău - "U".V. Arad; Astral - Aleşd; Baia Borşa - Gherla; Cugir - Prundu Bârgăului; Electrica - Telecom; Ind. Sârmei - Ştei; Phoenix - CFR Timişoara; Turda - FC Bihor; Viit. Oradea - Şimleu; Zlatna - Carei

CAMERA ASCUNSĂ A LUI FOTOFUCHS

Binecuvântată fie ziua când m-ai adus la Reşiţa mitropolite Pătruică!
Sărut mâna părinte, da' eu sunt doar cantoru'...

MARIUS POPESCU ÎNCERCÂND SĂ SE SPOVEDEASCĂ LA „PĂRINTELE" SDROBIŞ...

URECHEA CIULITĂ

AUREL ŞUNDA, aflat în tribună la meciul CFR Timişoara - Industria Sârmei Câmpia Turzii: **"La Poli nu joacă doar străinul Harea, ci mai mulţi străini de fotbal... Cei mai buni şi mai deştepţi antrenori sunt cei fără echipă. E şi cazul meu ... Poli e echipa mea? Activez în cadrul clubului şi nici vorbă să fi fost chemat la prezentarea oficială a lotului."**

OCTAVIAN POPESCU, întrebat cu două zile înaintea meciului cu Unirea Alba Iulia, dacă lui Vali Miculescu îi va fi teamă de debutul în liga a II-a: **"Ăsta la tupeul lui îl sfidează şi pe Ronaldo!"**

HORAŢIU BUGARIU către un om de ordine, înaintea meciului CFR - Câmpia Turzii: **"Scoate-i pe toţi din curtea de la vestiare, cu excepţia ziariştilor, că altfel iar ne sare presa în cap."**

MARIUS BĂLEAN, component al echipei de tineret a lui CSM Reşiţa, după transferul de la Gloria: **"Vine şi rândul meu. Când prind echipa, nu mă mai scoate nimeni de acolo, nici cu macaraua."**

DAN FIRIŢEANU, apropo de prestaţia echipei sale, CFR Caransebeş, la Alexandria: **"Când ai condiţii de judeţ, te pregăteşti ca la judeţ şi ai rezultate ca la judeţ."**

IONEL BOLOG, antrenor Calor Timişoara, prezent duminică pe stadionul CFR, apropo de înregistrarea integrală oferită de TV Analog a meciului lui Poli: **"Mă uit la meci, că poate se termină de data aceasta 2-2!"**

MARIUS POPESCU, către redactorii de la Fotbal vest: **"Iar v-am infirmat spusele. N-am adus jucători la Reşiţa ca să mă aflu în treabă. L-am adus chiar şi pe Mutică, deşi nu se aştepta nimeni."**

SUPORTERII UMT-ului către preşedintele Ştefan Şeţu, după înscrierea celui de-al treilea gol: **"Ce-aţi făcut, le-aţi dat la pauză injecţii cu spanac?"**

GHIŢĂ CHIMIUC **"N-a mai avut CFR-ul 30 de mingi, dintre care 4 de joc, de când s-a înfiinţat. Acum trebuie să fac echipă, altfel mă dau ăştia afară!"**

ANDREI SPERIATU (antrenorul lui Sportul Studenţesc), după jocul cu CSM Reşiţa: **"Degeaba îşi spune Sdrobiş <<părintele>>, din moment ce în fotbal foloseşte metode neortodoxe."**

GIGI BORUGĂ, înaintea confruntării echipei sale, Unirea Alba Iulia, cu UMT: **"Primul pas l-am făcut. Avem nume mari în echipă. Acum trebuie să-i mai facem să şi joace pe aceşti băieţi."**

ERMANNO ZACCHINI: **"Poli este în situaţia în care este deoarece cel mai bun jucător de acum este mai slab decât cel mai slab jucător din echipa de acum 6 ani!"**

BUGS BUNNY

KIMONAS EVAGELATOS

„Sunt un învingător şi am venit la Poli pentru a obţine locul întâi"

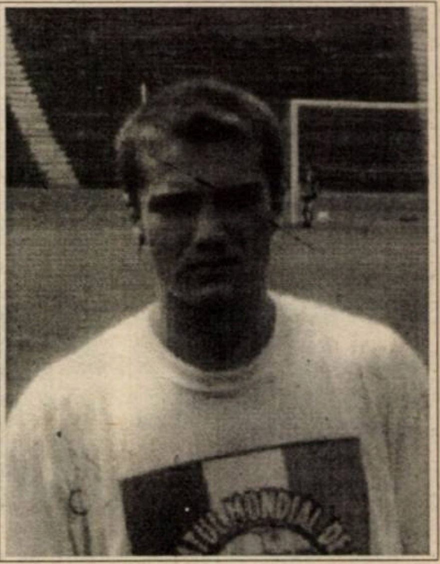

"Good evening! My name is Kimonas Evagelatos, and I came from Grece...", s-a adresat blondul grec de 18 ani asistenţei la festivitatea oficială de prezentare a lotului Politehnicii, miercurea trecută, pe terasa hotelului Continental. Sosit lunea trecută în premieră în România, pe ruta aeriană Atena - Bucureşti - Timişoara, ultimul recrut străin al alb-violeţilor a aterizat în trupa lui Victor Roşca graţie colaborării preşedintelui Mircea Pascu cu agentul grec de jucători Tassos: **"Acesta mi-a spus că nu voi avea nici o problemă aici, preşedintele Pascu fiind un om deosebit, de mare probitate. În plus, noul antrenor al lui Poli este tânăr, cu o concepţie modernă despre joc, care, schimbând permanent tactica şi formula de echipă, va oferi fiecăruia o şansă. Fotbalul european evoluează în această direcţie, Juventus de exemplu schimbând săptămânal 11-le de start. Ţin la şansa mea şi de aceea am ales-o pe Poli şi am părăsit Grecia, care a rămas în urmă cu ceva ani în această privinţă. Acolo era imposibil să-i iau locul unui jucător de 30 de ani, în formaţia aliniată de un antrenor de 55 de ani, care-i joacă pe aceeaşi 11"**, ni s-a destăinuit Kimonas. **"Timişoara doreşte să revină în elită şi cum eu sunt un învingător în tot ceea ce fac, am optat să revin cu Poli în <<A>>: într-un campionat bun, cu jucători tehnici. De altfel cred că vom intra, deşi nu ştiu nimic despre celelalte echipe, pentru că Poli are o trupă bună"**.

Născut la 1 februarie 1979, grecul de 1,70 metri şi 65 kilograme a încheiat în urmă cu un an liceul şi studiază dreptul, în anul II, la Universitatea Thraki, care nu-i impune prezenţa la cursuri, ci doar la sesiuni, în ianuarie şi vara: **"Şi oricum, am sânge de fotbalist, sportul fiind prioritatea mea. N-aş fi schimbat ţara, prietenii şi Atena doar de plăcere, ci pentru fotbal!"**, a spus clar Kimonas.

"Tatăl meu, care are 40 de ani, dar cu care mă înţeleg ca şi cu un frate, a devenit fotbalist profesionist la 16 ani, purtând fie numărul 6, fie 10. Văzându-mă că bat mingea 5 ore pe zi, el m-a trimis la Athinaikos la 7 ani, adică tocmai la rivalii de cartier ai echipei sale, Doxa Byron. Pe la 11-12 ani am luat fotbalul în serios, dar când şcoala nu mergea bine, tata îmi impunea o pauză de o lună. La 14 ani am reuşit un pas frumos, fiind ales între cei mai buni 20 de copii-fotbalişti ai Atenei, sita cernând de la 213 echipe, cu acest grup special antrenându-mă timp de 2 ani, în paralel cu programul de la Athinaikos. Având şi ore, timpul îmi era un inamic, optând numai pentru Athinaikos la 16 ani. Intrând la facultate, tata mi-a permis să pun fotbalul în prim plan", ne-a mai spus atenianul. Şi aşa a început aventura fotbalistică a atacantului care driblează cu stângul şi şutează cu dreptul. În decembrie '96, Kimonas a trecut în liga a III-a, la Patra, pentru care a marcat 5 goluri într-o primăvară cam frustrantă: **"Antrenorul m-a jucat orice, mai puţin portar, dar cum eu preferam să fiu în gura porţii, am fost lăsat pe dinafară, pe motiv că sunt prea scund. La un meci de deplasare, la 1-1, am fost introdus tactic în minutul 90, reuşind să marchez în minutul 93. După partidă, l-am întrebat pe coach dacă recunoaşte că m-a nedreptăţit, el replicându-mi: <<Dar cine te crezi, Maradona?>>. I-am răspuns că sunt doar fanul lui Maradona, dar că nu mă respectă, abia peste câteva meciuri devenind titularul numărului 9"**, a declarat Evagelatos.

Plăcerea sa, de a vedea mingea în plasă, respectiv de a fi în stare să întoarcă un rezultat de la 0-2 sau chiar 3, a prins-o încă de la finala Cupei, Panathinaikos - Olimpiakos, la care l-a dus tatăl său la doar 7 ani. **"La fiecare meci 20.000 de fani mor pentru PAOK Atena, nebuni fiind şi suporterii lui Olimpiakos, OFI Creta şi AEK Atena. Când autocarele sosesc la teren, fanii strigă în demenţă, montându-i pe jucători pentru meci. Pe pielea mea, cea mai stranie senzaţie am avut-o în acest an, în deplasare la Panegialios. Atunci mi-am dat seama că afară trebuie să pierzi pentru a fi liniştit. Patra a câştigat cu 1-0 prin golul meu şi antrenorul m-a întrebat după meci: <<Îţi dai seama ce ai făcut?>> Partida s-a încheiat la ora 6 dar am ieşit din stadion abia la 10, cu Poliţia, fanii gazdelor aruncând ore bune cu pietre şi aşteptându-ne noaptea la ieşire"**, ne-a vorbit Kimonas despre această caracteristică a fotbalului elen.

La Poli, Kimonas nu va avea parte de un asemenea tratament, ci mai degrabă de încurajările compatrioţilor săi, studenţi pe-aici. Şi oricum, colegii l-au adoptat deja, în special colegul său de cameră de la "Conti", tânărul stelist Răzvan Burcea, care este translatorul şi umbra sa. Dacă tânărul grec va rămâne şi va confirma la Poli, n-ar fi exclus să-l vedem pe Bega şi pe fratele său de 17 ani, tot fotbalist, chiar dacă mama lor **"urlă de furie"**, într-o familie de fotbalişti...

MIHAI COMŞULEA

Nu-i vestiaru' seif de bancă

CINE MAI TREBUIE SACRIFICAT DE LA POLI ?

La debutul în liga a II-a Poli a fost însoţită la Câmpulung de aproape 50 de fani. Momentul cel mai fericit pentru aceştia l-a reprezentat excursia făcută la Curtea de Argeş. Frumuseţea locurilor şi atmosfera de excepţie a mai descreţit puţin frunţile suporterilor alb-violeţi. Poate că nu ar fi fost rău dacă şi jucătorii ar fi făcut un popas la mănăstire, pentru că deja păcatele încep să se adune. Şi dacă meşterul Manole şi-a sacrificat soţia pentru trăinicia bisericii, se pare că la Poli n-a fost suficientă "sacrificarea" lui Viorel Boiţ!

SUPERSTIŢII UMETISTE ŞI... REŞIŢENE

La pauza meciului UMT - Unirea Alba Iulia, **Orlando Trandu** a introdus de 3 ori mingea în toaleta vestiarului, urmând exemplul fostului său coleg **George Radu**, de la jocul Poli - Oţelul Galaţi, din returul campionatului trecut. Şi atunci, ca şi acum, a fost tot 3-0!

La Reşiţa, înaintea partidei cu Sportul Studenţesc, antrenorul portarilor, Ion Ilieş, se plimba cu o minge Adidas, puţin folosită. Agentul nostru s-a întrebat, ce-i cu obiectul misterios. N-a durat însă mult şi a aflat că balonul cu pricina este acelaşi cu care s-a jucat împotriva Petrolului şi băieţii au insistat să înfrunte şi Sportul cu aceeaşi minge. Şi norocul le-a surâs din nou. Interesant este şi faptul că până acum, rosso-neri au punctat doar în repriza a doua, iar în Valea Domanului toate golurile au fost înscrise în poarta dinspre oraş.

COLONELUL NICU SELEJAN IMPUNE ŢINUTA!

Preşedintele AJF Arad, colonelul **Nicu Selejan**, a cerut tuturor membrilor comitetului executiv şi preşedinţilor de comisii de la AJF să poarte cravată la orice competiţie oficială sau neoficială, de parcă ar fi echipaţi de paradă militară!

GLORIA REŞIŢA TRECE PRIN MOMENTE GRELE

Situaţia financiară la formaţia din Govândari nu este una de invidiat. Talciocul, care mai aducea un venit cât de cât, nu prea a funcţionat în ultima perioadă, datorită timpului ploios. RECONS-ul nu mai asigură dacât salariile jucătorilor, primele stabilite pentru aceştia la începutul campionatului fiind înjumătăţite. În aceste condiţii, deplasarea la Satu Mare a fost privită cu mare îngrijorare. Noroc că s-a ajuns la un acord cu cei de la Olimpia, mergându-se pe ideea reciprocităţii în ceea ce priveşte cazarea.

Un oarecare profit se mai obţine cu minihotelul, unde mai sunt găzduite formaţii din primul eşalon, care urmează să dea piept cu CSM Reşiţa. Aşa s-a întâmplat şi cu Sportul Studenţesc, care a şi folosit arena din Govândari timp de două zile pentru a se antrena, lăsând în schimb la plecare o minge cadou trupei constructorilor.

PRIMA DRAGOSTE NU SE UITĂ

Unul din jucătorii transferaţi de Unirea Alba Iulia în această vară este şi fostul goalkeeper al UTA-ei, **Attila Pap**. Elevul lui **Gigi Borugă** trebuie să se împace deocamdată cu postura de rezervă, titularul fiind şi el un nou venit, **Pâglişan**, de la CFR Cluj. La pauza meciului cu UMT-ul, **Pap** a rămas pe banca suspinelor. Nu şi-a putut stăpâni însă curiozitatea faţă de ceea ce se întâmpla la o distanţă de 60 de kilometri, şi anume la partida pe care foştii săi colegi o susţineau cu Inter Sibiu, întrebând pe nişte spectatori, care ascultau transmisiile radio, cât este rezultatul la Arad.

APE TULBURI ŞI LA CÂMPULUNG?

În luna iulie, ARO şi-a trimis toţi angajaţii timp de două săptămâni în concediu fără plată! Doamne fereşte de lista lui Ciorbea... Agentura noastră a mai aflat că la ARO tocmai se dă concurs de manager. Şi dacă noul boss nu va fi pasionat prea tare de fotbal... Aşa că **Victor Roşca** nu poate fi atât de sigur că la Câmpulung nu vor triumfa alte formaţii.

ŞAGUL A AVUT PRETENŢII PREA MARI PENTRU ŞTEFANCA

UTA a fost interesată de transferul lui **Teodor Ştefanca**, fost jucător al CFR-ului, în returul campionatului trecut, care însă aparţine de gruparea Comtim Şag Azur. După ce s-a ajuns la un acord de principiu între cele două cluburi, cei de la Şag au avut pretenţii financiare mult prea mari, pe care arădenii nu le-au putut onora. Deocamdată, **Ştefanca** a rămas pe dinafară, urmând să facă demersuri pentru a deveni jucător liber.

MUTICĂ A RENUNŢAT LA 500.000 DE LEI!

Constantin Măruţă, patronul firmei Timex, s-a hotărât să premieze pe cei mai buni jucători ai CSMR-ului din fiecare partidă. Astfel, **Leontin Doană** a fost recompensat după victoria din jocul cu Petrolul cu 1 milion de lei, iar **Dorel Mutică** a primit 500.000 de lei după egalul obţinut la Farul Constanţa. Dar ex-utistul a împărţit imediat banii cu ceilalţi colegi!

PUIU MISCHIE - OMUL CARE ŞTIE!

Gabriel Ciucur, fratele lui Vali, jucător la Metalul Bocşa, s-a antrenat în această vară cu Gloria Reşiţa, club ce s-a arătat interesat să-l achiziţioneze. Dar constructorii, neavând bani, au încercat să trateze problema transferului cu preşedintele bocşenilor, **Puiu Mischie**. Acesta însă a replicat imediat: **"Grecii când n-au bani, nu pun mâna."** Astfel că cei din conducerea Gloriei au depus un memoriu, solicitând ca Ciucur să devină jucător liber. Şi după o perioadă, pe adresa metalurgiştilor a venit răspunsul, semnat de vicepreşedintele FRF, **Adalbert Kassay**, prin care se specifica faptul că lui Ciucur îi expiră contractul cu Bocşa la 7 august 1997. Calm, **Puiu Mischie** i-a înapoiat adresa lui Kassay, menţionând că e vorba de **Ioan Valentin Ciucur** şi nu de **Paul Gabriel Ciucur**, care se află sub contract cu Bocşa până în 1999. Până la clarificarea situaţiei, Gabi se pregăteşte cu trupa lui Carol Oţil. În ultima perioadă a fost însă gripat, de la el molipsindu-se şi alţi 3 colegi! **Bogdan şi Petre Dumitru**, care n-au putut efectua deplasarea la Satu Mare, precum şi libero-ul **Costescu**, el evoluând în partida cu Olimpia cu febră 39!

AGENTURA

ROŞCA - un antrenor care deocamdată stagnează

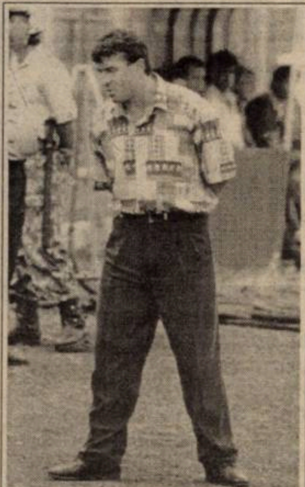

POPESCU - un antrenor care ne convinge că vine

Ne pregătesc Poli şi UMT un ROMA - LAZIO?

Sâmbătă, 16 august, va avea loc un nou derby timişorean, în liga a II-a, după 3 ani. Dacă în toamna lui '94 Poli remiza cu CFR-ul, graţie golului lui Titi **Varga**, în meciul din turul campionatului, pe arena de la Gara Mare, la finele acestei săptămâni alb-violeţii vor primi replica alb-negrilor de la Pădurea Verde.

Este a 3-a confruntare oficială între cele două formaţii, primele două întâlniri având loc în ediţia 1970-71, când atât Poli, cât şi UMT activau tot în eşalonul secund.

Studenţii vizau atunci revenirea în prima ligă, după retrogradarea din 1966-67, în timp ce umetiştii aveau ca obiectiv menţinerea în Divizia B, fiind o echipă nou-promovată, pentru prima dată în istoria clubului pe această scenă.

Vă prezentăm în continuare câteva amănunte despre cele două dispute de acum 27 de ani, ambele având loc pe arena Politehnicii.

Duminică, 6 septembrie 1970

UMT - POLI 0-1

Confruntarea a avut loc în etapa a 4-a, alb-violeţii aflându-se pe primul loc al clasamentului, în vreme ce metalurgiştii ocupau poziţia a 15-a. Au asistat 6.000 de spectatori, partida fiind condusă de arădeanul A. Pop. A învins Poli, graţie golului marcat **Kun I**, în minutul 81, din penalty. Au jucat formaţiile: UMT: **Hodrea - Maraton, Vincze, Enderle, Kukla, Popescu, Şeţu, Laţa - Iancu, Guţuli, Mihu.**

POLI: **Filip - Rotaru, Mafa, Arnăutu, Brindescu - Surdan, Füllop, Petrovici - Dima, Kun I, Copăceanu.**

Au mai jucat Pop, respectiv Dobândă.

Duminică, 4 aprilie 1971

POLI - UMT 0-0

Înaintea jocului, studenţii se aflau pe locul doi, iar UMT-ul tot pe poziţia a 15-a. A arbitrat timişoreanul I. Sava.

Alb-negrii au avut mai multe ocazii şi după aspectul meciului meritau victoria.

Din păcate, atât Poli, antrenată de **Toma Jurcă** şi **Nicolae Godeanu** cât şi UMT-ul, condusă de **Ştefan Lipoczi**, nu şi-au realizat obiectivul, primii nereuşind promovarea, iar cei de la Pădurea Verde retrogradând în liga a III-a.

REMEMBER

Pentru a retrăi atmosfera de atunci, am cules câteva impresii de la doi dintre eroii acestor dispute, care s-au aflat faţă în faţă la 6 septembrie 1970. Este vorba despre polistul **Puiu Dima** şi umetistul **Helmuth Guţuli.** Ambii şi-au depănat amintirile în pauza meciului UMT - Unirea Alba Iulia, joc la care au fost prezenţi.

PUIU DIMA: "S-a jucat fără presiuni venite de sus"

"Ţin minte că parcă cel care m-a ţinut pe mine a fost Vincze. Rivalitatea între Poli şi UMT nu era chiar aşa mare ca între Poli şi CFR. Atmosfera a fost destul de liniştită. Umetiştii nu erau prea convinşi că pot arăta mare lucru în faţa noastră, chiar dacă aveau o echipă bunicică. Vă spun sigur că s-a jucat corect, fără nici un fel de presiuni venite de sus. Cu UMT-ul n-a fost aşa. Astfel de probleme erau doar cu CFR-ul.

Referitor la meciul de sâmbătă, cred că va învinge Poli. Pe terenul acela mare, UMT-ul se va pierde. Chiar dacă primul »11« al alb-negrilor este după părerea mea printre primele 6 din liga a II-a".

HELMUTH GUŢULI: "Poli ne-a învins dintr-un penalty discutabil"

"Ţin minte că a fost un meci bun. Poliştii nu cred că vor recunoaşte vreodată că au învins dintr-un penalty acordat pentru un henţ discutabil. Dacă nu era acea fază din minutul 81, nu ne băteau. Ambele dispute din acel sezon au fost foarte echilibrate, UMT-ul probându-şi ambiţiile fireşti ale unei nou-promovate. În plus, au fost şi ambiţii personale ale jucătorilor. Eu, de exemplu, cu un an înainte am jucat la Poli, şi aceasta m-a mobilizat şi mai tare".

* * *

Deşi dl. **Guţuli** nu şi-a amintit cine a fost sancţionat cu henţ la faza penalty-ului dictat în favoarea Politehnicii, am avut şansa să dezlegăm misterul tocmai de la **Ştefan Şeţu**, actualul preşedinte al UMT-ului: **"Am preluat mingea clar pe piept, dar arbitrul a considerat că am comis henţ, dictând penalty. De altfel, fotografia acelei faze, cu mingea preluată corect, a fost publicată în ziarele locale, după meci".**

****

Aşa a fost atunci. Despre ce va fi sâmbătă ne spun în continuare câţiva protagonişti din cele două tabere.

MECIUL VĂZUT DE POLIŞTI

MIRCEA PASCU: **"Mie mi-e frică de toţi adversarii şi poate că e mai bine aşa, pentru ca să nu ne dezechilibrăm. Îmi doresc un adevărat derby, în beneficiul fotbalului timişorean".**

VICTOR ROŞCA: "Ce vreţi voi să scrieţi în ziar şi să tulburaţi apele despre rivalitatea cluburilor şi încrâncenarea ce va fi? Le vom da 3 sau 4 la 1, la finele unui meci frumos! Că doar n-o să câştige UMT-ul seria a II-a a Diviziei B! Şi chiar dacă va fi aşa, noi o să promovăm de pe locul doi, câştigând barajul. Sâmbătă vom învinge însă!"

SORIN VLAICU: "Va fi un meci ca toate celelalte, pe care dorim să-l câştigăm. Sper să iasă frumos. Pentru noi, de acum toate jocurile vor fi grele, pentru că toţi adversarii se montează în plus pentru a te învinge, ceea ce este şi cazul UMT-ului. Octavian Popescu este prietenul meu bun şi aşa va şi rămâne, indiferent de rezultatul final!"

FLORIN CĂLIN: "Vom învinge! Deşi şi ei au şansa lor. Noi însă trebuie să-i batem. Ce mai? O să-i biruim".

ANDREI URAI: "Abia aşteptăm derby-ul, în care avem prima şansă. Şi aceasta din două motive. În primul rând, pentru că jucăm acasă şi apoi pentru că obiectivul nostru este promovarea. Spre deosebire de ţelul nostru, ei şi-au fixat o clasare în primele 10 locuri, aşa cum a declarat directorul Buzzi, astfel încât noi suntem cei care trebuie să învingem. Vom câştiga la două-trei goluri diferenţă".

VALI VELCEA: "Totdeauna a fost o rivalitate în derby-urile timişorene. Dar nu ştiu ce poate UMT-ul să facă acum. N-au nici o şansă, ca de altfel toată seria. O să-i batem foarte clar".

DERBY-UL ÎN VIZIUNEA UMETIŞTILOR

ŞTEFAN ŞEŢU: "Poli vizează locul întâi şi are implicit prima şansă. Ne va fi foarte greu, experienţa lor fiind mult mai mare. Ne vom apăra corect şansele, iar cel mai bun să câştige. Totuşi aş spune că rezultatul este imprevizibil, rivalitatea locală generând jocuri echilibrate".

OCTAVIAN POPESCU: "Să fie clar: va fi un meci tratat cu seriozitate, ca oricare altul în deplasare. Ne vom lua măsurile de rigoare şi ne vom vinde scump pielea".

ORLANDO TRANDU: "Noi vom aborda jocul cu un moral ridicat. Poli, chiar dacă a pierdut la Câmpulung, are un lot valoros. Sperăm ca cel mai bun să învingă".

CRISTIAN CONTESCU: "Va fi un meci Poli I cu Poli II. Normal, va fi mai greu pentru Poli I. Ei joacă acasă şi noi avem un moral mai bun după acest 3-0 cu Alba Iulia. Suntem mai în formă decât ei. M-aş bucura şi dacă ar câştiga Poli, deoarece Timişoara merită să aibă o echipă în Divizia A".

FLAVIUS BRICIU "Ne-am pregătit destul de bine şi sper să scoatem un rezultat cât mai bun".

TICĂ ANDREAŞ: "Noi plecăm cu şansa a doua, dar nu cred că va fi aşa. Poate sunt mai pregătiţi, mai tineri, dar ca valoare eu zic că suntem peste ei. O să aibă meci greu cu noi".

NARCIS PETRE: "Un meci ca oricare altul, pentru care ne vom mobiliza ca atare. Ei sunt în Divizia B, noi suntem tot în B, fiecare vrea să joace şi să arate ce poate. Cine-i mai bun să câştige".

***

Să mai adăugăm faptul că din tabăra umetistă, **Octavian Popescu, Bărbosu, Andreaş, Trandu, Contescu** au îmbrăcat cândva tricoul alb-violet, iar **Briciu** şi **Popovici** sunt jucătorii lui Poli împrumutaţi la alb-negri. Nu-i mai puţin adevărat că şi **Vlaicu, Urai, Călin** şi **Velcea** au evoluat cu ani în urmă în formaţia de la Pădurea Verde.

Pe stadio "Olimpico", la un derby Roma - Lazio, sunt prezenţi 80.000 de spectatori. Sperăm ca barem un sfert să asiste sâmbătă la duelul Poli - UMT!

SANDU USUSAN

REPLAY

● Interesantă evoluţia reşiţenilor miercuri, la malul Mării Negre. **TOATE** publicaţiile apărute după jocul respectiv (la fel ca şi comentatorul Radio) au fost de acord că "muncitorilor" li s-a anulat un gol perfect valabil, înscris de Doană. Cu alte cuvinte, viciere de rezultat. Sportul românesc de vineri comentează astfel prestaţia asistentului M. Munteanu (notat cu 6 de ziarul respectiv ?!?!?), cel care a influenţat rezultatul final: **"Fără greşeala din minutul 55, când bucureşteanul nu s-a dovedit a fi ferm pe poziţie, nota lui ar fi fost alta. Deşi în prima fază a semnalizat un ofsaid, a lăsat fanionul jos pentru ca să revină câteva secunde mai târziu şi să confirme poziţia de afară din joc a jucătorului reşiţean. Tardivă semnalizarea, noroc că Ioniţă (n. r. - centralul meciului) s-a dovedit a fi decis, anulând golul"**. Păi dacă sportiştii dau 6 la viciere de rezultat, ce ar mai trebui să facă respectivii pentru a fi "sub linie"? Cei de la Gazetă i-au dat 4 lui Munteanu, în timp ce notările cu stele (atenţie băieţi, de un timp încoace s-a trecut la trese) nu ne interesează...

● "Campionii presei sportive", cum singuri se autointitulează bobocii de la Pro Sport, ne anunţă în numărul de sâmbătă, într-o notiţă nesemnată:

la o partidă din prima ligă. Dukadam revine în lumea fotbalului după o întrerupere de 10 ani, perioada în care legăturile sale cu stadioanele au fost ocazionale şi n-au depăşit statutul de spectator". Mai-mai să-l cred pe autorul anonim, dacă n-aş fi fost prezent în vara anului 1993 la meciurile de baraj pentru promovarea în divizia a 3-a (să-i zicem aşa până ne obişnuim cu noile denumiri) între Electrica şi CPL Arad! Ştiţi cine apăra atunci poarta arădenilor şi, mai mult, în jocul retur de la Arad a înscris şi un gol din penalty? Cititorii săptămânalului nostru desigur îşi amintesc. Dar ce ne facem cu campionii presei sportive? Le dăm un sfat: băieţi, puneţi burta pe arhive! Nu-i nici simplu, uneori nici foarte plăcut, dar "gherlele" se reduc, dacă nu chiar dispar cu desăvârşire. Succes!

● Aflăm din presă că în curând la Poli vor veni trei jucători nigerieni, prin "filiera Reggiana". O. K. e bine, numai că, ni se spune, suprasolicitând probabil valoarea, că unul dintre ei, Igbinosa Augustine a făcut parte din echipa olimpică a Nigeriei, câştigătoare a medaliei de aur la Atlanta. Iată lotul campion, aşa cum este el publicat de World Soccer, în numărul din septembrie 1996 al revistei engleze: E. Babayaro (Plateau Utd), C. Babayaro (Anderlecht), West (Auxerre), Kanu (Ajax), Ukechukwu (Fenerbahce), Amunike (Sporting Lis.), Babatunde (Servette), Okocha (Fenerbahce), Ikpeba (Monaco), Obafemi (Toulouse), Lawal (Esperance), Amokachi (Everton), Oliseh (K In), Obiekwu (Deventer), Obaraku (Turnhout, Belgia), Joseph (Julius Berger). După cum aţi sesizat, cluburile sunt cele la care jucătorii au evoluat în campionatul 1995-96! Deci nici urmă de Igbinosa Augustine.

● Războiul televizării meciurilor continuă. În Sportul românesc de miercuri Victor Becali spune: **"Costi Mocanu ar trebui dat afară de la PRO TV! În loc să ridice simplu şi gratuit acreditările, a generat scandal şi cheltuieli uriaşe pentru elicoptere"**. Ghinionul nostru este că în România totul se învârte în Bucureşti...

● Tot băieţii de la Pro Sport se leagă într-un mod deloc domnesc de Grigore Sichitiu pentru că i-a lăsat pe presarii din Capitală (din nou ei...) să stea în ploaie la meciul Rapid - Ceahlăul. Şi pentru asta, Sichitiu este etichetat cu tot felul de expresii de mahala, pentru ca aceiaşi "campioni", mult prea siguri pe ei să adauge: **"Întâmplător sau nu, curăţirea sa iminentă, definitivă şi irevocabilă din Giuleşti se va produce doar la câteva zile după acest incident"**. Ce nu ne spun "campionii" este numărul de zile. Fiind atât de bine înfipţi în solul fotbalului, mă surprinde vaga expresie folosită. Câteva pot fi 2 - 3, dar şi 34.552, nu-i aşa?

● Supăraţi că PRO TV nu mai poate transmite meciurile din Divizia A, a-

cali şi pe Graur. Că fraţii Becali au pornit în afaceri bişniţând bilete în faţă la cinema Scala şi i-a transferat pe internaţionalii noştri în Turcia pretinzând că sunt buni români. Cât despre Graur, se readuce pe tapet problema cu haina de piele din Suedia, pe care Dadi ar fi subtilizat-o dintr-un magazin. Bine campionilor, dar nu ştiaţi aceste lucruri înainte ca cei trei să intre în conflict cu PRO TV? Ştiaţi, desigur! Şi atunci de ce n-aţi zis nimic? De ce? Simplu. Pentru că aşa-i pe la voi!

● În final, o bilă albă pentru Pro Sport, mai precis pentru Marius Mitran. Citām din finalul materialului său, apărut sâmbătă, intitulat "Modelul latino-american": **"Niciodată probabil societatea noastră nu se va schimba dacă vom continua s-o rupem din interior aducând mereu în cauză "interesele înalte" ale reprezentării internaţionale. Nu vom avea autostrăzile, nu vom avea salarii pentru profesori şi medici, nu vom avea fotbal. De fapt, nici nu e nevoie de nimic. Avem o autostradă, un profesor, un general. Şi cu siguranţă, încă o calificare. Restul e gloata. Care nu poate depăşi această condiţie decât dacă dă tulburea tranziţie din România pe limpedea civilizaţie vestică. Fie ea şi îndepărtată, vezi cazul lui Ilie Dumitrescu, alt "stranier" care a convins, probabil, prin telepatie."**

FAX

DIVIZIA D TIMIŞ ESTE GATA DE START

chimbându-şi denumirea după noul sistem orga- atoric al FRF, fosta Divizia "C" se află la 3 zile tanţă de debut. Cu toate că unele cluburi s-au ıfruntat cu probleme organizatorice şi financiare, ele reuşit în cele din urmă în oarecare măsură să le ɔăşească şi să se alinieze la startul noii ediţii de npionat.

:ele 18 competitoare, 14 din precedenta ediţie, turi de nou-promovatele Dacia, Sporting Tabac şi mtransport Beregsău Mare, plus Steaua Roşie Variaş hipă ce a preluat locul Celulozei Modern), şi-au ɜgătit "terenul" pentru o comportare cât mai onoɔilă, care să le dea dreptul să spere la îndeplinirea iectivului propus.

Miercuri, 6 august, reprezentanţii fiecărei grupări s- întâlnit la sediul Asociaţiei Judeţene de Fotbal niş, pentru stabilirea programului de campionat, dar pentru unele amănunte ce au fost aduse la cunoşţa participanţilor de preşedintele şi "vicele" AJF-u-, Dănuţ Laţa şi Laurenţiu Grădinaru.

ncepând cu acest campionat, în acest eşalon este ligatorie prezenţa în teren doar a unui junior, în na hotărârii FRF, iar turul va cuprinde şi 5 etape in- mediare. De comun acord cu reprezentanţii echi- lor, s-a hotărât disputarea în acest an şi a primelor uă etape din retur.

Prima etapă a sezonului se va desfăşura vineri, 15 gust, de la ora 17.00, după următorul program: Şoimii Textila - Timpuri Noi Giarmata; Sânnicolaul ıre - AC Recaş; Bancom Comloşu Mare - Obilici nmartinu Sârbesc; Dacia - Tehnolemn; Comtransport ɜregsău Mare - Mondial Lugoj; Comtim Şag Azur - ıirea Peciu Nou; Sporting Tabac - FC Jimbolia; Flara Făget - Mureşul Cenad; Laminorul Nădrag - Steaua ɔşie Variaş.

La finalul primei şedinţe între forul judeţean şi prezentanţii cluburilor, l-am abordat pe preşedintele J.F., Dănuţ Laţa, pentru o discuţie mai amplă despre rspectivele acestui eşalon fotbalistic.

Pentru a avea o imagine cât mai aproape de realitate feritor la acest campionat, cu ajutorul antrenorilor şi a or membrii din conducerile cluburilor din "D", am cercat să alcătuim un "11" probabil, cu menţiunea că toate formaţiile şi-au transferat până în momentul tual jucătorii nominalizaţi în aceste formule de echipă.

DĂNUŢ LAŢA

"În Divizia D Timiş este un entuziasm invers proporţional cu realitatea socială"

Rep: **Dle Laţa, ne aflăm în faţa unei noi ediţii de campionat. Cum vedeţi noua divizie "D"?**

D.L.: În primul rând, un fapt îmbucurător este acela că am reuşit să menţinem un număr de 18 echipe, spre deosebire de alte judeţe, unde echipele se desfiinţează şi se reduce simţitor apetitul de fotbal. La noi se remarcă totuşi un entuziasm, care este invérs proporţional cu realitatea socială. Modul de reprezentare al formaţiilor şi al campionatului ne va da un răspuns doar la sfârşit.

Rep: **Cât de substanţială trebuie să fie implicarea AJF-ului, al cărei preşedinte sunteţi din 1992, pentru ca totul să decurgă normal?**

D.L.: Ne vom implica total. Exact cum face Liga Profesionistă de Fotbal sau Federaţia Română de Fotbal, acelaşi lucru îl vom face şi noi, prin statut, prin organizarea activităţii fotbalistice, pentru ca totul să decurgă cât mai bine.

Rep: **Asupra unor formaţii a planat incertitudinea înscrierii în campionat. În cazul în care nu erau 18 echipe, care ar fi fost hotărârea luată de AJF?**

D.L.: Aplicam regulamentul, sau dacă aveau posibilităţi, puteau să se înscrie echipe din Campionatul Judeţean (exemplu Buziaş). Exista însă şi situaţia unui baraj între 3 formaţii clasate pe locul II în fiecare serie, dar din fericire s-a rezolvat totul.

Rep: **Să trecem la jocul de fotbal propriu-zis. Fapte care nu au făcut cinste fotbalului în campionatul precedent (fotbalişti indisciplinaţi, arbitraje mai slabe etc) pot fi îndreptate prin intermediul Asociaţiei Judeţene de Fotbal?**

D.L.: Anul trecut activitatea fotbalistică, din punct de vedere disciplinar, a fost destul de mulţumitoare, dar se poate îmbunătăţi. Sper totuşi să nu se înrăutăţească, cu toate că nu pot prezice nimic. Ţinând cont de cum s-au desfăşurat campionatele până acum, cred că toţi vor înţelege că numai prin disciplină şi fair-play pot să atragă oamenii în jurul fotbalului, sau măcar să-i păstreze pe cei de până acum.

Referitor la arbitraje, nu au fost obiecţii, cu toate că au fost unele inexactităţi, care cred că nu au influenţat jocul şi în concluzie consider că, per ansamblu, arbitrajele au fost mulţumitoare.

Rep: **Totuşi, avem prea puţini arbitri ce reprezintă un judeţ aşa de mare în eşaloanele superioare. Cred că în primul rând ar trebui să confirme în Divizia D pentru a ajunge mai departe...**

D.L.: Nu cred că sunt puţini. Avem un Altmayer, Grigorescu, Spătaru în prima liga, alături de alţii în Diviziile B şi C. Totul depinde de arbitrul respectiv, care dacă nu învaţă şi "cade" la teorie, este numai vina lui, noi nu avem ce să-i facem.

Rep: **O problemă discutată la prima şedinţă cu reprezentanţii echipelor din "D" a fost legată de ziua şi ora de disputare a meciurilor...**

D.L.: Au fost 4 echipe care şi în alţi ani au dorit să-şi dispute jocurile la altă oră, dar până la urmă, prin vot, s-a hotărât disputarea partidelor sâmbăta de la ora 11, cu excepţia primei etape. Etapele intermediare vor avea loc în ziua de marţi.

Rep: **Sâmbătă, etapa de Divizia D se suprapune cu meciurile Politehnicii şi ale UMT-ului, când acestea evoluează pe teren propriu. Nu credeţi că iubitorii fotbalului vor fi prezenţi în număr mai mic la aceste întâlniri de D, mai ales la cele de la Timişoara?**

D.L.: Nu. Fiecare îşi are microclimatul propriu, deja stabilit. Cei care urmăresc meciurile Politehnicii şi UMT-ului vin în continuare la aceste echipe. S-a hotărât în mod democratic şi decizia trebuie respectată.

Rep: **Dumneavoastră nu aveţi nici un cuvânt de spus?**

D.L.: Nu pot eu să mă impun, deoarece totul s-a făcut cu acordul echipelor, iar ca şi în orice domeniu de democraţie, minoritatea se supune majorităţii.

Rep: **Vor fi omologate terenurile care nu se ridică la cerinţele regulamentare?**

D.L.: Avem o singură excepţie, Tehnolemnul, care la ora actuală nu are gard în jurul terenului, dar trebuie să ţinem cont de eforturile pe care le fac aceşti oameni. Atât timp cât totul va decurge normal şi nu vor fi probleme, Tehnolemnul va juca acasă, iar AJF-ul va trimite câte doi observatori, dintre care unul cu organizarea, alături de oamenii de ordie din partea gazdelor. Daca aş fi ţinut cont de aceste lipsuri, aş fi pierdut din start o echipă, cu toate ca "lemnarilor" li se fură tot timpul gardul. Din punct de vedere regulamentar, nu ar fi trebuit să-mi dau acceptul, dar nu vreau să ajungem ca alte judeţe.

Rep: **Aţi dat un termen limită pentru soluţionarea problemelor?**

D.L.: Nu, dar în timpul cel mai scurt, în funcţie de posibilităţile financiare, Tehnolemnul trebuie să-şi rezolve problemele.

Pagină realizată de
ALIN RADOVAN &
ÇIPRIAN TRANCĂ

DACIA TIMIŞOARA
ntrenor: Doru Vuşcan ● nou-promovată

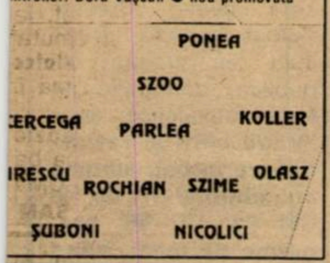
PONEA
SZOO
ERCEGA
PARLEA
KOLLER
IRESCU
ROCHIAN
SZIME
OLASZ
ŞUBONI
NICOLICI

SPORTING TABAC
Antrenor: Tică Gorduna ● nou promovată

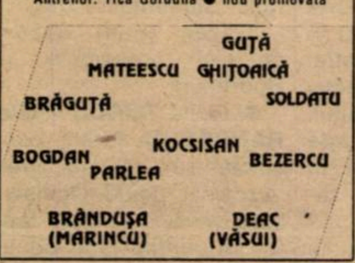
GUŢĂ
MATEESCU
GHIŢOAICĂ
BRĂGUŢĂ
SOLDATU
BOGDAN
KOCSISAN
BEZERCU
PARLEA
BRÂNDUŞA (MARINCU)
DEAC (VĂSUI)

COMTRANSPORT BEREGSĂU
Antrenor: Toma Grozăvescu ● nou promovată

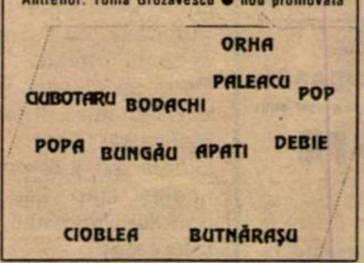
ORHA
PALEACU
POP
CIUBOTARU
BODACHI
POPA
BUNGĂU
APATI
DEBIE
CIOBLEA
BUTNĂRAŞU

ULTURII MONDIAL LUGOJ
enor: Mircea Becheru ● locul 10 în 1996-97

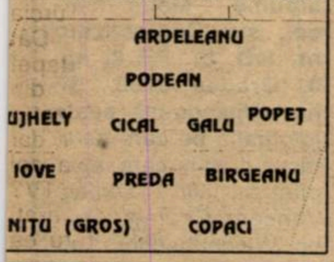
ARDELEANU
PODEAN
UJHELY
CICAL
GALU
POPEŢ
IOVE
PREDA
BIRGEANU
NIŢU (GROS)
COPACI

TIMPURI NOI GIARMATA
Antrenor: Petre Vlătănescu ● locul 12 în 1996-97

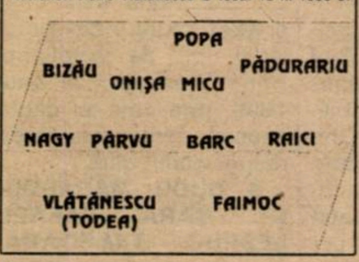
POPA
BIZĂU
ONIŞA
MICU
PĂDURARIU
NAGY
PÂRVU
BARC
RAICI
VLĂTĂNESCU (TODEA)
FAIMOC

F.C. JIMBOLIA
Antrenor: Dănilă Otiman ● locul 13 în 1996-97

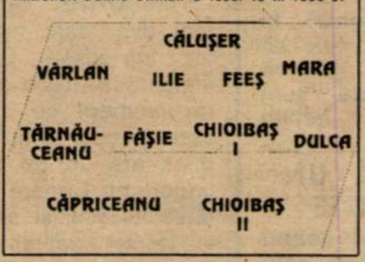
CĂLUŞER
VÂRLAN
ILIE
FEEŞ
MARA
TĂRNĂU-CEANU
FĂŞIE
CHIOIBAŞ I
DULCA
CĂPRICEANU
CHIOIBAŞ II

LAMINORUL NĂDRAG
Antrenor: Romulus Lepădat ● locul 14 în 1996-97

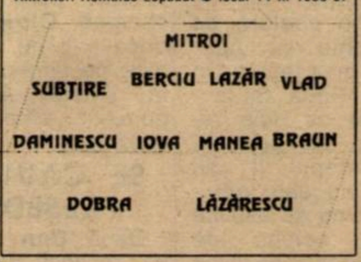
MITROI
SUBŢIRE
BERCIU
LAZĂR
VLAD
DAMINESCU
IOVA
MANEA
BRAUN
DOBRA
LĂZĂRESCU

FLACĂRA FĂGET
Antrenor: Vasile Nemeş ● locul 15 în 1996-97

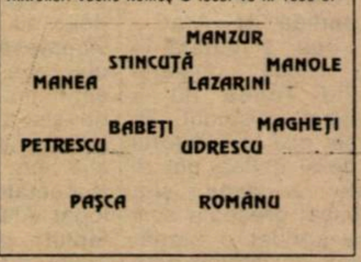
MANZUR
STINCUŢĂ
MANOLE
MANEA
LAZARINI
BABEŢI
MAGHEŢI
PETRESCU
UDRESCU
PAŞCA
ROMÂNU

CSA TIMIŞOARA
enor: Octavian Roşca ● locul 3 în 1996-97

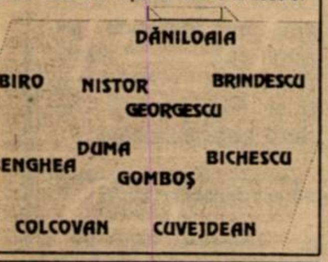
DĂNILOAIA
BIRO
NISTOR
BRINDESCU
GEORGESCU
ENGHEA
DUMA
GOMBOŞ
BICHESCU
COLCOVAN
CUVEJDEAN

A.C. RECAŞ
Antrenor: Silviu Tomoş ● locul 1 în 1996-97

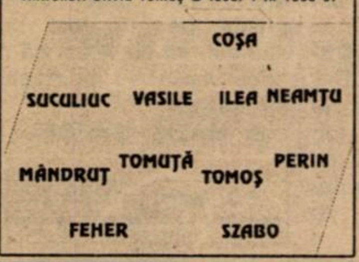
COŞA
SUCULIUC
VASILE
ILEA
NEAMŢU
MÂNDRUŢ
TOMUŢĂ
TOMOŞ
PERIN
FEHER
SZABO

ŞOIMII TEXTILA TIMIŞOARA
Antrenor: Marius Puiu ● locul 2 în 1996-97

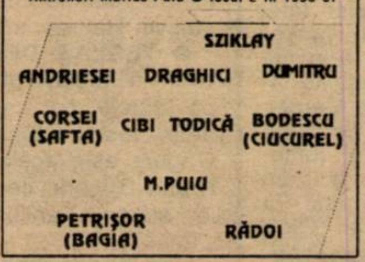
SZIKLAY
ANDRIESEI
DRAGHICI
DUMITRU
CORSEI (SAFTA)
CIBI
TODICĂ
BODESCU (CIUCUREL)
M.PUIU
PETRIŞOR (BAGIA)
RĂDOI

OBILICI SÂNMARTINU SÂRB.
Antrenor: Ilie Rotariu ● locul 5 în 1996-97

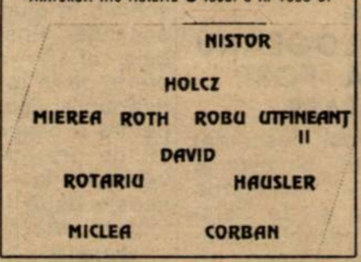
NISTOR
HOLCZ
MIEREA
ROTH
ROBU
UTFINEANŢ II
DAVID
ROTARIU
HAUSLER
MICLEA
CORBAN

UNIREA PECIU NOU
Antrenor: Marius Mureşan ● locul 7 în 1996-97

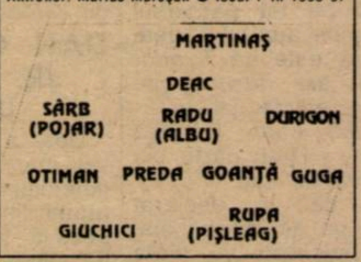
MARTINAŞ
DEAC
SÂRB (POJAR)
RADU (ALBU)
DURIGON
OTIMAN
PREDA
GOANŢĂ
GUGA
GIUCHICI
RUPA (PIŞLEAG)

STEAUA ROŞIE VARIAŞ
r.: C. Manolache ● a preluat locul Modern-ului

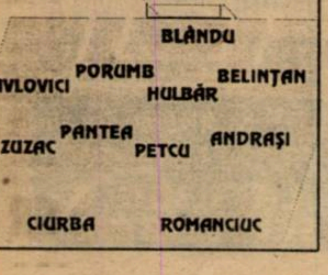
BLÂNDU
AVLOVICI
PORUMB
HULBĂR
BELINŢAN
ZUZAC
PANTEA
PETCU
ANDRAŞI
CIURBA
ROMANCIUC

TEHNOLEMN TIMIŞOARA
Antrenor: Nicolae Cornea ● locul 6 în 1996-97

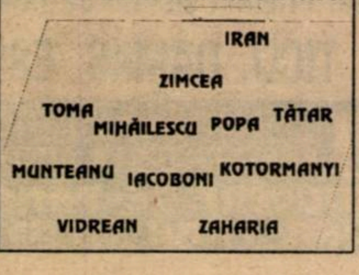
IRAN
ZIMCEA
TOMA
MIHĂILESCU
POPA
TĂTAR
MUNTEANU
IACOBONI
KOTORMANYI
VIDREAN
ZAHARIA

BANCOM COMLOŞU MARE
Antrenor: Eugen Iercu ● locul 9 în 1996-97

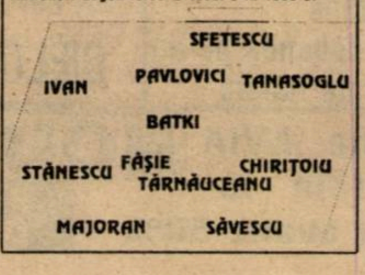
SFETESCU
IVAN
PAVLOVICI
TANASOGLU
BATKI
STĂNESCU
FĂŞIE
TĂRNĂUCEANU
CHIRIŢOIU
MAJORAN
SĂVESCU

UNIREA SÂNNICOLAU MARE
Antrenor: Vasile Cărpinişan ● locul 4 în 1996-97

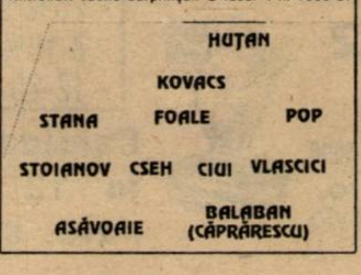
HUŢAN
KOVACS
STANA
FOALE
POP
STOIANOV
CSEH
CIUI
VLASCICI
ASĂVOAIE
BALABAN (CĂPRĂRESCU)

MUREŞUL CENAD
Antrenor: Vasile Ionuţ ● locul 8 în 1996-97

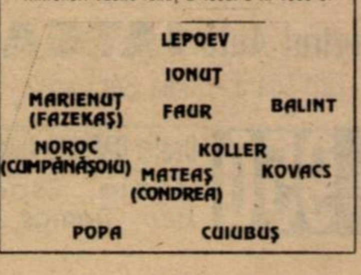
LEPOEV
IONUŢ
MARIENUŢ (FAZEKAŞ)
FAUR
BALINT
NOROC (CUMPĂNĂŞOIU)
KOLLER
MATEAŞ (CONDREA)
KOVACS
POPA
CUIUBUŞ

D-ARAD

Continuă degringolada "lemnarilor"

CPL ARAD - FRONTIERA CURTICI 1-3

Rezultatul constituie o surpriză, dar victoria oaspeților este pe deplin meritată.

Au arbitrat: Cl. Tripa - O. Mihart, E. Roşu.

ŞOIMII PÂNCOTA - MOTORUL-CFR ARAD 1-0

Golul victoriei a fost marcat de Şofronici.

Au arbitrat: Tr. Enoiu - A. Oanță, N. Forton.

VICTORIA NĂDLAC - AVÂNTUL TÂRNOVA 2-2

Oaspeții au reuşit să remonteze ceva după eşecul din prima etapă. Noul venit la Nădlac, Gabor, a marcat cele două goluri ale gazdelor. Partidă aspră. Au fost şi două eliminări, câte una de fiecare parte.

Au arbitrat: C. Vida - M. Gornic, A. Apătean.

ŞOIMII LIPOVA - GLORIA CERMEI 3-0 (neprezentare)

Formația din Cermei a uitat carnetele acasă!

TRICOUL ROŞU-BLĂNARUL - AS VLADIMIRESCU 0-0.

Meci de mare luptă între echipe apropiate valoric. Rezultat echitabil.

Au arbitrat: V. Ciurescu - M. Toderici, M. Axente jr.

CRIŞANA SEBIŞ - "U" ARAD 3-1

Nou promovata "U" Arad a condus la pauză cu 1-0, dar în cele din urmă, Crişana s-a impus.

Au arbitrat: D. Herțeg - V. Toderici, M. Hălmăjan.

GLORIA ARAD - PETROMUREŞ ZĂDĂRENI 2-1

Victorie muncită a echipei lui Flavius Domide. Au marcat: Iftimie, Orosz, respectiv S. Lascu.

Au arbitrat Cl. Parasca - E. Cristea, N. Forton.

CRIŞUL CHIŞINEU CRIŞ - ROMVEST SOCODOR 1-1

Rivalitatea dintre cele două localități învecinate nu a dat un câştigător. Laci Körösi a reuşit primul punct în deplasare. Au marcat: I. Mihoc, respectiv Văcaru. Centralul Mocanu a acordat trei cartonaşe roşii, unul gazdelor şi două celor de la Socodor.

Au arbitrat: D. Mocanu - A. Apătean, D. Ozdeanu.

La mijlocul săptămânii trecute s-au disputat şi 3 partide restante: Motorul CFR - Şoimii Lipova 0-1; Indagrara - Victoria Nădlac 4-1; Gloria Cermei - CPL Arad 4-0.

OVIDIU PĂCURARIU

Etapele viitoare

Et. 3, miercuri, 13 august: Vladimirescu - Nădlac, Motorul CFR - Tr. Roşu Blănarul, Cermei - Pâncota, Curtici - Lipova, Zădăreni - CPL, Socodor - Gloria Arad, "U" Arad - Chşineu Criş, FC Ineu - Sebiş, Târnova - Indagrara.

Et. 4, 16-17 august: CPL - Socodor, Pâncota - Curtici, Tr. Roşu Blănarul - Cermei, Nădlac - Motorul CFR, Indagrara - Sebiş, Lipova - Zădăreni, Chişineu Criş - FC Ineu, Gloria Arad - "U" Arad, Târnova - Vladimirescu.

Sâmbătă, start şi în C-Caraş

ATENŢIE LA METALUL BOCŞA!

Puiu Mischie e convins de renaşterea Bocşei

După 9 ani petrecuți consecutiv în liga a doua, în doar trei ani Metalul Bocşa, datorită în primul rând dificultăților financiare, se vede participantă a campionatului județean, adică a nou-numitei divizii D! Dar, cu toate că alte trei-patru echipe din Caraş şi-au anunțat ofensiva spre promovare, candidatura Metalului la revenirea în eşalonul al treilea trebuie luată foarte serios în calcul. De ce? Foarte simplu:

- Directorul uzinei, Ion Pricăjan, a promis că din 15 august toți jucătorii vor fi reangajați

- Lotul de anul trecut a rămas aproape acelaşi, jucătorii, deşi au retrogradat, au totuşi experiența diviziei a III-a, unii chiar celei a II-a. Iată cum se prezintă lotul la ora actuală: Perian, Robotin, Vadasz (revenit de la Gătaia) - portari, Potra, I. Pârvu, Trifan, Boltaşiu, Cocoş, Teleki, Bercsenyi, Marişescu, G. Ciucur, Olaru (împrumut prelungit de la Poli), Țigla, Ciornovalîc, Ungureanu, Suciu şi G. Pârvu (ultimii doi juniori). Sabaiduc şi Tudor cochetează cu Minerul Anina, iar Manea cu Oravița. Transferurile însă nu erau rezolvate până luni. Perioada de transferuri se încheie, în D-Caraş, vineri. Antrenorii echipei sunt Ion Talpeş şi Gică Mărgineanțu, care, la o adică, pot intra şi ei în teren.

- Bucuros şi de faptul că Metalul are un autobuz nou, preşedintele clubului, Puiu Mischie nea declarat: **"Sigur că obiectivul nostru este promovarea. Jucătorii noştri sunt băieți buni, au înțeles greutățile prin care am trecut şi au venit la stadion şi când n-au primit nici un ban. Acum, când vor fi angajați, îşi vor da cu atât mai mult silința!"**

În prima etapă se vor întâlni:

CAROMET CARANSEBEŞ - MINERUL MOLDOVA NOUĂ
MUNCITORUL REŞIŢA - MINERUL ORAVIŢA
METALUL TOPLEŢ - MUNDUS CARANSEBEŞ
MINERUL COZLA - MINERUL OCNA DE FIER
AS BOCŞA - METALUL OŢELU ROŞU
DUNĂREA MOLDOVA NOUĂ - METALUL BOCŞA
MINERUL ANINA - ARSENAL REŞIŢA
FOREST OLIMP ZĂVOI - MINERUL NERA BOZOVICI

O "DINAMITĂ" A DEREGLAT MECANISMUL GAZDELOR

FC INEU - INDAGRARA ARAD 1-1 (1-0)

Stadion Ineu, teren acceptabil, timp frumos, spectatori 150
Arbitri: M. Bondar - A. Pantiş, M. Mager
Observator: I. Şandor
Cartonaşe galbene: Mihailovici, S. Herman, Sulincean, M. Petcuț, Nescovici.
FC INEU: Dulhaz - Mihailovici - S. HERMAN, Gh. Herman, Foltean - Ursoi (77, Tudor), Matei (cpt.), Abrudean, R. Bun (56, Tulcan) - Fl. BUN, BALACI.
Antrenor: I. Leucuța. Pe bancă: Fejes, Codrean.
INDAGRARA: Bujor - Hirmler - Negrău (62, Cristea), MOȚ, M. PETCUȚ, Pocei - NESCOVICI, G. Coraş, Buruian (62, Lipitor, 87, Gyengyel), Sulincean (77, Lazar) - Cr. Avram.
Antrenor: I. Popa. Pe bancă: Lingurar.
Au marcat: BALACI (in. 24), cu capul la o centrare a lui Foltean; M. PETCUȚ (min. 73), care a reluat din apropiere o minge centrată de Lipitor.
Jucătorul meciului: BALACI.

● Indagrara, o echipă abonată la primele locuri, a reuşit şi de această dată să nu părăsească terenul învinsă, chiar dacă uneori a fost dominată de adversar. ● S-a dovedit o echipă pragmatică, care a speculat greşelile adversarului; cum a fost şi cea de la faza golului egalizator, când apărătorii gazdă l-au lăsat nesupravegheat pe Mihai "Dinamită" Petcuț. ● Cei de la FC Ineu au controlat jocul mai mult, şi-au creat ocazii de gol, dar au păcătuit la finalizare. ● Rezultatul mi se pare just.

IOAN LEUCUȚA: **"A fost un joc echilibrat. Rezultat echilibrat, dar cu puțina şansa puteam sa câştigăm."**

IONUȚ POPA: **"Meciul a fost dinamic, cu mult peste nivelul diviziei D. Jocul colectiv al echipei noastre şi-a spus cuvântul. Sper să fac ca în 2-3 săptămâni echipa să joace mai bine şi vom vorbi atunci despre un alt fotbal."**

OVIDIU PĂCURARIU

Destule semne de întrebare în D-Arad

UN VICEPREŞEDINTE NERVOS

La partida "U" Arad - F. C. Ineu, disputată în prima rundă, tuşierul **Corneliu Tiulea** nu a semnalizat ofsaidul în care se afla marcatorul celui de-al doilea gol al gazdelor. Asistentul şi-a recunoscut greşeala şi a fost suspendat o etapă. Mai greu de înțeles este atitudinea lui **Teodor Juşcă**, care l-a admonestat pe tot parcursul jocului pe arbitrul Tiulea. Culmea este că Teodor Juşcă are funcția de vicepreşedinte al AJF-ului din Arad. Cândva acesta a făcut parte din conducerea lui F. C. Ineu, dar a declarat negru pe alb că nu mai este implicat în viața acestei formații. Şi totuşi se pare că-i mai reprezintă interesele. Cel puțin aşa bănuim noi, că doar nu din postura de vicepreşedinte al AJF-ului s-a manifestat în acel mod. Dacă tot cunoaşte atât de bine regulamentul, era bine să ştie că terenul II din Subcetate nu este omologat. Altfel nu se explică faptul că echipa de juniori a CSŞ Gloria Arad şi-a disputat meciurile de acasă pe terenul CPL, din Grădişte.

DAN OLOGEANU JR. A FOST UITAT?

Deşi a fost desemnat cel mai bun cavaler al fluierului la categoria arbitri tineri şi de perspectivă, în sezonul 1996-97, **Dan Ologeanu junior** nu a fost delegat la primele două etape ale Diviziei D Arad. Oare numai pentru că îl cheamă **Ologeanu**? În orice caz nu trebuie să mire pe nimeni faptul că în județul Arad sunt numai cinci arbitri divizionari!

SE CAUTĂ UN PREŞEDINTE

Dacă **Dan Ologeanu jr.** a fost deocamdată trecut pe "linie moartă", se pare că revine în schimb în prim plan tatăl acestuia. Fostul preşedinte al UTA-ei a primit oferte de la formațiile Indagrara şi Gloria Cernei, pentru a ocupa funcția... tot de preşedinte (bineînțeles) la una din aceste două grupări! La mutare este acum "Olo"!

OVIDIU PĂCURARIU

Patronul echipei MEGED REMETEA MARE renunță...

Un loc liber în Campionatul Județean Timiş

Dezamăgit că în ultimul timp nu este sprijinit de nimeni din comună, Horațiu Stoia, patronul echipei Meged Remetea Mare, după ce a susținut fotbalul 5 ani, este hotărât să renunțe. În acest sens ne-a solicitat să publicăm că cedează locul echipei sale din Campionatul Județean Timiş.

Dl. Stoia poate fi contactat la telefonul **12 53 70**.

PLICUL CU SURPRIZE

● **D.L. - ŞAGU, ARAD:** Nu-ți poți explica cum o echipă foarte frumoasă, cum a fost în sezonul trecut Astral Deta, să dispară efectiv din lumea fotbalului. Motivația este foarte simplă şi dureroasă în acelaşi timp. Lipsa suportului financiar după retragerea fostului sponsor al echipei.

● **ROBERT PATINOV - TIMIŞOARA**: Optimismul dvs. este molipsitor. Într-adevăr, CFR-ul timişorean trece printr-un moment de stabilizare în care Ghiță Chimiuc are un rol foarte important. Despre racolările lui Poli şi situația jucătorilor actual ceferişti Solomon, Barna, Mihalache, Dincă şi Simedru rămâne cum am stabilit. Hai leoparzii!

● **TEGLAŞ DEZIDERIU - TIMIŞOARA**: După datele pe care le dețin, fostul fotbalit Ion Grigore este acelaşi cu Bruno Grigore, cel care la sfârşitul anilor '70 făcea celebrul cuplu de fundaşi centrali ai Sportului Studențesc, Grigore - Cazan (Paul Cazan, actualul preşedinte al Sportului).

● **PUIU TURCU - CARANSEBEŞ**: M-am consultat cu colegul meu "spaniol", Ghiță Ochişor, care mi-a confirmat faptul că sunteți bine documentat. Actul de naştere al celebtrului club spaniol CF Barcelona este considerat anunțul din ziarul local dat de elvețianul Hans Gamper, în anul 1899, prin care el căuta asociați pentru înființarea respectivului club.

● **DUDU MĂRĂSCU, ŞT. MARA, RAFAEL LESPUC - TIMIŞOARA**: Acelaşi subiect: POLI. Aceeaşi dorință: PROMOVAREA. Chiar dacă primul pas a fost cu stângul, să nu uităm că-n orice marş se porneşte cu stângul.

● **MATIŞ MARCEL - ORADEA**: Îți mulțumesc pentru frumoasele cuvinte adresate Fotbal vest-ului. După cum am promis, voi publica, anunțurile pe teme fotbalistice, deci: **"Vând cărți şi reviste despre fotbal, albume cu abțibilduri de la CM 94, CE 96, programe de meci. Vând şi cumpăr abțibilduri pentru respectivele albume." Matiş Marcel, str. Cantacuzino nr. 8/D, bl. PB 4, ap. 9, Oradea 3700, Bihor.** Uitându-mă peste fotografia pe care ne-ai trimis-o şi-n care apar printre alții Tămaş, Vancea, Cheregi, Bolba, Weisenbacher, Terheş şi Jipa, adică FC Bihor '89, realizez că Oradea a fost poate cel mai nefericit experiment din fotbalul românesc postdecembrist. Vei primi în curând cele solicitate.

P.S. Aştept scrisorile dvs. pe adresa redacției sau la C.P. 490, O.P. 3, TIMIŞOARA 1900.

Centrul Auto IATSA 2
Timişoara, Calea Şagului 201
tel 950
Dealer DAEWOO Automobile
Cielo, Espero, Tico, Damas, Avia

- 25% avans
- 8-10% dobândă pe an
- 12-60 rate lunare

Cel mai eficient sistem de rate pentru
CIELO, TICO, DAMAS, ESPERO

Show-room şi magazin piese de schimb Dacia şi Oltcit în Calea Aradului, vis-a-vis de Poligrafie

Camioane AVIA în 12 rate lunare, cu avans 50%

NOU! CONTINUĂ POLITICA DE SCĂDERE A PREŢURILOR LA AUTOTURISMELE DAEWOO
REDUCERI DE PÂNĂ LA 1.300 $ DOAR PÂNĂ LA 15 SEPTEMBRIE

GLIA MANCHESTER STREAZĂ TRICOUL GALBEN

se va descurca Manchester United fără şeptarul Cantona,
magnetizat spre Old Trafford 4 titluri de campioană în ultimii
ată întrebarea care a stat pe buzele tuturor înaintea debu-
lei de-a 99-a ediţii a campionatului englez. Duminică, la White
.ne, campioana a dat un prim răspuns, luând un start lansat
nind prima lideră graţie unicei victorii la două goluri diferanţă.
TENHAM - MANCHESTER UTD. 0-2: Nicky Butt (80), Ra-
ega (81 - autogol). Tot în repriza secundă, dar la 0-0, în ur-
nţului în careu comis de Edinburgh, internaţionalul Teddy
gham a ratat un penalty, şutând în bară tocmai la debutul
ntru Manchester. Antrenorul Alex Ferguson ar fi trebuit să
Sheringham a ratat destule penalty-uri în ultimii ani tocmai
astă arenă, pe când juca la Tottenham, dar, oricum, "Diavolii
s-au impus în formula Schmeichel - Irwin, Johnsen, Pallister,
ille - Butt, Keane (26 ani în ziua meciului şi căpitan al echi-
premieră), Scholes, Giggs - Cruyff, Sheringham. Gerry Fran-
trenorul gazdelor, a pierdut pe mâna lui Walker - Carr, Vega,
pell, Edinburg - Howells, Nielsen, Stephen Clemence (19 ani,
tului goal-keeper Ray Clemence), Ginola - Ferdinand, Iversen.
cecampioana Newcastle a pornit bine, Ketsbaia şi Tomasson
cel mai bun randament dintre cele 5 achiziţii aliniate de Dal-
făcându-i momentan uitaţi pe Shearer (accidentat) şi Ginola
dinand, plecaţi în capitală, la Spurs. La centrarea lui Watson
oul" lui Albert, Tino Asprilla a înscris sec cel mai rapid gol al
diţii, în secunda 100 a meciului cu "bufniţele": **NEWCASTLE**
FFIELD WED. 2-1: Faustino Asprilla (2 şi 72) - Benito Carbo-
cu o "foarfecă" de kinogramă, de la 10 metri, sub bara porţii
ven). Mâine, "coţofenele" primesc vizita Croaţiei Zagreb... La
eld a debutat ca rezervă italianul Di Canio, sosit de la Celtic
imb cu Blinker.
ori a făcut însă jucătorul de culoare de 28 ani Dion Dublin,
nul lui Coventry, care a adus cu un hat-trick locul 2 după pri-
ndă unor "azurii" care abia s-au salvat de la picaj în ediţia
ă: **COVENTRY - CHELSEA 3-2:** Dion Dublin (40, 85 şi 89,
le două, cu capul) - Frank Sinclair (38), Tore Andre Flo (78).
, golgeterul echipei sale anul trecut, în ciuda faptului că a is-
7 etape de suspendare, i-a cam dat peste nas lui Gulit, care
ăugat vineri celor 13 străini din lotul său şi pe internaţionalul
ne Le Saux, fundaş stânga pentru care Chelsea şi-a bătut re-
l de achiziţie, cu cele 5 milioane lire vărsate lui Blackburn.
scu a ratat la 0-0 ocazia meciului de la Highfield Road, ne-
icând pasa lui Zola.
eresantă prestaţia nou-promovatelor, două câştigând în depla-
iar Barnsley pierzând "acasă" primul său meci în liga de elită
toria de peste 100 ani a clubului. 18.666 spectatori s-au strâns
ena Oakwell a micuţului oraş minier din Yorkshire la meciul
NSLEY - WEST HAM 1-2: Neil Redfearn (10) - John Hartson
Frank Lampard (82). Băieţii lui Danny Wilson au pornit senza-
l, golgeterul şi căpitanul echipei, Neil Redfearn, învingându-l
apul pe cehul Miklosko şi dându-le speranţe fanilor că eşecul
rima etapă a sezonului 1992-93, acasă cu... West Ham, în liga
ua, nu se va repeta. Dar gafa lui Dave Watson, portarul echi-
e tineret a Angliei, le-a permis londonezilor să egaleze, rezul-
fiind întors de fiul secundului "fierarilor", intrat în joc cu doar
e secunde înainte! Un mire însoţit de naşul său, fani ai lui
sley, au plecat la nuntă la pauză şi norocul i-a părăsit pe nou-
novaţi, care au jucat în formula Dave Watson - Arjan De Zeeuw,
r Shirtliff (67, Clint Marcelle), Adrian Moses, Nick Eaden, Darren
ard - Neil Redfearn, Eric Tinkler, Martim Bullock (86, Andy Li-
) - Paul Wilkinson (74, Giorgi Hristov), John Hendrie. Trupa lui
y Redknapp s-a impus în 11-le Ludek Miklosko - Tim Breaker
Stan Lazaridis), Steve Potts, Mark Riepre, Rio Ferdinand - John
cur, Steve Lomas (cpt.), Eyal Berkovic (82, Frank Lampard),
ael Hughes - John Hartson, Paul Kitson (90, David Terrier).
răpaşii" lui Colin Todd au revenit după numai un an în elită cu
a lor victorie în lăcaşul "Sfinţilor" din ultimii 20 ani: **SOUT-**
MPTON - BOLTON WAND. 0-1: Nathan Blake (42). Oaspeţii au
şi o bară, prin Thompson, aşa încât pentru trupa lui Le Tissier,
acum la timonă cu Dave Jones, vin zile grele.Ceilalţi promovaţi
orioşi au fost "vulturii" londonezi de la Crystal Palace, care au
t cu gura căscată o asistenţă de 36.000 spectatori, la Goodi-
Park: **EVERTON - CRYSTAL PALACE 1-2:** Duncan Fergusson
- Atillo Lombardo (34), Bruce Dyer (77, penalty, la faultul lui Stuart
pra aceluiaşi Lombardo).
ntrenorul George Graham n-a fost învins de foştii săi "tunari"
donezi, pentru care Marc Overmars, achiziţia externă a verii, a
t o ocazie imensă în final: **LEEDS - ARSENAL 1-1:** Jimmy
yd Hasselbaink (43) - Ian Wright (35).
celaşi rezultat şi la Selhurst Park, pe o căldură greu suportabilă:
MBLEDON - LIVERPOOL 1-1: Marcus Gayle (56, direct din lo-
ră liberă, de la 20 m, bară transversală - gol) - Michael Owen
, penalty). După ce în prima repriză durul Vinny Jones a văzut
lben", în partea a doua l-a faultat în careu pe Riedle, starul de
nai 18 ani Owen egalând. Ruddock, fundaşul central al oaspe-
r, s-a accidentat în prima repriză, sporindu-i bătăile de cap an-
norului Evans, care în această vară s-a întărit cu mijlocaşii Ince,
rphy, Leonhardsen, plus vârful Riedle. Roy Hodgson a păşit cu
eptul în Premier League, campioana din '95 depăşindu-i pe "ber-
ci" în urma cornerului executat de Ripley: **BLACKBURN - DERBY**
): Kevin Galacher (20, cu capul). Deşi toată lumea aştepta cuplul
atac Sutton - Dahlin, primul a ochit bara în minutul 5, fiind în-
uit în minutul 74 de... suedez, rezolvarea a venit tot de la abilul
oţian Gallacher (în foto).

Scundul internaţional scoţian de 30 ani KEVIN GALLACHER i-a adus lui Roy Hodgson primul succes în Anglia

În fine, la Filbert Street, Stan Collymore a debutat slab pentru
aspeţi: **LEICESTER - ASTON VILLA 1-0:** Ian Marshall (36, cu ca-
ul, la centrarea lui Guppy). Acelaşi rezultat ca şi în sezonul trecut,
ore supărarea lui Brian Little, care a părăsit acum 3 sezoane ban-
a gazdelor pentru a o prelua pe Villa.
Aseară, odată cu meciul ARSENAL - COVENTRY, a debutat
tapa a doua.

MIHAI COMŞULEA

GERMANIA „ĂSTORA TREBUIA SĂ LE DĂM VREO OPT GOLURI..."

...a fost remarca managerului lui Bayern, Uli Hoeness, după ce bavarezii au întrecut nou-promovata din Wolfsburg cu 5-2. Până să vedem ce a fost la finele săptămânii trecute, să trecem în revistă rezultatele etapei a 2-a, jucată marti si miercuri: **Kaiserslautern - Hertha 1-0:** Marschall (74), **Wolfsburg - Hamburg 1-1;** Präger (33) - Spörl (45), **Gladbach - Bayern 1-1:** Pettersson (17) - Strunz (55), **Bielefeld - Stuttgart 2-1:** Daei (70), Sternkopf (82) - Akpoborie (43), **Leverkusen - Bochum 3-2:** Kirsten (60), Meijer (69), Ramelow (85) - Juran (38), Dickhaut (82), **Duisburg - Schalke 1-0:** Steffen (54), **Bremen - Rostock 1-1:** Van Lent (24) - Majak (67), **1860 München - Karlsruhe 2-2:** Bender (22), Bodden (68) - Gilewicz (12), Dundee (87), **Dortmund - Köln 3-0:** Kohler (8), Herrlich (38), Heinrich (77).

Revenind la etapa a treia, la München, **BAYERN - WOLFSBURG 5-2: Elber (10, 59), Strunz (12), Rizzitelli (20, 69) - Reina (40), Meissner (84),** Bayern reușind să-și mențină neegalat recordul din 1966-67, când nu câștigase nici un joc după 3 etape. Elber, denumit săptămâna trecută "Picior de lemn" de președintele Beckenbauer, și-a intrat în mână, reușind a 9-a dublă de când joacă în Germania, în timp ce Bayern are în acest moment în clasamentul tuturor participărilor în Bundesliga un golaveraj pozitiv, cu 1000 de goluri mai multe înscrise decât primite.

KARLSRUHE - BIELEFELD 3-1: Hässler (27, penalty), Scheppens (78, 88) - Reich (67, autogol). Gazdele n-au mai pierdut acasă de 7 etape, Bielefeld nereușind până acum nici o victorie pe terenul alb-albastrilor. Golgeterul vizitatorilor, Stefan Kuntz, a evoluat pentru a 400-a oară în prima ligă (162 goluri marcate), cele mai multe pentru Bochum și Kaiserslautern, cluburi cu care a câștigat titlurile de golgeter ale diviziei (1986 Bochum, 22 goluri, și 1994 Kaiserslautern, 18 goluri).

HERTHA - GLADBACH 2-2: A. Schmidt (31), Veit (69) - Wynhoff (79), Effenberg (89). Eliminat H. Herzog (Hertha, min. 74). Dacă în prima etapă, trupa lui Lupescu a fost egalată în ultimul minut la Hamburg, acum rolurile s-au inversat. Borussia n-a mai câștigat la Berlin din 20.11.1982, scor 2-0. Golul lui Veit a fost primul marcat de Hertha în repriza a doua a unui meci direct cu Gladbach din 8.9.1979.

KOLN - KAISERSLAUTERN 0-0. Deși Munteanu a avut două ocazii foarte bune (una încheiată cu un șut în bară), Köln n-a mai învins pe Lautern de 13 meciuri directe, mai precis din 16.8.1989. Echipa antrenată de Otto Rehhagel este a doua promovată din istoria campionatului care nu are gol primit după 3 etape (prima, MSV Duisburg, în ezonul 1991-92).

ROSTOCK - HAMBURG 2-1: Barbarez (35, 41) - Wojtala (87). Prima victorie a esticilor acasă după 3 înfrângeri și primul gol marcat pe stadionul propriu după 443 minute. La final, circa 130 de suporteri din ambele tabere au încins o bătaie pe cinste, 13 dintre ei fiind răniți, 4 foarte grav.

SCHALKE - DORTMUND 1-0: Anderbrügge (86). Peste 70.000 spectatori au asistat la al 108-lea meci direct dintre cele două vecine, câștigătoare de cupe europene în acest an. Ingo Anderbrügge nu a jucat nici un minut în primele două etape!

STUTTGART - LEVERKUSEN 1-0: Bobic (18). Eliminat Legat (Stg, min. 53). Cu o victorie în ultimele 10 meciuri directe și cu 4 din ultimele 5 jocuri pierdute acasă, Stuttgart s-a impus totuși în fața unui adversar care are doar 2 victorii în deplasare în anul 1997.

BOCHUM - DUISBURG 0-0. Primul meci de la promovarea lui Bochum în care nu se înscriu goluri, întrerupându-se astfel o serie de 5 victorii consecutive în fața propriilor suporteri.

BREMEN - 1860 MUNCHEN 3-3: A. Herzog (26, penalty, 87), Walker (40, autogol) - Bender (5), Borimirov (65), Bodden (90). Münchenezii la al treilea egal din acest debut de campionat: după 1-1 și 2-2 a urmat acest 3-3. Penalty-ul marcat de Herzog s-a acordat în urma unui fault asupra lui Marco Bode. În sezonul precedent, din cele 9 lovituri de pedeapsă acordate pentru Bremen, 5 au fost dictate în urma faulturilor asupra aceluiași Bode. Olaf Bodden a egalat la 3 la primul contact cu balonul, el fiind introdus în joc în ultimul minut.

Golgeter este momentan suedezul **Jörgen Pettersson (Gladbach)** care a înscris de 3 ori, în timp ce în tot turul campionatului precedent a marcat un singur gol.

Etapa viitoare, vineri 22 august: Wolfsburg - Hertha, 1860 - Rostock, **Sâmbătă, 23 august:** Bielefeld - Bremen, Leverkusen - Karlsruhe, Dortmund - Bochum, Kaiserslautern - Schalke, Gladbach - Köln, Duisburg - Stuttgart. **Duminică, 24 august:** Hamburg - Bayern.

MARIUS BREAZU

Bundesliga

1. KARLSRUHE	3	2	1	0	8-4	7	+1
2. K'LAUTERN	3	2	1	0	2-0	7	+4
3. SCHALKE	3	2	0	1	3-2	6	0
4. BAYERN	3	1	1	1	6-4	4	-2
5. DORTMUND	3	1	1	1	4-2	4	+1
6. BOCHUM	3	1	1	1	3-3	4	-2
7. DUISBURG	3	1	1	1	3-3	4	+1
8. ROSTOCK	3	1	1	1	3-3	4	-2
9. STUTTGART	3	1	1	1	3-3	4	-2
10. WOLFSBURG	3	1	1	1	4-6	4	+1
11. KOLN	3	1	1	1	3-5	4	-2
12. TSV 1860	3	0	3	0	6-6	3	0
13. GLADBACH	3	0	3	0	5-5	3	0
14. LEVERKUSEN	3	1	0	2	4-5	3	0
15. BIELEFELD	3	1	0	2	3-5	3	0
16. HAMBURG	3	0	2	1	4-5	2	-1
17. HERTHA	3	0	2	1	3-4	2	-4
18. BREMEN	3	0	2	1	5-7	2	-4

UNGARIA VASAS SE SIMTE EXCELENT ÎN DEPLASARE

În decurs de 3 zile, localitatea Siofok a găzduit două meciuri. A fost mai întâi lunea trecută ultimul joc din cadrul etapei a 3-a **SIOFOK - VIDEOTON 0-1: Urbanas (28).** În minutul 88, Laszlo, de la gazde, a fost eliminat.

Miercurea trecută, pe aceeași arenă a avut loc partida amicală între naționala Ungariei și cea a Maltei, încheiată cu scorul de 3-0 în favoarea maghiarilor. Au punctat **Kovacs (47), Sebök (57) şi Lipcsei (89).** Sebök a înscris cu capul, la prima atingere a balonului, după ce a fost introdus pe gazon, iar Lipcsei a revenit cu gol în națională, după doi ani și jumătate. Au asistat 8.000 de spectatori.

Etapa a 4-a a debutat vineri cu meciul **VIDEOTON - BVSC BUDAPESTA 1-1: Vancsa (17) - Kiss (68).** În minutul 47, Ușvat (BVSC) a ratat o lovitură de la 11 metri.

Prima remiză din acest campionat pentru alb-violeții budapestani. **UJPEST - VAC SAMSUNG 2-2: Kovacs (37, 70) - Levay (8), Andrasi (12).** Cu toate că autorul celor două goluri ale gazdelor, Kovacs, a mai trimis de două ori mingea în bară, oaspeții au obținut primul punct în această ediție de campionat.

Tot egalitate a fost și în derby-ul noilor promovate. **TISZAKÉCSKE - GAZSZER AGARD 1-1: Balla (47) - Tieber (20).** În minutul 88, Christian (Gazszer) a fost eliminat.

S-au înregistrat și două succese în deplasare: **ZALAEGERSZEG - MTK 0-1: Kenesei (27).** Chiar dacă liderul n-a avut o prestație prea strălucită, a plecat cu toate punctele puse în joc, gazdele pierzând al 4-lea meci consecutiv.

DEBRECEN - VASAS 1-2.: Arany (25) - Hamory (61), Monos (70). 8.000 de spectatori au plecat dezamăgiți de evoluția feroviarilor. Vasas a obținut a 3-a victorie externă în tot atâtea partide susținute în deplasare. Meciul fiind televizat, premiul de 50.000 de forinți, care revine celui mai bun jucător, i-a fost atribuit lui Monos, autorul golului victoriei.

Cea mai categorică victorie a rundei a fost reușită de fosta lanternă roșie. **KISPEST - SIOFOK 2-0: Baranyos (38), Plokai (62, penalty).**

În celelalte două întâlniri, formațiile aflate pe teren propriu s-au impus la limită. **FERENCVAROS - HALADAS 2-1: Vincze (50), Hrutka (86) - Kovacs (72).** Alb-verzii au luptat din greu pentru cele 3 puncte, simțind din plin lipsa lui Miriuță, accidentat.

BEKESCSABA - FC STADLER 1-0: Răducu (32). Gazdele au ratat un succes mai concludent, Todorovici irosind un penalty în minutul 63.

Partida **Györ - Diosgyör** s-a jucat luni, după închiderea ediției. Mâine, 13 august, va avea loc restanța **Debrecen - FC Stadler.** La finele acestei săptămâni, campionatul va fi întrerupt, pentru a permite naționalei maghiare să pregătească întâlnirea din cadrul preliminariilor CM '98 cu Elveția, care se va disputa la 20 august, pe Nepstadion.

STEFAN MARTON

N.B.1

1. MTK BUDAP.	4	4	0	0	13-4	12	+6
2. VASAS	4	3	0	1	12-6	9	+6
3. GYOR	3	3	0	0	7-4	9	+6
4. BVSC BUDAP.	4	2	2	0	8-4	8	+2
5. FERENCVAR.	4	2	2	0	7-5	8	+2
6. UJPEST	4	2	1	1	9-6	7	-2
7. BEKESCSABA	4	2	1	1	5-6	7	+1
8. DIOSGYORGY	3	2	0	1	9-3	6	0
9. HALADAS	4	2	0	2	5-5	6	0
10. GAZSZER A.	3	1	1	1	5-3	4	-2
11. VIDEOTON	3	1	1	1	3-4	4	+1
12. TISZAKECSKE	4	1	1	2	5-9	4	-2
13. DEBRECEN	3	1	0	2	3-4	3	0
14. KISPEST	4	1	0	3	4-12	3	-3
15. STADLER	3	0	1	2	3-6	1	-5
16. SIOFOK	4	0	1	3	2-6	1	-5
17. VAC SAMS.	4	0	1	3	6-12	1	-5
18. ZALAEG.	4	0	0	4	2-9	0	-6

▼ Nou! ✦ Nou! ★ Nou! ❖ Nou ✪

Soccer

agenţie de pariuri fotbalistice în centrul Timişoarei!

Str. Lucian Blaga nr. 4

(între P-ţa Libertăţii şi Muzeul Banatului)

Foloseşte-ţi cunoştinţele despre fotbal **şi CÂŞTIGĂ PÂNĂ la 300.000.000 lei**

Poţi paria pe meciuri din toate campionatele şi competiţiile europene

TEL. 133.450
ORAR zilnic
10.00-20.00

Câte meciuri joacă anual un fotbalist de top?

Recent, săptămânalul german "Sport Bild" a făcut o investigaţie având ca temă numărul de meciuri pe care îl dispută într-un sezon jucătorii din "fotbalul mare". Au fost analizate situaţiile din cadrul celor 4 campionate importante ale continentului, întâmplător aceleaşi pe care le tratează săptămână de săptămână publicaţia noastră. Un motiv în plus să preluăm şi noi aceste date. Iată în cele ce urmează cei mai solicitaţi jucători în sezonul 1996-97 şi numărul de meciuri pe care l-au absolvit:

ITALIA

Angelo di Livio (Juventus)	60
Ciro Ferrara (Juventus)	58
Zinedine Zidane (Juventus)	56

SPANIA

Josep Guardiola (Barcelona)	61
Andoni Zubizarreta (Valencia)	57
Luis Enrique (Barcelona)	56

ANGLIA

Sol Campbell (Tottenham)	61
Steve McManaman (Liverpool)	58
David Beckham (Man. Utd.)	56

GERMANIA

Jörg Heinrich (Dortmund)	49
Jürgen Kohler (Dortmund)	49
Jürgen Klinsmann (Bayern)	48

După cum se vede, recordurile sunt deţinute de jucători din Spania şi Anglia. O primă explicaţie poate fi numărul mai mare de echipe participante în prima ligă şi, implicit, participarea la mai multe etape (în Anglia sunt 20 de formaţii în primul eşalon, iar în Spania perioadei de care se ocupă studiul erau 22, număr redus la 20 pentru sezonul care debutează în 31 august).

Un subiect cu atât mai mult de luat în seamă cu cât cele mai importante competiţii internaţionale, mai precis Campionatul Mondial şi Campionatul European se dispută vara, după sezoane istovitoare, iar selecţionatele celor 4 ţări se numără, de regulă, printre protagoniste. De aceea, marile cluburi tratează recuperarea jucătorilor la fel de mult ca orice componentă a procesului de instruire tehnico-tactic al echipei. Să amintim că la Real Madrid sunt angajaţi 4 medici numai pentru prima echipă a clubului, şi care nu au cum să nu facă o treabă bună.

Mai trebuie să luăm în considerare şi vorbele lui Keith Wiseman, preşedintele Federaţiei Engleze de Fotbal, care, deşi destul de cinic, exprimă un mare adevăr: **"Dacă plătim mult pentru un jucător, acesta trebuie să şi joace mult!".**

Pentru a încheia, să mai spunem că un fel de recordman mondial al acestei categorii este considerat olandezul Richard Witschge, care, în campionatul 1995-96, pe când activa la Bordeaux (acum el îşi câştigă banii la Ajax), a jucat exact 78 de partide în campionatul Franţei, Cupa UEFA (unde echipa sa a ajuns după ce a trecut prin calificările numite Cupa Intertoto) şi meciurile sub tricoul naţionalei Olandei.

GOAL TROTTER

6.128.685

O cifră care, la prima vedere, fiind vorba de fotbal, te duce cu gândul la câştigurile anuale ale cine ştie cărui jucător (de exemplu, în campionatul 1996-97, liberoul lui Dortmund, Matthias Sammer, a "meritat" exact 6,5 milioane DM). Numai că cifra din titlu, dată publicităţii sâmbătă de Federaţia Germană de Fotbal, reprezintă numărul de jucători legitimaţi pe care aceasta îi posedă în toate eşaloanele divizionare şi de vârstă. Ce să mai zicem, când în România numărul fotbaliştilor legitimaţi abia dacă depăşeşte 100.000 şi ambele ţări au 18 echipe în prima ligă?

Preşedinţi acuzaţi

Preşedinţii a două importante federaţii fotbalistice au fost acuzaţi că au manipulat unele jocuri cu ajutorul unor arbitri, în folosul echipelor naţionale ale ţărilor lor în timpul calificărilor pentru Campionatul Mondial din 1994. Numele celor doi, date publicităţii de revista braziliană Placar, sunt Julio Grondona, preşedintele Federaţiei Argentiniene de Fotbal, şi Ricardo Teixeira, omologul său brazilian.

Arbitrul brazilian Jose Aparecido De Oliveira a declarat că i s-a sugerat să avantajeze Argentina într-un meci de calificare contra Columbiei, pentru că un arbitruu argentinian, Juan Carlos Loustau, a fost trimis să ajute Brazilia în meciul acesteia cu Ecuadorul, din 11 septembrie 1993, după cum scrie revista britanică "Word Soccer". De Oliveira a mai adăugat că ordinele au fost puse la cale după un aranjament între Teixeira şi Grondona şi i-au fost transmise prin intermediul lui Ivenes Mendes, şeful Comitetului de arbitri al federaţiei braziliene.

La câteva zile după apariţia acuzelor în ziarul citat, Mendes a fost suspendat pe viaţă din fotbal pentru că a încercat să influenţeze arbitrii în schimbul unor sume de bani cu care ar fi urmat să-şi satisfacă ambiţiile politice. La început, Mendes nu a recunoscut acuzele, dar ulterior nu a mai avut de ales.

De Oliveira a declarat ziarului "Placar" că nu a luat în seamă ordinele primite de a favoriza Argentina, care a pierdut cu 2-1 respectivul meci. Mai mult, el l-a eliminat pe argentinianul Diego Simeone. Însă De Oliveira a mai declarat că Lousteau s-a confromat "sfaturilor" şi a refuzat Ecuadorului două lovituri de la 11 metri în meciul contra Braziliei, joc terminat cu 0-0.

Grondona a infirmat acuzele care i se aduc, spunând că "**nu înţeleg cum se poate spune aşa ceva despre mine după tot cea am făcut pentru sport. Nu am vorbit cu arbitrii. E scandalos**". La fel a procedat şi Teixeira. Lousteau, acum retras după 23 de ani de arbitraj internaţional, a declarat că îi va intenta proces lui De Oliveira. Ca de obicei, în America de Sud, gazonul - şi împrejurimile lui - ard mai puternic decât în alte părţi ale globului fotbalistic...

Diferenţa între Monaco şi Inter...

Internaţionalul francez Youri Djorkaeff, transferat anul trecut de la Monaco la Inter Milano, explica diferenţa dintre viaţa în cele două oraşe, cu implicaţii directe şi în fotbal: **"La Milano, suporterii ştiu tot ceea ce este de ştiut despre un jucător. La Monte Carlo, fotbaliştii şi fanii discută spunându-şi pe nume".**

Liga non-campionilor

Noul regulament al Ligii Campionilor, prin care au drept de participare şi vice-campioanele celor mai bine cotate 8 ţări din Europa în funcţie de coeficientul UEFA, este o premieră şi nu prea. În prima ediţie a Cupei Campionilor Europeni, disputată în 1955-56, nu mai puţin de 7 echipe participante nu erau campioanele ţărilor lor la acea oră (Partizan Belgrad, MTK Budapesta, Servette Geneva, Hibernian, Gwardia Varşovia, Rapid Viena şi PSV Eindhoven), întrucât la acea ediţie de debut au jucat doar echipe invitate. Mai apoi, în 1959, Atletico Madrid a participat în competiţie fără a fi campioană, întrucât Realul câştigase atât campionatul, cât şi Cupa Campionilor, o practică ce a fost pusă în aplicare pe larg în situaţii similare în anii care au urmat.

Notizie dall' Itali

JUVENTUS ARE 5 JUCĂTORI SUB CONTRACT PÂNĂ ÎN 2002

Campioana Italiei, Juventus Torino, va porni în noul sezon competiţional cu un lot de 23 de jucători. Dintre aceştia, 5 au contract cu "Signora" până în anul 2002! Este vorba de **Alessandro Birindelli** (fundaş, 23 de ani, transferat de la Empoli), **Filippo Inzaghi** (24 de ani, sosit de la Atalanta), **Fabio Pecchia** (24 de ani, adus de la Napoli), **Alessio Tacchinardi** (22 de ani) şi **Marco Zamboni** (20 de ani, fundaş, achiziţionat de la Chievo Verona). Interesant este faptul că doar unui singur jucător îi expiră contractul în vara lui '98: portarul de rezervă **Michelangelo Rampulla**, în vârstă de 35 de ani!

O altă mare favorită la titlu, AC Milan, are în lot 8 jucători al căror contract expiră în 2001. **Demetrio Albertini** (26 de ani), **Andreas Andersson** (23 de ani, venit de la IFK Göteborg), **Ibrahim Ba** (24 de ani, adus de la Bordeaux), **Patrick Kluivert** (21 de ani, de la Ajax), **Giampiero Maini** (26 de ani, transferat de la Vicenza), **Paolo Maldini** (29 de ani), **Dario Smoje** (19 ani, sosit de la Croaţia Zagreb) şi **Christian Ziege** (25 de ani, achiziţionat de la Bayern München).

În vara viitoare expiră doar contractul muntenegreanului **Dejan Savicevici** (31 de ani) şi a portarului de rezervă **Simone Braglia** (35 de ani).

ANDREJ KANCHELSKIS ŞI SEMNIFICAŢIILE NUMĂRULUI 17

Sosit în curtea Fiorentinei în partea a doua a campionatului trecut, rusul **Andrej Kanchelskis** n-a prea dat satisfacţii. Conducerea violeţilor şi-a păstrat însă încrederea în el, menţinându-l în lot şi pentru sezonul care va începe peste aproape două săptămâni. **Kanchelskis** va îmbrăca însă tricoul cu numărul 17, socotit de multe cluburi unul cu ghinion. Pentru Andrej însă acest număr are o semnificaţie deosebită: "**Acesta a fost numărul purtat de Valery Kharlamov, unul din cei mai valoroşi hocheişti pe care i-a avut Rusia vreodată. În plus, la Everton, am jucat tot cu 17 şi am avut unul din cele mai bune sezoane ale mele, înscriind 22 de goluri. În Italia nu îndrăznesc să mă gândesc la o asemenea cotă de goluri marcate, m-aş mulţumi să punctez barem de 7 ori.**"

THURAM MAI APRECIAT DECÂT CHIESA ŞI CRESPO?

Aşa se pare, din moment ce în cantonamentul de la Val d'Aosta, suporterii lui Parma s-au înghesuit să-şi procure tricoul jucătorului de 25 de ani, originar din Guadelupa. **Lilian Thuram** a fost considerat cel mai valoros stranier în campionatul trecut.

JAPONEZII ÎL IUBESC PE BAGGIO

În Japonia, cel mai popular fotbalist este **Roberto Baggio**. Două cluburi, Kawasaki şi Yomiuri, s-au arătat chiar interesate să-l achiziţioneze, dar Roby le-a explicat că nu este dispus să vorbească despre aşa ceva

Ibrahim Ba (stânga) şi Patrick Kluivert speră să trezească la viaţă pe suporterii milanezi

decât peste 5-6 ani. Până atunci însă şedintele lui Bologna, **Giuseppe Gazzo** a gândit să le facă japonezilor o plăcut priză şi să perfecteze un turneu cu Bo în această ţară, în perioada sărbătoril iarnă. Condiţia este însă ca asiaticii să 300 mii de dolari şi să suporte cheltuieli deplasare!

LA VICENZA S-AU VÂNDUT TO ABONAMENTELE PUSE LA DISPOZIŢIE

Preşedintele Gazzoni şi noua sa achiziţie, Roberto Bagg care a făcut ca numărul abonaţilor să ajungă la 27.00

Cu toate că au părăsit clubul câţiva jucă de bază, **Maini, Sartor, Lopez, D'Igna** interesul tifosilor pentru gruparea lui **Fr cesco Guidolin** a fost atât de mare încâ au epuizat deja toate cele 13.000 de abo mente puse în vânzare. E drept, cifra e cam mică, dar nu trebuie omis faptul că cenza are stadionul cu cele mai puţine lo din Serie A. La 23 august, formaţia care reprezenta şi Italia în Cupa Cupelor, va tâlni în Supercupă pe campioana ediţiei cute, Juventus Torino.

START ÎN COPPA ITALIA

La 17 şi 24 august se vor disputa jocu turului I în Cupa Italiei. Vor lua startul d două echipe din Serie A, Bari şi Lecce. I programul complet al meciurilor: **Cosenz Foggia** (câştigătoarea se va întâlni în turul doi Inter); **Nocerina - Cagliari; Como - Torino; T viso - Reggiana** (învingătoarea se va întâlni Milan); **Monza - Genoa; Cremonese - Raven Salernitana - Bari; Carpi - Venezia** (învingătoar se va înfrunta cu Parma); **Brescello - Lucche** (câştigătoarea va da piept cu Juventus); **Cesen Lecce; Ancona - Pescara; Chievo - Castel Sangro; Atletico Catania - Verona; Palerm Reggina; Savoia - Perugia, Andria - Padova.**

PREPARATORUL FIZIC AL LUI MARADONA A VENIT LA SAMPDORIA

Se numeşte **Fernando Signorini**, născ la 7 decembrie 1950, în localitatea argen niană Lincoln (nu departe de Buenos Aire şi este omul care s-a ocupat timp de 10 a între 1983 şi 1993, de pregătirea fizică a l **Diego Maradona**. Acum, Signorini, al căr străbunic a fost friulan, iar bunica bască, venit să se ocupe de pregătirea fizică echipei Sampdoria Genova, la insistenţel antrenorului **Cesar Luis Menotti**, cel care obţinut 48 de victorii în 92 de jocuri p vremea când a luat loc pe banca tehnică naţionalei Argentinei.

CU 5 STRANIERI ÎN FORMAŢIE, PERUGIA ATACĂ PROMOVAREA !

Retrogradată la finele ediţiei 1996-97 Perugia n-a stat cu mâinile în sân în aceast vară. La timona echipei, după plecarea lu **Nevio Scala** la Borussia Dortmund, a veni **Attilio Perotti**. A reapărut şi portarul **Alexandar Kocici**, fost pentru câteva luni î Spania, după ce Scala l-a adus la echipă p **Luca Bucci**. Kocici povestea ziariştilor italieni: **"Mă simţeam bine la Perugia, am cule destule aplauze din partea suporterilor. Într-o z a venit un om** (n.n. - este vorba de Nevio Scala **şi mi-a spus că nu prea mă descurc să jo mingea cu piciorul. Eu i-am explicat că dac eram specialist la acest capitol, nu stăteam î poartă, ci jucam în câmp. Odată cu venirea lu Bucci am fost nevoit să plec în Spania. Acu însă vreau să rămân pentru o bună bucată d vreme la Perugia."**

Cu excepţia lui Kocici, în curtea boss-ulu **Gaucci** se mai află încă 4 stranieri: **Mila Rapaici, Thomas Thorninger** (danez) **Fernando Pandolfi** (argentinian) şi **Brun Versavel** (belgian, fost internaţional şi un deja căpitan de echipă).

SANDU USUSAN

În lumea dezvoltată cea mai eficientă reclamă este cea legată de **SPORT**!

FOTBAL vest

vă oferă **ACUM, AICI,** această şansă, pentru că:

- Spre deosebire de celelalte ziare locale, este difuzat în judeţele ARAD + BIHOR + CARAŞ-SEVERIN + HUNEDOARA + TIMIŞ
- Este citit de populaţia activă, dinamică, "trecut din mână în mână"
- Reclama Dvs. în "Fotbal vest" nu este înghesuită în pagini exclusiv publicitare, ci este evidenţiată distinct, alături de cele mai interesante articole sportive

1900 Timişoara, str. Paris 2A ✦ Tel./fax: 056.190.656;190.128

SENZAȚIONAL! DACĂ NU RETROGRADA

POLI ar fi devenit filiala REGGIANEI

☛2

FOTBAL vest

Anul VII Nr. 32 (284) ● 19-25 august 1997 ● 1500 lei

Se difuzează în ARAD, BIHOR, CARAŞ, HUNEDOARA, TIMIŞ

■ MAGNET ■ MAGNET ■ MAGNET ■ MAGNET ■

POLI - UMT N-A SEMĂNAT CU ROMA - LAZIO

Alb-violeții — victorie á la Phyrrus

☛5

Până la urmă, Poli s-a cam strecurat pe lângă UMT, tremurând în ultimele minute

☛3

O nouă "adopţie" în Valea Domanului

JILAVU

"Mi-a fost rareori dat să văd un public atât de minunat ca la Reşiţa"

Ce mai fac timișorenii de la Dinamo?

FLORIN BĂTRÂNU

"Cu oricine mă întâlnesc, mă întreabă de pescarii islandezi"

☛ 8

Speranţe încă firave la UTA

ALIN VOLOCARU

"Fiecare îşi câştigă pâinea acolo unde joacă"

☛ 7

VOCEA PORUMBELULUI TUPEIST

(Nu iese zvon dacă la Poli nu s-ar plimba cine ar vrea)

În primăvara lui '94, Marco Simone, jucând pentru Milan, cucerea "Lo Scudetto" şi câştiga Champions League! În primăvara lui '94, Iosif Rotariu, fiind sub contract cu un obscur club de liga a II-a din Turcia, nu juca niciunde... În primăvara lui '95, Marco Simone mai juca o finală de Champions League cu Milan! În primăvara lui '95, Iosif Rotariu revena în fotbalul timişorean, dar pe uşa din spate, la CFR, Poli considerându-l terminat şi preferând să cumpere pe zeci şi zeci de milioane jucători obscuri, din liga a III-a, jucători care nu aveau să confirme. A trebuit să plece antrenorul şi Poli să ajungă pe ultimul loc ca să se apeleze la Roti. O să mi se reproşeze că iar mă întorc în trecut, că sap, că destabilizez. Nu. M-am întors la prezent. Săptămâna trecută, Iosif Rotariu, într-un memorabil meci pe Ghencea, l-a învins pe... Marco Simone! De ce spun toate acestea? Pentru că am senzaţia că la Poli se greşeşte din nou. Şi Poli e Poli! De acord, nu sunt bani, dar nu mi se pare normal ce s-a-ntâmplat în această vară în curtea "alb-violeţilor". Au venit tot felul de jucători din ligile a treia şi a patra, cu tupeu, să joace la Poli! Au plecat cum au venit, dar nu înţeleg ce rost a avut acest du-te-vino? A, să nu uit, au mai fost un albanez şi un grec, care s-au dovedit şi ei a fi doar o spoială. O spoială frumoasă, dar care, ca orice spoială, s-a dus repede. Iar va apare argumentul că nu sunt bani. Păi, unde-s bani? E clar că Poli nu poate transfera internaţionali. Dar Alba Iulia, ca să dau un exemplu, care s-a tot plâns de lipsă de fonduri, a transferat 4 jucători de la Dej, unul de la UTA şi unul de la CFR Cluj. 6 jucători din liga a II-a, ligă din care, nu-i aşa, face parte şi Poli...

ION GOLUMBU

NUMAI ÎN vest FOTBAL **PUTEȚI CITI:**

- ☛ NICI KÖRÖSSI NU L-A IERTAT PE CURA
- ☛ CFR SALVATĂ DE UN FOTBALIST TURC
- ☛ SDROBIŞ PE POST DE SPION ÎN GOVÂNDARI
- ☛ GRECUL LUI POLI L-A URMAT PE ALBANEZ
- ☛ SASU S-AR PUTEA ÎNTOARCE ACASĂ
- ☛ SUPORTERII UTA-EI, INVIZIBILI LA REŞIŢA

CUM A RATAT POLI SA DEVINA FILIALA REGGIANEI

IN POLEMICA: ERMANNO ZACCHINI

REP.: **Dle Zacchini, aţi dorit să avem o polemică, adică un dialog. Care ar fi subiectul?**

E.Z.: Tema am extras-o dintr-un număr al "Fotbal vest"-ului. N-am ştiut că veniţi astăzi la mine, că mă pregăteam cu o jumătate de oră înainte. Am citit despre un răspuns pe care l-aţi dat unora care au făcut o propunere foarte evazivă, în rubrica asta (n.n. - dl. Zacchini a arătat spre prima pagină, spre "Vocea Porumbelului").

REP.: **Despre ce propunere ar fi vorba?**

E.Z.: Poate că această propunere nu a fost făcută cum trebuia, dar eu această idee am susţinut-o acum câţiva ani la Arad şi sunt convins că s-ar fi putut realiza şi la Timişoara. Despre ce e vorba. Timişoara, ca şi alte oraşe din ţară, nu poate să susţină 3 sau 4 echipe profesioniste! Le poate menţine, dar la un nivel de performanţă slab! Ar fi mult mai bine să susţină una singură, dar la nivel de elită şi la concurenţă cu celelalte 4-5 echipe de prim rang din România! Nu este normal ca Timişoara, al doilea oraş ca mărime din ţară, să aibe cea mai bună echipă abia în Divizia B !

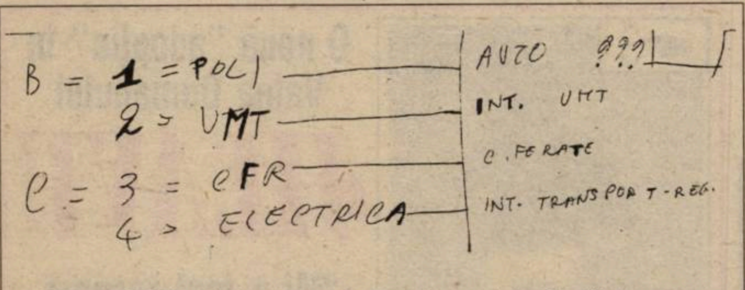

Mirarea lui Zacchini apropo de finanţarea cluburilor timişorene

"UTA n-a participat la efortul comun al Aradului!"

REP.: **Care ar fi soluţia optimă, deci?**

E.Z.: Eu am spus-o şi la Arad. De aceea, dl. Gherghel, acum 3 ani a înfiinţat FC Arad!

REP.: **N-a fost o mişcare prea reuşită!**

E.Z.: Pentru că n-a participat UTA! Tocmai de aceea aţi scris în ziar că la Arad, prin fuzionări au dispărut celelalte cluburi!

REP.: **Eu aşa văd treaba! La Arad, prin '92, UTA era pe locul 7-8 în Divizia B, fiind la un moment dat devansată de Astra şi Aris, fostele Vagonul şi Strungul. Acestea două, de voie, de nevoie, au dat cei mai buni jucători la UTA, UTA a promovat, iar ele au retrogradat. Apoi au fuzionat sub denumirea de FC Arad. A urmat fuzionarea cu FC Telecom, formulă în care abia s-a salvat de la retrogradare din liga a III-a! Şi ce s-a ales din fotbalul arădean, din moment ce şi UTA se zbate în mediocritate, în Divizia B ?**

E.Z.: Păi, tocmai! UTA e unde e, pentru că n-a participat la acest efort comun.

REP.: **Într-un fel, UTA a participat...**

E.Z.: N-a participat! UTA a rămas UTA!

REP.: **Mă rog, dar rămân la părerea mea. Nu văd cum, economic vorbind, Poli să poată solicita o fuzionare cu UMT-ul.**

E.Z.: Hai să luăm o hârtie, să facem un inventar. În Timişoara, în Divizia B, sunt două echipe, Poli şi UMT. Ambele sunt profesioniste, nu cu jucători angajaţi la intreprindere...

REP.: **Angajaţi la intreprindere, în cazul UMT-ului!**

E.Z.: Dar totuşi, jucătorii au un contract de profesionist.

REP.: **Au contract de joc.**

E.Z.: În Divizia C cine joacă?

REP.: **CFR şi Electrica.**

E.Z.: Aceste patru echipe cu ce se finanţează?

REP.: **Poli se autofinanţează...**

E.Z.: Se pune întrebarea, cum?

REP.: **Mici sponzorizări, vânzări de jucători, mici ajutoare, n-are deci o finanţare bine pusă la punct.**

E.Z.: Mai departe?

REP.: **UMT-ul e finanţat practic de firma patronatoare, CFR-ul de Regionala de Căi Ferate, iar Electrica, tot de firma patronatoare, adică de RATT.**

E.Z.: După opinia dvs., aceste trei echipe, cu sursele de finanţare de care dispun, la ce nivel se pot ridica?

REP.: **Real vorbind, se pot menţine la nivelul la care sunt acum.**

E.Z.: Poli Timişoara, neavând un susţinător, trebuie să se roage în dreapta şi-n stânga. Ori cu aceste rugăminţi, unde credeţi că poate să ajungă? Pentru că fără bani nu se poate face fotbal!

REP.: **Îmi sugeraţi că Poli ar trebui finanţată de cele trei firme care susţin UMT-ul, CFR-ul şi Electrica. Cred că problema e pusă fals, deoarece UMT este o societate pe acţiuni cu capital majoritar de stat, Regionala este o filială a Societăţii Naţionale a Căilor Ferate, iar RATT este Regie Autonomă. Deci, posibilităţile de sponsorizare sunt infime, atât cât le permite legea. Ele pot doar să-şi angajeze jucători, cu salarii plătite de firmă şi să-şi acopere celelalte cheltuieli într-un mod, hai să-i spunem, sindical. În plus, după lege, pot cheltui doar pentru propriul patrimoniu.**

E.Z.: O să vă demonstrez că nu e chiar aşa. Poli poate fi finanţată numai de surse din oraş. Anul viitor, Poli va avea probleme şi mai mari, mai ales dacă presupunem că promovează. Cu ce echipă va aborda viitorul campionat? Cu jucătorii de acum, cu salariile de acum? Retrogradează imediat! Problema care se pune este deci de a se construi la Timişoara o echipă de elită. Cu ce resurse?

REP.: **Cu resurse care ar veni dacă ar fi în elită. Dar în elită!**

E.Z.: Vă spun eu că resursele pe care le dă Timişoara, vor rămâne doar cele actuale.

REP.: **Resurse sunt, dar nu se dau.**

E.Z.: Pentru că nimeni nu dă!

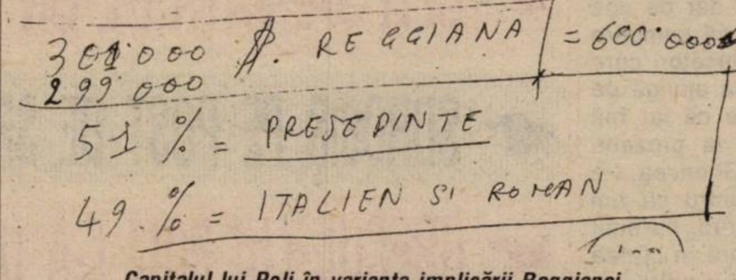
300.000 $. REGGIANA = 600.000$
299.000
51 % = PRESEDINTE
49 % = ITALIEN SI ROMAN

Capitalul lui Poli în varianta implicării Reggianei

REP.: **Vă spun eu că ar da, dar legislaţia nu permite. În plus, aşa cum aţi afirmat într-o discuţie anterioară, economia României nu este în măsură să susţină un fotbal cu adevărat profesionist. Eu zic că este o părere pertinentă.**

E.Z.: Eu vă dau un exemplu. În Italia, Bologna are 700.000 de locuitori. Are o echipă în Serie A, niciuna în Serie B şi niciuna în Serie C1! Timişoara câţi locuitori are?

"De ce Bologna are o echipă iar Timişoara 4?"

REP.: **Dar Bologna al câtelea oraş al Italiei este?**

E.Z.: Să luăm atunci alt exemplu. Roma, cu 5 milioane de locuitori. Are pe Lazio şi AS Roma în Serie A, niciuna în Serie B şi trei în Serie C1. Ultimele trei nici nu se gândesc la promovare, pentru că tot oraşul le susţine pe primele două!

REP.: **În Italia, nu-i cu "tot oraşul"! Sunt echipe în general private, susţinute de o activitate economică puternică, de un om puternic. Situaţia economică a Italiei nu se compară cu cea a României!**

E.Z.: În Italia, când se spune că o echipă este a lui cutare, nu este numai a lui cutare!

REP.: **Dar este acţionar majoritar!**

E.Z.: Acţionar majoritar înseamnă că deţine 55 la sută din acţiuni, celelalte 45 la sută aparţinând altora.

REP.: **Berlusconi, la Milan, are 99 la sută!**

E.Z.: Acolo e altceva. Berlusconi are nevoie de club pentru că acesta este pentru el o afacere.

REP.: **Păi tocmai asta e! La Poli vor veni bani când Poli va reprezenta o afacere. În România însă, deocamdată, asta e greu de presupus!**

E.Z.: Da, dar decât oraşul Timişoara să susţină patru echipe slabe, mai bine să susţină una bună.

REP.: **UMT-ul, CFR-ul şi Electrica nu sunt susţinute de oraş, ci de trei firme de stat!**

E.Z.:Eu văd lucrurile altfel. Ce se întâmplă la Timişoara? Dacă la UMT sau CFR apare un jucător bun, acest club nu-l dă la Poli pentru că e echipa oraşului, ci îl dă la alt club care plăteşte mai bine. Dacă Naţionalul, de exemplu, dă un leu mai mult decât Poli, îl dă la Naţional.

REP.: **Să ştiţi însă că Poli a avut mereu prioritate la jucătorii CFR-ului şi UMT-ului.**

E.Z.: A avut când a avut ce să-i dea în schimb. Acum nu mai are ce să dea. Vedeţi, dvs. şi alte ziare, în ultimul an, aţi tot dat în conducere. Cel care a plătit până la urmă a fost dl. Boiţ. Sigur că trebuia găsit un vinovat pentru că Poli a retrogradat. Dar eu zic că vina nu este numai a lui Boiţ! Este vina întregului oraş!

REP.: **Boiţ, ca preşedinte, nu s-a comportat ca un conducător al echipei întregului oraş. S-a comportat ca un conducător al echiei sale personale!**

E.Z.: Dacă Boiţ pleca de la club acum 6 luni, ce se întâmpla? Credeţi că venea cineva şi rezolva problemele?

REP.: **Poate le rezolva, dacă nu le rezolva, Poli retrograda! Deci, mai rău ca Boiţ tot nu era.**

E.Z.: Poli n-a retrogradat în ultimele trei etape, ci cu 6 luni înainte, pentru că a pierdut nepermis nişte puncte acasă.

REP.: **Păi tocmai, cine era atunci preşedinte? Şi dacă pleca după aceea, ce mai putea să salveze altcineva din moment ce spuneţi că echipa era deja retrogradată?**

E.Z.: Nu contează cine era preşedinte!

REP.: **Atunci ce contează?**

E.Z.: Poli a retrogradat pentru că avea echipa cea mai proastă.

REP.: **Eu zic că nu-i aşa. Eu zic că a avut cea mai slabă conducere! Conducerea a greşit la transferări, a greşit cu antrenorii...**

E.Z.: Singura greşeală pe care cred eu că a făcut-o Boiţ e că n-a bătut cu pumnul în masă, n-a fost destul de autoritar.

"În '90 şi '91 s-a făcut risipă de bani!"

REP.: **Hai să discutăm despre situaţia de acum. După mai mulţi ani, aţi revenit alături de Poli...**

E.Z.: Dacă Poli ar dispune de un sfert din banii pe care i-a avut în '90 şi '91, când a fost sponsorizată de "Saniplast" şi "Sira", ar câştiga detaşat campionatul Diviziei B şi s-ar menţine în A fără probleme. Atunci s-a făcut risipă de bani. A spus-o şi Stelică (n.n. - Anghel) încă de atunci şi de aceea a fost îndepărtat de la club. De aceea sunt bun prieten cu Stelică, pentru că e un om cinstit.

REP.: **Să discutăm totuşi de reapropierea dvs. faţă de Poli. Care este viitoarea colaborare cu "Thermal ceramics", sponsorul pe care Poli îl poartă în piept?**

E.Z.: "Thermal ceramics" este o firmă americană, care produce utilaie de fabricat produse din ceramică. Această firmă n-are nici un interes în România! A fost doar un gest frumos al acestei firme care a dat lui Poli nişte echipament şi un ajutor pentru ca Poli să încerce să se salveze de la retrogradare. Preşedintele fillialei din Italia a acestei firme, Renzo Zambelli, este vicepreşedinte la Reggiana şi eu l-am rugat să o ajute pe Poli!

REP.: **Apropo, care va fi colaborarea cu Reggiana a lui Poli?**

E.Z.: Tot la insistenţele mele, Franco Dal Cin, preşedintele Reggianei, încearcă să o ajute pe Poli, de aceea va împrumuta cei trei jucători nigerieni. Poli va suporta doar cazarea şi masa, cheltuielile de drum şi, în primul rând contractele, urmând să fie suportate de clubul italian. Şi Dal Cin nu vrea o colaborare oarbă. Dacă nu corespund la Poli, şi clubul italian va trimite la Timişoara tehnicieni să-i urmărească, vor fi trimişi înapoi în Nigeria. Nu vrea să-i facă pagubă lui Poli. Vrea să fie avantaj de ambele părţi.

REP.: **Dacă Poli nu retrograda, colaborarea cu Reegiana era mai consistentă?**

E.Z.: De aceea am revenit la Poli, la insistenţele lui Anghel. Am vrut să facem din Poli un club cu adevărat profesionist!

REP.: **Pe banii cui?**

E.Z.: Pe banii acelora care-i puneau. Reggiana ar fi pus o parte din bani. Dal Cin era pregătit să investească 300.000 de dolari, cu condiţia ca aceştia să reprezinte 51 la sută din capitalul clubului. Astfel, normal, Reggiana urma să numească preşedintele Consiliului de administraţie al clubului. Vicepreşedintele, cum e normal, urma să fie numit de cel care ar fi avut cele mai multe acţiuni din celelalte 49 la sută rămase! Apoi acest Consiliu de Administraţie format din acţionari urmau să numească conducerea executivă, adică un director general, un director sportiv, un director tehnic, un team manager etc.

"Puteam să facem din Poli clubul italienilor."

REP.: **Director general urma să fie Anghel?**

EZ: Nu neapărat, dar posibil...

REP.: **Unde s-ar fi găsit acţionari pentru celelalte 49 la sută din acţiuni?**

E.Z.: Soluţii s-ar fi găsit. Vă dau un exemplu. În Timişoara funcţionează aproximativ 630 de firme italiene sau românoitaliene. Să spunem că doar 250 dintre ele erau interesate. Sunt convins că auzind de implicarea Reggianei, fiecare ar fi dat uşor câte 1.000 de dolari. Iată încă un capital de 250.000 dolari! Şi unii, fiţi sigur, ar fi dat mai mult... Puteam să facem din Poli clubul italienilor din Timişoara!

REP.: **Şi, odată cu retrogradarea, această variantă a căzut în totalitate?**

E.Z: Iniţial nu. Eu am discutat cu Dal Cin, care şi în condiţiile retrogradării era dispus să se implice, bineînţeles nu atât de substanţial. Dar când am revenit din Italia, am constatat că se formase un nou consiliu de administraţie. Eu zic că e bine că Primăria, Prefectura şi Universitatea "Politehnica" şi-au desemnat reprezentanţii în consiliu, dar era suficient să aibe câte unul şi să lase lista deschisă pentru alte candidaturi. Aşa însă, totul pare un cerc închis.

REP.: **Şi, în această situaţie...**

E.Z.: În această situaţie, tot ce pot face este să organizez în fiecare iarnă câte un turneu de pregătire în Italia, pentru Poli, pe cheltuiala Reggianei şi să mai aduc echipament sportiv. Dar asta e doar prietenie, nu e o adevărată colaborare. Este doar un cadou prietenesc al Reggianei.

DUKI POPOVICI

FOTBAL vest
editat de
MAGNET
General manager
RICHARD ANDRESS
Str.Paris nr 2A Timişoara
Tel. 056 / 190.656
Fax 056 / 190.128
C.P. 490 O.P. 3 Timişoara

Director onorific	MARCEL TOLCEA
Director	DUKI POPOVICI
Redactor şef	SANDU USUSAN
Director economic	LASZLO MOLNAR

Colectivul redacţional:
MARIUS BREAZU, OVIDIU PĂCURARIU, PETRU FUCHS, MIHAI COMŞULEA, CORNEL BOCIORT, CĂLIN VEGHEŞ

Redactori editorialişti	MIKI JUNEA OSCAR MANTO
Ideolog	RADU SUCIU

Redactori colaboratori:
ŞTEFAN MARTON, GHIŢĂ OCHIŞOR, HORAŢIU OLARIU, FLORIN CĂRABAŞ, BRANKO VUIN, CIPRIAN URICAN, OVIDIU OLARIU, RENATO PITTINI, ALIN RADOVAN, MARIUS PANAITE, ALEXANDRU IZVERNARI, CIPRIAN TRANCĂ, BORKO IORGOVAN

Reporteri speciali	NELU SERE HORIA CIULEA

Tehnoredactare: CULTURAL srl
TIPAR WEST TIPO INTERNATIONAL
Timişoara, tel. 123.907

dialoguri inerente

Daniel Jilavu

Unul dintre noii veniţi la echipa de primă divizie CSM Reşiţa este acest ex-buzoian **Daniel Jilavu.** Ca şi **Dorel Mutică,** el nu a impresionat în mod deosebit în perioada de pregătire, iar în amicalele susţinute nu s-a remarcat, unii punând chiar semnul întrebării asupra oportunităţii aducerii lui la Reşiţa. Dar a venit prima etapă şi Jilavu a avut un rol hotărâtor în asigurarea încă din minutul 30 a superiorităţii numerice a echipei sale, el oblingându-l pe Frunză să comită un faut prin care i s-a acordat acestuia al doilea "galben" şi implicit cel roşu.

Îmbăţişarea lui Gigi Rouă simbolizează adopţia reşiţeană a lui Daniel Jilavu

"Mi-a fost rareori dat să văd un public atât de minunat ca la Reşiţa"

La Constanţa a evoluat din nou bine, dar la Reşiţa, în compania Sportului Studenţesc, a reuşit o superbă performanţă: gol de la 25 de metri, în vinclul porţii lui Lucescu, gol cu care CSMR-ul a întors un scor nefavorabil, reuşind să rămână neînvinsă după 3 etape. După Dorel Mutică, iată-l şi pe el, răspunzându-ne la întrebări cu amabilitate.

REP.: **Vă rugăm, prezentaţi actele dvs. de identitate, la control!**

D.J.: Actualmente am 24 de ani, fiind născut pe 13 ianuarie 1973, la Caracal...

REP.: **... oraşul preşedintelui Marius Popescu! Vă cunoaşteţi?**

D.J.: De dinainte, nu. Eu m-am născut doar în Caracal, în tren cum se zice. De fel sunt bucureştean get-beget. Deci sa nu se creadă că sunt oltean!

REP.: **Când ai început cu fotbalul?**

D.J.: La vârsta de 15 ani, pe maidan, ca orice copil. Apoi am jucat la IMGB, o echipă de cartier, muncitorească. Eu eram juniorul obligatoriu în teren la echipa de seniori.

REP.: **Acolo te-a "văzut" cineva şi ai sărit direct la...**

D.J.: ... Steaua, unde i-am avut antrenori la juniori pe d-nii Troi şi Anghelini. Aceştia urmăreau săptămânal meciurile din campionatul "Onoare", unde m-au depistat. Am obţinut cu Steaua un titlu de campioană naţională la juniori, ca apoi să obţin aceeaşi performanţă cu echipa de tineret-speranţe, în acel an am fost şi golgeterul competiţiei.

REP.: **De ce n-ai fost luat în echipa mare?**

D.J.: Din păcate, la Steaua erau jucători foarte mari, ca Dan Petrescu, Ilie Dumitrescu şi ceilalţi, iar eu am fost dat pentru rodaj la Steaua Mizil. Acolo am jucat cu Greaca, Bumbescu, Jipa, Abăluţă, Vintilă, fost sau actuali componenţi ai echipelor de primă divizie.

REP.: **Şi acolo ai fost golgeter an de an. Apoi...**

D.J.: Am fost dat după doi ani la Gloria Buzău, la un schimb cu Ion Viorel. Eu n-aş fi vrut să mă duc, vroiam şi eu ceva mai sus, dar până la urmă, mai cu forţa, mai cu ruga, am ajuns acolo unde am stat tot doi ani. Mi-am făcut şi acolo datoria.

REP.: **Cum ai ajuns la Reşiţa?**

D.J.: La recomandarea d-lui Nicu Asandei, care arbitra prin seria întâi şi care m-a văzut de multe ori. Am fost vizat de dl. antrenor Victor Roşca, încă din iarnă. Dânsul a fost de acord cu venirea mea în Valea Domanului, lucru ce s-a putut realiza doar acum, când s-a terminat contractul meu cu buzoienii. Plecând dl. Roşca, am plăcerea să lucrez sub îndrumarea dlui Sdrobiş, care mă cunoaşte bine din seria cealaltă a Diviziei B. Deci, contactul cu echipa şi antrenorul nu a fost unul abrupt, brusc.

REP.: **Transferul este definitiv?**

D.J.: Ştiu că da, am fost luat la grilă. În iarnă, când s-a dorit venirea mea la Reşiţa, ştiu că Buzăul a cerut foarte mult.

REP.: **Cum a fost "impactul" cu Reşiţa?**

D.J.: Întâlnirea cu oraşul, cu echipa a reprezentat ceva nou pentru mine. Ştiţi cum e vorba aceea, tot ce începe cu nou este un început. Şi orice început este greu. Am observat aici că am fost primit la început cu răceală. Dacă mergeam la o echipă din zona seriei întâi, altfel eram primit. Mă cunoştea lumea.

REP.: **După evoluţiile foarte bune din primele trei etape şi după golul de generic TV a ajuns lumea să te cunoască şi să te aprecieze cu certitudine. Ştii să înoţi?**

D.J.: Da.

REP.: **Câte secunde poţi să-ţi ţii respiraţia sub apă?**

D.J.: Nu ştiu, n-am calculat niciodată, Dar de ce mă întrebaţi?

REP.: **Vroiam să ştiu cum de ai rezistat după gol, sufocat de îmbrăţişările colegilor tăi de echipă, în timp ce Lucescu şi ai lui au rămas împietriţi. Cum a fost golul?**

D.J.: Acum dacă e să stau la "rece" să disec faza este uşor. Acolo în teren, totul a fost în fracţiuni de secundă. După un "un-doi" cu Claudiu Stoica, am dat din prima. Gândul a fost să trag la poartă, dar nu aş fi crezut că mingea se va duce cum s-a dus. Era şi criza de timp, era şi gândul după acel penalty ratat că gata, azi Dumnezeu nu mai e alături de noi. Dar a fost altfel şi ce bine a fost!

REP.: **Cât timp crezi că va ţine şirul de succese al CSMR-ului, care să lungească barba dlui prof. Sdrobiş?**

D.J.: Cât va ţine exact, n-am cum să ştu. Dar dorinţa mea şi a colegilor de echipă e să ţină cât mai mult. Însă odată şi odată va veni şi o înfrângere. Inevitabil. Altfel am câştiga... Liga Campionilor. Important e ca atunci când ai pierdut, este să o iei de la capăt, fără să fii influenţat, ca şi dictonul cu "ai câştigat / continuă, ai pierdut / continuă"!

REP.: **Ce părere ai de publicul reşiţean?**

D.J.: Cu mâna pe inimă pot să afirm că public atât de minunat ca la Reşiţa mi-a fost arareori dat să văd şi să aud. Doar când întâlneam pe Steaua sau Dinamo, publicul local se mobiliza la maximum.

REP.: **Cum apreciezi cuplul de antrenori?**

D.J.: Să ştiţi că noi, jucătorii, nu ne alegem antrenorii, ei sunt cei care hotărăsc. Îi consider foarte buni.

REP.: **Rezişti la "fursecurile" şi "fondantele" marca Sdrobiş?**

D.J.: Normal că rezist, iar dacă nu, aş trage de mine, ca să rezist!

REP.: **În încheiere, ceva despre "starea ta civilă"...**

D.J.: Sunt căsătorit cu Mădălina, care se află aici cu mine la Reşiţa. Copii nu avem încă, aşa că am adus-o aici pe căţeluşa Lady, care nu muşcă, însă latră la cei care nu-i cunoaşte.

REP.: **Vrei să te stabileşti la Reşiţa?**

D.I.: Fotbalistul e cam ca ţiganul, azi e colo, mâine dincolo. E greu de spus acuma. Important este să reuşim să rămânem pe prima scenă şi dacă lucrurile merg bine poate că mă stabilesc chiar aici...

REP.: **Dacă nu prinzi vreun contract în străinătate!**

D.I.: Ar fi şi asta o soluţie, dar deocamdată încă nu. Vreau să joc, să joc tot mai bine, să dau goluri, cât mai multe şi cât mai frumoase...

REP.: **...care să ia toate titlurile şi premiile pentru ''Golurile etapei''.**

A consemnat

PETRU FUCHS

NICIODATĂ, CSM REŞIŢA N-A AVUT UN START ATÂT DE PROMIŢĂTOR

Aşadar, după scurgerea primelor 270 de minute ale ediţiei 1997-98 în Divizia A, CSMR se află pe locul 5, cu 7 puncte acumulate după două victorii şi o remiză. Trebuie să recunoaştem că nici cei mai înfocaţi suporteri nu se aşteptau la un asemenea start lansat din partea rosso-nerilor, mai ales că o mare parte din componenţii echipei nu au mai evoluat în primul eşalon al fotbalului românesc. Această performanţă nu poate fi trecută cu vederea, mai ales că în cazul precedentelor două promovări, în 1972 şi în 1992, reşiţenii au avut comportări mult mai modeste în primele trei runde.

În continuare, ne-am gândit că nu ar fi lispit de interes să ne reamintim rezultatele CSMR-ului, precum şi locul ocupat în clasament după trei etape, în fiecare ediţie de campionat disputată în prima ligă din 1972 încoace. Partidele disputate în deplasare sunt trecute cu majuscule.

Ediţia	Rezultatele înregistrate în primele 3 etape	Autorii golurilor	Locul ocupat şi linia de clasament după 3 etape
1972-73	0-0 cu Steagul Roşu Br.	-	
	0-2 cu SC BACĂU	-	
	0-2 cu CFR Cluj	-	locul 15-16 - 3 0 1 2 0-4 1p.
1973-74	1-1 cu STEAUA	Nestorovici	
	4-1 cu Jiul	Nestorovici (4)	
	1-1 cu FC ARGEŞ	Nestorovici	loc 3 - 3 1 2 0 6-3 4p
1974-75	1-2 cu DINAMO	Beldeanu	
	3-1 cu UTA Arad	Nestorovici (2), Puşcaş	
	1-2 cu ASA TG.MUREŞ	Bora	loc 11 - 3 1 0 2 5-5 2p.
1975-76	2-1 cu Steaua	Atodiresei, Tănase	
	0-4 cu ASA TG.MUREŞ	-	
	0-2 cu JIUL	-	loc 17 - 3 1 0 2 2-7 2p.
1976-77	1-1 cu POLIT. IAŞI	Tănase	
	4-1 cu FCM Galaţi	Bora, Tănase, Gabel (2)	
	1-6 cu CORVINUL	Tănase	loc 11 - 3 1 1 1 6-8 3p.
1977-78	0-3 cu JIUL	-	
	1-1 cu Petrolul	Atodiresei	
	0-4 cu FARUL	-	loc 18 - 3 0 1 2 1-8 1p.
1992-93	3-2 cu Inter Sibiu	Cr.Alexandru,Petrescu,Szijj	
	0-3 cu FARUL	-	
	1-1 cu Gloria Bistriţa	R. Sandu	loc 12 - 3 1 1 1 4-6 3p.

"11"-le cu care a debutat CSMR în prima ligă în ediţia 1972-73. De la stânga la dreapta, sus: Szilaghi, Grozăvescu, Kiss, Georgevici, Ilieş, Rednic; jos: Neagu, Beldeanu, Atodiresei, Kafka, Florea.

După cum se poate observa, doar la începutul sezonului 1973-74 CSM Reşiţa a ocupat un loc superior celui de acum, dar şi atunci a obţinut mai puţine puncte ca şi în ediţia 1997-98. Apropo de puncte, trebuie menţionat faptul că în toate campionatele trecute în revistă în tabel se acordau doar două puncte la victorie.

Cele mai modeste comportări le-au avut roş-negrii în primele 3 runde din ediţiile 1972-73 şi 1977-78, când au acumulat doar câte un punct, acum 25 de ani nereuşind nici măcar să găsească drumul spre gol.

Să mai remarcăm şi performanţa lui **Nestorovici**, care în primele 270 de minute ale campionatului 1973-74 a marcat toate cele 6 goluri izbutite de băieţii din Valea Domanului.

Nu ne rămâne decât să sperăm că acest start nu va fi un simplu foc de paie şi că elevii lui Ioan Sdrobiş vor continua să culeagă frumoase aprecieri pe toate stadioanele unde vor juca.

SANDU USUSAN

Avancronică GLORIA BISTRIŢA - CSM REŞIŢA

Rosso-nerii nu au amintiri prea plăcute de la Bistriţa

În ultimii 20 de ani, reşiţenii au evoluat de 9 ori pe gazonul stadionului din Bistriţa, pierzând de fiecare dată! În prima ligă, cele două formaţii s-au întâlnit o singură dată în Ardeal, la 24 martie 1993. Atunci gazdele s-au impus cu 3-0, prin golurile marcaţe de **Lazăr (5,22)** şi **Mironaş (26).** În prezenţa a 6.000 de spectatori, au evoluat echipele: **GLORIA: Tene - Dumitriu, Mironaş, C. Cristea, Săsărman - Balaur (72, Halostă), Fl. Stancu, M. Răduţă (67, Zegrean), V. Moldovan - I. Lazăr, T. Rus. CSMR: Boşca (26, Popa) - Cojocaru, Lupu, Potocianu, Bica - Cr. Alexandru, Marcă, Cepoi, R. Sandu - Szijj, Stroia (46, Petrescu).**

În eşalonul secund, bistriţenii au învins de 8 ori, din 1978 încoace, de 5 ori la limită: 2-1 în '78-'79; 2-1 în '79-'80; 2-0 în '84-'85; 2-1 în '85-'86; 3-1 în '86-'87; 3-0 în '87-'88; 1-0 în '88-'89 şi 2-1 în '89-'90.

Al 3-lea eşec pentru tinerii CSMR-ului

Meciul de tineret speranţe între CSM Reşiţa şi Petrolul Ploieşti, nedisputat în prima etapă, a fost reprogramat la finele săptămânii trecute. Oaspeţii au sosit cu un superb autocar Mercedes şi i-au contestat înaintea partidei pe **Cojocaru, Perşa, Fiat.** Evident că n-au avut câştig de cauză, deoarece jucătorii respectivi n-au făcut parte din lotul primei echipe în jocul cu Petrolul.

Dar ploieştenii s-au impus pe gazon cu 4-2, prin golurile marcate de **Mihalcea (50), Roşu (79), A. Toader (81, 88 - penalty),** respectiv Marcu (5) şi **Boşca (45 - penalty).**

A fost a 3-a înfrângere în tot atâtea întâlniri susţinute de băieţii lui Ion Copăceanu, după 2-4 la Constanţa şi 2-3 cu Sportul.

CSM a aliniat formaţia: **Boşca - C. Cojocaru - Agachi, Dobre, Panduru (Fiat) - Zimmer, Ş. Bica (Bădăluţă), Perşa - Benga (Bucur), Marcu, Piţurnea.**

Fapt rar întâlnit în Govândari: 2-0 pentru gazde la pauză!

GLORIA REŞIŢA - UTA 2-0 (2-0)

Stadion Gloria, teren bun, timp foarte frumos, spectatori 400.
Arbitri: T. Baroian - Al. Nicolae, M. Deaconu (toţi din Ploieşti).
Observator: Ioan Bungău (Timişoara).
Cartonaşe galbene: Tuluc, Plisca, Mariş.
Cartonaş roşu: Diaconescu (min. 67).
GLORIA: Fl. Ianu 7 - D. Radu 6,5, Costescu 7, Mitar 6 - Tuluc 6,5, Laczko 7 (80, Bichir), Chiş (cpt.) 5,5, Dacica 6, Decuseară 7,5 - Beloia 6 (60, P. Dumitru 5,5), Stănescu 5 (72, Copăceanu 5,5).
Antrenor: Carol Oţil. Pe bancă: C. Toader, Zsizsik.
UTA: Irimia 6,5 - Botiş 4,5, Diaconescu 5, Todea 6 - Mogoşanu 4,5 (70, Lingurar 6,5), Boloş 6 (80, Baciu), E. Şerban (cpt.) 5,5, Plisca 6,5, Panin 5 - Mariş 5,5, Volocaru 5 (61, Ciubăncan 6).
Antrenor: Emerich Dembrovschi. Pe bancă: Grozav, Roşca.
Au marcat: DECUSEARĂ (min. 18), din penalty după ce tot el a fost tras de mână în careu de Mogoşanu, COSTESCU (min. 36), cu capul din centrarea lui Decuseară.

Irimia salvează ca la handbal şutul de gol al lui Stănescu

MARIŞ DEPARTE DE ,,VÂNA" DE ACUM DOI ANI

Acum doi ani, într-un meci de pregătire, UTA, antrenată de **Jackie Ionescu**, surclasa pe Gloria, chiar la Reşiţa, cu un sec 8-3. Atunci **Călin Mariş** a evoluat în centrul liniei de atac a arădenilor, înscriind vreo 3 goluri. Sâmbătă acelaşi Mariş s-a aflat de 3 ori singur cu **Florin Ianu**, nereuşind să-l învingă măcar odată pe goalkeeper-ul din Govândari!

UNDE AU FOST FANII ARĂDENI?

Cu toate că o imensă pânză alb-roşie a fost întinsă pe vreo 20 de locuri la tribuna a II-a, iar gardul de lângă banca tehnică a arădenilor era plină cu însemnele galeriei "Red Fighters", nu i-am văzut sau auzit pe renumiţii fani. Sau aceştia nu au avut decât un reprezentat însărcinat cu propaganda vizuală?

Decuseară stăpân pe flancul stâng al terenului

Nu se poate spune că duelul Gloria - UTA i-a dezamăgit pe cei prezenţi pe arena din Govândari, cele aproape 20 de şuturi spre poartă creând "palpitaţii" suporterilor gazdelor şi celor câţiva simpatizanţi arădeni veniţi la Reşiţa.

Emerich Dembrovschi a trimis pe gazon o echipă foarte tânără, cu 6 foşti juniori ai Romvestului, în timp ce constructorii şi-au păstrat trupa din ediţia trecută, singura noutate reprezentând-o Stănescu.

Cel care a făcut ca balanţa să se încline în favoarea alb-albaştrilor a fost Gelu Decuseară, căruia antrenorul Carol Oţil i-a atribuit un rol triplu: fundaş, mijlocaş şi vârf. Acesta a zburdat practic pe partea stângă a terenului, tocmai acolo unde UTA s-a arătat mai deficitară. Cu toate acestea şi oaspeţii puteau marca, dar Mariş şi Boloş au irosit ocazii bune, Florin Ianu şi Costescu având şi ei o "vină" pentru nereuşitele arădenilor.

După eliminarea lui Diaconescu Gloria putea să-şi mărească avantajul, dar pripeala şi lipsa de concentrare şi-au spus cuvântul. O fază de-a dreptul comică s-a petrecut la poarta lui Irimia, când Decuseară şi Chiş s-au ciocnit, mingea ricoşând la un adversar! După evoluţiile avute în acest meci se pare că ambele formaţii nu-şi pot permite un obiectiv mai îndrăzneţ decât ocuparea unui loc la mijlocul clasamentului. Pentru a avea gânduri mai măreţe este nevoie şi de bani, de care ambele echipe duc lipsă, reşiţenii reuşind înscrierea în campionat cu mare întârziere, "forfaitul" plutind ameninţător asupra lui Vegheriuc&Co. până-n ultimul moment.

PETRU FUCHS

Vând loc de casă în localitatea Sânandrei (jud. Timiş), cu o suprafaţă de 1.000 mp. Front stradal - 15 m. Informaţii după ora 19.00 la telefon 056 - 217.213

la cald... la cald... la cald...

CAROL OŢIL: **"Acest joc nu a ridicat probleme deosebite, mai ales că spre satisfacţia mea am reuşit ca niciodată un 2-0 până la pauză. Consider că echipa, din punct de vedere strategic sau tactic a stat destul de bine în teren. Mă bucur că Gelu Decuseară a avut o evoluţie bună, cu toate că în săptămâna precedentă n-a putut participa decât la un antrenament din cauza unei accidentări care a recidivat la Satu Mare."**

EMERICH DEMBROVSCHI: **"Reşiţa a jucat azi mai bine şi deci a meritat victoria. Noi am păcătuit la finalizare, în prima repriză nereuşindu-ne fructificarea celor 5-6 contraatacuri."**

JUCĂTORUL MECIULUI

GELU DECUSEARĂ

,,Nu mi-a fost frică de acest meci şi aşa cum îmi place mie urcările în atac s-au concretizat cu goluri. La penalty, fiindcă portarului i se permite să se mişte, am şutat puternic marcând un gol preţios cu toate că mingea a fost atinsă de Irimia în drumul ei spre plasă."

Panin nu s-a obişnuit cu mingile originale?

Simpaticul maseur al UTA-ei, **Dănuţ Ifrim**, ne-a atras atenţia că alb-roşii nu se mai pregătesc cu mingi din... carton, ci cu "obiecte" made in Italy. Probabil că tânărul **Panin** încă nu s-a obişnuit cu "delicatesele", luftul de începător, din minutul 33, fiind o dovadă în acest sens.

Sdrobiş a pus ochii pe Laczko şi Radu

Antrenorul lui CSM Reşiţa, **Ioan Sdrobiş**, n-a stat cu braţele încrucişate în acest final de săptămână, deşi n-a fost etapă în prima ligă. El a urmărit cu interes meciurile Gloria Reşiţa - UTA, CSM Reşiţa - Petrolul (la tineret) şi CFR Caransebeş - FC Vâlcea. După partida din Govândari a fost văzut alături de **Arpad Laczko** şi **David Radu**, jucători pe care şi i-ar dori în Valea Domanului. În tribuna stadionului din Caransebeş tehnicianul rosso-nerilor a fost încadrat de conducătorii constructorilor, **Ilie Vegheriuc** şi **profir Benga**! Posibil să se fii discutat despre cedarea celor doi componenţi ai alb-albaştrilor în schimbul unor băieţi de la CSMR.

În ceea ce priveşte evoluţia jucătorilor urmăriţi de la tineretul lui CSM Reşiţa şi a celor de la divizionara C din Caransebeş suntem convinşi că deocamdată antrenorul Sdrobiş nu s-a putut orienta spre o viitoare achiziţie, deoarece evoluţiile celor vizaţi nu s-au ridicat la un nivel corespunzător.

TIBERIU BAROIAN SURPRINS ÎN OFSAID!

Încă înaintea partidei brigada de arbitri a fost "luată tare" de observatorul **Nelu Bungău**. Probabil că acest lucru explică întru-un fel decizia bizară luată de centralul **Baroian**, în minutul 73, de a-l evacua din teren pe unicul fotoreporter aflat la meci, pe motivul că n-ar fi respectat distanţa permisă de regulament, faţă de linia de tuşă! Mai degrabă înclinăm să credem că arbitrul ploieştean a fost deranjat de faptul că a fost tras în poză în momentul când îşi lega şireturile, în timp ce jocul se afla în plină desfăşurare!

Tibi Baroian îşi leagă şireturile şi... alungă fotoreporterii!

Prestaţia de sâmbătă a Gloriei a contribuit la terapia câtorva bolnavi de la spitalul din apropiere, prezenţi şi ei în Govândari

În campionatul trecut, Gloria a avut o singură dată 2-0 la pauză

Se poate spune că primul examen pe teren propriu a fost trecut cu brio de băieţii lui **Carol Oţil**, mai ales că aceştia au intrat la cabine după primele 45 de minute având un liniştitor avans de două goluri. Este un fapt rar întâlnit pe arena reşiţeană în ultima bună bucată de vreme. În sezonul 1996-'97 Gloria a avut o singură dată 2-0 la pauză! Acest lucru s-a petrecut în etapa a 32-a, la 31 mai, în partida cu ASA Tg. Mureş. Au punctat atunci **Beloia (min. 26)** şi **Bălean (min. 44)**.

CELELALTE REZULTATE B2:

UNIREA DEJ - FC MARAMUREŞ 4-1: S. Pop (34), Şuvagău (53), Tămaş (66), Voica (80) - Săvoiu (68).
CFR CLUJ - OLIMPIA SATU MARE 1-0 Petre (30 - autogol). Eliminaţi: Iodi (Olimpia) min. 60 şi Matiş (CFR) min. 70.
UNIREA ALBA IULIA - ASA TG. MUREŞ 0-1 Pâslaru (10). În min. 85, Grad (Unirea) a ratat un penalty.
CORVINUL - ARO CÂMPULUNG 2-0 Haidiner (59), Procorodie (78).
MIN. MOTRU - VEGA DEVA 2-0 Ioniţă (51), G. Petre (56 penalty). Eliminat: Kovacs (Vega) min. 73.
INTER SIBIU - DACIA PITEŞTI 3-0 Sabău (44), Pogăcean (51), Galea (63). Eliminat: Mara (Inter) min. 87.
GAZ METAN - ELECTROPUTERE 3-0 F. Popescu (10), Kallo (42), Iorga (46).

REZULTATE B1:

Gloria Buzău - Nitramonia Făgăraş 2-1; Petrolul Moineşti - FC Oneşti 3-4; Poiana Câmpina - Midia Năvodari 1-3; Politehnica Iaşi - Astra Ploieşti 1-2; Precizia Săcele - Metrom Braşov 2-1; Rocar - Dunărea Călăraşi 3-0; Tractorul Braşov - FC Braşov 1-1; Foresta II Fălticeni — Metalul Plopeni 3-0; Dacia Brăila - Dunărea Galaţi 5-2.

În clasament: **1. FC Oneşti 6 p (7-3), 2. Midia Năvodari 6 p (6-3), 3. Astra Ploieşti 6 p (4-2)... 16. Dunărea Galaţi 0 p (2-5), 17. Politehnica Iaşi 0 p (1-5), 18. Poiana Câmpina 0 p (1-6).**

ET. VIITOARE: Et. 3 - *23 august*: ARO - Gaz Metan; ASA Tg.M. - Poli; Electroputere - Unirea Dej; FC Maramureş - Motru; Gloria Reşiţa- Inter Sibiu; Satu Mare - Alba Iulia; UMT - Corvinul; UTA - CFR Cluj; Vega Deva - Dacia Pit.

CLASAMENT B II

Echipa	TOTAL						ACASĂ					DEPLASARE					Adevăr
1 ASA TG.M.	2	2	0	0	3-0	6	1	1	0	0	2-0	1	1	0	0	1-0	+3
2 UNIREA DEJ	2	1	1	0	4-1	4	1	1	0	0	4-1	1	0	1	0	0-0	+1
3 UMT	2	1	0	1	4-2	3	1	1	0	0	3-0	1	0	0	1	1-2	0
4 INTER SIBIU	2	1	0	1	4-3	3	1	1	0	0	3-0	1	0	0	1	1-3	0
5 GLORIA	2	1	0	1	3-2	3	1	1	0	0	2-0	1	0	0	1	1-2	0
6 MOTRU	2	1	0	1	3-2	3	1	1	0	0	2-0	1	0	0	1	1-2	0
7 CORVINUL	2	1	0	1	2-1	3	1	1	0	0	2-0	1	0	0	1	0-1	0
8 FC MARAM.	2	1	0	1	4-4	3	1	1	0	0	3-0	1	0	0	1	1-4	0
9 GAZ METAN	2	1	0	1	3-3	3	1	1	0	0	3-0	1	0	0	1	0-3	0
10 UTA	2	1	0	1	3-3	3	1	1	0	0	3-1	1	0	0	1	0-2	0
11 ARO	2	1	0	1	2-2	3	1	1	0	0	2-0	1	0	0	1	0-2	0
12 SATU MARE	2	1	0	1	2-2	3	1	1	0	0	2-1	1	0	0	1	0-1	0
13 POLI	2	1	0	1	2-3	3	1	1	0	0	2-1	1	0	0	1	0-2	0
14 CFR CLUJ	2	1	0	1	1-2	3	1	1	0	0	1-0	1	0	0	1	0-2	0
15 DACIA	2	1	0	1	2-4	3	1	1	0	0	2-1	1	0	0	1	0-3	0
16 ELECTRO	2	1	0	1	1-3	3	1	1	0	0	1-0	1	0	0	1	0-3	0
17 VEGA DEVA	2	0	1	1	0-2	1	1	0	1	0	0-0	1	0	0	1	0-2	-2
18 ALBA IULIA	2	0	0	2	0-4	0	1	0	0	1	0-1	1	0	0	1	0-3	-3

Deşi au marcat de 4 ori, alb-violeţii au câştigat doar la limită

A fost rândul lui Sanyi Kovacs să-l consoleze pe Oli Trandu

EROUL ZILEI VALI VELCEA

V.V.: Mă bucur că i-am liniştit pe umetişti. Sper ca lumea aflată în tribună să-şi fi dat seama că totuşi cea mai valoroasă echipă din Timişoara este Politehnica.

REP.: **Eşti mulţumit de jocul echipei tale practicat astăzi?**

V.V.: Mi-a plăcut prima parte a jocului practicat de noi. Dacă finalizarea din prima repriză era alta, atunci în partea a doua altul ar fi fost aspectul jocului. Trebuie să ne dea puţin de gândit faptul că ar fi normal să evoluăm mult mai degajat şi să nu mai pierdem în deplasare. Poate că eşecul de la Câmpulung a fost binevenit.

REP.: **Aţi avut emoţii după ce UMT-ul a redus din handicap?**

V.V.: A existat o oarecare teamă că dacă vom fi egalaţi ne vom face de râs. Timp de 88 de minute UMT-ul n-a avut decât un şut pe poartă şi era nedrept ca meciul să se încheie remiză. Repet, dacă fructificam ocaziile din prima repriză învingeam cu 4 goluri diferenţă şi făceam şi spectacol. Dar la 1-0, un scor strâns, cu mulţi jucători fără experienţă, care n-au încredere în reuşitele lor, este mult mai greu.

DE CE A FOST ÎNLOCUIT VLAICU

Sorin Vlaicu a avut o prestaţie mulţumitoare pe parcursul celor 67 de minute jucate. Pe mulţi spectatori poate i-a surprins înlocuirea sa cu **Stoican**. Motivele acestei decizii au fost explicate chiar de antrenorul principal, **Victor Roşca**, la conferinţa de presă. Ca şi **Velcea**, **Gherman** şi **Ivan**, Vlaicu a intrat pe gazon cu o tendinită. Medicamentele pe care le-a luat i-au slăbit condiţia fizică şi astfel tehnicienii lui Poli au găsit de cuvinţă că e mai bine să fie înlocuit cu un jucător mai proaspăt.

COMMANDO VIOLA ESTE ÎNCĂ ÎN CONCEDIU?

Cel puţin aşa se pare, după felul în care puţinii fani ai alb-violeţilor prezenţi sâmbătă la meci şi-au încurajat favoriţii. Câteva scandări răzleţe, ceva fum înaintea începerii reprizei secunde şi... basta. Se vede că retrogradarea a fost digerată greu de suporteri, cei mai statornici depunând acum eforturi disperate pentru a popula din nou peluza sud.

*În schimb la tribuna a II-a a fost prezentă o mică galerie umetistă înzestrată şi cu câteva steaguri. Din păcate pentru fanii alb-negrilor jocul băieţilor lui **Tavi Popescu** nu le-a oferit prea multe momente să se desfăşoare.*

APROAPE 5 ANI ŞI JUMĂTATE DE LA ULTIMUL PUNCT EXTERN CUCERIT DE UMT ÎN LIGA A II-A!

Metalurgiştii au obţinut ultimul punct în deplasare într-un meci din liga a II-a la 7 martie 1992. A fost atunci 1-1, la Sibiu, cu Şoimii, golul tmişorenilor fiind marcat de **Corcoveanu.** Antrenorul din acea perioadă, **Aurel Şunda,** a folosit formaţia: **D. Chimiuc - Steop - Solomon, Răcelescu, Corcoveanu, Albu - Mureşan, Cârpan, Călin - Şeţu (82, Radu), Trandu (87, Velcea).**

...la cald... la cald... la cald... la cald...

VICTOR ROŞCA: "Fotbalul este un joc, care ca orice joc trebuie învăţat. Faţă de UMT, care, jucând de atâta timp împreună, are o tactică pe care doar o perfecţionează, la Poli încă se lucrează la noile trasee de joc ale echipei. În mod normal Poli va evolua la turaţie maximă şi va înscrie mai multe goluri de prin etapa a 6-a sau a 7-a. Sper ca la nivelul conducerii să existe răbdarea necesară. Sunt mulţumit de prestaţia băieţilor din prima repriză. În partea a doua căldura şi stress-ul au pus stăpânire pe jucătorii noştri."

OCTAVIAN POPESCU: "Nu mi-a plăcut implicarea elevilor mei din punct de vedere al efortului. În prima repriză am fost depăşiţi în ceea ce priveşte efortul depus. Nu poate fi vorba de crispare. Este adevărat că nici construcţia n-a fost aşa cum am dorit-o eu, dar angajamentul în teren a lăsat de dorit. Nu ştiu ce să cred... Nu pot să reproşez nimic arbitrului. A mai fracţionat jocul, dar aşa-i în fotbal. În repriza secundă ne-am deşteptat puţin, dar n-am jucat ceea ce trebuia."

E GREU DE CÂŞTIGAT PE TERENUL LUI POLI, ÎN EŞALONUL SECUND!

Din 1973 încoace este pentru a 5-a oară că alb-violeţii evoluează în liga a II-a. În precedentele 4 ediţii disputate în Divizia B Poli şi-a măturat aproape toţi adversarii, în faţa propriilor fani. Din 68 de jocuri 63 au fost câştigate (!), 3 s-au încheiat la egalitate (1-1 cu Minerul Paroşeni, 0-0 cu FC Maramureş - ambele în sezonul 1986-'87 şi 0-0 cu Gloria Bistriţa - în sezonul 1988-'89), iar în două rânduri s-au impus formaţiile vizitatoare (0-2 cu FC Bihor - în 1986-'87 şi 0-1 cu Olimpia Satu Mare - în 1988-'89).

Nu credem că ar fi lipsit de interes să ne reamintim liniile de clasament pe teren propriu în precedentele campionate jucate în eşalonul secund.

1983-'84:	17	17	0	0	65-4
1986-'87:	17	14	2	1	59-18
1988-'89:	17	15	1	1	59-14
1994-'95:	17	17	0	0	60-4
TOTAL	**68**	**63**	**3**	**2**	**243-40.**

Aşadar Poli a înscris 243 de goluri în 68 de jocuri, ceea ce reprezintă o medie de 3,57 goluri pe meci. Numai că în atacul alb-violeţilor au evoluat în sezoanele respective **Giuchici, Anghel, Rosenblum, Băban, Guşatu** şi alţii...

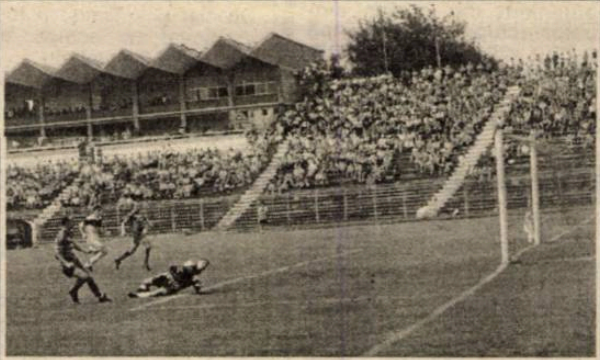

Când Kovacs a marcat al doilea gol, conturile păreau încheiate. Dar...

97 DE PERSOANE AU LUAT LOC LA TRIBUNA VIP!

Cine doreşte să asiste la jocurile Politehnicii în acest tur de campionat, la tribuna oficială, trebuie să scoată din buzunar suma de 200.000 de lei. Din informaţiile pe care le deţinem lumea nu s-a prea înghesuit să-şi procure legitimaţii în acest sens. Şi totuşi sâmbătă la tribuna cu pricina au luat loc 97 de persoane. Dacă toţi cei care au privit meciul de acolo au plătit cei 200.000 de lei nici nu-i rău. Înseamnă că Poli s-a ales cu aproape 20 de milioane. Ne îndoim însă că este tocmai aşa...

NOSTALGIA LUI URAI

În pauza meciului goalkeeper-ul **Andrei Urai**, până în turul campionatului trecut fost jucător al UMT-ului, nu a făcut obişnuitele exerciţii de încălzire cu rezervele lui Poli, el preferând să se delecteze în mijlocul alb-negrilor, care au încins "o mâţă" în apropierea băncii de rezerve.

FLASH

UMT-UL N-A AVUT NEVOIE DE VESTIAR

Băieţii de la Pădurea Verde au sosit la arena "Dan Păltinişanu" în jurul orei 9^{25}, cu autocarul, echipaţi de joc. Imediat după ultimul fluier al arbitrului **Viorel Ilie** umetiştii s-au îmbarcat în autocar şi au dispărut. Din acest motiv antrenorul **Oc-**

POLI - UMT 2-1 (1-0)

Stadion "Dan Păltinişanu", timp călduros, teren excelent, spectatori 6.000.
Arbitri: V. Ilie - N. Stanciu, D. Lăzărescu (toţi din Bucureşti).
Observator: Dorin Vătran (Arad).
Cartonaşe galbene: Briciu, Bărbosu, Andreaş, G. Radu, Moroşanu, Foale, Trandu, Ivan.
POLI: Ţurcaş 6 - Velcea 7,5 - Moroşanu 5, Ivan 5,5, Stoicov 5,5 (77, Madă) - G. Radu 6,5, Vlaicu 6,5 (67, Stoican 5,5), Călin 6,5 - Kovacs 6,5, Foale 5, Harea 6,5.
Antrenor: Victor Roşca. Pe bancă: Urai, Gherman, Micu.
UMT: Popovici 7 - Andreaş 5,5 - Radu 5,5, S. Mihai 5,5, Miclea 5 - Briciu 6, Paleacu 5 (72, Contescu), Miculescu 5, Bărbosu 5 - Trandu 5,5, N. Petre 4 (46, Ploscariu 6,5).
Antrenor: Octavian Popescu. Pe bancă: D. Chimiuc, Răcelescu, Luca.
Au marcat: CĂLIN (min. 12), cu un şut violet de la 10 metri, mingea revenindu-i în urma unui duel Foale - Andreaş, după o centrare a lui Harea; KOVACS (min. 82), cu un şut de la 12 metri lateral, excelent găsit de o pasă în adâncime a lui G. Radu; MOROŞANU (min. 86), care a trimis balonul cu capul în propria poartă, jenat de Trandu, după o centrare a lui Radu.

OLI LA UN PAS DE A STRICA WEEK-END-UL LUI POLI

Din capul locului trebuie precizat că ne aştaptam la mai mult de la acest derby. Pe gazon s-a aflat pe de o parte favorita la promovare, iar adversara ei nu pierduse decât un joc din cele 19 disputate în anul 1997 (1-2 la Baia Borşa), având şi rezultate foarte promiţătoare în pregătiri.

Poli a deschis scorul la primul şut pe spaţiul porţii, după ce în primele 12 minute nu s-a întâmplat mai nimic pe dreptunghiul verde. Au urmat vreo 20 de minute de fotbal bun, cu gazdele în prim plan şi doar intervenţiile inspirate ale lui Popovici au stopat desprinderea elevilor lui Victor Roşca. Portarul echipei de la Pădurea Verde s-a opus la şuturile lui Călin şi Kovacs, pentru ca Foale să rateze incredibil de la 6 metri, trimiţând cu capul alături, după o centrare impecabilă a lui Harea. În minutul 16 mingea a mai scuturat odată plasa porţii umetiste, la lovitura de cap a lui Vlaicu, dar golul a fost discutabil anulat, pentru un fault în atac al lui George Radu.

Alb-negrii au executat primul corner în minutul 20 şi l-au deranjat prima dată pe Ţurcaş în minutul 29, la şutul lui Bărbosu, după o lovitură liberă de la 20 de metri.

După cum s-au desfăşurat ostilităţile în primele 45 de minute Poli a crezut că nu plasa porţii umetiste, la lovi- poate scăpa victoria şi jucătorii au intrat mai puţin conectaţi pe teren în mitanul secund. În acelaşi timp introducerea vitezistului Ploscariu a început să le dea de furcă şi fundaşilor Politehnicii, care în prima parte au avut prea puţine emoţii. Şi astfel în minutul 48 Ploscariu a fost faultat din spate, la marginea careului mare de Moroşanu, aflat în postură de ultim apărător. Dar centralul Viorel Ilie n-a "găsit" decât cartonaşul galben! Nu ştim ce s-ar fi întâmplat dacă Poli ar fi fost obligată să joace următoarele 42 de minute în inferioritate numerică. Cert este că a urmat o repriză anostă, cu multe întreruperi, execuţii nereuşite, puţine faze de spectacol, înviorată doar de cele două realizări din final şi de uriaşa ratare a lui Trandu, care a şutat violent de la 12 metri peste bară, după o fază bine lucrată de Radu şi Ploscariu. Fără îndoială, după numărul de ocazii (oaspeţii au trimis un singur şut pe poartă) ar fi fost nedrept un rezultat de egalitate, dar în fotbal s-au mai văzut asemenea situaţii.

Şi concluzia după derby-ul Timişoarei: la Poli mai e mult de lucru, compartimentul ofensiv părând mai subţire ca niciodată, iar UMT-ul va trebui să abordeze toate meciurile de afară cel puţin cu tupeul demonstrat în repriza secundă.

SANDU USUSAN

ECHIPA FOTBAL vest

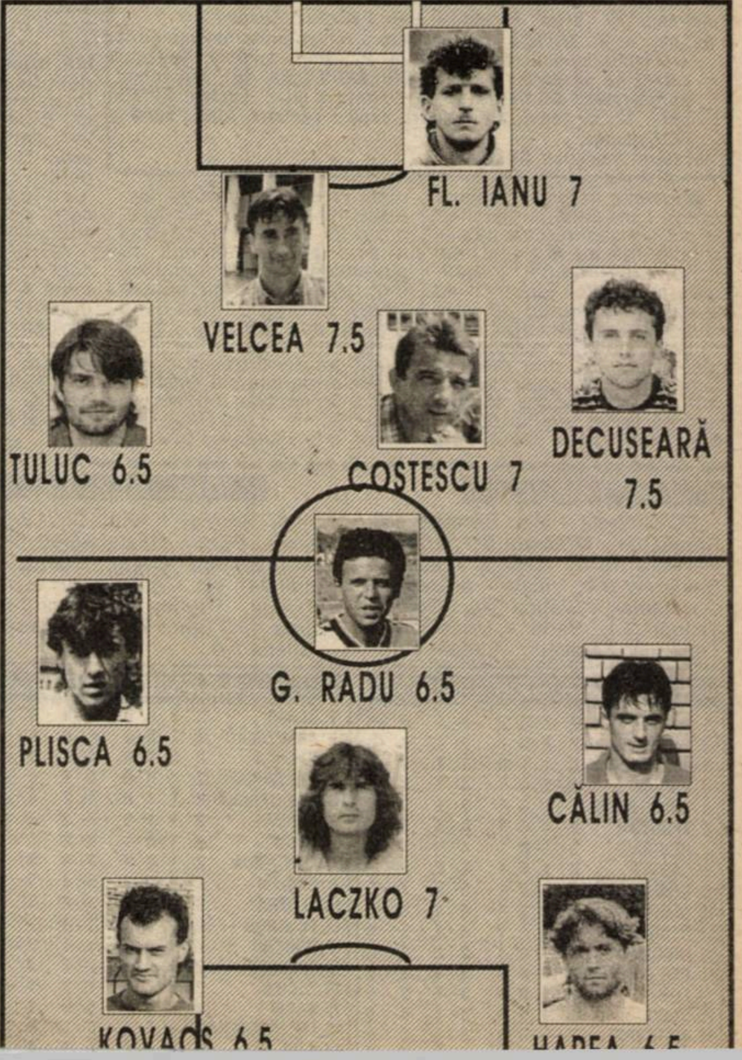

DE LA DUNĂRE LA TISA, TĂT ROMÂNU PLÂNSU-MI-S-A

Armătura Zalău are şi secţie fotbal-box!

● O apariţie surprinzătoare în echipa FC Vâlcea prezentă la Caransebeş pentru jocul cu CFR: Eugen Moldoveanu, zis şi "Butelie". După cum se ştie, el s-a pregătit în această vară la CSM Reşiţa, fiind adus de antrenrul Ioan Sdrobiş. Necorespunzând pretenţiilor conducerii CSMR, a plecat de la Reşiţa transferându-se în trupa lui Dumitru Anescu. Cel puţin duminică s-a dovedit a fi un om de bază, el devenind "dirijorul" vâlcenilor. Doar o talpă dură aplicată de Stroia pe umărul fostului candidat la tricoul roş-negru al CSM-ului l-a oprit pe acesta din evoluţia sa, care putea fi destul de uşor răsplătită cu 3 puncte. Oricum, Moldoveanu a fost, de departe, cel mai bun de pe teren.

● Înaintea meciului Electrica - FC Arad, în tabăra oaspeţilor, condusă de Gheorghe Marinca, se putea citi o oarecare nelinişte. Aceasta provenea de la echipamentul asemănător purtat de cele două formaţii: Electrica tricouri albastre cu mâneci albe, şorturi şi jambiere albastre, adversarii îmbrăcând tricouri galbene cu mâneci albastre, jambiere şi şorturi albastre. Şi cum, în asemenea cazuri, de la o vreme încoace, conform regulamentului, oaspeţii sunt cei care trebuie să-şi schimbe trusoul, a fost explicabilă starea de nelinişte a conducătorilor arădeni. Până la urmă n-a fost nici o problemă, arbitrul întâlnirii, severineanul Moisescu (cel ce poartă un prenume istoric, mai puţin obişnuit pe la noi - Louis) a dat drumul meciului la ora oficială.

● Fostul portar al Electricii Gheorghe Stoianov, dorit de CFR Timişoara, echipă cu care s-a şi pregătit în această vară, n-a reuşit să-şi rezolve favorabil dosarul depus la Comisia pentru Statutul Jucătorului, depusă în urmă cu vreo două săptămâni. Aşa se face că în acest sezon el va apăra poarta divizionarei D Unirea Peciu Nou, acolo unde a fost împrumutat de Srbijanka, club de care aparţine jucătorul. La Peciu el s-a reîntâlnit cu alţi 6 foşti jucători de la Srbijanka.

● Mircea, stoperul echipei Universitatea Westpetrom Arad a recepţionat în meciul de la Zalău un puternic pumn în figură, care l-ar fi făcut invidios până şi pe celebrul Mike Tyson, situaţie care a determinat schimbarea jucătorului arădean, transportarea sa la spitalul din localitate, unde i s-au aplicat 6 copci. Dacă observatorul FRF a fost la meci sau nu, am putea afla doar citind raportul de joc. Dar cum nu-l vom vedea niciodată...

● Din lotul ceferiştilor cărăşeni, pregătit de Dan Firiţeanu, au lipsit Paulescu şi Nemeş, altădată piese de bază în angrenajul CFR-ului. Se pare că nişte abateri de la disciplina impusă la echipă au făcut ca ei să privească meciul din tribună. După cum ne spunea un agent de-al nostru, se pare că următorul vizat ar fi Poienariu.

● Fostul vârf al Electricii, Darie Iliuţă a revenit din Germania, unde nu şi-a găsit nici un angajament. De câteva zile el se antrenează alături de băieţii de la Gara Mică, însă o revenire a sa în "11"-le pregătit de Tavi Foale ar putea fi posibilă doar după recuperarea pregătirii, pe care a pierdut-o călătorind în ţara lui Gerd Müller. Asta şi pentru că Iliuţă este, oarecum obişnuit pentru cei care îl cunosc, supraponderal.

● În minutul 16 al jocului Electrica - Telecom, juniorul Cristea a fost înlocuit cu Crişanov. După mai puţin de 10 secunde de la intrarea sa în teren, acesta a înscris un gol foarte spectaculos, din voleu, la prima întâlnire cu mingea. Orice asemănare între această acţiune şi golul reuşit de Ricken de la Borussia Dortmund în finala Ligii Campionilor contra lui Juventus este întâmplătoare...

B-AGENTS

INSPIRATĂ INTRODUCEREA LUI MANOLE

CFR CARANSEBEŞ - FC VÂLCEA 2-1 (0-1)

Stadion CFR, teren foarte bun, timp frumos, spectatori 1000
Arbitri: E. Arsa - V. Ciurescu, N. Deheleanu (toţi din Arad)
Observator: —-
Cartonaşe galbene: Stroia, Poienariu, Boterez — Fier, Ciuteanu, Cr. Lazăr, Pulpan.
Cartonaş roşu: Cr. Lazăr (67).
CFR: Ambruş - Poienariu - Ardelean, Ghera (24, Boterez), Manicea - Gr. Balea (cpt), M. Giurcă, D. Ianu, Moacă (82, Gheorgheosu) - Stroia, Moise (60, L. MANOLE).
Antrenor: Dan Firiţeanu. Pe bancă: Marcu.
FC VÂLCEA: FIER - CR. LAZĂR - Perţa, Horia, Ciuteanu - E. MOLDOVEANU, Coteana, L. Giurcă (cpt), Ursu - Pulpan (46, Tomescu, 88, Iovu), Osman (79, S. Roşca).
Antrenor: Dumitru Anescu. Pe bancă: Fl. Constantin, I. Alexandru.
Au marcat: OSMAN (45), care, lansat excelent de L. Gircă, a rămas singur cu Ambruş, executându-l pe acesta; STROIA (70), din apropiere, după o centrare a lui L. Manole şi deviere cu capul a lui Giurcă; GHORGHEOSU (90), din voleu, de la 12 m, după centrarea lui Gh. Balea.
Jucătorul meciului: E. MOLDOVEANU.

● După excelenta impresie lăsată la "Memorialul Lică Tot", echipa ceferistă mi-a produs o imensă deziluzie, jucând aproape 100 de minute fără cap! Având în faţă un adversar cu 5 galbene în 45 de minute, cu un om în plus după 67 de minute, formaţia lui Firiţeanu nu s-a putut desprinde decât printr-un gol înscris în ultima secundă a meciului. ● Este adevărat că şi oaspeţii au marcat în prelungirile acordate de arbitru în prima repriză. ● Meciul a avut o amprentă de nervozitate excesivă, ce s-a manifestat şi la cabine, după terminarea lui, explicabilă prin înfrâgerile suferite de ambele formaţii în prima etapă, cei din Vâlcea pierzând chiar la ei acasă. ● Lucian Manole a fost singurul care şi-a dat seama că apărarea ermetică a vâlcenilor poate fi contracarată doar prin desfacerea jocului pe aripi, după ce aproape 80 de minute gazdele s-au complăcut să-i înghesuie cu mingile la mijloc. ● În final, disperarea lui Fier, Osman şi ai lui, lacrimile şi pumnii trântiţi în uşi au dovedit că şi în Divizia C se joacă pe ceva bănişori la Vâlcea!

DUMITRU ANESCU: **"Sunt foarte afectat de înfrângerea suferită, înfrângere care se datorează în proporţie de 100% arbitrajului, care a fost părtinitor"**

ION ALBU (vicepreşedinte FC Vâlcea): **"Am avut un arbitraj excelent, pentru care mai ales centralul Arsa merită o promovare, la fel şi cei doi tuşieri. Caransebeşul a jucat fenomenal, având jucători chiar de Divizia A. De la noi îi evidenţiez pe Lazăr, care a primit meritat cartonaşul roşu după ce-l luase pe cel galben degeaba. Pentru gestul portarului, care s-a bătut pe teren cu coechipierii, va fi sancţionat confroam regulamentului de ordine interioară".**

GABI VANEA (director executiv CFR): **"Meci de angajament din partea ambelor echipe. Suntem însă o nou promovată şi avem încă multe de rezolvat".**

PETRU FUCHS

UN PRIM SFERT DE ORĂ DECISIV

ELECTRICA - FC ARAD TELECOM 3-0 (2-0)

Stadion Electrica, teren foarte bun, timp excelent, spectatori 300.
Arbitri: L. Moisescu - Gh. Doinea (ambii din Tr. Severin), I. Lăcătuşu (Corcova).
Observator: I. Puia (Oradea).
Cartonaş galben: Oprescu.
ELECTRICA: Murar - TĂTARU - Bulimar, M. KOVACS (cpt.), SAMARGI - Volosciuc (55, Iacobiciu), GOMOI, STAN, Ilici (65, Sorescu) - Cristea (15, Crişanov), P. Lucian.
Antrenor: O. Foale. Pe bancă: Creţ, Nedelea.
FC ARAD: BOTA - Barna - Teacă, Bugariu, Varga, Ujvari (cpt.) - Oprescu (77, Berar), Riviş, BURESCU - Sârbut (77, Pantea), Rus.
Antrenor: M. Ţârlea. Pe bancă: Sim, Ferican, Tambor.
Au marcat: M. KOVACS (min. 6) care a reluat fără probleme de la 7-8 metri balonul revenit de la apărătorii arădeni, după un corner de pe partea dreaptă: CRIŞANOV (min. 16), din voleu, transformând centrarea de pe dreapta a lui P. Lucian: GOMOI (min. 72) cu capul, din 6 metri, după o centrare foarte bună a lui Samargi.
Jucătorul meciului: GOMOI.

● Început în forţă al timişorenilor, care după primul sfert de oră tranşaseră deja meciul în favoarea lor ● După mai multe experimente, majoritatea jucătorilor Electricii au revenit pe posturile pe care se simt cel mai în largul lor ● Pe lângă golurile marcate, timişorenii şi-au mai creat o sumedenie de ocazii de gol, nefructificate poate tocmai datorită lipsei omului de gol ● Arădenii s-au văzut abia după vreo 25 de minute, Burescu fiind cel mai periculos om al lor ● După pauză jocul a avut acelaşi aspect, cu alb-albaştrii având iniţiativa, dar ratând din nou câteva situaţii favorabile (Stan de la 6 metri sau Samargi - bară în ultimul sfert de oră) ● După cel de-al treilea gol al gazdelor partida s-a liniştit ● A fost un joc plăcut pentru asistenţă, în care linia de mijloc a timişorenilor şi-a demonstrat superioritatea, aducând de suficiente ori balonul în zona fierbinte ● Principala problemă a Electricii o constituie linia de atac ● Despre arădeni se poate spune că primul sfert de oră le-a fost fatal, greşelile individuale stabilind învingătorul mai repede decât s-ar fi aşteptat toţi cei prezenţi.

OCTAVIAN FOALE: **"Mă aşteptam ca acest succes să sosească, având în vedere pregătirea pe care am efectuat-o. Dacă nu eşti cocoşat în pregătiri nu poţi avea rezultate în campionat. Mă bucur că ne-am creat destule ocazii de gol, dar finalizarea lasă încă de dorit. Bine că ajungem "acolo", dar trebuie să mai lucrăm la "curăţirea" jocului, pentru că ţinem mingea nejustificat de mult şi adversarul poate să-şi ocupe poziţiile defensive, la marcaj."**

ADRIAN LUCACI (antrenor secund FC Arad): **"Acest meci a fost o surpriză neplăcută pentru noi. Ce încercăm să punem în aplicare, astăzi nu am reuşit. Nu am avut cursivitate în joc. Felicit echipa Electrica pentru modul corect în care şi-a apărat şansele".**

MARIUS BREAZU

Cine spune că nu-s fundaşi în Timişoara?

PETRE TĂTARU

"Transferul meu la Poli a fost rezolvat, dar..."

● s-a născut la Timişoara, în 31.12.1975
● a început fotbalul în 1985, la Textila, avându-l antrenor pe Gigi Leu
● în 1988 a trecut la centrul de copii şi juniori ai Electricii, avându-i antrenori pe Dorel Maşcovescu şi Marcel Romanescu
● în campionatul '93-'94 al Diviziei C - Timiş, a fost promovat în echipa de seniori de Ilie Rotariu

REP.: **Petre, se tot vorbeşte despre tine că eşti o mare speranţă a fotbalului timişorean de vreo...**

P.T.: Doi ani.

REP.: **Şi ai rămas să joci tot la Electrica!**

P.T.: Din păcate, am avut în ultimul sezon momente mai puţin bune. Pregătirea mea a lăsat de dorit, am fost o vreme accidentat. Apoi a venit acea ofertă din partea Politehnicii...

REP.: **Când?**

P.T.: În noiembrie, în acea miniperioadă de transferări din noiembrie, când au fost legitimaţi la Poli: Stoican, Artimon, Urai şi Sasu. Şi transferul meu era ca şi rezolvat, toate actele între Electrica şi Poli fiind făcute. Urma acordul meu, dar nu m-am înţeles cu conducătorii Politehnicii.

REP.: **Au considerat că ai pretenţii prea mari?**

P.T.: Nu m-au întrebat ce pretenţii am. Mi-au cerut doar să semnez transferul, urmând ca după câtva timp să semnez şi un contract de joc. N-am fost de acord.

REP.: **Acum regreţi?**

P.T.: Nu. Pentru că jucând permanent, zic eu, am mai progresat. Dacă voi juca bine, sper să urc măcar o ligă mai sus.

REP.: **Cine te-a lansat în fotbal, Dorel Maşcovescu?**

P.T.: Dl. Maşcovescu m-a crescut şi m-a şlefuit. Apoi, încă doi antrenori mi-au influenţat decisiv cariera. Întâi Marcel Romanescu, la juniori, iar după aceea Ilie Rotariu, care m-a promovat în prima echipă a Electricii!

REP.: **Cine este, de fapt, antrenorul tău preferat, dintre toţi cu care ai lucrat?**

P.T.: Cel mai bine m-am simţit cât timp dl. Ilie Rotariu a fost antrenor la Electrica.

REP.: **În general joci libero, dar ai fost folosit şi ca mijlocaş de acoperire. Pe ce post te simţi mai în largul tău?**

P.T.: Mai mult am jucat libero, deşi, sincer, mi-ar plăcea să joc şi mai avansat. Dar cam toţi antrenorii care au trecut pe la echipă s-au pronunţat să-s mai potrivit în postura de ultim apărător, că prezint mai multă siguranţă.

REP.: **Care sunt calităţile tale?**

P.T.: Cred că am o tehnică destul de bună. Joc mingea cu ambele picioare...

REP.: **Şi care ar fi părţile tale mai puţin bune?**

P.T.: Nu joc atât de bine mingea cu capul şi de multe ori mă mulţumesc cu puţin.

REP.: **Eşti student. Cât timp din fotbal pierzi datorită şcolii?**

P.T.: Şcoala am cam neglijat-o din cauza fotbalului. Majoritatea timpului mi-l petrec la stadion pentru că vreau să reuşesc în fotbal. Dar nici şcoala nu o las.

D.P.

☺ miniCRONICI SUBIECTIVE ☹

ARMĂTURA ZALĂU - "U" VESTPETROM ARAD 2-0 (0-0)

LADISLAU GHIŢĂ (antrenor "U"): "Ne-am bătut singuri. După ce am reuşit până la pauză să menţinem scorul alb, în partea a doua am luat două goluri pe fondul unor greşeli individuale. Arbitraj excelent al târgumureşanului Bucur.

Am folosit echipa: **Ţapoş -Văleanu V. Arman, Mircea (Butunoi) - Pupăză, Ardelean, I. Arman, Vasiliu (Aslău) - Bene, Toderaş, Nedelea (Balint).**

PHOENIX BAIA MARE - CFR TIMIŞOARA 1-0 (1-0)

GHIŢĂ CHIMIUC (antrenor CFR): "De data aceasta, am jucat bine şi sunt mulţumit de aportul jucătorilor. După ce gazdele au înscris singurul gol al partidei în minutul 7, din lovitură liberă de la 20 de metri, am dominat partida, am ratat însă ocazii imense, iar arbitrul Florescu, din Sibiu, ne-a refuzat două penalty-uri. Lumea din tribune ne-a aplaudat şi a huiduit echipa locală.

Am jucat în formula: **Miklos - Pavlov - Petrov, Hodoneanţu, Mihalache - Mioc (30, Barna), Solomon (80, Mita), Vascko, Florescu - Dima (46, Vlad), Damianovici.**

CEL. REZ. C3

FC Drobeta - Min. Berbeşti 1-0; Drăgăşani - Mătăsari 3-1; Lonea - Rovinari 2-0; Şoimii Sibiu - Severnav 3-0; Videle - Alexandria 1-1; Stoina - Slatina 3-0; Certej - Ţicleni 3-1; Sadu - Uricani 2-0; Termo Dr.T-Severin - Lupeni 1-0.

CEL. REZ. C4

Ind. Sârmei - Min. Ştei 2-1; Astral Deta - Crişul Aleşd 0-3 (neprezentare Deta); Zlatna - Carei 2-0; Viit. Oradea - Şimleu 4-2; Cugir - Prundu Bârgăului 3-0; Turda - FC Bihor 2-1; Baia Borşa - Gherla 0-3.

ET. VIITOARE:

C3: Et. 3 - ***24 august:*** Alexandria - CS Olt; Berbeşti - Certej; Lupeni - FC Vâlcea; Mătăsari - Drobeta; Rovinari - Şoimii Sibiu; Severnav - Drăgăşani; Slatina - Termo Turnu-Sev.; Uricani - Lonea; Videle - CFR Caransebeş; Ţicleni - Stoina.

C4: Et. 3 - ***24 august:*** Carei - Turda; CFR Timişoara - Aleşd; Cugir - Astral; FC Bihor - Arm. Zalău; Gherla - Viit. Oradea; "U".V. Arad - Ind. Sârmei; Prundu Bârgăului - Electrica;

CLASAMENT C3

1. DROBETA	2	2	0	0	3- 1	6	+3
2. TERMO TR.-S.	2	2	0	0	3- 1	6	+3
3. ALEXANDRIA	2	1	1	0	4- 2	4	+1
4. LUPENI	2	1	0	1	4- 2	3	0
5. ŞOIMII SIBIU	2	1	0	1	3- 1	3	0
6. BERBEŞTI	2	1	0	1	4- 3	3	0
7. ROVINARI	2	1	0	1	4- 3	3	0
8. CERTEJ	2	1	0	1	3- 2	3	0
9. DRĂGĂŞANI	2	1	0	1	5- 5	3	0
10. SEVERNAV	2	1	0	1	4- 4	3	0
11. STOINA	2	1	0	1	4- 4	3	0
12. URICANI	2	1	0	1	2- 2	3	0
13. CFR C-SEBEŞ	2	1	0	1	3- 4	3	0
14. LONEA	2	1	0	1	3- 4	3	0
15. SADU	2	1	0	1	3- 4	3	0
16. MĂTĂSARI	2	1	0	1	2- 3	3	0

CLASAMENT C4

1. ALEŞD	2	2	0	0	4- 0	6	+3
2. ARM.ZALĂU	2	2	0	0	4- 0	6	+3
3. GHERLA	2	2	0	0	4- 0	6	+3
4. IND.SÂRMEI	2	2	0	0	4- 1	6	+3
5. VIIT.ORADEA	2	1	1	0	4- 2	4	+1
6. TURDA	2	1	1	0	3- 2	4	+1
7. CUGIR	2	1	0	1	4- 2	3	0
8. ELECTRICA	2	1	0	1	3- 1	3	0
9. ŞIMLEU	2	1	0	1	5- 4	3	0
10. ZLATNA	2	1	0	1	3- 2	3	0
11. FC BIHOR	2	1	0	1	3- 3	3	0
12. PHOENIX	2	1	0	1	1- 1	3	0
13. TELECOM	2	1	0	1	2- 4	3	0
14. PECICA	2	0	1	1	1- 3	1	-2
15. CAREI	2	0	1	1	0- 2	1	-2
16. PR.BÂRGĂULUI	2	1	0	1	3- 3	0	0

Cele mai scăzute preţuri din Timişoara şi cea mai completă gamă de produse ELECTRONICE la

MAGNET

magazinul Casa cu Atlanţi

Str. V.V. Delamarina nr. 1

Produse ale celor mai renumite firme din lume:

GOLDSTAR, SONY, PHILIPS, GRUNDIG,
SIEMENS, SCHNEIDER, TOSHIBA, FUNAI

CAMERA ASCUNSĂ A LUI FOTOFUCHS

M-am pus singur la colţ, nu trebuie să mă pună cei de la FRF şi LPF.

LUI ION SDROBIŞ, PE CÂND ERA ANTRENOR LA GALAŢI, I SE SPUNEA ... ZORRO! PENTRU CĂ, DUPĂ CUM EL ÎNSUŞI AFIRMĂ, ÎNTOTDEAUNA IA PLĂCUT DREPTATEA!

URECHEA CIULITĂ

GHIŢĂ CHIMIUC (antrenor CFR): **"Ar trebui să anunţăm cumva toţi arbitrii că la CFR nu mai e nimeni din conducerea de anul trecut".**

IOAN KOCSIS JOSAN, către reprezentantul FRF, Corneliu Costinescu: **"Este inadmisibil ca o echipă campioană republicană de juniori, în speţă AS Romvest Arad, să fie premiată de FRF cu un tricou de 25.000 lei şi cu o cupă sub nivelul celei acordate de AJF Arad!"**

PETRE ŢURCAŞ către Călin Păltinean cameraman multifuncţional: **"Câţi ani ai jucat tu fotbal ca să-ţi dai cu părerea despre jocul nostru de la Câmpulung?"**

VIOREL VANCEA, vicepreşedinte UTA, la meciul Gloria Reşiţa - UTA: **"Jucătorii noştri aleargă de parcă ar avea saci cu nisip în spate."**

ADRIAN LUCACI (antrenor secund FC Arad Telecom): **"Până jucătorii nu-şi schimbă mentalitatea, e greu să faci performanţă. Nu poţi ajunge departe cu fotbalişti care seara dinaintea meciului şi-o petrec la discotecă, iar în ziua meciului mănâncă pâine cu slănină".**

CĂLIN ROSENBLUM (preşedinte CFR Timişoara): **"Dacă obţinem un rezultat pozitiv nu mai venim acasă numai după ce vom juca miercuri partida de cupă la Salonta, cu Olimpia".**

OCTAVIAN FOALE, către doi agenţi ai Fotbal vestului: **"În curând, când echipa (n. a. - Electrica) va juca aşa cum vreau eu, o să vă luaţi hrană rece şi o să staţi toată ziua la stadionul nostru"**

BUGS BUNNY

FLASH

ALIN VOLOCARU:

"Fiecare îşi câştigă pâinea acolo unde joacă"

Rep: **Aline, ai fost unul dintre componenţii echipei de juniori ai CS Astra, care în urmă cu trei ani a reuşit să ocupe un merituos loc trei la turneul final de la Braşov. Cine a fost antrenorul echipei şi care au fost colegii tăi de generaţie?**

A.V.: Pentru mine şi pentru ceilalţi colegi, dintre care îi amintesc pe Florin Moţ, Vâzoc, Teacă (care din păcate nu mai joacă fotbal), Bugariu, Alb, a fost un lucru deosebit că am reuşit o asemenea performanţă. Antrenorul nostru a fost Gligore Bora, dar la turneul final am fost cu Ştefan Gal şi Dorel Cura, deoarece nea Bora preluase echipa de seniori.

Rep: **Eşti de două sezoane la UTA. Până când ai contract cu acest club?**

A.V.: Sunt sub contract cu UTA până pe data de 21 februarie 1998.

Rep: **Ştiu că te-ai născut şi ai crescut la Semlac, împreună cu Csipkar şi fraţii Moţ. Cel care v-a descoperit pe toţi, am auzit, este pentru voi ca un părinte, care şi acum vă dă sfaturi. Cine este acel om, pe care şi Helumth Duckadam l-a cooptat la viitoarea şcoală de fotbal de la Semlac?**

A.V.: Este vorba de Dorin Pei, care este ca un tătic pentru noi. Dacă nu era dânsul, poate că noi n-am fi jucat în fotbalul mare. Fostul nostru antrenor îşi păstrează doar statutul de sfătuitor. Şi acum când mergem la Semlac ne mai antrenăm cu el, stăm de vorbă. Ne ajută foarte mult şi este un foarte bun antrenor de copii.

Rep: **Eşti un jucător masiv, un atacant care se bate mereu în faţa porţii adverse. Ai jucat în majoritatea partidelor. Cum te-ai integrat în echipă?**

A.V.: Am găsit o atmosferă bună la echipă şi majoritatea colegilor mei sunt prietenoşi. Când am venit la UTA, cei vechi, Sinescu, Szell, Mitu şi Radu George m-au asimilat repede.

Rep: **Ai reuşit un gol în prima etapă. Datoria atacantului este să marcheze cât mai multe goluri. Crezi că vei reuşi să ai realizări în acest campionat?**

A.V.: Dacă voi fi titular în echipă, mă voi strădui să marchez cel puţin 10 goluri...

Rep: **În ediţia trecută a campionatului ai fost folosit în câteva jocuri stoper la marcaj. Te-ai acomodat cu acest post?**

A.V.: Când am fost junior, am jucat de multe ori, fie stoper la marcaj, fie libero, aşa că pentru mine nu a fost un lucru nou.

Rep: **Ce reprezintă pentru voi, jucătorii tineri, Emeric Dembrovschi?**

A.V.: Dl. Emeric Dembrovschi are multă răbdare cu noi. Ne ajută mult şi vrea să creeze o echipă de tineri pentru viitor. Cu actualul lot nu pot să cred că nu vom face faţă diviziei B. Peste un an, dacă vom rămâne împreună, va fi şi mai bine.

Rep: **Din fericire, sau din păcate, antrenorii şi jucătorii arădeni au migrat spre alte echipe: Coraş, Mănăilă, Moghioroş - la Baia Mare; Borugă, Pap, Grad şi Nicolae Mitu - la Alba Iulia. Cum apreciezi abordarea de către voi a acestor partide, când veţi întâlni foşti coechipieri?**

A.V.: Fiecare îşi câştigă pâinea acolo unde joacă. Pe teren ne vom confrunta, dar după aceea vom sta împreună la o bere sau un suc.

Rep: **Ai fi tentat să joci în străinătate, după expirarea contractului?**

A.V.: Orice jucător tânăr visează să joace în străinătate. Eu nu fac excepţie.

OVIDIU PĂCURARIU

PLICUL CU SURPRIZE

● **MOŢ GEORGE - LUGOJ.** Pentru a putea deveni arbitru, trebuie să contactaţi A.J.F. Timiş, pentru a afla perioada în care se organizează noul curs de arbitri la telefonul 133544 şi condiţiile necesare pentru a efectua respectivul curs.

● **DARADICS ALEXANDRU - DEVA.** Cititorul nostru din Deva doreşte orice fel de materiale despre echipele arădene CFR şi Vagonul şi echipa timişoreană UMT, adică insigne, fanioane, fotografii cu echipele şi stadioanele lor, programe de la meciuri din orice perioadă, de la înfiinţarea lor până în prezent. Oferă în schimb reviste româneşti şi străine, cărţi de fotbal, fanioane şi foarte multe programe de meci. Informaţiile despre cele trei echipe le vei primi într-unul din "Plicurile" viitoare. Iată şi adresa la care puteţi scrie:

DARADICS ALEX, str.Horea nr. 235, cod. 2700, DEVA.

● **NICU PAVELESCU - TIMIŞOARA.** Sunt convins că ar fi interesant să publicăm sistemul de premiere al echipelor de fotbal la toate nivelurile, dar, de obicei, ne lovim de refuzul (de înţeles) al majorităţii cluburilor de a divulga aceste sume.

● **COPILU DORU - ARAD.** Te rog să revii cu date mai exacte şi cu un număr de telefon unde poţi să fii contactat.

● **VUC TEODOR - SÂNNICOLAUL MARE.** În 1984, Politehnica a promovat în prima ligă, avându-l ca antrenor principal pe Emeric Dembrovschi. În acelaşi an competiţional 1983-'84, cei doi actuali componenţi ai UMT-ului, Tică Andreaş şi Ionel Bărbosu, evoluau la CFR TImişoara.

IVAN DE LA PANĂ

P.S. Aştept scrisorile dvs. pe adresa redacţiei sau la C.P. 490, O.P. 3, TIMIŞOARA 1900.

Nu-i vestiaru' seif de bancă

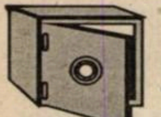

CÂND SDROBIŞ NU MERGE LA PESCUIT, NU SE SIMTE ÎN LARGUL LUI

Antrenorul lui CSM Reşiţa, **Ioan Sdrobiş**, este un mare pasionat al pescuitului. La Dognecea sau în altă parte acesta se relaxează după tensiunea şi încordarea din timpul partidelor de campionat. Agentura noastră a aflat că "părintele" deţine scule de pescuit în valoare de aproape 10 milioane de lei! După etapa intermediară, în care reşiţenii au evoluat la Constanţa, antrenorul lor n-a avut timpul necesar pentru a se delecta cu undiţa şi rezultatul s-a văzut. Starea de nervozitate a dus la altercaţia cu omologul său de la Sportul, **Andrei Speriatu**, şi astfel s-a declanşat o adevărată campanie în mass-media bucureşteană prin care **Ioan Sdrobiş** a fost pus la colţ. Suntem convinşi că aceste zile de pauză i-au fost de mare folos.

NU SE VA MAI FILMA LA PĂDUREA VERDE ?

Preşedintele UMT-ului, **Ştefan Şeţu**, este hotărât să nu mai permită filmarea meciurilor pe care alb-negrii le dispută pe teren propriu, fără ca postul respectiv de televiziune să aibă un contract cu clubul. Probabil că boss-ul metalurgiştilor a aflat de înţelegerea între Analog şi Poli. Şi cum şi UMT-ul face parte din aceeaşi ligă cu alb-violeţii, este normal ca şi cei de la Pădurea Verde să se aleagă cu un ban de pe urma înregistrărilor jocurilor echipei lui **Octavian Popescu**.

KIMONAS ARE ACUM TIMP DE

lui Poli, în special cei care n-au evoluat la Câmpulung, au disputat un joc test în compania echipei Tehnomet. În prima repriză, grecul de 18 ani, **Kimonas Evagelatos**, a jucat pe postul de mijlocaş. La finele primelor 45 de minute, după ce a fost înlocuit, acesta s-a arătat nemulţumit de postul pe care a fost folosit: **"I did'nt come here to play as a defender."** Sau pe înţelesul tuturor, **"eu n-am venit aici să joc fundaş"**, a declarat îmbufnat blondul grec.

După ce a înţeles mesajul, antrenorul **Victor Roşca** l-a scos din teren pe **Vişan**, dorind să-l introducă pe stranier în atac. Numai că în momentul în care acesta a fost poftit să intre pe gazon, a ţinut să precizeze: **"Not now, because i'm tired. Only after 10 minutes."** Aşadar: **"Nu acum, deoarece sunt obosit. Numai peste 10 minute."**

Acestea au fost ultimele cuvinte ale lui Kimonas şi odată cu ele aventura lui la Poli s-a încheiat, fiind trimis imediat acasă. Astfel, după albanezul **Florian Riza**, un alt stranier, care n-a apucat să joace măcar într-un meci oficial, a fost obligat să arunce prosopul. Urmează să sosească nigerienii. Sperăm ca măcar şederea lor să fie mai de lungă durată...

AU ÎNCEPUT DEPLASĂRILE, A ÎNCEPUT CALVARUL PENTRU C.F.R.

În vederea deplasării la Baia Mare, antrenorul lui CFR Timişoara, **Ghiţă Chimiuc**, i-a convocat pe băieţi la ora 10.00, la stadionul de lângă Gara Mare. În program era vizionarea meciului Poli - UMT, după care ar fi tre-

cei de la Comtim nu vor asigura autocarul cu care feroviarii urmau să pornească la drum, propunând în schimb o deplasare cu trenul, care pleca din Timişoara la ora 11.00. **Ghiţă Chimiuc** n-a fost însă de acord cu această variantă şi astfel doar în jurul orei 17.00 s-a găsit o rezolvare. Şi asta graţie dlui **Mehmet**, un turc care este patronul unei firme din Timişoara, fost fotbalist, care a şi jucat în România, în cadrul Cupei Balcanice, şi care a izbutit să procure un autocar şi să-l pună la dispoziţia jucătorilor ceferişti. Cam devreme au început ghinioanele! A fost doar prima partidă afară pentru CFR!

CRIŞUL ALEŞD A FĂCUT O PLIMBARE PÂNĂ LA DETA

Cum cei de la Astral Deta n-au găsit nici în ceasul al 12-lea vreo variantă pentru a vinde locul unei alte formaţii, fostul preşedinte al alb-albaştrilor, **Ştefan "Citro" Lörincz** i-a atras atenţia celui care s-a ocupat cu probleme organizatorice la club, **Bata Feniaţ**, să anunţe la federaţie că detenii nu se vor prezenta la meciul din cadrul etapei a 2-a, cu Crişul Aleşd. Cum forul de la Bucureşti n-a fost înştiinţat, atât oaspeţii, cât şi arbitrii şi observatorul s-au aflat duminică, la ora 11.00, la terenul din Deta! Au venit, au văzut şi... au plecat, totul transformându-se doar într-o simplă plimbare, Astralul, evident, neprezentându-se. Orice alt comentariu este de prisos...

REZERVELE PE POST DE COPII DE MINGI!

Echipele aflate în deplasare apelea-

cea, **Dumitru Anescu**, a fost una cu totul ieşită din comun. În jocul disputat la Caransebeş, încă din primul minut, în spatele porţii oaspeţilor se încălzea de zor o rezervă a vâlcenilor. Purtătorul tricoului cu nr. 13, **Tomescu**, a adresat tot felul de indicaţii apărătorilor şi portarului, încălzirea întinzându-se pe toată durata primei reprize! La reluare, antrenorul Anescu a trimis alte două rezerve în acelaşi loc, care au avut rolul de a aduce mingile trimise pe lângă poartă. În momentul când oaspeţii au ajuns să conducă, operaţia se făcea, bineînţeles, cu mare întârziere. Dacă cei doi mai trăgeau de timp barem vreo 30 de secunde, meciul se termina la egalitate, iar vinovaţi erau în primul rând organizatorii şi arbitrul de centru, arădeanul **Arsa**, care au tolerat asemenea "tactici" din partea vizitatorilor.

PREŞEDINTELE CONSILIULUI DE ADMINISTRAŢIE A VENIT DIN CONCEDIU

Sâmbătă, înaintea meciului Poli - UMT, şi-a făcut apariţia la stadion şi preşedintele Consiliului de Administraţie al alb-violeţilor, **Nicolae Diminescu**, întors din concediu. Agentul nostru a avut inspiraţia să amplaseze un microfon în buzunarul treningului lui **Victor Roşca** şi astfel a fost înregistrată o discuţie purtată între cei doi susnumiţi. Dl. Diminescu l-a întrebat pe antrenorul poliştilor de ce nu s-a scris pe frontispiciul stadionului numele echipei (Poli), de ce nu s-au mutat băncile de rezerve la tribuna a II-a şi de ce nu s-a amenajat sectorul special de unde să vizioneze partidele foştii jucători ai studenţilor. La toate aceste întrebări, Viki a dat un singur răspuns: **"Dle Diminescu, la stadion s-a muncit până**

LA POLI, LISTA LUI ROŞCA POATE FI COMPLETATĂ

Debutul lui Sasu la Vojvodina, tot mai în ceaţă

Svetozar Şapurici, directorul general al Vojvodinei Novi Sad, nu este dispus să plătească mai mult de 20 - 30 de mii de mărci germane pentru achiziţionarea tânărului atacant Marius Sasu, de la Poli, mai ales că românul nu figurează măcar printre primii 20 de jucători ai lotului formaţiei iugoslave. Conducerea clubului din capitala banatului sârbesc a calificat drept exagerate pretenţiile financiare pentru Sasu ale clubului timişorean. Mircea Pascu şi Stelian Anghel, conducătorii lui Poli, au fost prezenţi miercurea trecută la Novi Sad pentru a negocia transferul vârfului de 22 ani, al cărui contract cu "alb-violeţii" a expirat în această vară.

Sâmbătă, Marius a fost prezent, împreună cu soţia sa, la derby-ul timişorean dintre Poli şi UMT, tocmai în ziua în care managerul său, Florin Iacob, aştepta debutul oficial al ex-umetistului în fotbalul iugoslav, cu ocazia meciului de campionat cu Hajduk Kula, conform declaraţiei impresarului timişorean, publicată în Gazeta Sporturilor de joi. Aşadar, dacă Vojvodina şi Poli nu vor cădea de acord asupra unei sume de transfer, clubul din Novi Sad va renunţa la serviciile lui Sasu, care va fi nevoit să revină acasă. Conducerea Politehnicii urma să discute telefonic cu omologii din Novi Sad în cursul zilei de astăzi. Oricum, sârbii nu sunt de acord cu preţul ridicat al jucătorului, stabilit conform grilei de transfer, una mare, datorită vârstei lui Sasu.

Nigerienii aterizează la Poli!

''Nu cred că nigerienii vor veni mai repede de vineri, aşa că o să-i vedem la lucru abia de săptămâna viitoare'', a zis ieri preşedintele Pascu. Se pare că Ambasada României din Lagos le-a eliberat ieri celor trei fotbalişti vizele de intrare pe teritoriul ţării noastre. Nigerienii Ayeni Bosum, Ibrahim Tajudeen şi Igbinosa Augustine ar putea sosi chiar astăzi în România, pe calea aerului, urmând să fie aşteptaţi la Bucureşti de Ermanno Zacchini, impresarul italian aflat în colaborare cu Poli, şi care le va rezolva formele de intrare în ţară. Garanţia, în valoare de 2.000 dolari, pentru fiecare jucător în parte, pentru intrarea în ţară, a fost plătită de Reggiana, clubul italian care-i are sub contract pe cei trei jucători de culoare. Astfel, Poli le va asigura "recruţilor" de pe tărâm african doar cazarea, masa şi condiţii adecvate de antrenament.

Bealcu încă mai speră să devină "alb-violet"

În urma dezacordului survenit la negocierile de transfer dintre Jiul Petroşani şi Poli, Romulus Bealcu a depus un memoriu la federaţie pentru a obţine statutul de jucător liber de contract. Comisia pentru Statutul Jucătorului va analiza dosarul fundaşului care, lunea viitoare, va împlini 31 ani, în şedinţa sa de marţea viitoare. Deşi grila lui Bealcu este mare, aproximativ 200 mii dolari, preşedintele Pascu spune că Poli face tot posibilul să-l legitimeze cât mai repede. Bealcu se află în Timişoara şi aşteaptă rezolvarea trecerii sale ~~la~~ Poli. Dacă ex-rapidistul va deveni liber de contract, Poli îl va putea "recruta" în orice moment, altfel "alb-violeţii" trebuind să aştepte până la campania de transferări din noiembrie, când, poate, Jiul o va "lăsa mai moale".

MIHAI COMŞULEA

COMMANDO VIOLA, ALĂTURI DE POLI LA TÂRGU MUREŞ

Suporterii echipei alb-violete, Commando Viola, se întrunesc astăzi (marţi) şi joi la ora 18 la tribuna oficială a stadionului Dan Păltinişanu, în vederea înscrierilor pentru deplasarea cu autocarul la Târgu Mureş, la meciul ASA - Poli, din etapa a III-a, care se va juca sâmbătă. Plecarea va avea loc vineri seara, locurile fiind limitate. Tot în cadrul şedinţei se pot achiziţiona fulare şi legitimaţii pentru campionatul 1997-'98.

C. V. U. C. S.

CE MAI FAC CEI 6 TIMIŞORENI DE LA DINAMO?

BĂTRÂNU

"Cu oricine mă întâlnesc, mă întreabă de pescarii islandezi"

REP.: **Florine, în numărul trecut al "Fotbal vest"-ului, fratele tău Mircea se lăuda că Reşiţa lui are 7 puncte, faţă de doar cele 3 acumulate de Dinamo!**

F.B.: Eu mă bucur că Reşiţa a realizat 7 puncte în primele 3 etape! Nu pot să spun acelaşi lucru despre Dinamo, dar trebuie să se ţină cont de programul mult mai greu pe care l-am avut noi. Sigur că aceste numai trei puncte sunt surprinzătoare, dar sper ca lucrurile să se pună la punct.

REP.: **Apropo, s-au făcut nişte schimbări drastice la Dinamo. A fost înlocuit antrenorul, a fost îndepărtat Dinu. Cum le cataloghezi?**

F.B.: Prea puţin mă interesează aceste schimbări. Cine vine antrenor, cu acela lucrez. Cu dl. Hizo am mai lucrat la Naţional, am încredere în el şi cred că şi el are în mine. Deocamdată, însă, a avut prea puţin timp ca să-şi pună în practică ideea de joc.

REP.: **Crezi că va face mai mult decât Ţălnar?**

F.B.: Timpul va demonstra şi va arăta care e mai bun dintre ei...

REP.: **Şi acum care e obiectivul vostru?**

F.B. Ha, ha, ha! E acelaşi ca şi la începutul campionatului, cucerirea titlului şi a Cupei.

REP.: **Participarea în Cupa UEFA nu v-ar satisface?**

F.B.: Bună şi aia.

REP.: **La ce bun să vă calificaţi în Cupa UEFA şi să vină pescarii ăia să vă bată în primul tur preliminar? Ţi se pare normal ca o echipă care se vrea cu pretenţii şi "prinde" Cupa UEFA fără probleme în campionatul intern, să fie umilită de nişte amatori din Islanda?**

F.B.: S-a întâmplat că Dinamo are o echipă fără experienţă pe plan internaţional. Majoritatea jucătorilor au fost debutanţi în cupele europene...

REP.: **Oricum, e o "bilă neagră"!**

F.B.: Mi-e şi ruşine să mai abordez acest subiect! M-am săturat! De când ne-au eliminat ăia, cu cine mă întâlnesc, tot de islandezi şi de pescari mă întreabă. Prea multe ce să mai spun, probabil că asta-i valoarea echipei!

REP.: **Pe voi jucătorii, acel meci vă cam costă! Aţi ratat o afirmare internaţională...**

F.B.: Aşa e. Ne-a scăzut cota! Am creat o impresie proastă şi pentru fotbalul românesc în general, şi pentru club, şi, în definitiv, pentru fiecare jucător. Încercăm să o dregem, că doar totu-i trecător... Poate se şi uita deja dacă începeam campionatul ca şi Oţelul Galaţi. Dar aşa ne tot bombardează cu islandezii!

REP.: **Având în vedere că Dinamo e un fel de... Poli II, să discutăm puţin de " colonia timişoreană" din Ştefan cel Mare. În acest moment, cel mai bine cotat ex-polist e Cosmin Contra.**

F.B.: Chiar acum o oră am vorbit cu el. E la lot. A suferit şi el, ca şi mine, o accidentare în meciul cu Rapid. O lovitură la cap din cauza căreia nici n-a jucat cu Ceahlăul, meci la care n-am participat nici eu datorită unei întinderi...

REP.: **Apropo de lot, acum doi ani ai debutat în "naţională". Ţi-ai luat gândul?**

F.B.: Acum, da. Se ştie, dacă echipa merge bine, cineva de la Dinamo tot prinde lotul. Acum nu e cazul! S-a văzut, până şi la Prunea s-a renunţat...

REP.: **Ce face Marcel Baban? Pe când va debuta la Dinamo?**

F.B.: Despre Marcel ştiu prea puţine, eu neparticipând la antrenamente de când m-am accidentat. Marcel a fost cu lotul în pregătire la Câmpina, dar acum cred că e acasă, la Timişoara. Din câte am înţeles, aşteaptă cartea verde din Cehia, Slavia, s-ar părea, că mai cere nişte bani. Nu ştiu exact.

REP.: **Va juca Marcel la Dinamo?**

F.B.: O să fie greu, dar la experienţa lui... Oricum, Hizo, din câte am înţeles, nu prea agrează jucătorii tineri. Vrea jucători cu experienţă.

REP.: **Deci, tot ce a întinerit Ţălnar, va "îmbătrâni" Hizo?**

F.B.: Cred că aşa va face. De aceea vrea să-l legitimeze pe Baban, de aceea l-a titularizat pe Grozavu, despre care Dinu spunea că nu mai face faţă la Dinamo.

REP.: **Apropo de tineret, ce face Paul Codrea?**

F.B.: Sincer să fiu,nu l-am văzut pe Paul de vreo trei săptămâni. El e mai mult pe la lotul de juniori, care e angrenat în preliminarii...

REP.: **Te-ai întâlnit, la Dinamo, cu Cristi Utfineanţ?**

F.B.: Da. Ştiu că lui Dinu îi plăcea de el. Acum, Hizo, nu ştiu? Din câte ştiu eu, Utfineanţ încă nu e transferat de la UMT...

REP.: **În sfârşit, dar nu în cele din urmă, ce-i cu Macavei?**

F.B.: Maca săracul a suferit acea accidentare care nu i-aş dori-o nimănui. E în perioada de recuperare. Oricum, Florin e jucătorul lui Dinamo şi Dinamo se bazează pe el.

REP.: **Pe când va reveni, din moment ce e abia în recuperare?**

F.B.: În turul acesta nu cred. Probabil din retur.

REP.: **Ce face Bătrânu III ?**

F.B.: Cine, Alexandru?

REP.: **Din moment ce tu eşti Bătrânu I, Mircea e Bătrânu II, normal că III e fiul tău, Alexandru!**

F.B.: Bine, creşte, e cuminte.

REP.: **I-ai pus o minge la botez?**

F.B.: I-am pus, dar el a ales pixul şi banii!

REP.: **Ha, ha, ha! Poate-l facem ziarist!**

F.B.: Cred că ziarist, că toată ziua e cu pixul şi caietul în mână!

REP.: **Dacă tot am început dialogul cu Mircea, să încheiem tot cu Mircea. Ce-i transmiţi?**

F.B.: Multă baftă. Mă bucur că a revenit în fotbalul mare! Ştiam că nu e un jucător terminat şi sunt sigur că va demonstra că e fotbalist de divizia A.

DUKI POPOVICI

REPLAY

● **"Dinamo trebuie să se ferească de Dinu ca fata mare de leproşi!"** spune generalul Nicolae Langa, preşedintele CS Dinamo, în Pro Sport de vineri. Replica nu s-a lăsat aşteptată, Dinu considerându-se imediat nedreptăţit, sau, cel puţin, ţinta unor răzbunări. Monologul său din ediţia de a doua zi a aceluiaşi ziar începe aşa: **"Nu eu am făcut tactica în meciul cu islandezii. Nici măcar la jocul retur, la care am asistat la toate antrenamentele şi am făcut unul singur cu echipa"**. Pentru orice om din fotbal este foarte clar că la Dinamo Dinu este tartorul (sau, mă rog, era...), el fiind cel care dictează cine joacă, cine nu, cine pleacă, cine vine, dacă se joacă în formula 1-3-5-2 sau 1-4-4-2 sau, sau; sau... Cititorii constanţi ai acestei rubrici au avut ocazia să se întâlnească de multe ori cu Dinu în posturi defavorabile lui. În legătură cu episodul Islanda, să vedem ce scria Gazeta sporturilor pe 25 iulie, în pagina a 4-a: **"Voi sta mai aproape de echipă, pentru că etapa de creştere trebuie forţată!"** Sunt cuvintele lui Dinu după acel 0-2 de la Reykjavik. Tot Gazeta revine şi după jocul retur, pe 1 august, cu un comentariu nesemnat, din care reproducem: **"Supărat peste măsură după înfrângerea din Islanda, preşedintele Cornel Dinu a ţinut să precizeze că se va ocupa personal de pregătirea returului. Şi omul s-a ţinut de cuvânt, predându-le fotbaliştilor dinamo-**

un post de televiziune chiar din gura lui Cornel Dinu, cum că regretă că nu s-a implicat mai mult în pregătirea revanşei nu ne-a mirat, ştiindu-i personajului în cauză caracterul". Din aceste pasaje, omul de rând poate să înţeleagă mai ales un lucru: iarăşi presa minte şi destabilizează! Cert este un lucru: aceeaşi presă se face vinovată în acest caz de altceva: de "pomparea" până la saturaţie a acestui personaj, la prima vedere foarte interesant, dar, vai, gol pe dinăuntru! Băieţi, l-aţi crescut, acum ţineţi-l!

● De acelaşi lucru poate fi acuzată mass-media bucureşteană şi în cazul internaţionalilor noştri, menajaţi, ba chiar lăudaţi după prestaţii extrem de modeste (vezi Euro '96). Şi pentru că aceştia nu suportă criticile (cel mai bun exemplu a fost acea penibila "silenzio stampa" după calificarea la acelaşi Euro '96). Pentru că presa şi-a permis să ne informeze de prestaţiile foarte slabe sub tricolorul turcilor de la Galatasaray, Gică Popescu a făcut o **"Mitocănie motorizată"** în faţa sediului FRF, după cum scrie Pro Sport de sâmbătă, băgând spaima în presarii prezenţi la reuniunea lotului naţional, în fond, o reacţie oarecum normală, a unui copil răsfăţat căruia i s-au luat jucăriile...

● Pătrunzând în forţă pe piaţa presei sportive (atenţie, la o serie de sporturi de echipă, pătrunderea forţată se penalizează cu pierderea obiectului de joc) Pro Sport ne anunţă, prin pixul său considerat numărul 1, Ovidiu Ioanitoaia, în numărul de vineri că "în-

respectiv şi a celor care îi cântă-n strună. Din păcate (sau din fericire) L' Equipe mai e citit şi prin alte părţi din această ţară. Într-adevăr, la prima vedere nu e nici o diferenţă. La a doua vedere însă e una foarte mare, pe care n-o poate neglija nimeni din domeniul presei: TIRAJUL, net favorabil publicaţiei franceze!

● Toată lumea fotbalului de la noi a fremătat după victoria în faţa francezilor de la Paris Saint Germain, un joc în care Steaua a făcut într-adevăr un joc de excepţie. Îmi amintesc de o tabletă a lui Ioan Chirilă, apărută în "Gazetă" a doua zi după victoria cu 3-0 realizată de Poli, în primăvara acestui an, în faţa dinamoviştilor. Zicea atunci nea Vanea: **"O victorie foarte frumoasă, cu atât mai mult cu cât e inutilă"** (Chirilă se referea la faptul că Poli oricum nu se mai putea salva de la retrogradare, deşi, dacă ne gândim bine, nu era chiar aşa în acel moment). Expresia subliniată se potriveşte extraordinar Stelei în aceste momente...

● Rămânând la meciul de miercuri de pe Ghencea, cele mai impresionante imagini n-au fost nici cele de la golurile lui Lăcătuş sau Şerban, nici presupusa palmă primită de Răchita, nici galeria militarilor, care a fost la înălţime. Cele mai mişcătoare dar, din păcate, în sens negativ, au fost întâmplările din jurul stadionului, în care OAMENI CU BILET erau trataţi ca ultimii infractori de cordoanele "organelor" formate din bastonari, scutieri, cai, câini şi cine mai ştie ce. E degra-

lucru: atâta timp cât nu suntem respectaţi ca adevărate fiinţe umane în propria noastră ţară, nu cred că trebuie să avem pretenţii de la străini.

● În sfârşit s-a dat publicităţii grila cu sumele pe care le va primi fiecare echipă din Divizia A din încasările privind drepturile de televizare a partidelor. Pe plaiurile mioritice, cea mai bună echipă, adică Steaua, va primi 160.000 dolari (sau, mai pe româneşte, cel puţin doi jucători "de primă mână din campionatul nostru"), în timp ce ocupantele locurilor 17-18 au o felie de doar 25.000 dolari. Interesant este că împărţeala s-a făcut după clasamentul de anul trecut. Păi atunci locurile 17 şi 18 au aparţinut lui Poli şi Braşovului, care nu vor vedea nici un cent. Deşi, de la Timişoara s-au transmis 3 jocuri: cu Steaua, Oţelul şi Rapid (acesta din urmă, ce-i drept, înregistrat). Adică 3 din 28, sau a 9-a parte din transmisii. Altă chestie originală ţine de împărţirea banilor. În campionatele profesioniste din Statele Unite, la acele "drafturi" (alegeri ale jucătorilor), cele mai slab clasate echipe sunt primele care aleg jucătorii, tocmai pentru a se păstra cât de cât un echilibru între competitoare şi deci pentru a menţine treaz interesul pentru campionat. Noi nu suntem americani - şi nici nu vom fi vreodată. Cu atât mai mult nu le vom copia ideile - bune, desigur. Pentru că noi continuăm să fim originali. Nu contează dacă avem valoare sau nu. Suntem originali!

FAX

D-TIMIŞ

CENADUL se simte ca acasă la... FĂGET!

Sub o nouă denumire faţă de precedenta ediţie, divizia D a adunat la startul său 4 echipe din Timişoara, faţă de numai 3 anul trecut. A cincea ar fi trebuit să fie Modernul, dar aceasta din lipsă de bani i-a vândut locul formaţiei Steaua Roşie Variaş. Încă din prima etapă s-au înregistrat câteva rezultate surpriză: Şoimii - Giarmata 0-2, după ce anul trecut, Şoimii a învins clar gruparea din Giarmata cu 4-1 prin golurile realizate de Ionescu, Nicolici (2), Bezercu, respectiv Puiu II. Cenadul a învins din nou la Făget, iar Şagul, echipă cu pretenţii la promovare, nu a putut trece de cei din Peciu, deşi în campionatul trecut i-au învins cu 2-1, autorii golurilor fiind Codreş şi Moisă, care nu mai fac parte din lotul Şagului, respectiv Durigon. Vineri, în prima etapă a fost:

ŞOIMII TEXTILA - TIMPURI NOI GIARMATA 0-2 (0-1).

Au marcat: Raici, Faimoc. Arbitri: Z. Ciev - R. Urecheatu, D. Onica.

UNIREA SÂNNICOLAU - AC RECAŞ 1-0 (1-0).

A marcat: Balaban. Arbitri: C. Făniţă - O. Lihtei, R. Malac.

BANCOM COMLOŞU MARE - OBILICI SÂNMARTINUL SÂRBESC 2-3 (2-1).

Au marcat: Chiriţoiu (2) - Corban, Hausler (2), ambele din penalty. În pofida victoriei obţinută în deplasare, antrenorul Ilie Rotariu ne-a declarat: **"Nu prea mai ştiu ce să fac la Sânmartin, cei care sunt fotbalişti, nu prea vin la antrenament, iar ceilalţi care vin, vin degeaba..."**

Arbitri: S. Altmayer - S. Caia, D. Ionescu.

COMTRANSPORT BEREGSĂU - VULTURII MONDIAL LUGOJ 3-3 (1-1).

Au marcat: Popa, Belea, Cioblea - Podean, Copaci (2). Arbitri; T. Lajos - M. Petcu, N. Pleşa.

SPORTING TABAC - FC JIMBOLIA 0-1 (0-1).

A marcat: I. Chioibaş.

Arbitri: I. Spătaru - C. Vuc, M. Haneş.

DACIA - TEHNOLEMN 3-1 (1-1).

Au marcat: Olasz (2), Baltă - Ionescu.

DORU VUŞCAN (antrenor Dacia): **"Am avut un meci foarte greu cu o echipă care ne-a pus tot timpul probleme acasă. Mă bucur că am debutat cu dreptul în acest campionat."**

Arbitri: V. Igna - O. Simianschi, G . Todorescu.

FLACĂRA FĂGET - MUREŞUL CENAD 0-2 (0-0).

Au marcat; Popa, Cumpănăşoiu. Mulţumit de evoluţia băieţilor pe care îi antrenează, Vasile Ionuţ (antrenor Cenad) a declarat: **"Dacă la fiecare meci avem mentalitatea de învingători şi pasăm mult, suntem greu de învins. Sunt foarte mulţumit de cele două achiziţii Cumpănăşoiu şi Condrea de la Motorul Arad, precum şi de Popa."**

Arbitri: I. Buna - I. Popovici, A. Cârstea (toţi din Lugoj).

LAMINORUL NĂDRAG - STEAUA ROŞIE VARIAŞ 3-0 (2-0).

Au marcat: Manea, Berciu, Stincuţă. Arbitri: C. Dobrişan - D. Gligorovici, V. Daminuţă.

CIPRIAN TRANCĂ

Et.viitoare Et. 2 - 23 august: Cenad - Nădrag; Giarmata - Variaş; Jimbolia - Făget; Mondial - Şag; Obilici - Dacia; Peciu - Tabac; Recaş - Comloş; Tehnolemn - ComTransport; Şoimii - Sânnicolau

Joc slab, rezultat pe măsură

CSA TIMIŞOARA - UNIREA PECIU NOU 0-0

Stadion Şag, teren denivelat şi tare, spectatori 500.
Arbitri: I. Mureşan - C. Avram, R. Avram
Observator: Vali Epuran
Cartonaşe galbene: Sbenghea, Bichescu, Colcovan - Radu
CSA: Dăniloaia - NISTOR (cpt.) - Biro (59, Buzdun), Georgescu, Brândescu - Sbenghea, Duma, Teglaş (45, Triţoiu), BICHESCU (75, Gomboş) - CUVEJDEAN, Colcovan (45, Suditu).
Antrenor: Octavian Roşca. Pe bancă: Kanyo, Mamut, Capstrâmb.
PECIU: STOIANOV - DEAC - Radu (30, S. Albu), DURIGON, Sârb, Bar - Preda (81, D. Albu), Otiman (cpt.), Goanţă - Giuchici (77, Pozsar), RUPA (89, Pişleag).
Jucătorul meciului: STOIANOV.

● Partida a început cu 5 minute întârziere, deoarece, înainte de joc, au fost chemaţi de către centralul partidei portarii şi căpitanii ambelor echipe pentru a primi "indicaţii" cu privire la noul regulament. ● Jocul a fost slab din punct de vedere tehnico-tactic, dominarea celor din Şag a fost aproape categorică, dar situaţia cea mai mare de gol a avut-o Otiman, în min. 25, dar şutul acestuia a fost respins în corner. ● Au fost 3 situaţii delicate în careul celor din Peciu, când pe rând, Cuvejdean şi Bichescu în prima repriză, şi Nistor în a doua puteau să obţină o lovitură de la 11 metri. N-a fost să fie... ● Şagul a mai avut câteva bune ocazii de gol, dar Sbenghea cu capul şi Suditu nu l-au putut învinge pe excelentul Stoianov. ● Meritat punctul obţinut de oaspeţi care au venit la Şag să se apere şi să contraatace doar atunci când au avut ocazia.

. IOAN PĂTRAŞCU (vicepreşedinte Şag): **„Punctele le-am pierdut noi, dar nu dramatizăm, deoarece campionatul abia a început. Vom merge în continuare pe acelaşi principiu, vrem locul întâi, iar valoarea echipei nu este cea arătată astăzi. Arbitrajul a fost în nota jocului, un joc de factură modestă şi un arbitraj tot modest."**

MARIUS MUREŞAN (antrenor principal Peciu): **"Consider că rezultatul este echitabil, deşi gazdele au avut mai mult iniţiativa, dar oricum, noi neam închis bine în apărare şi am încercat să punem probleme pe contraatac. Evidenţiez întreaga echipă pentru dăruire, noi demonstrând că întinerind echipa, nu am greşit, cei tineri dând un randament mulţumitor. Le doresc mult succes în continuare celor de la Şag."**

CIPRIAN TRANCĂ

6 milioane pentru un loc în Divizia D

Conducerea grupării Celuloza Modern Timişoara a hotărât să-şi vândă locul din Divizia D, datorită condiţiilor financiare precare, incompatibile cu menţinerea echipei în acest eşalon. Ratând promovarea din Campionatul Judeţean, formaţia **Steaua Roşie Variaş** a dorit cu orice preţ să evolueze în această divizie, reuşind în cele din urmă să "achiziţioneze" locul Modernului. Cu o zi înaintea termenului limită pentru înscrierea în noul campionat, cele două părţi au bătut palma pentru 6 milioane lei, o sumă infinit mai mică decât cea care ar trebui "pusă la bătaie" pentru atacarea unei promovări.

GURĂ-CASCĂ (I)

Niţu, Cical şi Mitrache costă 10.000 de mărci

După ratarea promovării în liga a III-a, AC Recaş a fost părăsită în vară de mulţi jucători, o parte dintre aceştia luând drumul echipei Mondial Lugoj, alături de antrenorul principal Mircea Becheru. Trei jucători, **Niţu, Cical şi Mitrache** nu au fost legitimaţi, deoarece lugojenii au considerat exagerate pretenţiile recăşenilor. Astfel, pentru un transfer definitiv s-a cerut suma de 10.000 mărci, iar pentru un împrumut până în 1999, Recaşul dorea 5.000 DM. Oferta echipei Mondial a ajuns la 1.500 mărci, apreciată drept mult prea mică de conducerea clubului AC Recaş.

Epuran, din conducător, observator

Valentin Epuran a debutat în forţă vineri în calitatea sa de observator, cu ocazia meciului C.S.A. Timişoara - Peciu Nou, trimiţându-i în afara terenului pe neavizaţiii aflaţi în preajma băncilor de rezerve ale echipelor înaintea începerii jocului. Fost jucător, arbitru şi în ultimul timp conducător al grupării Modern, unde a devenit celebru sub porecla "Mendoza", Epuran rămâne aşadar în lumea Diviziei D.

Nici cei din Nădlac nu-şi prezintă carnetele de joc

Ca şi Gloria Cermei într-una din etapele precedente ale noii ediţii a Diviziei D Arad, **Victoria Nădlac** s-a prezentat şi ea fără carnetele de legitimare la meciul cu A. S. Vladimirescu. Deşi regulamentul nu prevede nimic în acest caz, o penalizare de cel puţin 6 puncte ar stopa poate aceste practici...

Draia, indignat de arbitraj

Ion Draia, delegat din partea Şagului, indignat fiind de prestaţia centralului Mureşan în debutul meciului COMTIM Şag Azur - Peciu Nou, i-a cerut în minutul 30 asistentului Cornel Avram să preia la centru fluierul lui Mureşan, fapt care, bineînţeles, nu s-a întâmplat.

Ce mai zice DOREL CURA?

"Nu este o ruşine să porneşti cu o echipă mică"

Rep: **Dorele, eşti unul dintre jucătorii cu cei mai mulţi ani jucaţi la UTA. Nu mai are rost să-ţi prezint cariera fotbalistică, dar trebuie să subliniez că, în timp ce, ca şi jucător, ai evoluat la doar două echipe de Divizia A, UTA, respectiv Jiul Petroşani, cariera ta de antrenor prezintă o traiectorie sinuoasă. acum ajungând să fii pe banca tehnică în Divizia D. De ce?**

D.C.: După ce am abandonat activitatea fotbalistică, am devenit antrenor. Am început cu echipa de juniori republicani de la UTA, cu care am reuşit să ajung la turneul final de la Deva. Am învins Olimpia Satu Mare şi Universitatea Craiova, dar am pierdut în ultimul minut cu FC Braşov, şi astfel, am ratat şansa calificării. Am mai fost antrenor în judeţ la Şoimii Lipova, Crişana Sebiş, Crişul Chişineu Criş. Cea mai bună performanţă am reuşit-o cu echipa CPL, pe care am adus-o din campionatul judeţean II până în liga a IV-a, şi apoi promovarea în Divizia C.

Am continuat activitatea la CS Astra, antrenor la echipa de seniori, apoi la echipele de juniori şi copii. Am fost prezent la turneul final de la Braşov, unde echipa a reuşit un onorabil loc 3. După fuzionarea Astrei cu Strungul, am venit la UTA, unde am fost pe rând conducător, antrenor la copii şi juniori. Faptul că performanţele nu erau cele scontate este un motiv de reflecţie pentru mine. Actualmente conduc destinele echipei de juniori UTA (copii născuţi în 1981), pe care o voi duce până la terminarea junioratului. De puţină vreme, am fost solicitat de CPL, echipă cu care am avut reuşite majore.

Rep: **Echipa CPL se pare că se confruntă cu mari greutăţi. Totuşi, ai ales această formaţie...**

D.C.: Mă simt legat sufleteşte de această echipă şi poate voi reuşi ceva cu CPL-ul, chiar dacă acum se află pe ultimul loc în clasament. Deşi am jucat 14 ani la UTA, nu am reuşit nici măcar să fiu antrenor secund la această echipă. Poate că viitorul îmi va rezerva şi surprize plăcute.

Rep: **Dacă "americanul" Mircea Leac, fostul tău coechipier de la UTA, ar şti că eşti antrenor la o echipă de liga a IV-a, care crezi că ar fi reacţia lui?**

D.C.: Nimeni nu este profet în ţara lui. Probabil că ar fi cel puţin surprins, dacă nu mâhnit, că nu am reuşit mai mult. Dar nu este o ruşine să porneşti cu o echipă de jos. Desigur, s-ar bucura pentru prietenul său, Viorel Sima, care a ajuns vicepreşedinte la UTA.

OVIDIU PĂCURARIU

D-ARAD

KÖRÖSSI ÎI ÎNGREUNEAZĂ VIAŢA LUI CURA

CPL - ROMVEST SOCODOR 1-1

Lemnarii nu-şi regăsesc cadenţa şi pierd puncte indiferent pe ce teren joacă. Laci Körössi i-a făcut viaţa grea fostului său coleg de la UTA, Dorel Cura. Au marcat: Ştefănică, respectiv Pantea.

Au arbitrat: A. Apătean - R. Pantiş, V. Havaşi.

ŞOIMII PÂNCOTA - FRONTIERA CURTICI 1-0

Sandu Gaica a învins liderul clasamentului după un meci aprig în care ambele echipe au ratat mult. Golul victoriei la marcat Poienariu.

Au arbitrat: M. Gornic - C. Ciocan, M. Vida.

TRICOUL ROŞU-BLĂNARU - GLORIA CERMEI 5-2

După înfrângerea usturătoare din etapa intermediară, Blănarul s-a răzbunat de această dată pe echipa din Cermei, care nu a uitat carnetele acasă. Au marcat: Molnar (2), Man, Wheiner, Nica - R. Balaş, Coroban.

Au arbitrat: Cl. Tripa - N. Forton, E. Roşu.

ŞOIMII LIPOVA - PETROMUREŞ ZĂDARENI 8-0

Cu un nou antrenor, echipa gazdă a fost de neoprit, arătându-se de acum o serioasă pretendentă la titlu.

Au arbitrat: C. Parasca - A. Teglas, M. Hălmăjan.

VICTORIA NĂDLAC - MOTORUL CFR ARAD 2-2

Oaspeţii şi-au adus aminte că au jucat în liga a treia şi şi-au impus punctul de vedere.

Au arbitrat: D. Ologeanu jr. - C. Tiulea, E. Cristea.

INDAGRARA ARAD - CRIŞANA SEBIŞ 4-1

La pauză scorul a fost de 4-0, moment în care gazdele au ridicat piciorul de pe acceleraţie spre nemulţumirea lui Ionuţ Popa.

Au arbitrat: V. Sabău - M. Jivan, Şt. Mercea.

CRIŞUL CH.- CRIŞ - FC INEU 5-0

Crişul a reuşit un joc foarte bun şi a câştigat la o diferenţă confortabilă. Au marcat: Gomoi, Chiş, Botescu (2) şi Lung.

Au arbitrat: M. Toderici - T. Enoiu, O. Mihart.

AVÂNTUL TÂRNOVA - AS VLADIMIRESCU 2-1

Rezultatul pare să constituie o surpriză, dar Grepan de la Târnova a fost de neoprit, el reuşind golul victoriei cu un voleu de zile mari.

Au arbitrat: M. Bondai V. Toderici, D. Buică.

OVIDIU PĂCURARIU

Rezultatele etapei a III-a, disputată miercuri, 13 august:

Vladimirescu - Nădlac 3-0 (neprezentare); Motorul CFR - Tricoul Roşu Blănarul 4-0; Cermei - Pâncota 2-1; Curtici - Lipova 3-1; Zădăreni - CPL 3-2; Socodor - Gloria Arad 3-2; "U" Arad - Chişineu Criş 1-0; FC Ineu - Sebiş 1-1; Târnova - Indagrara 1-2.

CLASAMENT

1. INDAGRARA	4	3	1	0	11- 4	10	+4
2. LIPOVA	4	3	0	1	13- 3	9	+3
3. CURTICI	4	3	0	1	7- 3	9	+3
4. AS VLADIM.	4	2	1	1	8- 4	7	+1
5. "U" ARAD	4	2	1	1	7- 6	7	+1
6. TRIC. ROŞU	4	2	1	1	8- 8	7	+1
7. SOCODOR	4	1	3	0	7- 6	6	0
8. CERMEI	4	2	0	2	8- 9	6	0
9. PÂNCOTA	4	2	0	2	5- 6	6	0
10.ZĂDĂRENI	4	2	0	2	8-14	6	0
11.SEBIŞ	4	1	2	1	7- 8	5	+2
12.MOTORUL	4	1	1	2	6- 4	4	-2
13.CH. CRIŞ	4	1	1	2	8- 7	4	-2
14.TÂRNOVA	4	1	1	2	7- 8	4	-5
15.GLORIA AR.	4	1	1	2	5- 6	4	-2
16.FC INEU	4	0	2	2	5-11	2	-4
17.NĂDLAC	4	0	2	2	5-11	2	-4
18.CPL ARAD	4	0	1	3	4-11	1	-5

Et.viitoare Et. 5 - 23-24 august: MOTORUL CFR - TÂRNOVA, ZĂDĂRENI - PÂNCOTA, "U" ARAD - CPL, FC INEU - GLORIA ARAD, CERMEI - NĂDLAC, CURTICI - TR. ROŞU-BLĂNARUL, SOCODOR - LIPOVA, SEBIŞ - CHIŞINEU - CRIŞ, VLADIMIRESCU - INDAGRARA.

AMBIŢII DEŞARTE...

GLORIA ARAD - "U" ARAD 1-1 (1-1)

Stadion Gloria, teren bun, timp frumos, spectatori 500.
Arbitri: C. Ciocan - M. Axente jr., M. Mager.
Observator: I. Manuşov.
Cartonaşe galbene: Flore, Roman, Cotarcă, Lukacs, Almăşan, Morar.
Cartonaşe roşii: Făşie, Major.
GLORIA ARAD: Grec - I. Petcuţ (cpt.) - MIHALI, CRAŞOVSCHI, Brad - Bârlă (70, Făşie), Flore (84, Laslău), Iftimie, Negrea - OROS, Petic (70, Roman).
Antrenor: B. Bizău. Pe bancă: Malec, Dan, Duma.
"U" ARAD: Sculici - Cioarcă - T. Tentu (36, Vuia), Cotarcă, Van - REMESCU, FL. CRIŞAN, ALMĂŞAN (78, Oprean), Major -Lukacs, Morar (85, Bilan).
Antrenor: L. Pinţa. Pe bancă: Raşca, R. Marconi, Leucea, L. Crişan.
Au marcat: OROS (min. 22), care a reluat spectaculos din unghi o centrare a lui Petic; ALMĂŞAN (min. 20), care a şutat din apropiere o minge centrată de Morar.

● Partida a trezit mari ambiţii de ambele părţi, mult prea mari pentru ca echipele să se preocupe de joc ● Tânărul arbitru Codrin Ciocan, chiar dacă nu a arbitrat rău, a tolerat cel puţin în prima repriză unele intrări tari ale gazdelor, dar şi simulările oaspeţilor, care la orice contact cu adversarul cădeau de parcă erau împuşcaţi ● După pauză lucrurile s-au mai liniştit, echipele şi-au văzut de joc şi au apărut ocaziile de gol, fiecare dintre ele putându-şi apropia victoria ● Au ratat ocazia de a se desprinde rând pe rând Almăşan, Lukacs, Oros şi Roman. Rezultatul pare echitabil. Iftimie de la Gloria a jucat mai reţinut ca de obicei, iar Petic a fost preocupat mai mult de public ● Echipa oaspete a constituit o surpiză plăcută, a muncit mult şi cu folos, dar ca şi comportament este departe de numele pe care-l reprezintă.

OVIDIU PĂCURARIU

ÎN OBIECTIV — MOLDOVA NOUĂ

CLAUDIU STRĂINESCU: (antrenor MINERUL)

"Jucăm într-un campionat modest şi băieţii trebuie să dea dovadă de aceeaşi modestie"

Miercurea trecută, arena de lângă Gara Mare a găzduit partida amicală între CFR Timişoara şi Minerul Moldova Nouă. Au învins feroviarii cu 2-1, graţie golurilor marcate de **Barna** (2, unul din penalty), respectiv **Dragomir**. Cum despre formaţia din D-Caraş n-am reuşit să vă informăm în cursul acestei veri, nu puteam scăpa prilejul să purtăm o discuţie cu antrenorul ei, **Claudiu Străinescu.**

Rep: **Aţi încheiat ediţia trecută pe un merituos loc 4, cu 62 de goluri marcate, deci o medie de peste două realizări pe meci. A existat pe parcursul campionatului 1996-97 o intenţie serioasă de promovare?**

M.S.: Eu am preluat echipa din iarnă, fiind ajutat de profesorul Bându. M-am uitat peste clasament, am studiat jocurile din retur şi m-am angajat în faţa conducerii, să ne mobilizăm şi să încercăm promovarea. Am învins la Bozovici, unde este greu de câştigat. Apoi am bătut Muncitorul pe teren propriu şi a urmat un joc hotărâtor la Oraviţa.

Rep: **O echipă aflată şi ea în lupta pentru locul întâi...**

M.S.: Da. Am pierdut, ce-i drept, şi pe mâna noastră, dar şi jocul la intimidare al gazdelor a contribuit la nereuşita echipei din Moldova Nouă. După înfrângerea de la Oţelu Roşu, unde am încheiat partida în 9 oameni, am considerat că este mai bine să ne orientăm spre campionatul viitor.

Rep: **Să înţeleg că v-aţi întărit în această vară?**

M.S.: Da. Am adus câţiva jucători noi, nu foarte cunoscuţi, pe care să cheltuim sume mari, dar care au unele favoruri la clubul nostru.

Rep: **Vă referiţi la faptul că sunt angajaţi, nu?**

M.S.: Da, toţi jucătorii noştri sunt angajaţi la Întreprinderea Minieră. Au însă şi un program de lucru de 4-5 ore. În zilele când avem antrenamente şi dimineaţa, pleacă puţin mai repede de la întreprindere.

Rep: **Moldova Nouă este cunoscută ca un oraş în care trăiesc destui oameni cu bani. Se simte acest lucru şi în fotbal? Este ajutată echipa de cei care au putere financiară?**

M.S.: Aici este durerea cea mare. Sunt destule societăţi comerciale foarte puternice, oameni cu bani, dar nu au fost atraşi spre fotbal. A fost de curând o iniţiativă a d-lui primar Chişărău, care a adunat aceste forţe, spunându-le: **"A sosit timpul să promovăm şi noi"**. Moldova Nouă este un oraş minier, cu tradiţie în fotbal.

Rep: **Cu ani în urmă, echipa activa cu succes în liga a doua...**

M.S.: Tocmai. Sperăm că se va trezi interesul acestor forţe şi pentru fotbal. Deocamdată, însă, tot greul în duce Combinatul Minier, care asigură salariile şi o masă gratuită pe zi.

Rep: **Jucătorii beneficiază şi de prime?**

M.S.: Nu. Această problemă nu se pune atâta timp cât jucăm în liga a IV-a. Ar fi culmea să mergem la Bozovici şi să le spun jucătorilor că au 100.000 primă dacă învingem. Nu concep aşa ceva. Avem un regulament de ordine interioară prin care un jucător poate câştiga la noi şi un milion şi jumătate, dar şi numai 400.000! Funcţie de randamentul şi comportamentul fiecăruia. Nu cred că este lipsit de interes să vă spun că nu tolerăm abateri ale jucătorilor. Jucăm într-un campionat modest şi băieţii trebuie să fie la fel de modeşti.

Rep: **Care este interesul spectatorilor pentru fotbal?**

M.S.: La primul meci de pregătire, cu Gloria Reşiţa, am fost chiar surprins de câţi spectatori am avut. S-a dus vestea că avem echipă şi că vrem să promovăm. Dorim ca omul să vină cu drag pe stadion şi să plece încântat de prestaţia echipei. Vrem să jucăm un fotbal curat, fără durităţi, fără aranjamente. De altfel, eu am precizat în faţa conducerii faptul că, dacă în iarnă nu avem şanse de promovare, nu mai rămân la echipă.

Rep: **A promovat CFR Caransebeş, dar au retrogradat Metalul Bocşa şi Minerul Anina. Credeţi că sezonul care va începe sâmbătă este mai dificil decât precedentul?**

M.S.: Campionatul s-a întărit, dar Metalul Bocşa şi Minerul Anina, chiar dacă nu sunt echipe de neglijat, nu cred că vor reprezenta mare lucru în sezonul viitor.

Rep: **Care este relaţia cu concitadina Dunărea?**

M.S.: Nu una tocmai favorabilă. Dunărea a trăit o perioadă din banii făcuţi de unii oameni pe timpul embargoului. Acum, însă, fondurile lor s-au cam terminat. Primarul a încercat să ne mai apropie, dar noi nu putem să-i ţinem şi pe ei. Mai mult, Dunărea se mobilizează doar la meciurile împotriva noastră, ba chiar favorizează în unele cazuri formaţiile care se află în luptă directă cu noi.

Rep: **Aveţi jucători în formaţie care la ora actuală ar putea evolua în eşaloane superioare?**

M.S.: Da. Pot să vă spun că zilele trecute am avut o discuţie cu preşedintele lui CSM Reşiţa, Marius Popescu. I-am propus să-l urmărească pe fundaşul nostru central, Vasile Marchiş. E o cinste pentru noi, cei din Moldova Nouă, să avem jucători în prima ligă, aşa cum au fost, cu ani în urmă, Ologeanu, Belodedici şi alţii.

A consemnat
SANDU USUSAN

Primul derby onorat de candidate la locul unu

CAROMET C-SEBEŞ - MINERUL MOLD.NOUĂ 2-0 (1-0)

Stadion Caromet, teren excelent, timp frumos, spectatori 200
Arbitri: M. Medan - M. Păunescu, (ambii Reşiţa), P. Herghelegiu (Bocşa)
Cartonaşe galbene: Ciobanu, Bojin, Dogaru, Păuliş - Asandului
Cartonaş roşu: P. Bona (în postură de jucător de rezervă, i-a adus injurii arbitrului).
CAROMET: DORAN - BULIGĂ (83, Creţu) - DOGARU, Taban (65, Păuliş), Păsulă, Neagu, Slătaru - Ciobanu (79, Semcici), · LOZICI, Drăghici, Bojin.
Antrenor: Sebastian Bica. Pe bancă: Bona, Guiu, Liţu, Cl. Bona.
MINERUL: Clinea - Marchiş (72, Stănică) - Ştefanovici, Deianovici, Dragomir - TRUICHICI, HALASZ, TISMĂNARU - Luca (46, Stroia), Asandului (72, Corneanu), Gălan (37, FOLEA).
Antrenor: Claudiu Străinescu. Pe bancă: Diancov, Blănariu.
A marcat: LOZICI (min. 19), din penalty; LOZICI (min. 73), la o greşeală a apărării miniere.
Jucătorul meciului: LOZICI.

● Cu toate că oaspeţii au fost mai mult timp în posesia balonului, dar ineficace, însă, în fazele de poartă, gazdele, mai motivate şi cu o mai mare dorinţă de victorie, au reuşit deschiderea scorului dintr-o lovitură de la 11 metri, la un henţ în careu al lui Marchiş. ● Constructorii au mai înscris un gol în minutul 60, prin acelaşi Lozici, anulat însă de arbitru pe motiv de fault în atac. ● Gazdele au mai avut câteva ocazii clare de a marca, pe care le-au ratat copilăreşte prin Bojin, care de la numai 5 metri a trimis cu capul peste poarta goală. ● Victorie meritată a gazdelor după un joc desfăşurat în limitele sportivităţii şi de un bun nivel tehnic şi spectacular.

AL. IZVERNARI

D-CARAŞ

METALUL BOCŞA VREA SĂ ÎNCHEIE RAPID SOCOTELILE

MINERUL COZLA - MINERUL OCNA DE FIER 7-1 (4-1)

Au marcat: Ierimici (20, 32, 33), Lungu (37), Basa (80), Ianculovici (86, 90) - Cocuzu (48).

Au arbitrat: C. Manda - Gh. Chitucea, A. Verdeş (toţi din Reşiţa).

FOREST OLIMP ZĂVOI - MINERUL NERA BOZOVICI 1-3 (0-1)

Au marcat: Negru (36), Lolea (65), Neacşu (80) - Mateiaş (51).

Au arbitrat: Al. Novac - I. Cocora, S. Sandu (toţi din Bocşa).

DUNĂREA MOLDOVA-NOUĂ - METALUL BOCŞA 2-4 (1-2)

Au marcat: Botea (8), Stefanovici (53 - penalty) - Olaru (9, 51), Marişescu (37, 70 - penalty).

Au arbitrat: D. Ţigănele - T. Pârvulescu (ambii din Reşiţa), V. Mihuţ (Anina).

MINERUL ANINA - ARSENAL REŞIŢA 1-1 (1-0)

Au marcat: Sola (24) - C. Patulescu (60).

Au arbitrat: D. Vătafu - N. Vărzan, D. Tichiluş (toţi din Caransebeş).

MUNCITORUL REŞIŢA - C.S.O. MINERUL ORAVIŢA 0-0

Au arbitrat: S. Costachi - D. Miholcea, M. Jurcovici (toţi din Bocşa).

AS BOCŞA - METALUL OŢELUL ROŞU 1-2 (1-0)

Au marcat: Stanciu (36) - Mic (77), Pănescu (80).

Au arbitrat: G. Tiuch - V. Olar, S. Mihart (toţi din Caransebeş)

METALUL TOPLEŢ - MUNDUS CARANSEBEŞ 2-2 (0-2)

Au marcat: Bredureanu (76), Vasilescu (86) - Hanţu (15), Dan (38).

Au arbitrat: G. Surdu - Gh. Balaj, I. Călin (toţi din Reşiţa).

ALEXANDRU IZVERNARI

Et.viitoare **Et. 2 - 23 august:** Oraviţa - Caromet; Mundus - Muncitorul; Ocna de Fier - Topleţ; Oţelu Roşu - Cozla; Met. Bocşa - AS .Bocşa; Arsenal - Dunărea; Bozovici - Anina; Minerul MN - Zăvoi.

GURĂ-CASCĂ (II)

Antrenori noi în "D-Arad"

Gligore Bora este noul antrenor al echipei Avântul Târnova, înlocuindu-l pe Costică Găman, iar Şoimii Lipova l-a numit în post pe **Dorel Stoinescu**, fostul jucător al echipelor Vagonul şi Jiul Petroşani. Decizia celor din Lipova, luată după înfrângerea de la Curtici, este cel puţin bizară, demisul Ludovic Bubela având mari merite în consolidarea echipei Şoimii.

Daniel Călin, la Tehnolemn

Fundaşul **Daniel Călin** a revenit la Tehnolemn, fosta sa echipă, după ce în returul trecut a jucat la CFR Timişoara. cu care a fost şi în pregătiri, la Valea lui Liman. Cu tot cu această revenire, **Mihai Firu**, conducătorul grupării din Fratelia, aleargă în stânga şi-n dreapta să-şi încropească o echipă. Astfel, pentru a aduce la "Lemnari" 4 jucători de la CFR despre care Ghiţă Chimiuc, antrenorul feroviarilor, nici nu auzise, Firu s-a prezentat la arena de la Gara Mare cu 4 fotolii care le fuseseră lăsate cu ceva timp în urmă de cei de la CFR pentru a fi reparate.

"Tehnicii" n-au loc la Dacia

Abia revenit în liga a 4-a, nonconformistul **"Pinto" Vuşcan** s-a făcut deja remarcat, atunci când a fost nevoit să mai rărească dintre cei 40 jucători pe care i-a avut în pregătiri la Dacia, unde este anternor. La întrebarea sa, **"care dintre voi sunt tehnici?"**, vreo 2 jucători au făcut un pas în faţă. **"Sunteţi liberi, la Dacia rămân cei cu munca"**, a venit prompt decizia lui Vuşcan.

CFR-ul nu discută la mâna a doua

CFR Timişoara i-a spus lui **Iosif Kocsisan** că îi oferă dezlegarea pentru a trece la Sporting Tabac doar în schimbul unei maşini de tuns iarba. Deşi Ioska se credea transferat, reuşind să achiziţioneze o maşină de tuns iarba veche, de la second hand, contra a 100 mărci, CFR-ul îi va oferi dezlegarea doar în contul unui aparat... nou!

Arbitrii, sancţionaţi în spatele perdelelor

Comisia arbitrilor a AJF Arad a hotărât să nu mai facă publice sancţiunile dictate împotriva arbitrilor, pentru a nu le... ştirbi personalitatea. Cu alte cuvinte, arbitrul poate s-o facă de "oaie" în văzul tuturor, căci sancţiunea rămâne secretă. Totuşi, îl rugăm pe Mircea Roşca, preşedintele Comisiei, să facă o excepţie în cazul arbitrului Sabău, care a oficiat de o manieră cel puţin curioasă jocul Zădăreni - CPL, şi să ne dezvăluie sancţiunea dictată.

Jucătorii Gloriei şi fanii oaspeţilor, obsceni!

În condiţiile unui interes nebănuit de mare, stârnit în jurul singurului joc disputat duminică dimineaţa în Arad, **Gloria Arad - "U" Arad**, atitudinea câtorva jucători ai echipei gazdă este incalificabilă, aceştia întrecându-se în gesturi obscene, ei fiind , ce-i drept, aţâţaţi de un aşa-zis grup de fani ai universitarilor, care s-ar fi putut manifesta mai ponderat.

Puiu Preda îl tratează pe Giuchici jr.

Lovit involuntar de Nistor, jucătorul gazdelor, în minutul 38 al meciului Şag-Peciu, **Giuchici jr.** s-a ridicat cu greu de la pământ şi s-a retras spre banca sa de rezerve, admiţând: **"Nu mai pot continua, sùnt ameţit"**. Totuşi, băiatul lui "Mima" şi-a reluat locul în echipă în urma îngrijirilor administrate de Puiu Preda, maseurul lui Poli, echipă care şi-a efectuat cantonamentul pentru meciul cu UMT, la Şag.

CHILLY-WILLY

RUDOTELU' SĂPTĂMÂNII

La meciul din Divizia D-Arad Motorul CFR - Tricoul Roşu, antrenorul gazdelor, Ioan Şold, îşi dirija elevii pe un ton foarte ridicat. Observatorul partidei, Alexandru Dan, i-a reproşat: **"Nu mai striga aşa tare! Conduceţi cu 4-0 şi ar fi bine să fie linişte!".**

Răspunsul lui Ioan Şold a fost dezarmant: **"Dacă aveţi nevoie de linişte, de ce nu mergeţi să vă plimbaţi în parc?"**

Centrul Auto IATSA 2
Timişoara, Calea Şagului 201
tel 950
Dealer DAEWOO Automobile
Cielo, Espero, Tico, Damas, Avia

- 25% avans
- 8-10% dobândă pe an
- 12-60 rate lunare

→ Cel mai eficient sistem de rate pentru
CIELO, TICO, DAMAS, ESPERO

Show-room şi magazin piese de schimb Dacia şi Oltcit în Calea Aradului, vis-a-vis de Poligrafie

Camioane AVIA în 12 rate lunare, cu avans 50%

NOU! CONTINUĂ POLITICA DE SCĂDERE A PREŢURILOR LA AUTOTURISMELE DAEWOO
REDUCERI DE PÂNĂ LA 1.300 $ DOAR PÂNĂ LA 15 SEPTEMBRIE

ANGLIA

HODGSON READUCE ZÂMBETUL LA EWOOD PARK

Blackburn Rovers, campioana Albionului în 1995, conduce plutonul celor 4 echipe cu punctaj maxim după primele două etape ale celei de-a 99-a ediţii a primei ligi engleze. Sâmbătă a fost zi de pauză în Premier League, runda a doua disputându-se în primele 3 zile ale săptămânii trecute.

După ce s-a remarcat doar pe Continent, la cârma unor echipe suedeze, a reprezentativei Elveţiei şi a lui Inter, antrenorul Roy Hodgson a debutat perfect în Insulă, pe banca alb-albaştrilor de la Blackburn Rovers. Scepticii se întrebau care-i sunt planurile englezului "repatriat" când acesta şi-a vândut contra a 10 milioane de lire sterline ambii fundaşi laterali, internaţionalii Henning Berg şi Graeme Le Saux, la finele unei campanii de vară în care mai cedase 6 jucători din lotul ocupantei locului 13 în sezonul trecut. Ei bine, Hodgson i-a titularizat în blocul defensiv pe 3 dintre noii săi "recruţi", portarul australian Filan, elveţianul Henchoz şi francezul Valery, dar mai ales i-a dat total credit vârfului Chris Sutton, duetul suedez Anderson - Dahlin neintrând încă în 11-le de start al trupei de la Ewood Park. O evoluţie extrem de pragmatică i-a adus fostei echipe a lui Shearer un succes uluitor la Villa Park, după ce şi în prima etapă Hendry & Co. se impuseseră tot la 0: **ASTON VILLA - BLACKBURN ROVERS 0-4**: Chris Sutton (21, 25, 41), Stuart Ripley (71, primul gol al blondului mijlocaş dreapta în ultimele 4 sezoane!). Longilinul Sutton, 24 de ani, golgeter al echipei cu 11 reuşite în 25 de jocuri în ediţia trecută, a ridiculizat noua trupă a lui Collymore şi dacă Hodgson o va ţine tot aşa, se va adeveri faptul că fotbalul englez are nevoie mai degrabă de antrenori străini sau cu experienţa jocului continental, pentru a ordona tactic nişte jucători altfel foarte dotaţi la capitalul fizic, psihic, respectiv tehnic. Că de jucători străini Premier League nu duce lipsă, 134 din 37 de ţări aliniindu-se la startul actualei ediţii, cei mai mulţi "foreigners" provenind din Norvegia (19), Olanda (16), Franţa (12), Danemarca (11) şi Italia (9). De altfel dintre cele 120.750.000 lire sterline cheltuite de cele 20 cluburi în această vară nu mai puţin decât 55 milioane au intrat în conturile unor echipe din străinătate. Cu toate acestea, fotbalul englez a devenit mai degrabă la modă decât mai bun.

Fără Cantona şi doar cu Sheringham şi norvegianul Berg nişte achiziţii mai "tari", campioana en-titre încearcă în acest an să egaleze recordul de 3 titluri consecutive, reuşit de Huddersfield (1923-'26), Arsenal (1932-'35) şi Liverpool (1981-'84). Băieţii lui Ferguson au pornit şi ei cu două victorii la 0, miercurea trecută Old Trafford-ul aplaudând succesul în faţa "Sfinţilor";

MAN. UTD. - SOUTHAMPTON 1-0: David Beckham (78). "Diavolii roşii", cu care se antrenează şi chilianul Dante Poli, i-au lansat o invitaţie oficială lui Eric Cantona pentru o despărţire festivă de fani cu ocazia meciului cu West Ham, de la 13 septembrie.

Atât West Ham, întărită cu David Unsworth, fundaşul lui Everton, unde l-a cedat pe tânărul Danny Williamson, cât şi "vulpile" de la Leicester au ţâşnit cu punctaj maxim. **WEST HAM - TOTTENHAM 2-1**: John Hartson (4), Eyal Berkovic (70) - Les Ferdinand (83) şi, surpriză!, **LIVERPOOL - LEICESTER 1-2**: Paul Ince (85) - Matt Elliot (1), Graham Fenton (83). Cuceritorii Cupei Ligii au câştigat astfel şi al doilea derby al reprezentantelor Angliei în Cupa UEFA, după succesul cu 1-0 în faţa lui Aston Villa în runda inaugurală! Mai mult, nord-irlandezul Martin O' Neil tocmai i-a adus la Leicester pe atacanţi Fenton (Blackburn) şi Tony Cottee (Malaysia, ex-Everton şi West Ham).

Şi fosta şi actuala trupă a scoţianului George Graham sunt încă neînvinse. Cu "dubla" reuşită lunea trecută, cu care a urcat în fruntea clasamentului golgeterilor alături de Dublin (Coventry) şi Sutton, cu 3 reuşite, "tunarul" Ian Wright s-a apropiat la un singur gol de recordul de eficacitate de 178 reuşite ale clubului Arsenal, deţinut de Cliff Bastin: **ARSENAL - COVENTRY 2-0**, Ian Wright (29, 47). "Păunii" lui Graham, care l-a cedat pe galezul Ian Rush la Newcastle, au triumfat în derby-ul regiunii Yorkshire, provocându-le "bufniţelor" al doilea eşec la start: **SHEFFIELD W. - LEEDS 1-3**: Graham Hyde (70) - Rod Wallace (7, 62), Bruno Riberio (36).

Căpitanul de 32 ani Neil Redfearn a adus cu un şut de la distanţă celei de-a treia grupări din zona Yorkshire primul ei succes în prima ligă din istoria de 110 ani a clubului, în derby-ul nou-promovatelor: **CRYSTAL PALACE - BARNSLEY 0-1**: Neil Redfearn (56). Cu tot cu salariatul anual de 600.000 lire sterline Atillo Lombardo, gazdele n-au reuşit mai mult decât o "transversală" în final prin Bruce Dyer. Inedit despre Barnsley este faptul că a adus în premieră în soccerul englez un jucător din Slovenia, şi anume fundaşul Ales Krizan, căpitan al "naţionalei" timp de trei ani, respectiv din Macedonia, vârful Hristov. Aşa încât nu-i de mirare că toate cele 19.000 locuri ale arenei Oakwell au fost achiziţionate în numai trei ore (!), pentru toate meciurile actualului sezon, la preţuri variind între 200 şi 250 lire sterline, de către fanii nou-promovatei... Cât despre Palace, "principalul" Steve Coppell şi-a luat un al doilea secund în persoana lui Ray Wilkins, fostul său coleg de cameră de la naţionala Angliei, respectiv l-a "recrutat" pe Neil Emblen, fundaşul lui Wolves.

O pană de curent declanşată în repriza secundă a meciului **DERBY - WIMBLEDON**, la scorul de 2-1, a stricat două premiere. Prima, cea a noii şi ultramodernei arene a "berbecilor", Pride Park (30.000 locuri pe scaune, cost: 23 milioane lire), inaugurată oficial de regina Elisabeta a II-a. Cea de-a doua, a debutului primului arbitru de centru de culoare în Premier League, magistratul de 36 ani Uriah Rennie.

Jocurile BOLTON - NEWCASTLE şi CHELSEA - EVERTON au fost amânate, clasamentul la ambii poli ai săi prezentându-se astfel:

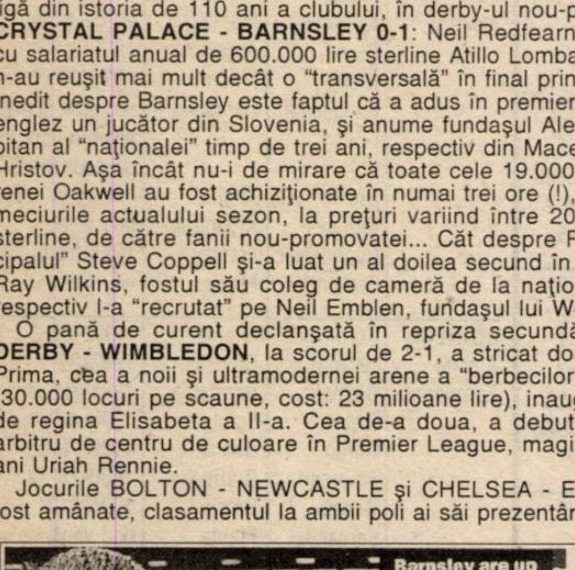

Căpitanul-marcator Neil Redfearn (în dreapta) şi portarul Dave Watson au contribuit decisiv la cucerirea primelor puncte în liga de elită a "micuţei" Barnsley.

1. Blackburn 6 p. (5-0); 2. Man. Utd. 6 p. (3-0); 3. West Ham 6 p. (4-2); 4. Leicester 6 p. (3-1)... 19. Tottenham 0 p. (1-4); Aston Villa 0 p. (0-5).

Sâmbătă, în runda a 3-a, "liderul" Roy Hodgson va primi la Blackburn vizita lui Ince, de la Liverpool, fostul său elev milanez, iar duminică, în derby-ul televizat, minerii de la Barnsley vor lupta cu trupa celor 13 străini, Chelsea.

MIHAI COMŞULEA

GERMANIA

FC KOLN NU VA MA AVEA NICI UN "BELGIAN"

Chiar și fără etapă în Bundesliga, viața merge înainte și pentru fotbalul german. Pentru astăzi, câteva subiecte "blitz".

Un nou chix pentru FC Köln

Pornită în Cupa Intertoto cu intenția declarată de a se califica pe unul dintre cele 3 locuri care dădeau dreptul de participare la Cupa UEFA, echipa lui Munteanu și Vlădoiu nu și-a îndeplinit obiectivul, fiind eliminată de Montpellier, reprezentanta unei țări pentru care Intertoto este o adevărată bucurie. Mai mult, în primul tur al Cupei Germaniei, "țapii" antrenați de Peter Neururer au înclinat steagul în fața amatorilor de la SSV Ulm (scor 1-3) fiind, alături de Mönchengladbach (3-5 după loviturile de departajare contra amatorilor de la Hannover) singurele prim-divizionare eliminate (să adăugăm scorul rundei, Bayern-Waldberg 16-1, care nu este , totuși, un record, acesta apartinând din ediția 1941 meciului Kickers Stuttgart- Knillingen, 17-0!). Revenind la Köln, înainte de campionat, specialiștii și casele de pariuri consideru că Neururer va fi primul demis dintre cei 18 antrenori din prima divizie. Chiar dacă are un serios concurent în Hans Jürgen Dörner (Bremen), se pare că vizionarii au știut ce-au știut.

Pentru Vlădoiu, Polster şi Dorinel Munteanu, momentele de bucurie cu echipa lor, FC Köln, sunt din ce în ce mai puţine

Un alt motiv al slabelor rezultate pentru echipa din orașul Domului ar fi faptul că majoritatea jucătorilor locuiesc în... Belgia, mai ales datorită impozitelor mai mici. Managerul alb-rosilor, Carl Heinz Rühl, a declarat pe această temă: "De acum, în contracte se va stipula ideea că jucătorii să nu poată locui la mai mult de 30 km de Köln. Ei trebuie să se indentifice cu echipa și cu orașul."

Krauss nu se teme de Sa Pinto

Preluând echipa Real Sociedad San Sebastian, fostul antrenor de la Gladbach, Bernd Krauss, nu s-ar fi așteptat ca, după câtva timp, să-l aibe printre jucători pe recalcitrantul portughez Sa Pinto, cel vestit pentru bătaia sa cu antrenorul naționalei lusitane. Întrebat dacă nu îi este frică de un tratament asemănător din partea lui Sa Pinto, Krauss a răspuns: "Nu-mi fac nici un fel de probleme. Ce mi se mai poate întâmpla după ce l-am avut elev pe Effenberg timp de trei ani la Gladbach?"

Biroul lui Rudi Völler

După cum probabil ați observat din transmisiile televizate, pe Ulrich Haberland Stadion din Leverkusen s-a construit o nouă peluză, ultramodernă. Ea este rezervată mai ales VIP-urilor, lojele acesteia nefiind cu nimic mai prejos decât cele de pe cele mai celebre stadioane din lume. Tot acolo se găsește și noul sediu al clubului. . Directorul sportiv, fostul internațional Rudi Völler, are geamurile biroului său orientate spre verdele gazonului, el urmărind în acet fel mai ales antrenamentele echipei, între două telefoane. În timpul meciului, însă, Rudi nu se poate abține să rămână în spatele geamului securizat, luând loc în tribună...

Reveniri spectaculoase

Vă prezentăm mai jos un tabel cu cinci cintre jucătorii care au revenit în atenția fotbalului german (adică în prima ligă), după perioade destul de lungi de absență din elită. Am notat în paranteză actuala echipă, apoi data ultimului joc în ligă și formația la care evolua fotbalistul la acea dată:

Kjetil Rekdal (Hertha BSC) Bor. Mönchengladbach	- 16.12.1989,
Uwe Zimmermann (Wolfsburg) Waldhof Mannheim	- 12.5.1990,
Holger Ballwanz (Wolfsburg) Hamburger SV	- 11.4. 1992,
Detlev Dammeier (Wolfsburg) Hamburger SV	- 16.5.1992,
Daniel Hoffmann (TSV 1860) Hansa Rostock	- 16.5. 1992,

Debut cu stângul pentru Schuster

Celebrul Bernd Schuster, unul dintre cei mai controversați jucători germani a debutat ca antrenor în liga a 2-a, la Fortuna Köln. După o carieră strălucită, îmbrăcând tricourile echipelor FC Köln, Barcelona, Real Madrid, Atletico Madrid, Bayer Leverkusen, San Jose Clash și UNAM Mexico City, Schuster (38 de ani la 22 decembrie), 21 de selecții și 120 meciuri în Bundesliga, a făcut prima boacănă ca antrenor. Echipa sa a fost eliminată din primul tur al cupei de VfR Mannheim, echipă de amatori, cu un sec 6-2. Iar dacă ne gândim că în campionat, trupa lui Bernd este în partea a doua, numai zile liniștite nu poate avea blondul mustăcios...

Wolfsburg pierde bani serioşi

Nou promovata VfL Wolfsburg, echipa din orașul celebrului Volkswagen, este clubul care pierde cei mai mulți bani dintre prim-divizionare. Cum? Foarte simplu! Stadionul propriu, cu doar 15.272 locuri, este cel mai mic din prima divizie. Problema este că, până acum, cererile de bilete au depășit cifra de 30.000 pentru primele meciuri acasă. Iar dacă facem o socoteală simplă, asta înseamnă cam 400.000 DM pierdute la fiecare meci. Se spera mărirea capacității tribunelor la 22.000 locuri, care vor fi tot prea puține...

Lotul pentru Irlanda de Nord

Miercuri, campionii Europei se vor deplasa în Irlanda de Nord, pentru meciul din calificările Campionatului Mondial contra echipei gazdă. Berti Vogts a selecționat următorii jucători: portari: Kahn (Bayern), Köpke (Marseille); fundași: Babbel, Helmer (ambii Bayern), Kohler (Dortmund), Nowotny și Wörns (ambii Leverkusen); mijlocași: Basler și Strunz (ambii Bayern), Hässler (Karlsruhe), Heinrich și Möller (ambii Dortmund), Wosz (Bochum), Ziege (Milan); atacanți: Bierhoff (Udinesse), Bobic (Stuttgart), Kirsten (Leverkusen), Klinsmann (Sampdoria), Ricken (Dortmund).

M.B.

VA FI NEGRĂU PRIMUL ROMÂN CARE VA EVOLUA ÎN CAMPIONATUL FINLANDEZ?

UNGARIA

Mâine, pe Nepstadion, de la ora 19.30 (meci televizat pe TV Budapesta 2), naționala Ungariei va întâlni în preliminariile CM '98 selecționata Elveției.

Din acest motiv, campionatul a fost întrerupt, fiind programate doar două restanțe din cadrul etapei a II-a: **DEBRECEN - FC STADLER 1-1: Ilea (86) - Kovacs (84).** În minutul 40, gazdele au ratat un penalty prin Petö.

VIDEOTON - GAZSZER AGARD 4-2: **Roth (20), Takacs (42), Korsos (59), Dveri (65 - penalty) - Medvid (7), Petö (15).** La acest derby local au asistat 10.000 de spectatori.

Lunea trecută, în ultima partidă din runda a IV-a, **GYOR - DIOSGYOR 1-0**: **Feher (90)**. Deși meciul a fost televizat, în tribune au fost prezenți 10.000 de spectatori. Este a 4-a victorie consecutivă a celor din Györ, toate succesele fiind obținute în final. Acum jocul a fost câștigat în minutul 90, cu Zalaegerszeg în minutul 88, cu Vac în 87, iar cu Ujpest tot în ultimul minut de joc! Sâmbătă va avea loc derby-ul **MTK - Györ**, cele două formații cu punctaj maxim!

* * *

La mijlocul săptămânii trecute, 4 echipe din Ungaria au fost angrenate în turul preliminar al eurocupelor. În Liga Campionilor, MTK Budapesta a avut 3-2 în minutul 68 cu norvegienii de la Rosenborg (marcatori Egressi - 2 și Kenesei), dar o pană de curent n-a putut fi remediată în timp regulamentar și astfel partida s-a rejucat după 24 de ore. Scandinavii s-au impus cu 1-0, grație golului marcat de Rusfeld în minutul 88.

În Cupa Cupelor, BVSC Budapesta n-a avut emoții în compania modestei echipe din Liechtenstein, FC Balzers, câștigând în deplasare cu 3-1, prin golurile lui Tolster (în propria poartă), Fuzsi și Csordas.

În Cupa UEFA, Ferencvaros a învins la Helsingborg, cu 1-0, prin punctul înscris de Vincze, din lovitură liberă, în schimb Ujpest n-a reușit decât un 0-0 în capitala Ungariei cu danezii de la Aarhus.

* * *

- Românul **Negrău** n-a mai apărut în ultima perioadă la formația sa Haladas, fiind accidentat. El a fost văzut însă la lucru de managerii finlandezilor de la Haka și urmează să se deplaseze în "Țara celor o mie de lacuri", pentru o probă de joc.
- Fostul antrenor al lui Ferencvaros, **Zoltan Varga**, a revenit din Germania și va încerca să pună umărul la redresarea lui Kispest, echipă ce a acumulat doar 3 puncte din 12 posibile.

ŞTEFAN MARTON

▼ Nou! ✦ Nou!◆ ★ Nou! ❖ Nou
Soccer
agenţie de pariuri fotbalistice în centrul Timişoarei!
orașul Domului ar fi faptul că majoritatea jucătorilor
Str. Lucian Blaga nr. 4
(între P-ţa Libertăţii şi Muzeul Banatului)
Foloseşte-ţi cunoştinţele despre fotbal şi CÂŞTIGĂ PÂNĂ la 300.000.000 lei
Poţi paria pe meciuri din toate campionatele şi competiţiile europene
TEL. 133.450
ORAR zilnic
10.00-20.00

BARCELONA DEMAREAZĂ LENT

IFK Goteborg, Feyenoord, Olympiakos Pireu, Bayer Leverkusen, Galatasaray, Parma şi Dinamo Kiev au ceva în comun. Fiecare au câştigat la diferenţe liniştitoare prima manşă a celui de-al doilea tur preliminar în Champions League, fiind practic calificate pentru faza grupelor. Deşi pare foarte greu de crezut că nu va ajunge şi ea printre cele mai bune 24 de cluburi, care-şi vor disputa Liga Campionilor în actualul sezon, FC Barcelona s-a impus abia în ultimul minut pe Camp Nou, din penalty, în faţa campioanei Letoniei, Skonto Riga, clasată abia pe locul 37 în clasamentul coeficienţilor cluburilor aliniate în această ediţie în C1. Câştigătoarea Cupei Cupelor, a Cupei şi a Supercupei Spaniei a întors scorul de la 1-2 în favoarea balticilor având în teren 6 titulari care au evoluat şi în finala din luna mai cu PSG, şi anume fundaşii Abelardo, Couto, Sergi şi mijlocaşii Guardiola, Luis Enrique şi Figo. În plus, Van Gaal a operat aceleaşi înlocuiri ca şi Robson în ultimul act de la Rotterdam, introducându-i pe Stoichkov şi Pizzi. Faţă de acea izbândă în faţa parizienilor, acum nou venitul Hesp i-a luat locul în poartă lui Baia, alt "recrut", Reiziger, a jucat pe postul lui Ferrer, o a treia achiziţie, Ciric, l-a înlocuit pe Popescu, iar Amunike

şi Giovanni au fost celelalte două alegeri ale noului antrenor olandez, faţă de De la Pena şi Ronaldo, care au jucat finala în C2. Victoria mult mai subţire obţinută miercurea trecută ar putea fi pusă nu atât pe seama pierderilor lui Popescu şi mai ales Ronaldo, ci mai degrabă pe lipsa totală de "meciuri oficiale în picioare" a trupei catalane, care va demara sezonul intern abia la finele săptămânii viitoare. Prin această introducere şi a vicecampioanelor celor mai bune 8 ţări în Liga Campionilor, echipe care trebuie să se alinieze în competiţie încă din luna august, unele grupări sunt puse în situaţia Barcelonei, disputându-şi primul meci oficial al sezonului, anormal, înaintea primei etape de campionat, spre deosebire de... Skontô Riga de exemplu, care se află în plin sezon, după sistemul primăvară toamnă. Oricum, este evident că Van Gaal mai are mult de lucru pentru a omogeniza o trupă căreia i s-au alăturat în această vară şi Dugarry, Sonny Anderson şi Rivaldo...

Cât despre Steaua, campioana României a dovedit încă o dată că este singura noastră speranţă în Cupele Europene, dar returul de pe Parc des Princes pare a o arunca în... Cupa UEFA.

GOAL TROTTER

PRELIMINARIILE COUPE DU MONDE FRANCE '98

Cu o victorie mâine în dauna Macedoniei, "tricolorii" lui Iordănescu îşi asigură chiar şi matematic cel puţin locul 2 în grupa a 8-a de calificare la mondialele franceze, încercând totodată să-şi păstreze procentajul maxim de puncte, fapt unic în actualele preliminarii.

Tot în grupa României, astăzi se dispută meciul **Liechtenstein - Islanda**, iar mâine, **Irlanda - Lituania**. În **grupa 1**, **Bosnia - Herţegovina** va primi mâine vizita liderei **Danemarca**, iar în **grupa a 3-a** se vor disputa meciurile **Finlanda - Norvegia** şi **Ungaria - Elveţia**. În **grupa a 4-a**, **Estonia - Austria** şi **Belarus - Suedia**, în **grupa a 5-a**: **Bulgaria - Israel**, în **grupa a 6-a: Cehia - Insulele Feroe** şi **Slovacia - Cehia** (duminică, 24 august), în **grupa a 7-a Turcia - Ţara Galilor**, iar în **grupa a 9-a Irlanda de Nord - Germania, Portugalia - Armenia** şi **Ucraina - Albania.**

Africa şi-a programat duminică ultimele meciuri în cadrul preliminariilor, **Nigeria**, din grupa I, **Tunisia**, din grupa a II-a şi **Maroc** (gr. 5) desprinzându-se încă din luna iunie în calificatele pentru Franţa.

"Super vulturii" nigerieni au obţinut calificarea la mondiale pentru a doua oară consecutiv, dintr-o grupă foarte uşoară. Rămâne de văzut dacă noua generaţie, triumfătoare la Olimpiada de vară de la Atlanta, va aduce federaţiei de la Lagos o clasare superioară optimilor de la U. S. World Cup. Duminică, la Conakry, a fost **Guineea - Nigeria** 1-0.

Şi Tunisia, cu franco-polonezul Henry Kasperczak la timonă, a câştigat clar grupa a II-a, calificându-se doar pentru a doua oară la un turneu final mondial, după performanţa din Argentina '78, când devenea prima naţiune africană câştigătoare a unui meci la o fază finală de campionat mondial, în confruntarea din grupă cu Mexic. În general cu jucători autohtoni, excepţiile fiind Adel Sellimi, recordmanul tunisian de selecţii, în al doilea său sezon cu Nantes, respectiv Ben Slimane, sosit în vară la Freiburg de la Marseille, Tunisia se poate lăuda cu "argintul" obţinut în ianuarie '96 la Cupa Africii, pierzând finala în faţa gazdei Africa de Sud, respectiv cu participarea la turneul final de la Atlanta. Duminică, în grupa a II-a a fost **Tunisia - Namibia** 4-0 şi **Egipt - Liberia** 5-0. Tunisia s-a calificat acumulând 16 puncte.

Cea mai clară calificare a izbutit-o însă Marocul lui Henri Michel, din grupa a V-a, în dauna Ghanei! "Leii din Atlas" devin astfel prima reprezentativă africană calificată pentru a 4-a oară la un turneu final de C. M. După ce au ratat prezenţa la ultimele două Cupe ale Africii, marocanii au ambiţii mari pentru mondialele franceze, organizând în acest sens un turneu amical în martie 1998 la care va participa şi Franţa, gazda mondialelor.

S-au mai calificat la mondiale, în urma jocurilor de duminică, **Africa de Sud** din grupa a III-a şi **Camerun**, din grupa a IV-a. Rezultat: **Africa de Sud - Congo 1-0 (gol Masinga)**. Campioana Africii s-a calificat obţinând 13 puncte, faţă de cele 10 reuşite de Congo, care avea doar şansa victoriei în ultimul meci din Africa de Sud.

În grupa a IV-a **Togo - Angola 1-1** şi **Zimbabue - Camerun 1-2**.

În fine, în grupa sud-americană, mâine se vor disputa meciurile **Columbia - Bolivia, Ecuador - Paraguay, Uruguay - Chile** şi **Venezuela - Peru**. Pentru cele 4 locuri calificante se luptă 8 ţări, **Argentina** (25 puncte din 13 meciuri), **Paraguay** (23 p. / 12 m.), **Columbia** (21 p. / 13 m.), **Chile** (19 p. / 12 m.), **Bolivia** (17 p. / 12 m.), **Peru** (16p. / 12 m.), **Ecuador** (15 p. / 13 m.) şi **Uruguay** (14 p. / 12 j.).

Cantona VREA un procent din bani

Eric Cantona, francezul retras din fotbal în această vară, a cerut clubului Manchester United o parte din suma de bani încasată de clubul campion al Angliei de pe urma tricourilor cu numele său inscripţionat pe spate, vândute fanilor echipei. Totodată, clubul din Manchester a retras de pe piaţă toate produsele purtând numele starului francez. Cât despre fostul număr 7 al "Diavolilor roşii", acesta a filmat întreaga vară alături de Mikey Rourke, ambiţia francezului fiind însă să devină actor de teatru, în acest sens Cantona luând lecţii de actorie. Cantona s-a îngrăşat suficient de mult în ultimele luni, de când a renunţat aproape total la alergări.

Notizie dall' Italia

NUMĂRUL STRANIERILOR DIN SERIE A A DEPĂŞIT SUTA!

Au rămas mai puţin de două săptămâni până la începutul campionatului italian, ediţi 1997-'98. La finele săptămânii trecute s-a dat startul în Coppa Italia. Să amintim ş rezultatele înregistrate în jocurile tur: **Cesena - Lecce 0-0; Cosenza - Foggia 0-0 Nocerina - Cagliari 2-2; Treviso - Reggiana 1-2; Como - Torino 4-2; Cremonese Ravenna 0-1; Salernitana - Bari 1-1; Carpi - Venezia 0-1; Brescello - Lucchese 4-1 Ancona - Pescara 2-1; Chievo - Castel di Sangro 0-0; Atl. Catania - Verona 0-1 Palermo - Reggina 1-2; Savoia - Perugia 0-0; Andria - Padova 2-1.**

Celelalte formaţii din Serie A, care n-au debutat încă în cupă, au continuat pregătirile jocurile amicale şi diferitele turnee fiind la ordinea zilei. Antrenorii fac ultimele verificări pentru ca la 31 august să trimită în teren cel mai bun "11" pe care-l au la dispoziţie. Î această vară a avut loc o nouă invazie de stranieri, numărul total al acestora care vo activa în prima ligă ridicându-se la ora actuală la 113! În cele ce urmează vă von prezenta toţi străinii din Serie A. În tabelul de mai jos pe prima coloană este trecut echipa şi antrenorul ei, apoi numele stranierului, ţara de unde provine şi în fine anul sosiri în peninsulă, precum şi numărul de jocuri disputate şi goluri marcate în primul eşalon.

ATALANTA *Emiliano Mondonico*	Mirkovici	Iugoslavia	1996-22-0
	Persson	Suedia	1996-12-0
	Magallanes	Uruguay	1996-10-1
	Dundjerski	Iugoslavia	nou venit
	Englaro	Iugoslavia	nou venit
BARI *Eugenio Fascetti*	Ingesson	Suedia	1995-24-1
	Guerrero	Columbia	1994-34-3
	Doll	Germania	1991-64-9
	Masinga	Afr. de Sud	1996-0-0
BOLOGNA *Renzo Ulivieri*	Kolyvanov	Rusia	1991-104-29
	Shalimov	Rusia	1991-121-24
	K.Andersson	Suedia	1995-62-20
	Kallon	Sierra-Leone	nou venit
BRESCIA *Giuseppe Materazzi*	Sabău	România	1992-62-5
	Binz	Germania	1996-0-0
	Verveer	Olanda	nou venit
EMPOLI *Luciano Spaletti*	Sakici	Iugoslavia	nou venit
	Binho	Brazilia	nou venit
FIORENTINA *Alberto Malesani*	Batistuta	Argentina	1991-154-87
	Oliveira	Belgia	1992-152-50
	Rui Costa	Portugalia	1994-93-15
	Schwarz	Suedia	1995-56-0
	Kanchelskis	Rusia	1996-9-0
	Edmundo	Brazilia	nou venit
INTER *Luigi Simoni*	Zanetti	Argentina	1995-65-5
	Djorkaeff	Franţa	1996-33-14
	Zamorano	Chile	1996-31-7
	Winter	Olanda	1992-147-21
	Recoba	Uruguay	nou venit
	Ronaldo	Brazilia	nou venit
	Cauet	Franţa	nou venit
	Simeone	Argentina	nou venit
	Kanu	Nigeria	nou venit
	West	Nigeria	nou venit
	Ze Elias	Brazilia	nou venit
JUVENTUS *Marcello Lippi*	Deschamps	Franţa	1994-70-4
	Dimas	Portugalia	1996-17-0
	Fonseca	Uruguay	1990-173-68
	Montero	Uruguay	1992-106-2
	Zidane	Franţa	1996-29-5
LAZIO *Sven Goran Eriksson*	Chamot	Argentina	1990-139-1
	Okon	Australia	1996-14-0
	Fish	Afr. de Sud	1996-15-1
	Nedved	Cehia	1996-32-7
	Boksici	Croaţia	1993-89-20
	Jugovici	Iugoslavia	1992-137-26
	Almeyda	Brazilia	nou venit
LECCE *Claudio Prandelli*	Sakici	Iugoslavia	nou venit
MILAN *Fabio Capello*	Boban	Croaţia	1991-112-11
	Cruz	Brazilia	1994-83-13
	Davids	Olanda	1996-15-0
	Desailly	Franţa	1993-104-5
	Kluivert	Olanda	nou venit
	Savicevici	Iugoslavia	1992-89-20
	Smoje	Croaţia	nou venit
	Weah	Liberia	1995-54-24
	Ziege	Germania	nou venit
	A.Andersson	Suedia	nou venit
	Ba	Franţa	nou venit
	Blomqvist	Suedia	1991-19-1
	Bogarde	Olanda	nou venit
NAPOLI *Bortollo Mutti*	Ayala	Argentina	1995-59-1
	Beto	Brazilia	1996-22-4
	Caio	Brazilia	1995-26-0
	Crasson	Belgia	1996-22-0
	Prunier	Franţa	nou venit
	Calderon	Argentina	nou venit
PARMA *Carlo Ancelotti*	Ze Maria	Brazilia	1996-25-1
	Thuram	Franţa	1996-34-1
	Sensini	Argentina	1989-183-8
	Stanici	Croaţia	1996-13-3
	Crespo	Argentina	1996-27-12
	Bravo	Franţa	1996-25-0
	Pedros	Franţa	1996-4-0
	Adailton	Brazilia	nou venit
PIACENZA *Vincenzo Guerini*	nu are nici un străin		
ROMA *Zdenek Zeman*	Aldair	Brazilia	1990-193-10
	Balbo	Argentina	1989-178-96
	Candela	Franţa	1996-15-2
	Thern	Suedia	1992-107-4
	Tetradze	Georgia	1996-8-0
	Paulo Sergio	Brazilia	nou venit
	Konsel	Austria	nou venit
	Gomez	Spania	nou venit
	Cafu	Brazilia	nou venit
	Vagner	Brazilia	nou venit
	Helguera	Spania	nou venit
SAMPD. *Cesar Luis Menotti*	Mihajlovici	Iugoslavia	1992-137-10
	Laigle	Franţa	1996-29-1
	Karembeu	Franţa	1995- 62-6
	Veron	Argentina	1996-32-5
	Dieng	Franţa	1996-15-0
	Klinsmann	Germania	nou venit (a mai jucat la Inter în perioada '89-'92)
	Dichio	Anglia	nou venit
	Morales	Argentina	nou venit
	Boghossian	Franţa	1994-55-4
	Fernandez	Mexic	nou venit
UDINESE *Alberto Zaccheroni*	Kozminski	Polonia	1992-65-2
	Helveg	Danemarca	1993-84-5
	Bierhoff	Germania	1991-72-33
	Emam	Egipt	1996-4-0
	Gargo	Ghana	1996-18-0
	Amoroso	Brazilia	1996-28-12
	Genaux	Belgia	1996-8-0
	Fernandez	Franţa	nou venit
	Walem	Belgia	nou venit
	Jorgensen	Danemarca	nou venit
	Louhenappessy	Olanda	nou venit
	Ramzi	Maroc	nou venit
	Sanda	Camerun	nou venit
VICENZA *Francesco Guidolin*	Otero	Uruguay	1995-54-25
	Mendez	Uruguay	1995-48-0
	Canals	Uruguay	nou venit
	Wome	Camerun	1996-3-0

În lumea dezvoltată cea mai eficientă reclamă este cea legată de SPORT!

FOTBAL vest vă oferă ACUM, AICI, această şansă, pentru că:

- Spre deosebire de celelalte ziare locale, este difuzat în judeţele ARAD + BIHOR + CARAŞ-SEVERIN + HUNEDOARA + TIMIŞ
- Este citit de populaţia activă, dinamică, "trecut din mână în mână"
- Reclama Dvs. în "Fotbal vest" nu este înghesuită în pagini exclusiv publicitare, ci este evidenţiată distinct, alături de cele mai interesante articole sportive

1900 Timişoara, str. Paris 2A ✦ Tel./fax: 056.190.656;190.128

LUCI MARINESCU A AJUNS LA CAPĂTUL RĂBDĂRILOR

FOTBAL vest

Anul VII Nr. 33 (285) ● 26 aug.-1 sep. 1997 ● 1500 lei

Se difuzează în ARAD, BIHOR, CARAŞ, HUNEDOARA, TIMIŞ

■ MAGNET ■ MAGNET ■ MAGNET ■ MAGNET ■

☛2

LA BISTRIŢA

GUARDIA ROSSO-NERA A FOST EVACUATĂ DE ARMATĂ

SINTEM
ROŞ
DEI+
GUARDIA ROSSO

☛3

Micuţa galerie reşiţeană copleşită de armata română, "concentrată" în tribune la ordinele lui... Pădureanu.

AU VENIT NIGERIENII

ULTIMA ORĂ

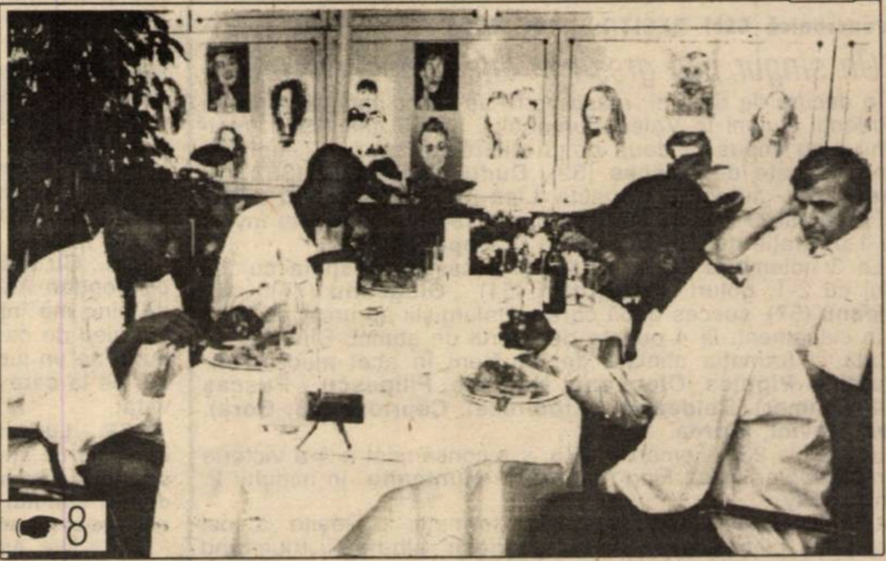

☛8

Tripleta nigeriană a Politehnicii, de la stânga la dreapta, în prima lor fotografie la Timişoara: Bosun Ayeni, Tajudeen Ibrahim şi Augustine Igbinosa. "Vicele" Anghel speră ca prezenţa africanilor în lotul alb-violet să nu reprezinte o simplă pată de culoare.

EN VOGUE

IOSIF ROTARIU

"Dacă Guşatu ar fi jucat la Steaua, era convocat şi la naţională"

☛ 8

Ciudăţenii arădene

LADISLAU KÖRÖSI

"Am simţit nevoia să ies puţin în lume"

☛ 7

VOCEA PORUMBELULUI ANALIST

(nu iese fum din porţi adverse neperforate)

Pe unde zbor, aud tot mai des o întrebare care devine încet-încet obsedantă: e mai corectă Divizia A de când a fost preluată de Liga Profesionistă? Ca şi când o golumbiţă s-ar face mai frumoasă dacă şi-ar schimba penele! Da cum rămâne cu năravu? Pardon, că asta se leagă de mijlocaşu' Butelie (din nou pardon, Lupu) al Rapidului! Dar să revin. De ce să fie mai corectă? La Bistriţa, sare Maier pe Mircea Bătrânu, mai gata să-l rupă în câteva părţi (şi-aţi văzut ce gramaj depăşit are noua achiziţie a lui nea Jenică), dar arbitru' suflă.. penalty! Că e suveran! Pac! 2-1 când ţi-e lumea mai dragă, şi după aia - joacă nenică! Păi joci, da' vine unu', Miszti, şi taie ca drujba. Suveranu'? Îi făcea cu ochiu' lui nea Jean! Şi-atunci te-ntrebi: e Divizia A mai corectă? ● Ce să mai spunem de bieţii leoparzi, care iau foc la Gara Mare. "Oamenii lor" au acuma 30 de mingi la antrenament, da' tribuna ceferistă n-a mai văzut una dintre ele în porţile adverse de prin luna mai, când îţi venea să zbori din cracă-n cracă şi din floare-n floare. Oare o da zăpada pân' s-o repeta isprava? ● În sfârşit, pe Bega au venit nigerienii. E bine, pentru că pe alte meleaguri, mai precis maramureşene, Adi Săvoiu a dat deja 4 goluri, adică de două ori mai multe decât cele reuşite de toţi alb-violeţii! ● Pe Mureş, minusurile încep să-şi scoată capetele: două la UTA, patru la selecţionata arădeano-pecicană. Şi au trecut doar trei etape... ● Dacă iar m-am plâns în toată vocea, finalul e vesel. Dar numai pentru Ion Almăşan. Pentru că el ne-a trimis o vedere tocmai din Portland, adică din America. Deh, uite aşa ne ducem toţi, unu' câte unu'... Doar Mircea Sandu rămâne, fiţi liniştiţi. El a fost în America...

ION GOLUMBU

NUMAI ÎN vest FOTBAL PUTEŢI CITI:

- ☛ BUGARIU L-A ANIHILAT PE ROSENBLUM
- ☛ ELECTRICA SUPERVIZATĂ DE PĂDUREANU
- ☛ SANCŢIUNI DRASTICE ÎN D-ARAD
- ☛ UTFINEANŢ REVINE LA UMT !

CIFRELE ETAPEI

0 - numărul remizelor înregistrate în etapa a 4-a a Diviziei A.

1 - prima victorie a Oţelului Galaţi în Ghencea în istoria întâlnirilor directe şi totodată prima schimbare a unui antrenor principal la o echipă de primă divizie: la Farul, Constantin Gache i-a luat locul lui Ion Marin. Primele goluri marcate pe teren propriu pentru Gloria Bistriţa şi Sportul Studenţesc.

3 - primul hat-trick al sezonului, reuşit de Florin Axinia II (Ceahlăul) în meciul cu Jiul Petroşani.

4 - lovituri de pedeapsă acordate în această etapă (una singură în contul oaspeţilor mai precis a Rapidului) toate fiind transformate.

6 - pentru prima dată de când joacă în prima ligă, Ceahlăul marchează 6 goluri. Precedentul record 5, datează din 27 mai 1995 când a fost 5-3 contra Gloriei Bistriţa sub Pietricica, şi atunci cu un hat-trick al lui Axinia, în minutele 9, 32 şi 90.

29 - totalul golurilor marcate în runda a 4-a a primei divizii, 19 aparţinând gazdelor iar 10 oaspeţilor.

67 - cele mai multe meciuri directe ale etapei, între FC Argeş şi Dinamo.

292 - minute necesare Jiului Petroşani pentru înscrierea primului gol în ediţia 1997-98 a campionatului.

372 - zile trecute de la ultima înfrângere acasă pentru Steaua (1-5 cu FCM Bacău, la 17 august 1996).

56.200 - numărul total al spectatorilor care au urmărit cele 9 meciuri ale etapei a 4-a a campionatului.

dialoguri inerente

LUCIAN MARINESCU:

"NIMENI NU MAI APRECIAZĂ FAPTUL CĂ LA REŞIŢA AM JUCAT ACCIDENTAT"

REP.: **Luci, eşti de aproape două luni la Rapid. Mulţi jucători plecaţi din partea de vest a ţării, s-au acomodat mai greu la Bucureşti, cu atmosfera şi viaţa de acolo. Ce ne poţi spune în acest sens?**

L.M.: La început a fost greu şi pentru mine, dar am întâlnit o atmosferă destul de bună la Rapid, asta şi graţie venirii antrenorului Lucescu. Băieţii mi se par foarte de treabă. Deci, zic eu, m-am acomodat destul de bine.

REP.: **Mircea Lucescu este considerat de mulţi iubitori ai fotbalului, unul dintre cei mai valoroşi antrenori din ţară. Tu cum ai simţit acest lucru, antrenându-te în fiecare zi cu el?**

L.M.: Antrenorul Lucescu vine din cel mai puternic campionat din lume, cel italian, şi pot să spun că are metode profesioniste, în adevăratul sens al cuvântului. Prima frază care ne-a spus-o când am demarat pregătirile cu el, a fost: *"Totul pleacă de la educaţie."* E un om deosebit...

REP.: **Spuneai că ai colegi de treabă. Cu cine te înţelegi cel mai bine?**

L.M.: Cu Dulca, cu Târţău şi cu Bogdan Andone. Dar la fel de bine mă înţeleg şi cu colegul meu de cameră, Dănuţ Lupu. Este un jucător experimentat, de la care am multe de învăţat.

REP.: **Luci, dacă nu te-ai fi acomodat cu atmosfera de acolo sau dacă simţeai că şansele de a depăşi statutul de rezervă sunt mici, te-ai fi întors la Reşiţa?**

L.M.: Nu. Aş fi venit la Poli Timişoara..

REP.: **Ai fi lăsat prima ligă şi te-ai fi întors să joci în eşalonul secund?**

L.M.: Fără discuţie! Sunt convins că Poli Timişoara va sta doar în acest sezon în liga a II-a. Şi nea Viki este un antrenor de clasă...

REP.: **Deci cel mai mult ar fi cântărit pentru tine faptul că Victor Roşca a preluat-o pe Poli?**

L.M.: Sigur că da! Am colaborat excelent cu el la CSM Reşiţa.

REP.: **Apropo de CSM Reşiţa. Surprinzător, foştii tăi colegi au acumulat mai multe puncte decât Rapidul...** (n.n. - interviul a fost realizat înaintea etapei a 4-a).

L.M.: Au avut şi un program mai uşor. E o chestie de conjunctură. Dar mă bucură reuşitele lor şi le doresc multă baftă în toate jocurile care vor urma.

REP.: **Cum a fost digerat în Giuleşti insuccesul vostru cu FC Argeş?**

L.M.: A fost o oarecare supărare, dar, spectatorii au găsit, totuşi, puterea să ne aplaude pe noi cât şi pe antrenorul Lucescu. De altfel, a fost un meci bun, în care Rapidul a ratat numeroase ocazii.

REP.: **Mai ţii legătura cu foştii tăi coechipieri, de la CSM Reşiţa?**

L.M.: Da. Îi aştept la partida cu Steaua, pe care, probabil, o vor juca în nocturnă şi la care sper să fiu şi eu prezent.

REP.: **Cu acel prilej vrei să stai de vorbă şi cu conducerea, să afli când ţi se vor da banii ce ţi se cuvin, din campionatul trecut?**

L.M.: Referitor la banii pe care nu i-am primit, trebuie să spun că eu îl mai aştept o săptămână pe preşedintele Marius Popescu; dacă nu, voi face un memoriu la Ligă. Trebuie să existe o soluţie să-mi capăt banii. Bani munciţi de mine! Am intrat pe gazon şi accidentat, dar acum, după ce am plecat, nimeni nu mai apreciază acest lucru. Am fost bun doar atât cât am fost jucătorul lor. E mare păcat!

REP.: **Ce mai face fratele tău, Tibi, fost component al Astralului din Deta?**

L.M.: Este student la Universitatea din San Francisco. Joacă şi fotbal. Echipa sa fiind destul de bună, este urmărită cu atenţie de diferiţi impresari şi poate că într-o zi va avea şansa să ajungă şi în Liga Profesionistă din Statele Unite. Mă bucur pentru el, deoarece este un băiat valabil.

REP.: **La 1 noiembrie, în etapa a 14-a, Rapidul va juca la Reşiţa. Vei evolua împotriva echipei cu care ai cunoscut atâtea succese şi care te-a lansat în fotbal?**

L.M.: Dacă antrenorul Lucescu va decide acest lucru, evident că voi juca. Sunt profesionist şi trebuie să apăr culorile clubului pe care-l reprezint.

REP.: **Dar în cazul unui eşec al Rapidului nu vei fi la fel de supărat ca şi pentru alte înfrângeri, nu?**

L.M.: Nu, nu! Evident că nu!

A consemnat
SANDU USUSAN

Avancronică CSM REŞIŢA - "U" CLUJ

Un singur pas greşit în faţa "Şepcilor roşii"

În decurs de doi ani, rosso-neri i-au "executat" de 4 ori pe studenţii clujeni în Valea Domanului. La 10 iulie 1973, reşiţenii s-au impus la două goluri diferenţă, scor 4-2, golurile fiind marcate de **Puşcaş** (32), **Dudu Georgescu** (36, 61), **Creţu** (87 - autogol), respectiv **Lică** (44) şi **Uifăleanu** (79).

Peste alte 3 luni, la 30 septembrie 1973, gazdele au învins cu 1-0, graţie golului marcat de **D. Popescu** (62).

La 3 noiembrie 1974, CSMR-ul a câştigat disputa cu "U" Cluj cu 2-1, goluri **Nestorovici** (54), **Ologeanu** (77) - **Uifăleanu** (57), succes după care metalurgiştii au urcat pe locul 2 în clasament, la 4 puncte de liderul de atunci, Dinamo!

Iată şi formaţia aliniată de bănăţeni în acel meci: **Constantin - Pigulea, Ologeanu, Hergane, Filipescu - Puşcaş (74, Zimmer), Beldeanu - Atodiresei, Căprioru (58, Bora), Nestorovici, Florea.**

În fine, la 23 noiembrie 1975, s-a consemnat a 4-a victorie a roş-negrilor, golul fiind realizat de **Munteanu**, în minutul 2, din penalty.

Ultima întâlnire între cele doua formaţii, la Reşiţa, a fost mai puţin plăcută pentru fanii gazdelor, alb-negrii triumfând cu 2-0, prin punctele marcate de **Dican** (32 - penalty) şi **Predatu** (64). Evenimentul a avut loc la 4 octombrie 1992.

ET. VIITOARE: Et. 5 - *30-31 august*

Craiova - Farul; CSM Reşiţa - "U" Cluj; Dinamo - AS Dâmboviţa; FC Argeş - Ceahlăul; FCM Bacău - Gloria Bistriţa; Fălticeni - Sportul Stud.; Naţional - Steaua; Oţelul - Jiul; Rapid - Petrolul

"U" CLUJ - FC NAŢIONAL 0-1 (0-1)

A marcat: A. Pigulea (37)
Stadion "Ion Moina" (5.000 spectatori)

"U": Mare - F. Moldovan, Jula, Falub, Truşcă - Olariu (58, Iepure), Marcă, Cioloboc, I. Lazăr - Predatu (62, Oncică), M. Popescu (66, Minteoan).

NAŢIONAL: Ştefănescu - T. Petre, Necula, Ciubotariu, Sburlea - P. Marin, Vasc (79, Coroianu), Carabaş (73, Liţă), Pigulea - Albeanu (65, Savu), Niculescu.

Arbitri: V. Anghelinei (Galaţi) - Şt. Poenaru (Botoşani), D. Munteanu (Bacău).
La tineret-rezerve: 2-0

PETROLUL - "U" CRAIOVA 2-1 (1-1)

Au marcat: O. Grigore (28, 85 - penalty) - I. Luţu (16).
Stadion "Ilie Oană" (9.000 spectatori)

PETROLUL: Preda - D. Chiriţă, Bălăceanu, O. Grigore, Leahu (75', Crăciun) - Zmoleanu (67, Gh. Matei), Măldărăşanu, Mihalache, Baştină - Frunză (46, Toader), Constantin.

"U": David - Năstăsie, Vancea, Curt, Trică, Frăsineanu - Cristescu, G. Popescu, Buia (60, Naicu) - Luţu (83, I. Ganea), Ungur.

Arbitri: Fl. Chivulete - V. Avram, Val. Argăseală (toţi din Bucureşti)
La tineret-rezerve: 3-1

SPORTUL - FCM BACĂU 3-0 (3-0)

Au marcat: Caraman (14), Fl. Dumitru (18 - pen.), Pădureţ (34).
Stadion "Regie" (1.200 spectatori)

SPORTUL: Lucescu - Cr. Petre - Bunaciu, Zanc, Diniţă, Pădureţ - Fl. Dumitru (84, Lalciu), T. Cristea, Voica (64, Dobre) - Caraman (72, Caramarina), D. Dumitrescu.

FCM BACĂU: Bogdan - Condurache, Popovici, Gireadă, Ciobanu (78, Uţe) - Fl. Ganea, Pavel, Păvăluţă (22, Serea), Ov. Rotariu, Zlati, Căpuşă (57, Petcu).

Arbitri: S. Vădana (Cluj) - Gh. Biziniche (Ploieşti), M. Toader (Constanţa).
La tineret-rezerve: 0-0

FARUL - FORESTA 1-0 (0-0)

A marcat: P. Grigoraş (48).
Stadion "Farul" (3.000 spectatori)

FARUL: Tufişi - Ghişan, Dinu, Motroc, Niia - Axinciuc, Sere, G. Tudor, Voicu (46, Aliuţă), B. Oprea, Grigoraş.

FORESTA: Robu - Şchiopu, Ghinea, Ciobanu, Minescu - Ene, Ilieş, M. Cristescu, Szekely, Gheorghe (77, Cioloca), Guriţă (76, Fannis).

Arbitri: D. Crăciun (Cluj) - S. Ioan (Galaţi), N. Sterea (Bucureşti)
La tineret-rezerve: 3-0

FC ARGEŞ - DINAMO 2-1 (2-0)

Au marcat: D. Crivac (2), V. Bârdeş (36) - I. Chiriţă (60)
Stadion "Trivale" (10.000 spectatori)

FC ARGEŞ: Vintilă - Mogoşanu, Săndoi, C. Cristescu, V. Popa - Mieluşică, Schumacher (87, M. Stoica), Crivac, Năstaşe - Barbu, Bârdeş (89, Drăguş).

DINAMO: Prunea - Cotora, Bătrânu (39, Fl. Ionescu), Grozavu, Bodea - Tararache, Hâldan, Fl. Petre (60, Contra), Rednic (50, Tâlvan) - Mihalcea, Chiriţă.

Arbitri: M. Salomir (Cluj-Napoca) - I. Constantinescu, I. Dumitrică (Craiova)
La tineret-rezerve: 4-2

CEAHLĂUL - JIUL 6-1 (4-1)

Au marcat: M. Ionescu (2, 17), Fl. Axinia (8, 60, 76), C. Enache (31) - D. Huza (22)
Stadion "Ceahlăul" (2.000 spectatori)

CEAHLĂUL: Iliciuc - Atomulesei, Baldovin, M. Ionescu, Perjă - G. Barbu, Domşa, C. Ilie, Pantazi - Fl. Axinia, Enache.

JIUL: Ghiţan - Ştirbulescu, Tudorache, Huza, S. Radu - Ceacusta, Sedecaru, I. Radu, Călugăriţa - Stancu, Henzel.

Arbitri: Gh. Farcaş - Al. Rolea, Ad. Vidan (toţi din Bucureşti)
La tineret-rezerve: 1-0

DÂMBOVIŢA - RAPID 0-2 (0-2)

Au marcat: D. Târţău (2), D. Lupu (19 - penalty)
Stadion "Municipal" (13.000 spectatori)

DÂMBOVIŢA: Jipa - Zamfirescu, Nan, Bogoi, Becheanu, Gherghu - Vrânceanu (25, Alexandru), Cozma, C. Dinu (80, Matincă) - Antal, Bălaşa (74, Jilăveanu)

RAPID: Lobonz - Iencsi, Rednic, Dulca, Nanu - C. Zamfir, Lupu (75, Butoiu), Gugeanu (60, B. Andone), Marinescu - Târţău (76, Pancu), Iftodi.

Arbitri: Gh. Constantin (Rm. Vâlcea) - N. Grigorescu (Timişoara), P. Abrudan (Cluj)
La tineret-rezerve: 1-3

STEAUA - OŢELUL 1-3 (1-1)

Au marcat: I. Rotariu (31) - V. Ştefan (27), C. Tofan (50), C. Maleş (80).
Stadion "Steaua" (10.000 spectatori)

STEAUA: Ritli - Regenkampf, T. Csik, Răchită, Baciu - D. Şerban (83, Linkar), Rotariu, Militaru, Nagy (53, C. Munteanu) - Lăcătuş (72, Hrib), Roşu.

OŢELUL: Arcanu - Balint, Pelin, G. Ion (34, Haraga), Brătianu, Tofan - Maleş (88, Spirea), V. Ştefan, Tănase - V. Ion (78, M. Stanciu), State.

Arbitri: A. Huzu (Sibiu) - Val. Banu, M. Deaconu (Ploieşti)
La tineret-rezerve: 7-1

FOTBAL vest
editat de
MAGNET
General manager
RICHARD ANDRESS
Str.Paris nr 2A Timişoara
Tel. 056 / 190.656
Fax 056 / 190.128
C.P. 490 O.P. 3 Timişoara

Director onorific: MARCEL TOLCEA
Director: DUKI POPOVICI
Redactor şef: SANDU USUSAN
Director economic: LASZLO MOLNAR

Colectivul redacţional:
MARIUS BREAZU, OVIDIU PĂCURARIU, PETRU FUCHS, MIHAI COMŞULEA, CORNEL BOCIORT, CĂLIN VEGHEŞ

Redactori editorialişti: MIKI JUNEA, OSCAR MANTO
Ideolog: RADU SUCIU

Redactori colaboratori:
ŞTEFAN MARTON, GHIŢĂ OCHIŞOR, HORAŢIU OLARIU, FLORIN CĂRĂBAŞ, BRANKO VUIN, CIPRIAN URICAN, OVIDIU OLARIU, RENATO PITTINI, ALIN RADOVAN, MARIUS PANAITE, ALEXANDRU IZVERNARI, CIPRIAN TRANCĂ, BORKO IORGOVAN

Reporteri speciali: NELU SERE, HORIA CIULEA

Tehnoredactare: CULTURAL srl
TIPAR WEST TIPO INTERNATIONAL
Timişoara, tel. 123.907

GOLUL MARCAT ÎN PRIMA REPRIZĂ N-A ADUS NOROC REŞIŢENILOR

Stadion: "Gloria"
23.8.'97 / ora **18.00**
Spectatori: 3.500
Timp: călduros
Teren: bun
Arbitri: C. Zotta - C. Fecioru (ambii din Bucureşti), M. Beudeanu (Braşov)
Observatori:
FRF: Nicolae Rainea (Bîrlad)
LPF: Victor Mafteuţă (Bucureşti)

GLORIA BISTRIŢA 4 - 1 CSM REŞIŢA

	Gloria Bistriţa	CSM Reşiţa
Şuturi la poartă	19	7
Şuturi pe poartă	9	5
Cornere	10	2
Ofsaiduri	3	3

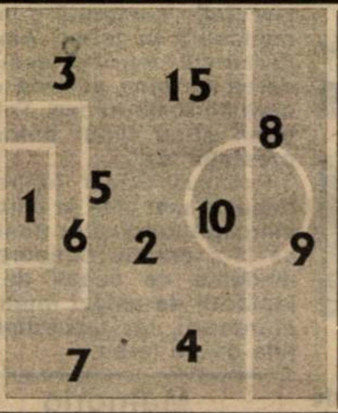

Înlocuiri: 67' Dumitru cu Rus (16) **5.5;** 75' Niculae cu Cr. Ivan (18); 80' Dăncuş cu Glăvan (20)
Marcatori: MISZTI (5); MIRONAŞ (28-pen); SĂSĂRMAN (35); OANĂ (47)
Cart. galbene: Miszti
Cart. roşii: ---

Notă	Gloria Bistriţa	Nr.	Nr.	CSM Reşiţa	Notă
6	(cpt) Câmpeanu	1	1	Popa (cpt)	5
5.5	Niculae	2	3	Coicoi	5.5
6.5	Săsărman	3	4	M. Bătrânu	5.5
6	Dăncuş	4	5	Jilavu	5.5
6	Cristea	5	6	Căprariu	6
6.5	Mironaş	6	7	R. Sandu	6
7	Miszti	7	8	Ciucur	5.5
6.5	Szabo	8	9	Szijj	5.5
6	oană	9	10	Doană	6
7.5	Maier	10	15	Panescu	6
6	Dumitru	15	21	Mutică	6

pe bancă: Şara (12), Cornea(14)

pe bancă: (14) Ibric, (16) Dincă

Înlocuiri: 40' Jilavu cu Cl. Stoica (11) **5;** 46' Popa cu Boşca (12) **5.5;** 62' Ciucur cu Cl. Balaci (18) **6;**
Marcatori: PANESCU (11)
Cart. galbene: Bătrânu, Panescu, Cl. Stoica
Cart. roşii: Panescu (min. 74)

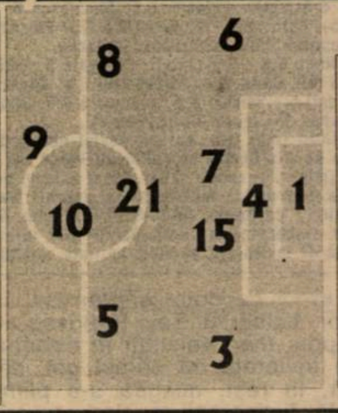

La tineret

TOTUŞI, O BUCURIE PENTRU MIRCEA CHIVU

GLORIA BISTRIŢA - CSM REŞIŢA 1-2 (0-1)

După 3 eşecuri consecutive, antrenorul echipei de tineret, **Ion Copăceanu**, a fost eliberat din funcţie, rosso-neri fiind conduşi la Bistriţa de **Mircea Chivu**. Şi a urmat primul succes al reşiţenilor, cu scorul de 2-1, ambele goluri fiind marcate de **Florescu Marcu.** Iată formaţia învingătoare: **Agachi II - Cojocaru - Agachi I (Panduru), Dobre, Bădăluţă, Bica - Bălean, Radu (Fiat), Perşa - Marcu, Piţurnea (Benga).**

În continuare, de pregătirea tinerilor jucători ai CSMR-ului se va ocupa **Ioan Ilieş**, care este şi antrenorul portarilor la formaţia de seniori.

Tur de forţă pentru Cristi Chivu

Marea speranţă a fotbalului reşiţean, Cristian Chivu, fiul secundului Mircea Chivu, n-a apărut încă în formaţia metalurgiştilor, în acest campionat. Nici nu avea cum, fiind mai tot timpul selecţionat în loturile de tineret. Astfel, după ce a evoluat în partida contra Macedoniei, vinerea trecută a plecat cu lotul UEFA '99, urmând să susţină un joc, tot cu Macedonia, contând pentru Balcaniadă. Apoi va evolua în Georgia, cu lotul UEFA '98. Se va întoarce la Reşiţa abia la 10 septembrie!

O "GLORIE" NU SE CUCEREŞTE ATÂT DE UŞOR

După două eşecuri consecutive, unul chiar la scor pe teren propriu (0-3 cu Oţelul), bistriţenii şi-au luat toate măsurile pentru confruntarea cu CSM Reşiţa, mai ales că rosso-neri luaseră un start lansat, prezentându-se în Ardeal în postura de echipă neînvinsă. Chiar dacă Gloria a deschis repede scorul, oaspeţii n-au acuzat şocul şi au reuşit să restabilească, după numai 6 minute, egalitatea. În continuare, poate că era mai indicat să se joace pe atac, mai ales că gazdele păreau un pic debusolate după reuşita metalurgiştilor. Elevii lui Sdrobiş s-au retras însă prematur şi alb-albaştrii nu s-au lăsat prea mult invitaţi la joc. Soarta meciului a fost pecetluită de două erori, una de arbitraj, penalty-ul împotriva CSMR-ului fiind dictat cu mare uşurinţă, cealaltă greşeală fiind a portarului Popa, care are golul trei pe conştiinţă.

În minutul 39, reşiţenii puteau, totuşi, relansa meciul, dar Ciucur n-a izbutit să-l învingă pe Câmpeanu, de la 7-8 metri. Asta după ce Ciocoi salvase de pe linia porţii un gol ca şi făcut, în minutul 34. Lovitura de graţie a fost dată la doar două minute după reluare, nesiguranţa portarului Boşca fiind exploatată de Oană. Cum zarurile fuseseră aruncate, în continuare partida a fost plăcută ochiului, ambele formaţii jucând pe cartea atacului.

Ioan Sdrobiş l-a împins în faţă pe Ciocoi, trecându-l pe Panescu fundaş stânga. Ultimul a văzut însă al doilea cartonaş galben (min. 74), fiind eliminat. Spre final, oaspeţii au avut câteva combinaţii reuşite, la care a contribuit şi noul intrat, Claudiu Balaci, şi puteau reduce din diferenţă, dar Claudiu Stoica a trimis incredibil, de la numai 4 metri, peste poartă!

Chiar dacă a pierdut câteva piese grele în această vară (Iftodi, Răduţă, Predatu, I. Lazăr, Cioloboc, Matei), trupa lui Cârstea a apărut ca o formaţie matură, cu o apărare foarte hotărâtă, uneori puţin peste limitele regulamentului, cu fundaşi laterali foarte periculoşi, cu un regizor de excepţie (Ovidiu Maier) şi cu două vârfuri incisive, capabile să creeze în orice moment panică (Szabo şi Oană).

În pofida acestui eşec, reşiţenii s-au prezentat satisfăcător (excepţie făcând unele stângăcii ale compartimentului defensiv), mai bine decât a făcut-o Poli în primăvară, când timişorenii au cedat la Bistriţa cu 4-0. Probabil că primul gol înscris de roş-negrii în acest campionat, în primele 45 de minute, n-a fost însă de bun augur...

Arbitrajul a fost unul specific în "patria" lui Jean Pădureanu, Constantin Zotta ajutând discret gazdele, până în momentul desprinderii, dar succesul bistriţenilor este, totuşi, meritat.

SANDU USUSAN

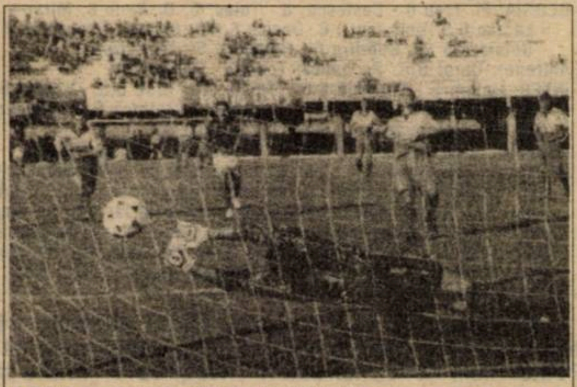

Câţiva centimetri i-au lipsit lui Popa pentru a para penalty-ul executat de Mironaş

Cum au văzut meciul preşedinţii

JEAN PĂDUREANU: "S-a văzut că CSM Reşiţa nu are încă experienţa unei formaţii din primul eşalon. Mă aşteptam ca la 3-1 să atace mai mult şi să pună mai serios în pericol poarta noastră. Consider că victoria Gloriei este meritată, la capătul unui meci plăcut, cu multe faze spectaculoase".

MARIUS POPESCU: "A fost un joc mai slab al nostru. Victoria gazdelor este meritată, dar s-a conturat după acel penalty, transformat la scorul de 1-1. Am avut o cădere psihică nepermisă, dar aici e vorba de lipsa de experienţă a unor jucători. Mai multe nu pot spune acum. Trebuie să văd caseta meciului, pentru a mă pronunţa în privinţa unor faze dubioase. Este vorba de penalty-ul dictat în favoarea gazdelor, de fault-ul asupra lui Doană, în careul bistriţean şi de golul 4, la care mi s-a părut că Oană l-a faultat pe Boşca".

CLASAMENT

Echipa	TOTAL						penalty				ACASA					AFARA					Adevar	Galb	Rosii	Media spect
							in fav.		impotriva															
							Total	Marc	Total	Marc														
1 OŢELUL	4	4	0	0	13-1	12	1	1	0	0	2	2	0	0	7-0	2	2	0	0	6-1	+6	12	0	6250
2 NAŢIONAL	4	4	0	0	6-0	12	0	0	0	0	2	2	0	0	4-0	2	2	0	0	2-0	+6	6	0	1750
3 FC ARGEŞ	4	4	0	0	7-3	12	1	1	1	0	2	2	0	0	3-1	2	2	0	0	4-2	+6	17	1	12000
4 STEAUA	4	3	0	1	7-5	9	0	0	0	0	2	1	0	1	3-4	2	2	0	0	4-1	+3	9	0	7500
5 RAPID	4	2	1	1	5-2	7	1	1	1	1	2	0	1	1	1-2	2	2	0	0	4-0	+1	11	0	10500
6 CSM REŞIŢA	4	2	1	1	6-6	7	1	0	1	1	2	2	0	0	4-1	2	0	1	1	2-5	+1	8	1	13500
7 GLORIA B-ŢA	4	2	0	2	9-6	6	2	2	0	0	2	1	0	1	4-4	2	1	0	1	5-2	0	4	0	5250
8 CRAIOVA	4	2	0	2	7-4	6	2	1	2	2	2	2	0	0	6-1	2	0	0	2	1-3	0	8	0	10750
9 FCM BACĂU	4	1	2	1	4-6	5	0	0	1	1	2	1	1	0	2-1	2	0	1	1	2-5	-1	9	0	8750
10 CEAHLĂUL	4	1	1	2	7-5	4	0	0	0	0	2	1	0	1	7-3	2	0	1	1	0-2	-2	5	0	6500
11 PETROLUL	4	1	1	2	4-6	4	1	1	0	0	2	1	1	0	4-3	2	0	0	2	0-3	-2	9	1	7250
12 FARUL	4	1	1	2	2-4	4	0	0	0	0	2	1	1	0	2-1	2	0	0	2	0-3	-2	5	0	4500
13 CHINDIA	4	1	1	2	2-7	4	0	0	1	1	2	1	0	1	1-2	2	0	1	1	1-5	-2	10	0	9750
14 DINAMO	4	1	0	3	4-6	3	1	1	1	1	2	1	0	1	2-2	2	0	0	2	2-4	-3	4	4	7250
15 U CLUJ	4	1	0	3	4-6	3	1	1	1	1	2	1	0	1	3-1	2	0	0	2	1-5	-3	6	0	5250
16 FORESTA	4	1	0	3	2-4	3	0	0	0	0	2	1	0	1	2-2	2	0	0	2	0-2	-3	9	0	9250
17 SPORTUL ST.	4	1	0	3	4-7	3	1	1	1	0	2	1	0	1	3-1	2	0	0	2	1-6	-3	11	0	1000
18 JIUL	4	0	0	4	1-16	0	0	0	2	2	2	0	0	2	0-7	2	0	0	2	1-9	-6	5	0	6000

GHINIONUL LUI DANIEL JILAVU

În minutul 40, fundaşul gazdelor, **Miszti**, a avut o intervenţie mult prea hotărâtă la **Daniel Jilavu**, acesta rămânând culcat pe gazon. Timp de vreo două minute i s-au acordat îngrijiri, dar gluma s-a îngroşat în momentul în care s-a apelat la serviciile salvării. **Jilavu** a fost transportat la spital, fiind adus la stadion la începutul reprizei secunde, cu piciorul în ghips. Jucătorul, care trebuie să încaseze cele două milioane de lei promise de Dumitru Dragomir drept răsplată pentru golul etapei din meciul cu Sportul Studenţesc, a suferit o fractură de astragal (os al gleznei) şi va fi indisponibil tot turul campionatului! Mai mult, din informaţiile primite de la dr. Bona Mircea, aflăm că timp de două luni nu are voie nici măcar să calce pe piciorul stâng. Jilavu este hotărât să-l acţioneze în judecată pe cel care i-a provocat accidentarea, solicitând daune materiale sau, cel puţin, suspendarea lui Miszti pe perioada indisponibilităţii sale.

4 GOLURI DIN 5 AU FOST MARCATE ÎN URMA UNOR LOVITURI LIBERE!

În acest meci, loviturile libere au constituit un real pericol, 4 goluri fiind înscrise în urma unor asemenea faze. În min. 5, Miszti a reluat cu capul de la 7-8 metri centrarea perfectă a lui Maier, din lovitură liberă - 1-0. În min. 11, PANESCU a plasat mingea cu capul, în stânga lui Câmpeanu, de la 6 metri, după ce Doană a executat impecabil o lovitură liberă de la 20 de metri lateral. În min. 28, MIRONAŞ a transformat penalty-ul acordat cu uşurinţă de centralul Zotta, la un duel M. Bătrânu - Maier. În min. 35, SĂSĂRMAN a şutat de la 18-20 metri, jos, la colţ, portarul Popa fiind spectator, după ce mingea a venit la fundaşul bistriţean din zidul reşiţean, tot în urma unei lovituri libere. În min. 47, OANĂ a reluat din apropiere în plasă balonul respins în faţă de Boşca, după o lovitură liberă executată violent de Mironaş

Guardia rosso-nera evacuată de armata lui Pădureanu !

*Fanii CSMR-ului şi-au însoţit idolii şi la Bistriţa, venind în Ardeal cu două autocare. Încă înaintea meciului, aceştia cântau la porţile stadionului, fiind încrezători în forţa roş-negrilor. Şeful galeriei, **Marcel Gaşcă**, s-a interesat imediat dacă Poli a fost încurajată la Târgu Mureş de Commando Viola!*

După ce au pătruns pe arena Gloria, suporterii reşiţeni s-au amplasat la peluză, expunându-şi steagurile şi încurajându-şi favoriţii. După vreo 5 minute de la începutul meciului, şi-a făcut apariţia pe stadion un grup de vreo 500 de militari, aduşi parcă la comandă, care s-au aşezat tocmai lângă tifosii oaspeţilor.

Au urmat imediat schimburi de replici, după care câţiva din fanii reşiţenilor au fost ameninţaţi şi chiar loviţi de militari, fiind nevoiţi să-şi părăsească locurile, o parte din ei renunţând chiar să mai vadă meciul. La finele jocului, "bravii soldaţi" s-au aliniat pe gazon, primind probabil felicitările comandanţilor şi ale boss-ului Jean Pădureanu! Jenant!

Jucătorul meciului

OVIDIU MAIER

"Mă bucur pentru victorie şi pentru jocul pe care l-am practicat. Eu zic că întreaga echipă a noastră a evoluat bine astăzi şi succesul este pe deplin meritat".

Ca de obicei, tăvălugul a pornit după pauză

UMT- CORVINUL 3-0 (1-0)

Stadion UMT, teren excelent, timp frumos, spectatori 2.000
Arbitri: M. Dorobanţu (Rm. Sărat) - M. Sandu, Gh. Mihalache (ambii din Buzău)
Observator: A. Cuzmanovici (Reşiţa)
Cartonaşe galbene: S. Mihai - Ţibichi, Chezan, Neiconi
Cartonaş roşu: Stoica (min. 87)
UMT: Popovici 6.5 (85, Chimiuc) - Răcèlescu 6 - Varga 7, S. Mihai 6.5, Miclea 6.5 (cpt) - Paleacu 6.5, Miculescu 6, Briciu 7.5 (63, Contescu 6.5), Bărbosu 6 - N. Petre 6.5 (75, Ploscaru), Trandu 6.
Antrenor: O. Popescu. Pe bancă: Luca, Iordache.
CORVINUL: Ceclean 6.5 - Sterea 5.5, Procodie 5, Ţibichi 5, Haidiner 5, M. Dinu 5 (50, Chira 5) - Costăchescu 6.5, Chezan 6 (60, Stănilă 5), Bardac (cpt) 5 - Neiconi 6.5, Păcurar 5 (75, Stoica).
Antrenor: R. Gabor. Pe bancă: Opric, Babarţi.
Au marcat: ŢIBICHI (min. 15), care a deviat nefericit în colţul opus celui în care se afla Ceclan un şut al lui Varga, de la 25 de metri; MICULESCU (min. 58), care a săltat plasat balonul pe lângă portarul advers, de la 9-10 metri, după ce a fost deschis foarte bine printre fundaşii centrali, de Briciu; NARCIS PETRE (min. 60), care a pus "latul", prin alunecare, la centrarea la firul ierbii venită de pe partea stângă de la Trandu, paralelă cu linia careului de 6 m.

Ca şi în urmă cu două săptămâni, în compania alba-iulienilor, băieţii lui Tavi Popescu au pornit mai greu. Fără prea mari veleităţi în debutul ei, partida avea să fie înviorată de primul gol, căzut după o fază banală. În rest, mingea s-a plimbat mult în zona centrală, timişorenii reuşind rareori să pună în pericol poarta lui Ceclan, beneficiarul unei apărări masive şi destul de bine organizate. În atari condiţii, alb-negrii au încercat mai mult şuturi de la distanţă, capitol la care s-au înscris la cuvânt Varga (mai ales) şi Narcis Petre, care însă au şutat peste poarta adversă. De cealaltă parte, hunedorenii au încercat câteva acţiuni, mai ales pe flancul drept, unde Costăchescu şi Neiconi (transferat de la Jiul) au creat emoţii o singură dată, Popovici respingând în corner o lovitură de cap a primului. După pauză, a început deja tradiţionalul recital al UMT-ului, declanşat încă din debutul părţii secunde. Gazdele au atacat variat, pe ambele flancuri ale terenului, linia de fund adversă fiind la un moment dat complet dezorientată. Traseul Briciu - Paleacu - Miculescu (preluare cu capul a acestuia din urmă de puţin pe lângă), şi bara lui Titi Varga, din lovitura liberă de la 16m, au anunţat majorarea scorului, reuşită de acelaşi Miculescu şi închisă de Petre Narcis. Au urmat combinaţii de efect (vezi un-doi-ul Contescu-Miculescu, primul trimţând din nou în bară din stânga lui Ceclan şi nereuşind să trimită în gol balonul revenit în teren), sau câteva "bombe" ale lui Varga şi Miclea.

Pe ansamblu, se poate spune că nou-promovata a prins deja "roata" diviziei secunde, rămânând să confirme pe mai departe acest început bun de sezon, mai ales în jocurile de pe terenuri străine.

MARIUS BREAZU

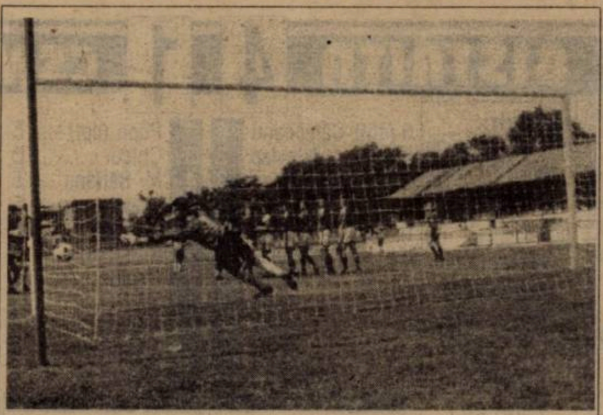

De la 16 metri, Titi a dat-o în bară

la cald... la cald... la cald... la cald...

Octavian Popescu (antrenor UMT): **"Corvinul este o echipă matură, bine aşezată în teren, cu o circulaţie susţinută a mingii şi o bună viteză de deplasare în teren. Am început crispat, dar pe parcursul reprizei secunde ne-a revenit încrederea de sine şi cred că am jucat aşa cum îşi doreşte toată lumea. Toţi cei care au intrat azi pe teren şi-au făcut datoria şi sunt mulţumit de prestaţia lor".**

Romulus Gabor (antrenor Corvinul): **"Am fost depăşiţi mai aleş în partea a doua a jocului, când marcajul fundaşilor noştri a fost foarte larg, ceea ce le-a permis timişorenilor să-şi creeze o sumedenie de ocazii de a înscrie. Din păcate, jucătorii de astăzi înţeleg tot mai greu ce le cer antrenorii, iar rezultatele se regăsesc în evoluţiile de pe teren".**

Utfineanţ trebuie să se pregătească!

Cu un statut neclar în ultima perioadă, stoperul umetiştilor, ***Cristian Utfineanţ****, a fost împrumutat de noul său club, Dinamo Bucureşti, până la finele turului de campionat, formaţiei care l-a lansat în fotbal, UMT. Întrebat dacă îl va folosi în meciul de la Mediaş, antrenorul Ocatvian Popescu a spus că fostul titular al postului de stoper este momentan nepregătit, fiind necesară o bucată de vreme pentru ca el să revină la potenţialul cerut de nivelul diviziei secunde.*

Repriza a doua - de bază

A devenit parcă un obicei pentru umetişti ca, cea de-a doua, parte a meciului să fie mult mai bună. Stau mărturie cele 3 evoluţii în primele etape ale acestui campionat. Tavi Popescu punea această stare pe pregătirea echipei sale şi o cedare a ritmului din partea adversarilor. Cert este că între cele două jocuri de acasă ale alb-negrilor există o serie de similitudini: în ambele au înscris atât Miculescu, cât şi Petre Narcis. Mai mult, Miculescu a marcat în min. 57 cu Alba Iulia şi în min. 58 cu Corvinul, în timp ce Petre şi-a înscris numele pe lista marcatorilor în min. 61 în prima etapă, iar sâmbătă în min. 60. Să remarcăm, totuşi, primul gol al metalurgiştilor în prima repriză, gol care de fapt a aparţinut adversarilor.

Memoria microbistului...

Chiar dacă au trecut doar trei etape, e de consemnat performanţa alb-negrilor de a fi clasaţi pe locul secund al diviziei. Prilej pentru suporterii echipei să-şi amintească un alt început excelent de campionat al favoriţilor, cel din sezonul 1977-78, când, sub conducerea antrenorului Cici Manolache, umetiştii au câştigat primele 7 meciuri ale campionatului diviziei secunde.

JUCĂTORUL MECIULUI

FLAVIUS BRICIU

"Am început mai greu. Poate şi datorită faptului că întâlneam o echipă experimentată. Treptat, ne-am dat seama că le suntem superiori, ceea ce am dovedit-o prin jocul prestat în repriza a doua".

Titi a revenit în Timişoara ca jucător

Sâmbătă, Varga a debutat în echipa de la Pădurea Verde. Astfel, el îmbracă din nou tricoul unei echipe timişorene, după aproape 3 ani. Ultima dată la 3 decembrie 1994, când Poli, cu Titi în formaţie, pierdea cu 0-2 la Reşiţa, contra CSM-ului.

Cu al 20-lea succes, Oţil savurează podiumul

la cald... la cald... la cald... la cald...

CAROL OŢIL: **"Sunt mulţumit de rezultat, dar pe viitor primele 20 de minute va trebui să le jucăm mult mai bine, pentru a nu ne mai chinui în final. Îmi avertizasem jucătorii că meciul va fi foarte echilibrat, Inter fiind o trupă tânără, dar nu şi neexperimentată. Oricum, le mulţumesc jucătorilor pentru efortul depus."**

JEAN GAVRILĂ: **"Ne-am organizat bine în primele 35 de minute şi cu mai multă inspiraţie am fi putut chiar deschide scorul, dar până la urmă am reuşit... să pierdem. Am progresat în joc faţă de primele etape şi cred că am fi meritat un egal, dar poziţia avansată a portarului Holom, la primul gol, şi brambureala noastră la marcaj la golul 2, ne-au jucat festa."**

GLORIA REŞIŢA - INTER SIBIU 2-1 (0-0)

Stadion Gloria, teren bun, timp călduros, spectatori: 250.
Arbitri: S. Burloiu (Galaţi) - C-tin Pantea, Gh. Dumitrescu (Oradea).
Observator: Ioan Igna (Timişoara).
Cartonaşe galbene: Laczko, Beloia-Zotincă.
GLORIA: Fl. Ianu 6 - Costescu, 6 - Tuluc, 6, D. Radu 6, Mitar 6, 5 - Laczko 6,5 Chiş (cpt.) 6, Dacica 6 (90, Bichir), Decuseară 6.5 - Beloia 5,5 (P. Dumitru 6), Stănescu 5 (77, Zsizsik).
Antrenor: Carol Oţil. Pe bancă: Toader - Copăceanu.
INTER: Holom 5 - Terchilă 6,5 - Tolciu 6,5, Bran 6,5, Grigore 5 - Demian 6,5 (77, C. Stoica), S. Sabău 7, Zotincă 6, Pogăceanu (cpt.) 6, Moldovan 6 - Galea 5 (75, Stoian).
Antrenor: Jean Gavrilă. Pe bancă: Fl. Cotora - Mihart, Băcilă.
Au marcat: CHIŞ (min. 47), "stâng" surprinzător de la 18 metri, "plouat" peste Holom, rămas pironit pe linia careului mic; SABĂU (min. 61), care a plasat balonul în dreapta lui Ianu cu un drept sec de la 14 metri central, după o preluare perfectă cu exteriorul a pasei lui Terchilă; COSTESCU (min. 76), cap-glonţ din alergare, la cornerul executat de pe dreapta de marcatorul Chiş.

"Echipa care revine prima de la vestiare câştigă", decreta cândva Mircea Popa, fostul atacant al Politehnicii. Şi "constructorii", ieşiţi cu 3 minute mai devreme de la cabine după pauză decât oaspeţii lor, i-au adeverit spusele, căpitanul Florin Chiş deschizând scorul la 80 secunde de la reluare cu un şut speculativ, iar liberoul Mihai Costescu aducând Gloriei a 4-a victorie consecutivă acasă cu două goluri marcate, la una din desele "urcări" în atac, "cap" în urma unei faze fixe.

Acelaşi "11" care a dispus în etapa trecută de UTA s-a impus graţie unei risipe totale de energie, în faţa unor "portocalii" sibieni mai elastici şi confortabili la balon. Doar Sorin Sabău a înviorat începutul anost de joc, cu un şut lobat de la peste 30 metri, care l-a întins pe avansatul Ianu, în celălalt careu stereotipia mingilor înalte reşiţene fiind anihilată de alonja lui Bran şi Grigore, "paznicii" lui Beloia, respectiv Stănescu. Reşiţenii s-au dezlănţuit în minutul 33, dar mai întâi Stănescu n-a avut "stâng" la aşezarea cu capul a lui Decuseară, până în pauză acelaşi Stănescu reluând din plonjon cu capul "alături" centrarea lui Laczko, iar apoi şutând în blocajul providenţial al lui Tolciu. În plus, Dacica şi Laczko l-au testat serios cu şuturi din afara careului pe Holom, aşa încât dacă la pauză era 3-0, nimeni n-ar fi ridicat din sprâncene.

La reluare, surprinzătoarea execuţie de gol a lui Chiş a fost egalată de sibieni cu doar al doilea lor şut pe poartă, reuşită care a dereglat pentru un sfert de oră muncitoarea linie mediană reşiţeană. Golul lui Costescu a picat la momentul oportun şi Inter ar fi putut încasa al doilea 1-3 în vestul ţării în acest august dacă liberoul Terchilă nu i-ar fi refuzat în minutul 84, cu un plonjon disperat, golul rezervei Petre Dumitru.

Gloria a probat odată în plus că este o nucă tare în Govândari, urcarea pe podium reprezentând un tonus psihic în perspectiva viitoarelor jocuri, când şi relaţiile de joc vor fi probabil mai cristalizate.

MIHAI COMŞULEA

JUCĂTORUL MECIULUI

SORIN SABĂU:

"În urma egalării, pe fondul nostru de joc bun a căzut golul lui Costescu, care ne-a tăiat moralul. Îmi pare rău că s-a repetat scenariul de la Arad, când ne-am dat un autogol după ce egalasem, semn că nu suntem maturi în joc. Un egal era mai drept, dar şi aşa ne pregătim pentru a clădi o trupă bună şi la anul vom avea un cuvânt greu de spus."

Cooptat de Ghiţă Chimiuc şi Viorel Vişan în vara lui '93 în lotul Politehnicii, băimăreanul de 23 ani pe atunci n-a pornit până la urmă în campionat cu studenţii, datorită neînţelegerii financiare între cluburi. În vara trecută, la retrogradarea Sibiului, Sabău a poposit pe Cibin, unde mai are un an de contract cu Inter, club la care **"primele sunt relativ mari pentru nivelul diviziei B"**, după cum ne-a spus tocmai el. La 27 ani, Sabău este cel mai "bătrân" sibian, fiind secondat de Demian, cu 26 ani neîmpliniţi. Cât despre rivalii din serie, Sabău i-a apreciat pe târg-mureşenii de la ASA drept cei mai valoroşi, dar şi fără "finanţe".

OŢIL, LA COTA 20

De la instalarea sa în martie '96 la cârma Gloriei, antrenorul Carol Oţil a obţinut sâmbătă a 20-a victorie pe banca trupei din Govândari, palmares: (51 meciuri) 20 11 20 53-69... Golul lui Sabău a fost primul primit de Gloria acasă de la meciul pierdut cu Zlatna pe 17 mai, de atunci dispunând cu 2-0 de ASA, FC Baia Mare şi UTA... Gloria a sărit peste Inter în clasament, la fel ca şi în tomna trecută, când a fost tot 2-0, din formaţiile din acel meci la reşiţeni mai evoluând 10 jucători, iar la sibieni doar 5.

DIN ŞI DEDESUBT TRIBUNĂ

● Mircea Popa, primarul Reşiţei, a avut un delegat autorizat la meciul Gloriei, pentru colectarea încasărilor rezultate din vânzarea biletelor de intrare (5.000 lei), ce vor fi donate sinistraţilor din oraş.

● În minutul 20, când Inter şi-a scos la încălzire 3 jucători, echipaţi cu maieuri galben-fosforescent peste tricourile de joc, centralul gălăţean Burloiu a întrerupt jocul pentru a-i trimite să se încălzească în spatele porţii lor, şi nu la poarta lui Ianu. În plus, accidentările lui Demian, lovit în minutul 21 fără minge de Costescu, respectiv "curentat" în minutul 30 de Decuseară, fază la care un spectator a apreciat că **"Gloria şi-a intrat în normal"**, ar fi necesitat mai mult decât unicul minut de prelungire dictat de arbitru. La final, Burloiu a prelungit meciul cu două minute, pentru o minge "bubuită" într-o grădină învecinată, respectiv pentru întreruperea din minutul 77, când acelaşi Demian a fost serios accidentat la gleznă, suferind o entorsă.

● **"Avem 3 antrenori, 2 doctori, 2 maseuri, un cameraman care a şi înregistrat meciul, dar nu avem bani"**, a caracterizat Mircea Dancu situaţia lui Inter, vorbele directorului executiv al clubului sibian fiind întărite de faptul că oaspeţii au evoluat în aceleaşi tricouri portocalii cu inscripţia SANIFLOR în piept, care nu mai este de mult sponsorul echipei. Aceeaşi situaţie financiară şi la Gloria, antrenorul Oţil spunându-ne: **În condiţiile în care stăm foarte, foarte rău cu banii, n-avem altă şansă decât să cucerim cât mai multe puncte pentru a avea un parcurs liniştit".**

CLASAMENT A II

Echipa	TOTAL						ACASĂ					DEPLASARE					Adevăr
1 ASA TG.M.	3	3	0	0	5-0	9	2	2	0	0	4-0	1	1	0	0	1-0	+3
2 UMT	3	2	0	1	7-2	6	2	2	0	0	6-0	1	0	0	1	1-2	0
3 GLORIA	3	2	0	1	5-3	6	2	2	0	0	4-1	1	0	0	1	1-2	0
4 SATU MARE	3	2	0	1	5-3	6	2	2	0	0	5-2	1	0	0	1	0-1	0
5 FC MARAM.	3	2	0	1	6-5	6	2	2	0	0	5-1	1	0	0	1	1-4	0
6 ARO	3	2	0	1	4-3	6	2	2	0	0	4-1	1	0	0	1	0-2	0
7 ELECTRO	3	2	0	1	4-5	6	2	2	0	0	4-2	1	0	0	1	0-3	0
8 UNIREA DEJ	3	1	1	1	6-4	4	1	1	0	0	4-1	2	0	1	1	2-3	+1
9 UTA	3	1	1	1	4-4	4	2	1	1	0	4-2	1	0	0	1	0-2	-2
10 CFR CLUJ	3	1	1	1	2-3	4	1	1	0	0	1-0	2	0	1	1	1-3	+1
11 VEGA DEVA	3	1	1	1	1-2	4	2	1	1	0	1-0	1	0	0	1	0-2	-2
12 INTER SIBIU	3	1	0	2	5-5	3	1	1	0	0	3-0	2	0	0	2	2-5	0
13 MOTRU	3	1	0	2	4-4	3	1	1	0	0	2-0	2	0	0	2	2-4	0
14 GAZ METAN	3	1	0	2	4-5	3	1	1	0	0	3-0	2	0	0	2	1-5	0
15 CORVINUL	3	1	0	2	2-4	3	1	1	0	0	2-0	2	0	0	2	0-4	0
16 DACIA	3	1	0	2	2-5	3	1	1	0	0	2-1	2	0	0	2	0-4	0
17 POLI	3	1	0	2	2-5	3	1	1	0	0	2-1	2	0	0	2	0-4	0
18 ALBA IULIA	3	0	0	3	1-7	0	1	0	0	1	0-1	2	0	0	2	1-6	-3

Din păcate, impresia artistică nu se punctează

ASA TG MUREŞ - POLI 2-0

Stadion "ASA", timp călduros, teren foarte bun, spectatori 3.000.
Arbitri: C. Gheorghe - G. Ştefanovici (ambii din Suceava), C. Aghiorghesei (Piatra Neamţ).
Observator: Corneliu Costinescu (Bacău).
Cartonaşe galbene: Harea, Gabor, Cernătescu, Velcea, Petelean, Ciula, Ivan.
ASA: Rotaru 8,5 - C. Kovacs 6, Ciula (cpt.) 6, Miclea 5,5 - Cernătescu 6,5, Petelean 5, Gabor 6, Cioloboc 6 (66., Fl. Miclea 5,5), Zsigmond 5 - Pâslaru 5,5 (51., Enyedi 6), Chiratcu 5 (66, Roşca 5,5).
Antrenor: Gheorghe Ciorceri. Pe bancă: Farkas, Porav.
POLI: Ţurcaş 5 - Moroşanu 5 (54, Mada 5), Velcea 6,5, Ivan 5,5, Stoicov (cpt.) 5 - G. Radu 6, A. Kovacs 5,5, Călin 5,5 (80, Gherman), Harea 5 (28, Stoican 5,5) - Vlaicu 6,5, Foale 5,5.
Antrenor: Victor Roşca. Pe bancă: Urai, Pelici.
Au macat: PÂSLARU (min. 7), cu un şut plasat, în dreapta lui Ţurcaş, de la 10 metri, la o pasă excelentă a lui Cioloboc, după o centrare a lui Cernătescu, deviată de George Radu; ROŞCA (min. 79), din penalty, acordat la faultul lui Ţurcaş asupra lui Gabor.

ROŞCA L-A PUS LA PUNCT PE... ROŞCA

La finele meciului, un suporter mai vârstnic al gazdelor, cu destul alcool în sânge, spunea cu glas apăsat: **"Tot Poli va fi echipa care va promova."** Se ştie că omul beat şi copilul mic spun adevărul! Numai că până la acest deznodământ, suporterii alb-violeţilor mai au mult de suferit. Deşi timişorenii au lăsat o impresie destul de bună pe gazonul stadionului din Târgu-Mureş, au plecat fără nici un punct. Cei care n-au asistat la această partidă, se vor întreba, firesc, cum a fost posibil acest lucru. Simplu! Roş-albaştrii au fructificat o situaţie de singur cu portarul, în timp ce studenţii au irosit două ocazii asemănătoare, Călin (min. 60) şi Stoican (min. 64), nereuşind să-l învingă pe bravul Rotaru, aflându-se doar în faţă cu acesta. Apoi, Kovacs a ratat penalty-ul acordat în min. 50, la o fază în care jucătorul timişorean a fost faultat de Ciula, după ce a trecut elegant de Zsigmond. În schimb, în plină dominare a oaspeţilor, la o centrare a lui Cernătescu, Ţurcaş a avut o ieşire neinspirată, scăpând balonul, acesta ajungând în picioarele lui Gabor, care apoi a fost "placat" de goalkeeper-ul alb-violeţilor. Şi tânărul Roşca, elevul lui Ciorceri, nu l-a iertat pe Ţurcaş şi nici pe celălalt Roşca, tehnicianul bănăţenilor.

După cum spuneam, însă, Poli a început să joace ceva. Unele scheme, exersate ore în şir, la antrenamente, sunt puse în aplicare şi pe gazon. Mai trebuie lucrat încă la finalizare şi cu compartimentul defensiv, deseori cam nesigur. ASA Tg. Mureş, fără 5 titulari, vezi declaraţia preşedintelui Cacoveanu, s-a retras imediat după primul gol, aruncând majoritatea mingilor cât mai departe de propria poartă, reuşind rareori să lege 3 pase. Elevii lui Victor Roşca şi Viorel Vişan au avut iniţiativa, dar multe acţiuni s-au stins în preajma careului gazdelor. Rotaru, eroul meciului, pe lângă intervenţiile specificate mai sus, şi-a salvat echipa la pătrunderea lui Moroşanu (min. 16), şuturile lui Vlaicu (min. 29) şi Stoican (min. 87). Nu degeaba este singurul portar din primele două divizii fără gol primit, apărând în 270 de minute două penalty-uri.

SANDU USUSAN

la cald... la cald... la cald... la

CORNEL CACOVEANU (preşedinte ASA): **"A fost un joc frumos, în care echipa oaspete a avut ocazii suficiente la poarta noastră, dar Rotaru, fiind într-o zi deosebită, a reuşit să apere şi pot să-l consider unul dintre cei mai buni jucători ai meciului, contribuind în mod deosebit la obţinerea victoriei. Penalty-ul în favoarea lui Poli a fost acordat cu uşurinţă. Felicit echipa vizitatoare pentru sportivitatea de care a dat dovadă. Am acumulat 9 puncte după 3 jocuri, deşi suntem într-o situaţie dificilă, având şi astăzi 5 titulari accidentaţi, Lup, Török, Luca, Csaki şi Bendorfean."**

VICTOR ROŞCA (antrenor Poli): **"Sunt mulţumit de joc, dar nu şi de rezultat. Am dominat în mare parte, dar nu am concretizat şi pe tabela de marcaj, datorită deficienţelor la finalizare. Momentele psihologice ale meciului au fost ratarea penalty-ului de către Kovacs şi gafa lui Ţurcaş. Am început foarte bine repriza a doua, dar ratările lui Călin şi Stoican, ca şi lovitura de la 11 metri, au fost hotărâtoare. Îmbucurător e faptul că echipa are o idee de joc şi sper să adunăm şi punctele de care avem neapărată nevoie."**

Jucătorul meciului

GABRIEL ROTARU

"În partida cu Alba Iulia, la penalty-ul executat de Grad, am mers pe colţul din dreapta mea. Acum am hotărât să mă duc în stânga. Şi am reuşit... Pot să afirm că a fost un penalty clar, Kovacs fiind faultat în careu. Recunosc faptul că acasă jucăm sub presiunea publicului şi împotriva unor arbitraje nefavorabile, dar la acest penalty nu am ce comenta."

TÂRGU MUREŞ - UN ORAŞ CU GHINION PENTRU POLI

Alb-violeţii s-au aflat pentru a 16-a oară la Târgu-Mureş, suferind a 15-a înfrângere, singura victorie fiind consemnată la 25 august 1991, în prima ligă (2-1), joc în care fostul polist, Adrian Crăciun, a evoluat pentru a 100-a oară în prima divizie. Golverajul întâlnirilor ASA - Poli este net favorabil gazdelor, 32-9! În iunie 1995, ardelenii au câştigat tot cu 2-0, tot în eşalonul secund, în poarta timişorenilor aflându-se... tot Petre Ţurcaş. Şi încă o curiozitate. Şi la acel meci, ca şi acum, observator federal a fost băcăuanul Corneliu Costinescu!

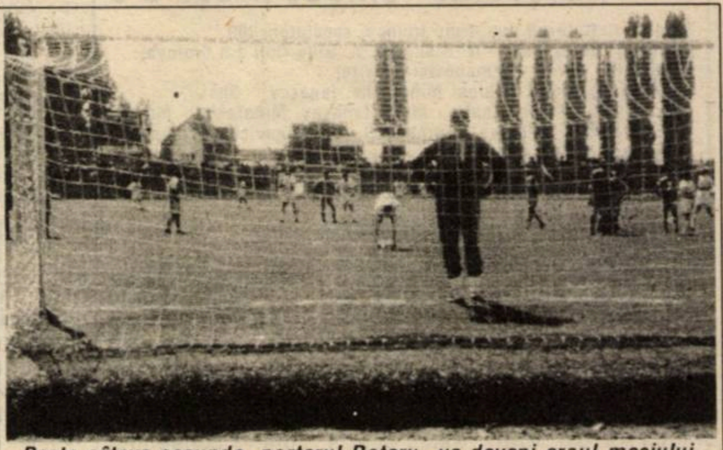

Peste câteva secunde, portarul Rotaru va deveni eroul meciului, apărând penalty-ul executat de Kovacs

POLI NU NE-A OBIŞNUIT CU ASEMENEA STARTURI ÎN LIGA A II-A

Niciodată Poli n-a început atât de rău un campionat în eşalonul secund, de la retrogradarea din 1983 încoace. Ne referim în primul rând la cele două eşecuri externe consecutive, fapt cu care alb-violeţii n-au fost obişnuiţi în precedentele 4 sezoane disputate în liga a II-a. Astfel, în '83-'84, timişorenii au pierdut la Cavnic (scor 1-2), pentru ca apoi să remizeze la Cugir (2-2). În '86-'87, au terminat la egalitate, 0-0 la Reşiţa, după care au învins cu 1-0 la Unio Satu Mare. În '88-'89 a fost victoria de la CFR Timişoara (2-1), iar în '94-'95, după insuccesul de la FC Bihor (0-6), a urmat remiza de la Phoenix Baia Mare (0-0). În acest ultim sezon, ca şi acum de altfel, Poli n-a marcat în primele două partide susţinute în deplasare.

CELEL. REZULTATE B2:

OLIMPIA SATU MARE - UNIREA ALBA IULIA 3-1: Mucenica (26, 74 - penalty), Dragomir (35) - Mândroc (3).
ELECTROPUTERE - UNIREA DEJ 3-2: Fabian (16), Niculesu (59), Ciurea (90) - Bar (42), Corujan (52).
VEGA DEVA - DACIA PITEŞTI 1-0: Rădos (21).
FC MARAMUREŞ - MINERUL MOTRU 2-1: Săvoiu (38, 57) - G. Petre (70 - penalty).
ARO CÂMPULUNG - GAZ METAN MEDIAŞ 2-1: Safta (50), I.Mihai (68) - Iorga (48).

REZULTATE B1:

FC Oneşti - Precizia Săcele 3-1, Midia Năvodari - Politehnica Iaşi 1-0, Dunărea Călăraşi - Foresta II Fălticeni 0-3, Metalul Plopeni - Dunărea Galaţi 0-0, Nitramonia Făgăraş - Rocar Bucureşti 0-1, FC Braşov - Gloria Buzău 3-0, Metrom - Tractorul 1-0, Poiana Câmpina - Dacia Brăila 1-0, Astra Ploieşti - Petrolul Moineşti 5-1.

În clasament: 1. **Astra Ploieşti** 9 p. (10-2), 2. **FC Oneşti** 9 p. (10-3), 3. **Midia Năvodari** 9 p. (7-3)... 16. **Nitramonia Făgăraş** 0 p. (1-4), 17. **Poli Iaşi** 0 p. (1-6), 18. **Petrolul Moineşti** 0 p. (4-10).

ET. VIITOARE: ***Et. 4 - 30 august:*** Alba Iulia - UTA; CFR Cluj - Gloria Reşiţa; Corvinul - ASA Tg.M.; Dacia Pit. - FC Maramureş; Gaz Metan - UMT; Inter Sibiu - Vega Deva; Motru - Electroputere; Poli - Satu Mare; Unirea Dej - ARO

Dembo se pregăteşte la "-2" pentru Borugă şi Roşca

UTA - CFR CLUJ 1-1 (0-0)

Stadion UTA; teren foarte bun; timp frumos; spectatori 1.500.
Arbitri: I. Hotico - Z. Szekely (Baia Mare), E. Urcan (Bistriţa).
Observator: Gr. Macavei (Deva).
Cartonaşe galbene: Panin, Găvruş, Turcu, Sălăgean.
UTA: Irimia 6 - Şerban (cpt.) 6 - Lingurar 6,5, Botiş 6, Panin 6 - Baciu 6, Todea 6,5, Boloş 6,5, Plisca 6 (53 Ciubăncan 6) - Mariş 6, Volocaru 6 (71, Bogojel 6).
Antrenor: E. Dembrovschi. Pe bancă: Grozav, Turcanu, Mogoşanu.
CFR Cluj: Cârlan 6 - Găvruş 6,5 - Morar 6, Velţan (cpt.) 6, Sabău 6, Simon 6 - Marian 6,5, Sălăgean 7,5, Sime 6 - Turcu 7, M. Rus 6,5 (90, Benke).
Antrenor: V. Dobrău. Pe bancă: Ciucur, Mihu, S. David, Pârţiu.
Au marcat: VOLOCARU (min. 52), plecat cu Mariş din poziţie de ofsaid, a reluat, din apropiere, pasa acestuia; SĂLĂGEAN (min. 61). din lovitură de la 11 m, la un fault în careu a lui Panin asupra lui Turcu.

După primul sfert de oră al partidei, s-a putut remarca un echilibru între cele două echipe. Începutul jocului nu a fost cel aşteptat, cu atacuri directe la poarta adversă, pentru a se încerca desprinderea, tocmai atuurile din partida cu Sibiul lipsindu-le arădenilor, adică plusul de voinţă şi rapiditate în joc. Atacanţii şi mijlocaşii gazdelor nu au reuşit să destrame defensiva oaspeţilor, care în centrul ei a prezentat trei jucători foarte înalţi, imbatabili la jocul aerian. În atac, rapiditatea lui Marian şi Turcu şi incisivitatea lui M. Rus au pus deseori la grea încercare defensiva gazdelor.

În prima repriză, fiecare echipă a avut câte o bună ocazie de gol, dar Turcu, respectiv Botiş, au amânat deschiderea scorului. Repriza secundă a păstrat acelaşi aspect, gazdele neputând specula cu promptitudine uşorul avantaj creat de maniera de arbitraj a băimăreanului I. Hotico.

După înscrierea golului de către Volocaru, în condiţiile descrise în caseta meciului, se părea că arădenii şi-au regăsit cadenţa. Dar echipa oaspete şi-a arătat din nou tenacitatea şi, bine condusă în teren de Sălăgean, a reuşit după numai nouă minute egalarea.

Introducerea lui Ciubăncan a înviorat puţin jocul şi chiar dacă arădenii au jucat şters, puteau obţine victoria, dar Mariş a executat lovitura de la 11 m, la faultul lui Găvruş asupra lui Ciubăncan, ca un începător. Şi astfel, speranţele într-o victorie a gazdelor s-au năruit. În ultimele zece minute, chiar dacă a insistat în atac, UTA nu s-a putut descurca prin hăţişul defensivei clujene, stăpână pe situaţie.

La sfârşitul partidei, îngrijorarea se putea citi pe faţa arădenilor, conştienţi că la orizont apar două partide foarte grele: cu Alba Iulia şi Poli.

OVIDIU PĂCURARIU

DIN ŞI DEDESUBT TRIBUNĂ

● Lovitura de începere a partidei a fost dată de către fosta glorie a echipei UTA, ZOLTAN FARMATI.

● Dacă nu mai este cazul, să subliniez starea excelentă a gazonului stadionului UTA, trebuie remarcat faptul că de această dată, plasele porţilor erau nou-nouţe, aduse din Ungaria.

● Sorin Csipkar evoluează la chipa Hajduszoboszlo, din divizia secundă maghiară.

● Printre spectatorii partidei UTA-CFR s-au numărat şi doi foşti jucători ai gazdelor: Dan Stupar, actualmente la Debrecen, şi Lucian Dronca, la Osijek.

● Plăcută şi surprinzătoare reîntâlnirea cu Mihai Adam, fostul vârf de atac al Universităţii Cluj. Nu puţini îşi reamintesc că un sezon, pe perioada efectuării stagiului militar, Mihai Adam a evoluat în divizia A, la... Vagonul Arad, alături de Gherghel, Macavei, Lenart, Sfârlogea şi Stănoaia. De aceea, el mi-a spus: **"Revin întotdeauna cu plăcere la Arad, dar regret că nu mi-am reîntâlnit foştii colegi de echipă de la Vagonul."** Actualmente, Mihai Adam ocupă o funcţie de conducere la echipa CFR Cluj.

Jucătorul meciului

CĂLIN SĂLĂGEAN:

"Am controlat partida de la început şi până la sfârşit. Am avut un joc bun de pase, care i-a descurajat pe adversari, mai ales în ultimele minute ale partidei, când ei nu s-au descurcat deloc. UTA este o echipă tânără, căreia îi prevăd un viitor bun."

la cald... la cald... la cald... la

VASILE DOBRĂU: **"Rezultatul este echitabil, chiar dacă gazdele pot invoca ratarea unui penalty. Ambele echipe, formate din jucători tineri, sunt într-o perioadă de căutări. Îmi pare rău pentru prietenul meu Dembrovschi, că nu a reuşit să câştige, dar îmi pare bine pentru echipa mea, care a izbutit un rezultat bun. Dacă marchezi în deplasare, nu ai cum să pierzi. Le doresc succes celor de la UTA în jocurile viitoare."**

EMERIC DEMBROVSCHI: **"În primul rând nu ştim nici măcar să executăm lovituri de la 11 m. Am bănuit care va fi jocul echipei advere, clujenii strângându-se în defensivă şi contraatacând periculos. Noi trebuia să jucăm poziţional. Am jucat lent, ajungând greu în faţa porţii. Lingurar joacă bine faza defensivă, dar în atac, la construcţie - mai nimic. Adversarul a jucat aglomerat şi ne-a încurcat jocul. Cu toate acestea, puteam câştiga cu 2-1, dacă Mariş nu rata acel penalty."**

ECHIPA FOTBAL vest

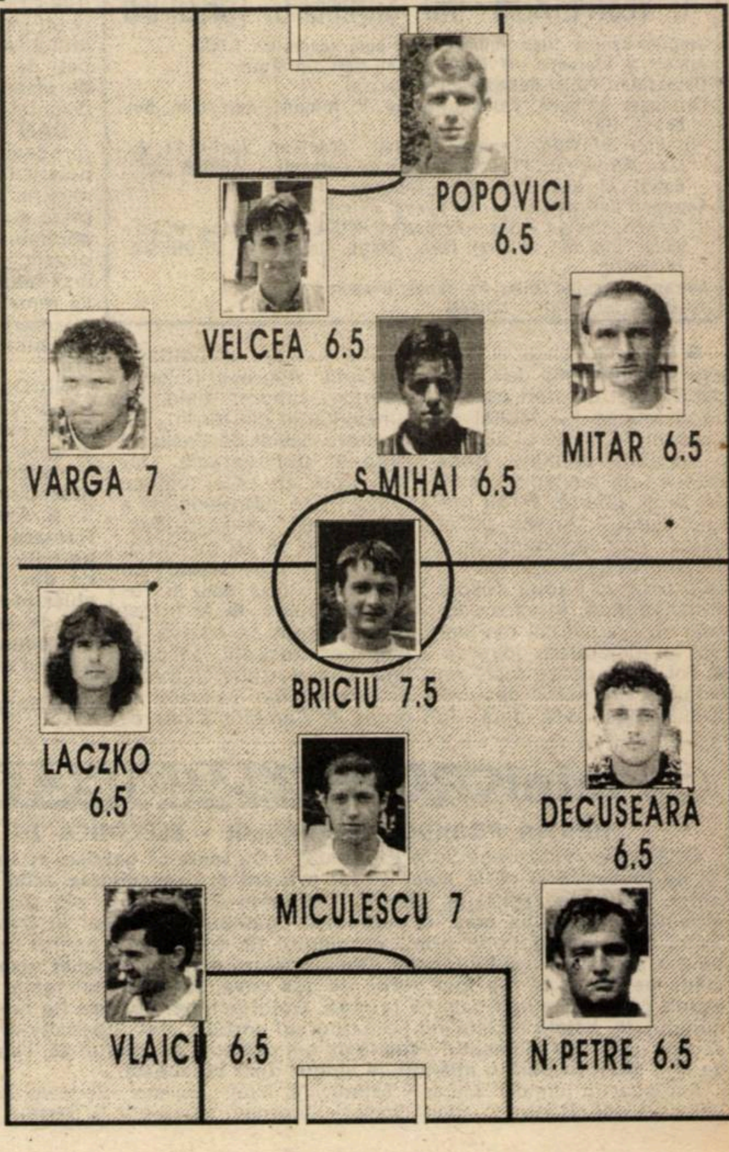

FEROVIARII PIERD PLUTONUL...

CFR TIMIŞOARA - CRIŞUL ALEŞD 0-0

Stadion CFR; teren bun; timp frumos; spectatori 300.
Arbitri: S. Buzărnescu - N. Stâncuţă, A. Dide (toţi din Craiova).
Observator: Adrian Cuzmanovici (Reşiţa).
Cartonaşe galbene: Mikloş, Mihalache, Ianoşev - Gheizi.
CFR: Mikloş - Pavlov (cpt.) - Mioc, Ianoşev, Mihalache - Moraru (54, Mita), Solomon, Barna (39. Damianovici), Florescu - Vascko, Dima (54, Vlad).
CRIŞUL: Pop - JAMBOR (cpt.) - Tipi (2, Farcaş), Gârdan, Popa - BOCA, Gheizi, Scurtu (52, Filipaş), Salka (52, Dragoş) - Jaz, TODERAŞ.
Antrenor: Robert Cosmoc. Pe bancă: Donţa, Lazăr.
Jucătorul meciului: JAMBOR.

● Nereuşind să marcheze timp de 270 de minute, feroviarilor le va fi extrem de greu să-şi îndeplinească obiectivul propus, mai ales că evoluţia lor din teren este departe de cerinţele unui fotbal modern. ● După 10 minute de joc haotic şi o ratare a lui Dima, oaspeţii prind, treptat, curaj şi ies la atac, ratând deschiderea scorului de două ori prin Boca, Toderaş şi Gheizi.. ● Repriza secundă a fost şi mai săracă în faze de poartă, putând consemna doar indeciziile lui Toderaş şi Vlad, ambii ratând din poziţii ideale. ● Nou promovata, dar ambiţioasa Crişul Aleşd nu s-a temut în nici un moment de partenera de întrecere, reuşind să presteze un joc plăcut ochiului, iar cu puţină şansă putea să obţină toate punctele puse în joc.

HORAŢIU BUGARIU (vicepreşedinte CFR): **"Nu am cuvinte să caracterizez jocul prestat de echipa noastră!"**

ROBERT COSMOC (antrenor Crişul): **"Am ratat nepermis de mult pentru un joc în deplasare, nereuşind să profităm de nici una din greşelile gazdelor.. Echipa este tânără, în plină formare, şi tocmai de aceea mă mulţumeşte potenţa sa în joc, având în continuare premisele unei evoluţii satisfăcătoare."**

ALIN RADOVAN

VICTORIE LEJERĂ, SCOR CONFORTABIL

FC ARAD TELECOM - MINERUL BAIA BORŞA 6-1 (1-0)

Stadion Telecom; teren bun; timp frumos, spectatori 300.
Arbitri: T. Doroi (Băile Herculane) - L. Glogoviceanu, D. Ţigănele (ambii din Reşiţa).
Observator: Grigore Macavei (Deva).
Cartonaşe galbene: Varga, Frunză.
Cartonaş roşu: Frunză.
F.C. ARAD TELECOM: Sim - Barna - Gh. Teacă (45, BERAR), Bugariu, Ujvari (cpt.) - Oprescu, VARGA, RIVIŞ, BURESCU (83, Tambor) - Rus, Sârbuţ (69, Pantea).
Antrenor: Mihai Ţârlea. Pe bancă: Bota, Juncu.
MINERUL BAIA BORŞA: Filimon - Budea (cpt.) - TIMIŞ, Ofrim, Bolda, Cugişan - Bodo (20, Negoiţă, 78, Mihai), Frunză, Roman, Mic - PANCI.
Antrenor: Ion Kerekes. Pe bancă: Călinescu, Ţipla.
Au marcat: RIVIŞ (min. 12) - din lovitură liberă de la 18 m, la o greşeală a lui Filimon; RIVIŞ (min. 52) - cu un şut din afara careului la o pasă a lui Ujvari; BURESCU (min. 61) - cu un şut din interiorul careului în urma unei pase a lui Berar; VARGA (min. 73) - cu capul, în urma unei lovituri libere executată de Burescu; BURESCU (min. 82) - în urma unui un-doi cu Rus; RUS (min. 89) - care a reluat în poarta goală o centrare a lui Oprescu, care s-a aflat în ofsaid; PANCI (min. 90) - care a trimis sus la colţ, o centrare a lui Mic.
Jucătorul meciului: RIVIŞ.

● Echipa arădeană a vrut să facă uitată evoluţia slabă din etapa trecută, concentrându-se în această partidă de pe teren propriu, mai ales că avea în faţă un adversar modest. După ce a reuşit deschiderea scorului relativ repede, arădenii s-au văzut şi în superioritate numerică prin eliminarea lui Frunză. Cu toate acestea, oaspeţii au jucat curajos, ieşind la atac, şi Ujvari a reuşit să scoată mingea de pe linia porţii la şutul lui Panci. ● În ultimul minut al primei reprize, arbitrul Titu Doroi a refuzat un penalty clar gazdelor, la un fault în careu al portarului Filimon asupra lui Gh. Teacă. ● După pauză, oaspeţii au cedat, resimţind din plin inferioritatea numerică. ● Pe acest fond, gazdele au forţat şi au marcat nu mai puţin de cinci goluri, unul mai spectaculos decât celălalt.

MIHAI ŢÂRLEA: "Sunt mulţumit atât de rezultat cât şi de aspectul jocului. Mă bucur că apar momente bune în joc, consider că este un început bun şi doresc să continuăm tot aşa ca să ne atingem obiectivul propus. Echipa oaspete a jucat foarte sportiv şi le doresc baftă în continuare."

OVIDIU PĂCURARIU

CEVA NU MERGE...

"U" VESTPETROM - IND. SÂRMEI C. TURZII 0-0

Stadion Pecica, timp frumos, teren bun, spectatori 1.000.
Arbitri: N. Florescu - O. Bran, C. Nan (toţi din Sibiu).
Observator: Petre Mehedinţu (Timişoara).
Cartonaşe galbene: Văleanu, Aslău, V. Arman - Keresztes, Bulboacă, Rus.
"U" VEST PETROM: Ţapoş - Văleanu - Ardelean, Vasiliu (4, Aslău), Mircea (75, Pupăză), V. Arman - Corsenti, I. ARMAN (cpt.), Balint (73, Nedelea) - Bene, Toderaş.
Antrenor: Ladislau Ghiţă. Pe bancă: Pătruţ, Butunoi.
C. TURZII: Ceclan - Rus - Keresztes, MUCEA, Bulboacă, ROŞU - Văsâi, Olar (43, Nicola), Foro - Mâţiu, Grozav (46, ANDREŞEL, 76, Bratu).
Antrenor: Nicolae Radu. Pe bancă: Grama, Todor.
Jucătorul meciului: I. ARMAN.

● Momentul cheie al întâlnirii s-a consumat devreme, după exact un sfert de oră, când Mucea l-a faultat pe Corsenti în careu şi arbitrul a acordat penalty. Bene însă a tras neinspirat, mult pe lângă poartă. ● Au mai ratat, apoi, I. Arman şi Toderaş (decepţionant de-a dreptul) două ocazii mari şi cam asta ar fi totul despre prima repriză, în care oaspeţii nu s-au văzut mai deloc în jumătatea adversă. ● Tot două ocazii mari am notat şi în actul secund, ambele, de astă dată, în contul echipei vizitatoare. Mai întâi, Andreşel (înlocuit ulterior, timorat fiind de ameninţările din teren), şut centrare deviat de Vasile în propria transversală, iar mai apoi, în chiar ultimul minut, la o neînţelegere a defensivei petro-studenţeşti, Foro, la 16 m, în poziţie centrală, singur cu portarul, a tras slab şi Ţapoş a respins. ● Ar fi fost însă nedrept ca cineva, şi mai ales oaspeţii, să câştige a la Pyrrhus, întrucât ambele echipe au luptat enorm. ● Campionul nervozităţii s-a dovedit a fi V. Arman, care şi el, cu benzina pe terminate, a recurs la durităţi, scăpând ieftin, doar cu un galben. Centralul Florescu a fost prea puţin intransigent, iar asistentul Nan i-a oprit pe oaspeţi de două ori pe motiv de ofsaid, în mod cel puţin discutabil.

DAN GABRIEL BORIC (preşedinte Pecica): **"Din nefericire, iarăşi un rezultat care nu satisface. Prima repriză s-a jucat cu mai mult aplomb, au fost şi destule ocazii, repriza secundă însă foarte anemică. Nu pot să remarc decât că echipa nu merge, dar trebuie să am încredere în continuare."**

NICOLAE RADU (antrenor Câmpia Turzii): **"Echipa este pe un drum bun şi sper ca în etapele care urmează să ne realizăm obiectivul propus - locurile 3 - 8. Avem un lot tânăr, în formare, şi dacă ne vor permite condiţiile, sperăm ca din retur să abordăm chiar promovarea. Rezultatul de astăzi, pe undeva, mă nemulţumeşte, iar arbitrajul nu-l comentez."**

CIPRIAN ARDELEAN

☺ miniCRONICI SUBIECTIVE ☹

HÂRTIA PRUNDUL BÂRGĂULUI - ELECTRICA 2-1 (2-0)

GIGI LEU (vicepreşedinte Electrica): **"Cu toate că gazdele au încercat la început să ne lovească şi că la meci a fost prezent şi preşedintele Jean Pădureanu, care putea influenţa arbitrajul, centralul Bogdan Zamfirescu, din Botoşani, a condus corect, după opinia mea. A acordat 4 "galbene" gazdelor şi doar unul nouă, lui Sorescu. Primul gol l-am primit în minutul 10, din penalty, pentru ca în minutul 40 să fie 2-0, contrar cursului jocului. Deşi jucătorii mei au reclamat ofsaid, pot spune cu mâna pe inimă că n-a fost vorba de aşa ceva. Am dominat toată repriza secundă, având posesia mingii cam 65 la sută. Golul echipei noastre l-a marcat Crişanov, în minutul 70, băieţii reclamând pe parcursul partidei vreo 3 penalty-uri. Poate se putea acorda unul, dar momentul psihologic s-a petrecut în minutul 26, când Gomoi a şutat de la 8 metri în portar, aflându-se singur doar cu acesta.**

Am jucat în formula: Murar - Tătaru (70, Ilici) - Bulimar, Sorescu, Kovacs, Samargi - Volosciuc (46, Ritter), C. Stan, Gomoi - Crişanov, Vereş (14, L. Petre)."

DE LA DUNĂRE LA TISA, TĂT ROMÂNU PLÂNSU-MI-S-A

JEAN PĂDUREANU ASISTĂ LA EŞECUL ELECTRICII

● În week-end-ul trecut, observatorul Grigore Macavei din Deva a avut intens de lucru pe raza judeţului Arad. Astfel, vineri dimineaţă a omologat terenul din Pecica, sâmbătă a fost observator la meciul de "B" dintre UTA şi CFR Cluj, iar duminică la partida FC Arad Telecom - Borşa. Un tur de forţă pigmentat cu mese protocolare şi alte marafeturi...

● Gheorghe Chimiuc, antrenorul CFR-ului, a fost pus în imposibilitatea de a-l trece pe foaia de joc a meciului cu Crişul Aleşd pe fostul său fundaş dreapta de la Deta, Zeljko Petrov sosind cu o întârziere de 40 minute, abia la 10:10, pentru reunirea lotului. Dezamăgit, Petrov a spus că-şi va sparge toate ceasurile din casă...

● La mai mult de 10 ani după ce a viciat rezultatul meciului de Divizia "C" Vagonul Arad-Obilici Sânmartinul Sârbesc, prin eliminarea a 3 jucători ai gazdelor, arbitrul Titu Doroi din Băile Herculane a dat duminică din nou dovadă că nu şi-a însuşit pe deplin regulamentul, la meciul FC Arad Telecom - Borşa. Astfel, deşi regulamentul impune ca un jucător eliminat să părăsească incinta terenului, centralul nu l-a poftit pe Frunză la vestiare, mai apoi refuzând gazdelor un penalty clar, la faultul portarului Filimon asupra lui Gheorghe Teacă, respectiv anulând cu o decizie anapoda o semnalizare corectă a asistentului Ţigănele, aflat aproape de fază.

● **"Nu mai pot"**, au admis spre finalul jocului "U" Vestpetrom - Câmpia Turzii jucătorii Mircea şi Mucea, către băncile lor de rezerve, semn că meciul a depăşit prin desfăşurarea sa puterile unor jucători de eşalonul 3.

● Din Austria, pe gazonul din Prundu Bârgăului, iată traseul recent al lui Cristi Ritter, vârful Electricii ratând în ţara valsului întâlnirea cu un cunoscut care trebuia să-i rezolve actele pentru obţinerea permisului de muncă. "Riţi" va merge din nou în Austria în primăvară, însă la un alt club, ale cărui condiţii contractuale sunt superioare.

● Electrica a fost asistată la Prundu Bârgăului de Jean Pădureanu, boss-ul Gloriei, care a urmărit evoluţia a 7 jucători ai Hârtiei, se pare echipa-satelit a divizionarei A din Bistriţa. Deşi Leu, vicele "tramvaiştilor", n-a incriminat arbitrajul, jucătorii oaspeţi s-au plâns de acest fapt, semn că Jenică a încercat într-adevăr să-l influenţeze pe botoşeneanul Bogdan Zamfirescu în maniera sa de arbitraj. După ce a păţit CSM Reşiţa la Bistriţa, nici nu ne prea mirăm...

● Videle, oraş petrolier şi nod feroviar în judeţul Teleorman, acesta este locul unde a jucat duminică CFR Caransebeş, meci la care Fotbal Vest a avut trimis special! Vreo 250 spectatori şi-au încurajat favoriţii, în frunte cu căpitanul Tăbărana, fundaşul testat săptămâna trecută de Poli. Despre situaţia clubului Petrolul o impresie a scăpat tocmai unul dintre oficialii gazdelor: **"Păcat de băieţii ăştia, joacă în asemenea tricouri şi rupţi în fund... Da' o să scoatem mâine două milioane, să le cumpărăm un echipament nou, ca lumea".**

B-AGENTS

O EXPERIENŢĂ INTERESANTĂ PENTRU CĂRĂŞENI

PETROLUL VIDELE - CFR CARANSEBEŞ 2-1 (1-0)

Stadion Petrolul, teren foarte bun, timp frumos, spectatori 250.
Arbitri: S.L. Marin (Vaslui) - A. Palade (Vaslui), N. Dănilă (Bârlad).
Observator: C. Matache (Bucureşti).
Cartonaşe galbene: Ruţă, C. Neacşu - Manole, Ardeleanu.
PETROLUL: Kaltembek - Marin (60, Tudor) - Albu, Tăbărana (cpt.), Toma - Fl. Marcu (62, Nagy), C. NEACŞU, Şutru, Bodârcă - Cojocaru (5, Pavel), RUŢĂ.
Antrenor: Sandu Pitulice. Pe bancă: Bârlă, M. Neacşu.
CFR: Ambruş - Ardeleanu, Giurcă, Poienariu, Manicea - BOTEREZ (84, Moacă), Balea (cpt.), D. Ianu, Ghera (2, Manole, 74, Moise) - STROIA, Furdui.
Antrenor: Dan Firiţeanu. Pe bancă: Marcu, Gheorghiosu.
Au marcat: C. NEACŞU (min. 4) din lovitură liberă de la 18 metri, lateral dreapta, după ce Marin a "aruncat" mingea în careu, iar fundaşii ceferişti au ieşit la ofsaid, lăsându-l pe C. Neacşu în faţa porţii: STROIA (min. 58) cu capul de la 7-8 metri, central, după ce Manicea a făcut o cursă pe stânga şi a lobat balonul peste doi apărători până la Stroia: C. NEACŞU (min. 60) cu un şut de la 15 metri, la vinclu, o minge deviată dintr-un apărător oaspete şi stopată pentru şut de Ruţă.
Jucătorul meciului: C. NEACŞU.

● Victorie muncită a elevilor lui Sandu Pitulice (fostul jucător al Petrolului, de trei etape antrenor principal), după care au alergat un meci întreg ● C. Neacşu s-a dovedit factotum-ul gazdelor, el fiind un jucător care ar putea evolua cu succes chiar în prima ligă ! ● CFR-ul a fost aproape de un egal, dar inconsistenţa atacului plus insuficienta abilitate de a specula căderea adversarului imediat după ce scorul a devenit 1-1, au dus la acest, totuşi, echitabil scor final ● Primul gol al Petrolului s-a marcat dintr-o poziţie pe care gazdele o socotesc valabilă, iar oaspeţii ofsaid. Pentru edificare ar fi fost nevoie de o casetă video. Dar ne aflăm la Videle, România, 1997... ● Gazdele şi-au mai creat câteva bune ocazii, în timp ce feroviarii au ripostat prin Furdui (de două ori) şi Balea, ceea ce e destul de puţin ● Chestia cu juniorul din teren s-a dovedit şi la acest meci că nu are nici un rost. Petroliştii au schimbat jucătorul-speranţă după 5 minute, în timp ce Dan Firiţeanu l-a scos din teren pe Ghera după 2 minute...

SANDU PITULICE: "Azi am avut un meci greu şi am obţinut o victorie pentru care am luptat mult. Sunt bucuros şi pentru că este prima mea victorie alături de Petrolul şi sper ca în continuare să jucăm tot mai bine, deşi vom avea un campionat foarte greu."

DAN FIRIŢEANU: "Noi am venit să jucăm fotbal, dar asta nu se poate împotriva unui arbitraj care efectiv te lezează sufleteşte..."

CĂLIN VEGHEŞ

CEL. REZ. C3 Rulmentul Alexandria - CS Olt 4-1, Minerul Uricani - Parângul Lonea 3-1, Minerul Rovinari - Şoimii Sibiu 5-1, Severnav Tr. Severin - Unirea Piteşti 0-0, Minerul Mătăsari - AS Drobeta Tr. Severin 0-0, Berbeşti - Minerul Certej 4-0, Petrolul Ţicleni - Petrolul Stoina 1-0, CS Slatina - Termo Tr. Severin 1-0, Minerul Lupeni - FC Vâlcea 3-0.

CEL. REZ. C4

Olimpia Gherla - Viitorul Oradea 4-1, Mobila Şimleu - Minaur Zlatna 2-0, Victoria Carei - Sticla Turda 0-2, FC Bihor - Armătura Zalău 1-0, Minerul Ştei - Phoenix Baia Mare 1-0.

CLASAMENT C3

1. ALEXANDRIA	3	2	1	0	8-3	7	+1
2. DROBETA	3	2	1	0	3-1	7	+4
3. ROVINARI	3	2	0	1	9-4	6	0
4. BERBEŞTI	3	2	0	1	8-3	6	0
5. LUPENI	3	2	0	1	7-2	6	0
6. URICANI	3	2	0	1	5-3	6	0
7. TERMO TR.-S.	3	2	0	1	3-2	6	+3
8. SLATINA	3	2	0	1	2-3	6	0
9. DRĂGĂŞANI	3	1	1	1	5-5	4	+1
10. SEVERNAV	3	1	1	1	4-4	4	-2
11. VIDELE	3	1	1	1	3-4	4	-2
12. MĂTĂSARI	3	1	1	1	2-3	4	-2
13. STOINA	3	1	0	2	4-5	3	0
14. CFR C-SEBEŞ	3	1	0	2	4-6	3	0
15. ŞOIMII SIBIU	3	1	0	2	4-6	3	0
16. ŢICLENI	3	1	0	2	3-5	3	-3
17. LONEA	3	1	0	2	4-7	3	0
18. CERTEJ	3	1	0	2	3-6	3	0
19. SADU	3	1	0	2	4-8	3	0
20. FC VÂLCEA	3	0	0	3	2-7	0	-3

CLASAMENT C4

1. GHERLA	3	3	0	0	8-1	9	+3
2. ALEŞD	3	2	1	0	4-0	7	+4
3. TURDA	3	2	1	0	5-2	7	+4
4. IND.SÂRMEI	3	2	1	0	4-1	7	+4
5. CUGIR	3	2	0	1	7-2	6	0
6. TELECOM	3	2	0	1	8-5	6	0
7. ŞIMLEU	3	2	0	1	7-4	6	0
8. ARM.ZALĂU	3	2	0	1	4-1	6	+3
9. FC BIHOR	3	2	0	1	4-3	6	0
10. VIIT.ORADEA	3	1	1	1	5-6	4	+1
11. ELECTRICA	3	1	0	2	4-3	3	0
12. ZLATNA	3	1	0	2	3-4	3	0
13. PHOENIX	3	1	0	2	1-2	3	0
14. ŞTEI	3	1	0	2	2-4	3	-3
15. PECICA	3	0	2	1	1-3	2	-4
16. CFR TMŞ.	3	0	1	2	0-3	1	-5
17. CAREI	3	0	1	2	0-4	1	-5
18. PR.BÂRGĂULUI	3	2	0	1	5-4	0	0
19. ASTRAL	3	0	0	3	0-9	0	-3
20. BAIA BORŞA	3	0	0	3	1-12	0	-3

ET. VIITOARE:

C3: Et. 4 — 31 august: Certej - Mătăsari; CFR Caransebeş - Lupeni; CS Olt - Videle; Drobeta - Severnav; Drăgăşani - Rovinari; FC Vâlcea - Slatina; Lonea - Alexandria; Stoina - Berbeşti; Termo Turnu-Sev. - Ţicleni; Şoimii Sibiu - Uricani

C4: Et. 4 - 31 august: Aleşd-Ştei; Arm. Zalău - Carei; Baia Borşa - Prundu Bârgăului; Electrica - Cugir; Ind. Sârmei - FC Bihor; Phoenix - "U".V. Arad; Turda - Şimleu; Viit. Oradea - Telecom; Zlatna - Gherla. CFR Timişoara stă.

CAMERA ASCUNSĂ A LUI FOTOFUCHS

Muşi, ai plecat şi m-ai lăsat să mă mănânce câinii lui nea Buggy...
Lasă, bă, tăticule, că duminică bateţi la Deta şi fără ajutorul meu!

GHIŢĂ CHIMIUC CONSOLAT DE PETRE MUŞAT... ÎN MIJLOCUL NATURII

LADISLAU KÖRÖSI

"Am simţit nevoia să ies puţin în lume"

Rep: Laci, ai surprins puţin lumea fotbalistică arădeană, acceptând postul de antrenor la echipa Romvest Socodor. Ce te-a determinat să faci acest pas?

L.K.: M-am simţit înlăturat de lângă fotbal, începând cu perioada Ologeanu şi nu puteam să stau departe de acest fenomen.

Rep: **Cei avizaţi îşi mai aduc aminte de perioada când la Strungul ai fost secundul, pe rând, lui Duşan Radin, Nicolae Dumitrescu şi Ştefan Onisim.**

L.K.: Într-adevăr, am fost preferat de cei amintiţi mai sus, dar am mai colaborat şi cu Ioan Pătraşcu, Flavius Domide şi Dan Bolduma. Pentru mine, funcţia de antrenor nu reprezintă o necunoscută.

Rep: **Cele două cluburi tradiţionale, CS Astra şi FC Aris, au suferit metamorfozări multiple, la această oră dispărând echipe cu tradiţie în fotbalul arădean. Cum priveşti această situaţie, din poziţia de membru fondator al clubului FC Arad?**

L.K.: Vinovate sunt conducerile celor două societăţi, SC Aris S.A. şi S.C. Astra S.A. La această oră, la conducerea celor două societăţi se află oameni care iubesc fotbalul, dar, din păcate, nu reacţionează ca atare.

Rep: **Insist pe această temă. Cele două stadioane, Astra şi Aris, reprezintă, la această oră, nişte epave. De ce?**

L.K.: Cum am mai spus, cele două societăţi mai sus amintite ar trebui să se trezească la realitate şi să analizeze serios situaţia actuală. Pe vremea lui Ologeanu, am primit ofertă să mă ocup de stadionul Gloria, dar am refuzat, din motive pe care nu este cazul să le dezvolt.

Rep: **Ai fost preşedinte la UTA într-o perioadă grea pentru club. Cu ce te-ai ales?**

L.K.: M-am ales cu o decepţie, prin retrogradarea echipei din Divizia A. Am vrut să forţez promovarea, dar lupta cu Jiul a fost o problemă grea. În vara lui '95, s-a înfiinţat FC UTA, dar oamenii de afaceri cu putere financiară nu şi-au respectat promisiunile în ce priveşte salariile, contractele şi primele. De când sunt la UTA, am rămas fără maşină (proprietate personală). În ultimele 3 luni, am primit un singur salariu. Rezist financiar din pensia soţiei mele! Am simţit nevoia să ies puţin în lume, fără să-mi afectez serviciul. Echipa din Socodor îşi dispută jocurile de pe teren propriu duminica, după amiază şi în măsura timpului meu liber antrenez această formaţie. Nu-mi vine să cred că sunt la Socodor, dar doi pasionaţi ai fotbalului de aici m-au determinat să iau această hotarâre. M-am decis sa raman la Socodor abia după jocul cu Sebiş, unde după ce am condus cu 2-0, am fost egalaţi la 2. Atunci m-am simţit obligat ca prin muncă şi seriozitate, să aduc echipa din Socodor într-o poziţie fruntaşă, ca să nu fi nevoit să o cauţi în subsolul clasamentului.

A consemnat

OVIDIU PĂCURRAIU

URECHEA CIULITĂ

ROMULUS GABOR, după meciul UMT - Corvinul: **"Am scăpat ieftin. Ar mai fi putut să ne dea patru!"**

DORU MICLĂUŞ către vicepreşedintele CFR-ului, Horaţiu Bugariu, înaintea meciului dintre conducătorii FC CFR şi cei ai Regionalei: **"Cum vrei să intri aşa pe teren? Ai primit avizul medicului?"**

Arbitrul CONSTANTIN ZOTTA către Petre Panescu, în primele minute ale meciului Gloria - CSMR: **"Îţi dau direct roşu sau ţi-l arăt întâi pe cel galben?!"**

GHEORGHE MARINCA (conducător la FC Arad) către omologul său de la Baia Borşa, Ioan Căpitan, înaintea meciului direct: **"Astăzi vă batem cu 5-0!"** (notă Bugs Bunny: pe teren a fost 6-1).

AUREL RAŢIU, conducătorul multiplexului radio al etapei din Divizia B, seria a II-a, apropo de faptul că reporterul Costică Popescu transmitea de la Craiova prin telefon: **"Costică Popescu consumă impulsurile fraţilor Mihăilescu şi la Craiova e tot 2-2."** (nota Bugs Bunny: în acel moment, scorul era egal!)

SANDU GAICA (antrenor Şoimii Pâncota): **"Vreau ca echipa mea să atingă forma maximă în etapa a 14-a, când vom întâlni formaţia fostului meu antrenor, Ionuţ Popa!"**

DAN FIRIŢEANU, despre arbitrajul din jocul Videle - CFR Caransebeş: **"N-am ştiut că meciul va fi aşa. Dacă ştiam, îl chemam pe Iulian Stănescu de la ProSport. Dar n-ar fi venit, că pe ăia nu-i interesează liga a treia!'**

EMERIC DEMBROVSCHI: **"Dacă aveam viteza lui Lingurar, l-aş fi dărâmat pe Pele de pe soclul statuii sale."**

CORNEL CACOVEANU, conducătorul clubului ASA Tg. Mureş, vizavi de accesul gratuit la meciul ASA - Poli: **"Nici cu intrare liberă nu se vor aduna mai mult de 200 de persoane."**

VICTOR ROŞCA, apropo de ratarea penalty-ului de către Poli, în meciul de la Tg. Mureş: **"Niciodată nu este indicat ca cel care obţine penalty-ul, să-l şi execute!'**

BUGS BUNNY

Cele mai scăzute preţuri din Timişoara la produse electrotehnice şi electrocasnice

MAGNET

prin magazinele

● CASA CU ATLANŢI
str. V.V.Delamarina nr. 1

● str. ALBA IULIA nr. 5

● str. UNGUREANU nr. 11
(vizavi de Parcul Botanic)

Produse ale celor mai renumite firme

TEFAL, ROWENTA, PHILIPS, MOULINEX, BRAUN, OCEAN

Nu-i vestiaru' seif de bancă

SUPERSTIŢIILE LUI POPOVICI

Portarul echipei UMT, Sorin Popovici, ca majoritatea fotbaliştilor, are şi el superstiţiile lui. Astfel, agentura noastră a descoperit că el smulge câteva fire de iarbă din preajma punctului de la 11 metri, precum şi de la mijlocul liniei porţii, înaintea fiecărui meci, pe care şi le păstrează în tricou pe tot parcursul jocului. Până acum, în cele două partide disputate acasă, ritualul l-a ajutat pe Popovici să păstreze neperforată poarta echipei de la Pădurea Verde.

URMEAZĂ PERIOADA NUNŢILOR LA CSM REŞIŢA

Numărul burlacilor din formaţia lui **Ioan Sdrobiş** se va reduce simţitor în lunile următoare. Stoperul **Ion Ibric** se va căsători cu o timişoreancă, pe nume **Ioana**. În primul moment, acesta a fixat nunta pentru data de 11 octombrie, dar a fost obligat să găsească altă zi. Şi asta nu pentru că ar fi etapă de campionat, întrecerea formaţiilor din prima ligă urmând a fi întreruptă în acea zi, ci datorită faptului că atunci se căsătoreşte atacantul **Florescu Marcu!** Dacă situaţia din clasament va fi la fel de favorabilă ca acuma, suntem convinşi că reşiţenii vor trage nişte chefuri pe cinste!

ZACCHINI L-A ÎMBRĂCAT PE PUIU PREDA

Majoritatea spectatorilor timişoreni sunt deja familiarizaţi cu cele două rânduri de echipament primite din Italia, prin intermediul managerului **Ermanno Zacchini**.

Ei, bine, nu mică ne-a fost mirarea când l-am văzut la Târgu-Mureş înţolit şi pe maseurul **Puiu Preda**. Nu pentru că acestuia nu i s-ar cuveni să poarte un echipament identic cu cel al jucătorilor. Ne-am pus însă problema cum de-a reuşit să pună mâna pe un şort şi un tricou de mărimea lui?! Enigma ne-a divulgat-o tocmai... Puiu în persoană. Signore **Zacchini** a adus special câteva rânduri de echipament, de mărime excepţională, atât pentru Preda, cât şi pentru antrenorul portarilor, **Ştefan Bathory**.

RECORDUL LUI STANLEY MATTHEWS A FOST DOBORÂT

La mijlocul săptămânii trecute s-a disputat un meci cu totul aparte pe arena de lângă Gara Mare. O echipă a conducerii tehnice şi administrative a întâlnit o selecţionată a conducerii Regionalei C.F. Timişoara. Cu toate că filmatul şi fotografiatul au fost interzise, un agent de-al nostru a reuşit să se strecoare pe stadion, pitulându-se după cuşca unuia dintre cei 28 de câini, care trăiesc în linişte acolo. Acesta n-a avut ce regreta. În trupa conducerii tehnice şi administrative a evoluat şi vicele **Horaţiu Bugariu**, care a bătut astfel recordul de longevitate pe gazon, deţinut de englezul **Stanley Matthews**. Nea Buggy s-a mişcat surprinzător de bine, anihilându-l, în repriza secundă, pe preşedintele **Călin Rosenblum**, fostul golgeter al lui Poli, trecut la formaţia adversă pentru a mai echilibra puţin forţele! Nea Horică doreşte probabil să devină bătrânul fenomen, dacă tot n-a putut fi cu ani în urmă tânăra speranţă. Formaţia sa a învins cu 25-12 şi vicele feroviarilor, este hotărât să nu se oprească aici!

NĂZDRĂVĂNIILE LUI CIUCUR ŞI BĂTRÂNU

Simpaticii jucători ai CSMR-ului, **Vali Ciucur** şi **Mircea Bătrânu**, dorind să fie în pas cu moda, şi-au procurat telefoane celulare. În timpul deplasării spre Bistriţa, cei doi s-au amplasat departe unul de celălalt, în autocar. Nu pentru că ar fi certaţi, ci pentru că n-aveau cui telefona, şi astfel, s-au apucat să discute între ei, consumând astfel impulsurile. Dacă Mircea ar fi avut telefonul la el, în timpul meciului, poate că Vali l-ar fi sunat de pe banca de rezerve, după ce-a fost înlocuit, pentru a-i mai da câte o indicaţie!

MARCEL BĂBAN NU POATE ÎMBRĂCA TRICOUL LUI DINAMO

Sâmbătă, la jocul UMT - Corvinul, a fost prezent şi ex-polistul **Marcel Băban**. După cum v-am mai anunţat, acesta ar fi dorit să-şi continue activitatea la Dinamo Bucureşti, unde ar fi întâlnit şi alţi foşti colegi de la gruparea alb-violeţilor. Numai că Marcel are şanse minime de reuşită, bucureştenii nefiind capabili să plătească suma de bani cerută de Sparta Praga, clubul cu care Băban se află sub contract.

VALI VELCEA A PREVĂZUT DEZASTRUL

În momentul în care **Sanyi Kovacs** se pregătea să execute lovitura de pedeapsă, **Vali Velcea** s-a apropiat de coechipierul său **Moroşanu**. Inspiraţia agentului nostru, care a strecurat un microfon în jambierele lui **Roberto Ivan**, a făcut ca să aflăm şi ce i-a şoptit Vali tânărului său coleg: **"Presimt că ratează!"** Din păcate, aşa a fost. Să mai spunem că acesta a fost al doilea penalty irosit de Kovacs, după cel din partida cu Ceahlăul Piatra Neamţ.

CRISTI CONTESCU DEBUTEAZĂ ÎN MESERIA DE ANTRENOR

Proaspăt absolvent al Institutului de educaţie fizică din cadrul Universităţii de Vest, **Cristi Contescu** este pe cale de a debuta în meseria pentru care s-a pregătit, antrenoratul. Se pare că el va prelua, în curând, o grupă de copii din cadrul CSS Timişoara, la început doar cu jumătate de normă.

AGENTURA

ULTIMA ORA

TRIPLETA NIGERIANĂ A DAT DEJA MÂNA CU NOII COLEGI POLIŞTI

Cei 3 tineri fotbalişti nigerieni anunţaţi în această vară ca o premieră insolită în peisajul fotbalistic timişorean au sosit ieri-dimineaţă în oraşul de pe Bega. Bosun Ayeni, Augustine Igbinosa şi Tajudeen Ibrahim au participat ieri după-amiază la primul antrenament al Politehnicii.

Compatrioţii lui Okocha au semnat în această vară un contract pe 4 ani cu Reggiana Calcio,din Serie B,jucătorii fiind cooptaţi în lotul alb-violet graţie impresarului italian Ermanno Zacchini."Vom lupta din răsputeri şi vom da totul pentru a face o figură frumoasă la Poli,cu care dorim să promovăm în prima ligă", ne-a spus Ayeni,cel mai titrat jucător al tripletei de culoare.Rămâne de văzut cât de repede vor debuta străinii la Poli,lunga aşteptare a actelor pentru România bulversându-i de la programul de pregătire.

BOSUN AYENI (1,74 m,72 kg), născut la 8 noiembrie 1978,joacă mijlocaş central, având 7 selecţii în reprezentativa under-21 a Nigeriei,cu care a pierdut însă în faţa Sudanului calificarea la recentul turneu final al mondialelor de tineret din Malaysia. Are 5 meciuri şi în naţionala sub 17 ani, participând la turneul final al mondialelor Ecuador '95,unde căpitan al echipei a fost Emmanuel Obiorah (Anderlecht).

AUGUSTINE IGBINOSA (1,80 m, 73 kg), născut la 19 decembrie 1980, mijlocaş ofensiv.

TAJUDEEN IBRAHIM (1,80m, 75kg), n. 15.01.1981,atacant,favoritul său din fotbalul nigerian fiind Ibrahim Babangida (Ajax).

Primii 2 au evoluat ca titulari pentru fostul lor club,Shooting Stars FC Ibadan,în finala Cupei Campionilor Africii 1996, pierdută la penalty-uri în faţa lui Zamalek Cairo (2-1; 1-2 şi 5-6), în vreme ce Ibrahim a fost doar rezervă.

Doar Igbinosa poartă îmbrăcăminte europeană, ceilalţi 2 fiind "echipaţi" în sumane până la glezne,de culori deschise, religia lor fiind catolică.Nigerienii au dormit sâmbătă noapte la Roma, zburând duminică spre Bucureşti şi sosind azi-dimineaţa la Timişoara cu vagonul de dormit .Cazaţi la "Conti" în camerele 510 şi 511, nigerienii au coborât la prânz ieri la ora 14:30, preferând peşte cu orez, oranjadă şi apă plată. Africanii au învăţat deja să rostească "Ciao", "Bună ziua" şi "Mulţumesc". După o adevărată epopee, primii jucători africani din istoria lui Poli au ajuns în sfârşit sub culori alb-violete. Mai rămâne ca tinerii de culoare să şi dea randament. *"Sper ca măcar unul dintre ei să aibă abilitatea de a o băga în aţă, că până în faţa porţii vom găsi noi traseele"*, ne-a spus Viki Roşca, antrenorul lui Poli,despre noii săi recruţi.

TOP şi ANTITOP
Între Cezar şi Măgar

1. **U.M.T.** Nu-i puţin lucru să câştigi cu 3-0 primele două meciuri jucate acasă, la revenirea după 5 ani, într-un eşalon superior. Norma de forfait fixată de alb-negrii la Pădurea Verde este rodul acumulărilor treptate şi a întăririlor din vară ale trupei lui Tavi Popescu.

2. **GLORIA REŞIŢA.** Deşi cu buzunarele-n vânt, Chiş & Co. au răpus în ultimele meciuri în Govândari două echipe care în 1994-"95 jucau în D.N., reeditând astfel startul bun din sezonul trecut.

3. **IONUŢ POPA.** Antrenorul arădean priveşte neînvins din fotoliul de lider, Indagrara acumulând 11 puncte în primele 5 runde.

4. **VASILE IONUŢ.** Un alt antrenor care se bucură de un start bun, dar în "D"-Timiş, este fostul fundaş al Politehnicii, lider după două etape cu Mureşul Cenad.

809. **POLI.** Acomodarea la deplasările ligii secunde este mai dificilă decât orice închipuire pentru alb-violeţi. Cele 5 goluri încasate în primele 3 runde de Ţurcaş reprezintă o cifră cam mare, iar despre cele peste 3 luni scurse de la ultimul gol înscris de Poli "afară", prin George Radu în Ghencea, ce să mai spunem?!

1997. **UTA.** Draw-ul de sâmbătă cu CFR Cluj poate fi un indiciu că textiliştii lui Dembrovschi nu vor avea un sezon mai roz decât cel precedent. Şi dacă nu va izbuti ceva spectaculos în fosta deplasare a "hainei de blană", atunci UTA o va primi sâmbăta viitoare pe Poli pe minus...

2090. **"U" WESTPETROM.** Cu toată fuziunea din vară, Aradului îi este din nou dat să consulte partea inferioară a clasamentului seriei a 4-a, de "C". Nici n-am ieşit bine din august, şi băieţii lui Bodnăraş Bizău au coborât deja la "-4"!

4713. **CFR TIMIŞOARA.** Eliminat din Cupă şi fără vreun gol marcat în peste 4 ore de liga a III-a, "trenuleţul" trupei lui Chimiuc stă inexplicabil la semnal. Adevărul este că... adevărul de "-5" nu este de nerecuperat pentru combinata ceferisto-umetisto-polistodeteană şi pauza de duminică poate fi un sfetnic bun.

En Vogue IOSIF ROTARIU

"Dacă Guşatu ar fi jucat la Steaua, era convocat şi în naţională!"

Rep: **În numărul trecut al "Fotbal vest"-ului, Ion Golumbu îşi aducea aminte că în 1994 Marco Simone era campion al Europei cu A.C. Milan, în vreme ce tu erai în Turcia, la un club de liga a II-a, într-un moment foarte dificil al carierei tale, fiind şi accidentat. Iar acum, după 3 ani, ai ajuns să câştigi duelul direct cu Simone, în Champions League. Sperai în '94 că vei mai ajunge să joci la un asemenea nivel şi cu astfel de rezultate?**

I.R.: Nu mai credeam sub nici o formă. Dar am avut o şansă, prin dl. Simcelescu, cel care a izbutit să mă transfere din Turcia. Şi în al doilea rând, am avut noroc cu dl. Ionel Olari, care are un mare merit că am revenit la Steaua. Altfel, cu tot sprijinul oamenilor din Timişoara şi cel al conducerii lui Poli, nu mai ajungeam să joc la un asemenea nivel.

Rep: **Nu prea am mai avut ocazia să stăm de vorbă după plecarea ta de la Poli. Cum îţi explici că la Steaua se reuşeşte performanţă şi în condiţiile în care sunt vânduţi în fiecare an cei mai buni jucători, în această vară plecând şi antrenorul Dumitriu?**

I.R.: Steaua este un club militar, unde există o disciplină şi o ordine. Jucătorii nu-şi permit să-şi facă de cap, ca la alte echipe. În plus, având o situaţie financiară bună, Steaua îşi permite să achiziţioneze pe cei mai valoroşi jucători din ţară.

Rep: **Cam asta face şi Dinamo. Şi totuşi, rezultatele sunt departe de aşteptări...**

I.R.: Atmosfera de la Steaua este foarte propice marii performanţe. Stilul de joc pe care l-a avut această echipă, chiar înainte de '90, s-a transmis din generaţie în generaţie.

Rep: **După plecarea lui Ţiţi Dumitriu s-a schimbat ceva? Mă refer, desigur, la atmosferă şi la stilul de antrenamente.**

I.R.: Consider că acum moralul este mult mai bun decât a fost pe vremea lui nea Ţiţi. Marius Lăcătuş, fiind şi antrenor secund, inspiră încredere mai mare jucătorilor. Eu zic că e mai bine acum...

Rep: **Poate şi faptul că Lăcătuş este prezent şi pe gazon, în mijlocul băieţilor, contribuie la creşterea moralului lor...**

I.R.: Da, bineînţeles. Când jucătorii mai tineri văd efortul pe care-l depune Marius, trag şi mai tare. Deci eu zic că Lăcătuş este omul cheie la această oră.

Rep: **Văzând efortul depus de tine în meciurile cu ŢSKA Sofia şi Paris SG, nu am sesizat nici o diferenţă faţă de colegii tăi mai tineri cu 14-15 ani. Să înţeleg că mai vrei să joci încă vreo doi ani la acest nivel?**

I.R.: Mă simt foarte bine din punct de vedere fizic, dar, sincer să fiu, din vară mă gândesc să urmez şi eu exemplul lui Lăcătuş, anume de-a fi şi jucător şi antrenor secund. Bineînţeles, alături de un antrenor principal experimentat, de la care să am ce învăţa. Oricum, la finele sezonului voi pleca de la Steaua. Mă gândesc şi la vârstă...

Rep: **Există posibilitatea să revii la Timişoara?**

I.R.: Asta depinde şi de oamenii din Timişoara şi de eventualele propuneri pe care le voi avea. Oricum, vreau să fac primii paşi în meseria de antrenor, pe care probabil o voi practica mai târziu.

Rep: **Pentru că tot am pomenit de Timişoara, ce părere ai de modificările survenite la nivelul conducerii administrative şi tehnice?**

I.R.: Nu cred că sunt lucruri prea bune pentru club. Eu zic că o treabă bună în Timişoara nu poate să o facă decât... un timişorean. Asta din punct de vedere al conducerii tehnice. Referitor la conducerea administrativă, eu consider că foştii jucători ai Politehnicii, Stelian Anghel, Adrian Manea, ar fi făcut lucruri frumoase, dacă ar fi fost sprijiniţi de sponsori. Nu doar cu vorba, cum a fost până acum.

Rep: **Crezi că va reveni Poli în prima ligă, la finele sezonului?**

I.R.: N-am văzut-o pe Poli cum joacă acum, dar cunoscând valoarea lui Vlaicu, Călin, Kovacs şi a celorlalţi băieţi, sunt convins că va promova.

Rep: **Te-ai înţeles bine cu Guşatu pe vremea când jucai la Poli. Nu-ţi pare rău că n-a ajuns la Steaua?**

I.R.: Ba da. Chiar ieri am vorbit cu el la telefon. Steaua a vrut să-l transfere, dar el fiind jucătorul lui Becali, a mai avut şi alte oferte. Sunt însă convins că dacă Mugur ar fi jucat la Steaua, era convocat şi în echipa naţională. Poate chiar în meciul cu Macedonia.

Rep: **Apropo de naţională. Te-a surprins faptul că n-ai fost convocat acum, după ce ai jucat în partida cu Irlanda?**

I.R.: Sincer vorbind, da. Dar este opţiunea lui Anghel Iordănescu, un fost mare fotbalist, un antrenor bun, cu rezultate excelente. Dânsul ştie ce are de făcut şi nu vreau să comentez decizia lui. M-am aşteptat însă să fac parte din echipă...

Rep: **Să încheiem cu subiectul cel mai arzător. Meciul de pe Parc des Princes. După decizia UEFA, porniţi cu un avantaj de 3 goluri. Se gândeşte cineva din echipă în momentul de faţă că aţi mai putea rata calificarea?**

I.R.: Dacă e cineva care se gândeşte la faptul că nu este încă jucată calificarea, acela sunt eu. Ţin minte că anul trecut Paris SG a învins-o pe Galatasaray Istambul cu 4-0, după ce a pierdut în Turcia cu 4-2! Deci, eu zic că şansele sunt încă împărţite în mod egal

SANDU USUSAN

REPLAY

● Într-un interviu din Pro Sport, ministrul de interne Gavril Dejeu ne anunţă că angajaţii respectivului minister donează lunar, BENEVOL, sume între 2-10.000 lei pentu clubul Dinamo. Toţi cei care au îmbrăcat o uniformă, fie şi pentru doar câteva luni, ştiu cam cum se pune problema cu "benevolismul" în asemenea cazuri. Apropo: de vreo câţiva ani încoace, pe la noi se tot aşteaptă schimbări. Se pare că România a devenit un capăt de lume, unde se ajunge foarte greu. Mai ales când e vorba de mentalitate.

● Mai nou, aflăm că la Comisia tehnică este ca la o piaţă când e să se împartă penalizările împotriva antrenorilor. Cel în cupă poate alege între o suspendare şi o amendă, bineînţeles ambele în funcţie de abaterile săvârşite de pedagogii fotbalului. Până acum s-a observat că bogaţii continuă să rămână pe bancă (ar fi interesant de ştiut dacă amenzile sunt plătite din buzunarul antrenorului sau al clubului de care aparţine), în timp ce "săracii" stau în tribună, împreună cu vulgul.

● **"Mare păcat că românii sunt iertători şi miloşi, dar cei care au mâncat rahat cu ambele mâini împotriva Federaţiei Române de Fotbal, în cap cu Stănescu, Pascu, Sechelariu & comp., acuzaţii total nefondate, ar trebui scuipaţi, bătuţi cu pietre şi împroşcaţi cu fecale ca să nu poată ieşi nici măcar pe stradă, darmite să mai conducă sportul românesc sau echipe de fotbal"**. Am reprodus o mică parte din materialul "Bravo România" semnat de venerabilul (zic unii!) Traian Tomescu în Sport XXI, ediţia de sâmbătă. Că sus-numitul e naşul "Naşului" Mircea Sandu nu ne interesează, însă măcar vârsta matusalemică a tomescului (pentru că bunul simţ e floare rară, nu creşte în sufletul oricărui bădăran) ar trebui să-l îndemne pe octogenarul pentru care fotbalul e o problemă total necunoscută, la o oarecare decenţă în limbaj. Dacă în suficiente cazuri televizate nu a fost decât un bufon de care au râs toţi cei care l-au văzut, de această dată, cel în faţa căruia prea mulţi se apleacă (o dovadă că îi sunt - cu sau fără voia lor - inferiori, adică într-un stadiu jalnic) ar trebui să-şi revizuiască atitudinea faţă de unii oameni pe care i-a jignit profund. Greu de crezut că ar mai putea-o face, fie şi numai datorită faptului că termenul său de garanţie a expirat de multişor.

● **"Alo, Laos? Aici Timişoara!"** este intitulată o notiţă apărută în Sportul românesc de miercuri, rânduri care tratează sosirea celor trei jucători nigerieni la Poli. Numai că avem o nedumerire: ce legătură o fi având această chestiune cu statul Laos, situat în Asia, între China, Vietnam, Cambodgia, Thailanda şi Birmania?

Iniţial se părea că buclucaşele maşini de scris - mă rog, pentru alţii computerele - le-au jucat o festă redactorilor de la ziarul amintit. Numai că în textul care continuă titlul anunţat, acelaşi Laos revine. Aşa că greşeala trebuie căutată în altă parte.

● Pro Sport-ul ne oferă o dilemă din care, dacă am citi doar ziarul "campionilor presei sportive", o titulatură pe care am auzit-o doar de la respectivii, nu am putea ieşi. Joi, alăturat unei poze a lui Vlaicu, de o mărime ce nu putea fi neglijată, aflăm că numărul zece timişorean nu a jucat împotriva concitadinei UMT, în runda a doua. Revenind la ediţia de luni a aceluiaşi ziar, citim în caseta meciului că Vlaicu a fost înlocuit în minutul 66 cu Stoican. Ce să mai crezi? Bine că există şi alte ziare, nu numai cele "campioane", cu ajutorul cărora dileme de felul celei de mai sus pot fi rezolvate.

● Apropo de Sport XXI şi Pro Sport. Apărute după puternice campanii publicitare (primul la Antena 1, cel de-al doilea la Pro TV) ceea ce, de altfel, este un lucru remarcabil, cele două publicaţii ne anunţau în primele lor zile şi tirajul în care au apărut ediţiile respective. Chiar pe frontispiciul multicolor al Sport XXI se putea citi, zilnic, numărul de exemplare scoase pe piaţă. De la un timp însă, nimeni nu mai scoate nici un claxon despre această problemă. Să înţelegem că tirajul celor două a scăzut foarte mult sau a crescut enorm, astfel încât cifra care reprezintă numărul exemplarelor e atât de mare încât nu mai are loc în pagină? În cel de-al doilea caz, îi felicităm pe cei ce "scot" aceste ziare. Dacă e vorba de prima situaţie, e grav, mai ales pentru sportul românesc (nu ziarul omonim, bineînţeles!).

● În Sportul românesc de vineri, S. Satmari se întreabă (sau ne întreabă): **"Mai există vreo selecţionată care, într-un meci oficial, a izbutit să lege 32 de pase fără ca adversarul să atingă mingea, cum au făcut-o ai noştri miercuri seara?"** O întrebere care pierde din vedere esenţa jocului de fotbal, aşa cum de foarte multe ori comentariile unora se îndepărtează - voit sau nu, în funcţie de cultura fotbalistică a respectivului - de fotbal, alunecând spre alte aspecte total neesenţiale. Noi îi răspundem lui Satmari cu o întrebare: câte pase au legat românii contra francezilor, bulgarilor şi spaniolilor la un amărât şi anonim turneu final de campionat european?

● **"Liga face demersurile necesare pentru ca nomenclatorul de meserii să cuprindă, în scurt timp, şi profesia de fotbalist"**, zice Sportul românesc de marţi. Păi dacă această profesie nu există încă, deşi au trecut 5 ani şi ceva de la furtunoasa şedinţă a FRF din aprilie 1992, în care luburile au fost **obligate** să treacă la profesionism atunci pe ce post este angajat Lăcătuş la Steaua? Dar Grozavu la Dinamo? Dar Lupu la Rapid? Ce state de plată ori fi semnat profesioniştii noştri în această jumătate de deceniu? O întrebare din multe altele la care ar fi trebuit să găsească soluţii tot felul de indivizi (vezi Tomescu) care îşi câştigă o pâine groaznic de albă de pe urma fotbalului, fără să-l ajute cu nimic! Dar când din gândirea unora ies doar fecale, e greu să le ceri să înţeleagă ce este acela fotbal profesionist..

● Pe jumătate de pagină, Pro Sport ne anunţă că duminică au loc cele mai tari meciuri la Pro TV, text căruia i se alătură fotografia unui tip cu ochelari. M-am uitat duminică la Pro TV la ora stabilită, dar n-am văzut nici un meci. Dacă nu există, cum pot fi cele mai tari, v-aş ruga pe dumneavoastră să mă faceţi să înţeleg. Cu mulţumiri, acelaşi

FAX

D-ARAD

UN LIDER SURPRIZĂ

UNIVERSITATEA ARAD - CPL ARAD 6-0.

Nici aducerea lui Vânătoru pe post de antrenor la CPL nu a schimbat datele problemei, echipa lemnarilor instalându-se comod pe ultimul loc al clasamentului. Ei au fost învinşi de această dată de o formaţie aflată în plină ascensiune. Au marcat: Lukacs, Morar, Crişan Remescu, Vuia (2).

Au arbitrat: Cl. Parasca - E. Roşu, Şt. Mercea.

MOTORUL-CFR ARAD - AVÂNTUL TÂRNOVA 2-0.

Deşi au câştigat arădenii, cei care au controlat partida au fost, paradoxal, oaspeţii, care au şi ratat ocazii mari de gol. Au marcat: Seviciu şi Tomuţa. Boiciuc, de la Târnova, a fost eliminat pentru injurii la adresa tuşierului M. Axente jr.

Au arbitrat: D.Herţeg - M. Gornic, M.Axente jr.

F.C. INEU - GLORIA ARAD 2-0.

În sfârşit gazdele au reuşit prima victorie din campionat. Au marcat: Codrean şi Balaci.

Au arbitrat: D. Ologeanu jr. - M. Vida, M. Hălmăjan.

A.S. VLADIMIRESCU - INDAGRARA ARAD 1-1.

Un derby onorat. Golurile s-au marcat din lovituri libere: Bucur respectiv Lazăr. S-au acordat 10 cartonaşe galbene şi unul roşu, lui Moţ, de la oaspeţi.

Au arbitrat: Tr. Enoiu - M. Toderici, O. Mihart.

GLORIA CERMEI - VICTORIA NĂDLAC 2-2.

Rezultatul în aparenţă constituie o surpriză. A fost o partidă între două echipe care anterior şi-au uitat carnetele acasă. Noroc că de această dată le-au avut la îndemână ! Au arbitrat: A. Apătean - V. Havaşi, E. Cristea.

CRIŞANA SEBIŞ - CRIŞUL CHIŞINEU CRIŞ 5-3.

Oaspeţii au condus cu 2-0, dar n-au rezistat până la final.

Au arbitrat: N. Dehelean - C. Tiulea, M. Pantiş.

ROMVEST SOCODOR - ŞOIMII LIPOVA 0-0.

"Ce-au luat pe mere au dat pe pere". Cam această zicală s-ar potrivii gazdelor, care după egalul obţinut în deplasare în etapa trecută, acum au realizat acelaşi lucru pe teren propriu.

Au arbitrat: D. Herţeg - A. Oanţă, N. Forton.

FRONTIERA CURTICI - TRICOUL ROŞU-BLĂNARUL 5-0.

Cu acest rezultat, echipa gazdă a devenit lideră a clasamentului. Meci echilibrat în prima repriză, dar la scorul de 1-0, Kocsis de la Blănarul a fost eliminat. De aici echilibrul s-a rupt şi Frontiera s-a desprins în câştigătoare.

Au marcat: Tuef, Ciumedean (2), Suciu şi Moţ.

Au arbitrat: M. Bondar - M. Jivan jr. - D. Buică.

OVIDIU PĂCURARIU

CLASAMENT

1. CURTICI	5	4	0	1	12- 3	12	+3
2. INDAGRARA	5	3	2	0	12- 5	11	+5
3. LIPOVA	5	3	1	1	13- 3	10	+4
4. "U" ARAD	5	3	1	1	13- 6	10	+1
5. PÂNCOTA	5	3	0	2	10- 6	9	+3
6. AS VLADIM.	5	2	2	1	9- 5	8	-1
7. SEBIŞ	5	2	2	1	12-11	8	+2
8. MOTORUL	5	2	1	2	8- 4	7	-2
9. SOCODOR	5	1	4	0	7- 6	7	-2
10.CERMEI	5	2	1	2	10-11	7	-2
11.TRIC. ROŞU	5	2	1	2	8-13	7	+1
12.ZĂDĂRENI	5	2	0	3	8-19	6	-3
13.FC INEU	5	1	2	2	7-11	5	-4
14.CH. CRIŞ	5	1	1	3	11-12	4	-2
15.TÂRNOVA	5	1	1	3	7-10	4	-5
16.GLORIA AR.	5	1	1	3	5- 8	4	-2
17.NĂDLAC	5	0	3	2	7-13	3	-3
18.CPL ARAD	5	0	1	4	4-17	1	-5

Et.viitoare Et. 6 - **miercuri, 27 august:** Gloria Arad - Sebiş; CPL - Ineu; Lipova - "U" Arad; Pâncota - Socodor; Tricoul Roşu - Zădăreni; Nădlac - Curtici; Târnova - Cermei; Vladimirescu - Motorul; Indagrara - Chişineu Criş.

Et. 7 - 30, 31 august: Zădăreni - Nădlac; "U" Arad - Pâncota; Motorul - Indagrara; Ineu - Lipova; Cermei - Vladimirescu; Curtici - Târnova; Socodor - Tricoul Roşu; Sebiş - CPL; Chişineu Criş - Gloria Arad.

GURĂ-CASCĂ

Doctorul Lihtei în corzi

Partida AS Telecom Timişoara - Cargo Lugoj (scor 4-3) din prima etapă a Campionatului judeţean (seria a II-a) i-a dat multe bătăi de cap arbitrului Olimpiu Lihtei. În minutul 82 al partidei, după ce a acordat gazdelor o lovitură de pedeapsă, centralul a fost agresat într-un mod huliganic de jucătorii lugojeni, fiindu-i aplicate şi câteva lovituri cu pumnul în plină figură. După aproximativ 5 minute de "pauză forţată", Lihtei a reluat jocul, nu înainte de a elimina trei dintre componenţii echipei Cargo: Dudaş, Stănescu şi Ionescu.

Incidentul a fost aplanat de intervenţia promptă a observatorului Valentin Epuran, care, în cele din urmă, a calmat spiritele. Fostul conducător al echipei Modern se află la al doilea joc în calitate de observator, după ce a debutat la partida de Divizia D Şag - Peciu, după disputarea căreia a avut din nou destule evenimente de consemnat.

Sancţiuni dictate de forul arădean

În urma incidentelor de la partida Gloria Arad - Universitatea Arad, când jucătorul Mircea Petic (Gloria) şi-a expus în văzul tuturor partea masculină, AJF Arad a dictat următoarele sancţiuni:

- jucătorul Mircea Petic a fost suspendat 12 etape şi amendat cu 200.000 lei (între timp i s-a desfăcut contractul de muncă).
- antrenorul echipei, Bodnăraş Bizău a fost suspendat 3 etape.
- arbitrul de centru Codrin Ciocan a fost suspendat 3 etape, pentru că nu a sesizat gestul respectiv şi nu a luat nici o măsură împotriva jucătorului.
- arbitrul Marius Mager a fost suspendat 2 etape.
- arbitrului Mircea Axente i s-a dat un avertisment.
- observatorul Iosif Manuşov a fost suspendat 3 etape.

Concluzia care se trage este că de acum înainte, atât observatorii, cât şi arbitrii, vor trebui să-şi concentreze atenţia mai puţin asupra jocului în sine şi mai mult asupra jucătorilor bănuiţi că ar avea de gând să-l imite pe Mircea Petic...

Inovaţia tactică a Variaşului

În partida pe care Steaua Roşie Variaş a susţinut-o la Giarmata, antrenorul oaspeţilor, Cicerone Manolache, a folosit o aşezare tactică destul de curioasă: doi libero, doi fundaşi de marcaj, doi fundaşi laterali, trei mijlocaşi şi un vârf. Această tactică s-a dovedit până la urmă a fi ineficientă, cei din Giarmata înscriind de două ori, în timp ce formaţia din Variaş nu a pus probleme adversarilor. Alături de Făget, Variaşul nu are nici un gol înscris în primele două etape ale campionatului.

Schimbare de antrenor şi la CPL Arad

Gruparea lemnarilor este cea de-a doua formaţie din liga a patra a campionatului judeţului Arad care îşi schimbă antrenorul principal în acest sezon. În locul lui Dorel Cura a fost numit în această funcţie Vânătoru, fostul jucător de la Gloria Reşiţa, UTA şi CPL. Debutul s-a văzut!

Vuşcan l-a ajutat pe Ionuţ

Programarea etapelor campionatului Diviziei D din judeţul Timiş a avut loc la data când formaţia Mureşul Cenad, antrentă de Vasile Ionuţ, era în cantonament la Moneasa. Fiind prieten cu Doru Vuşcan, antrenorul Daciei, cu care a jucat împreună în linia defensivă a lui Poli, Ionuţ i-a cerut fostului său coechipier să extragă el numele formaţiei Mureşul la tragerea la sorţi. Ceea ce s-a şi întâmplat. Până la urmă s-a constatat că Cenadul are un program mult mai favorabil decât al... Daciei, ceea ce l-a făcut pe Ionuţ să declare: **"Nu văd cum am putea pierde vreun meci în primele 6 etape ale campionatului".**

CHILLY-WILLY

Zborul irezistibil al Şoimilor

PETROMUREŞ ZĂDĂRENI - ŞOIMII PÂNCOTA 0-5 (0-2)

Stadion "Petrolul", teren acceptabil, timp frumos, spectatori 200
Arbitri: E. Arsa - V. Ciurescu, Cl. Tripa
Observator: Alexandru Dan
Cartonaşe galbene: Bonca, Katona, Bodea, Pogonici
Cartonaş roşu: S. Lascu
ZĂDĂRENI: Cl. Matei (46, Bracaci) - Bodea - Tihulcă, Rancea (cpt) (13, Farcaş), Bonca - Katona, Pogonici, S. Lascu, S. Gheorghe (46, Istvan) - G. Bogdan, Danciu.
Antrenor: Sorin Lascu. Pe bancă: C. Matei, Şiclovan, Ionescu.
ŞOIMII PÂNCOTA: Ivan - CRISTEA - Lup, Perţa, Damian (85,Cios) - Husveth, Burtea, Albu, BULZAN(cpt.) POIENARU (85, Cojerean), N. SINESCU.
Antrenor: Alexandru Gaica. Pe bancă Huzdup, Buzma.
Au marcat: N.SINESCU (min32), cu capul, la o centrare a lui Poienaru, mingea lovindu-l si pe Cl. Matei; BURTEA (min 45), din foarfecă, la cornerul executat de Bulzan; POIENARU (min 51), cu un şut la colţul lung, după o actiune personală; POIENARU (min72), care a preluat din apropiere o minge centrată de N.Sinescu; CIOS (min 89), după o acţiune personală şi un şut pe sub Bracaci.
JUCĂTORUL MECIULUI: POIENARU.

● Partida s-a jucat vineri, în devans, la cererea gazdelor, deoarece jucătorul Pogonici s-a căsătorit sâmbătă. Îi urăm şi noi casă de piatră. Partida n-a avut istoric, oaspeţii s-au impus prin maniera de joc şi prin valoarea lotului. Pâncota se înscrie ca o serioasă pretendentă la câştigarea campionatului, chiar dacă aprecierea apare prematură. Şoimii au desfăşurat un joc pe contraatac, care a surprins deseori descoperită apărarea gazdelor. Este drept că stoperul Rancea s-a accidentat încă din primele minute ale partidei, slăbind potenţialul defensiv al celor din Zădăreni. La scorul de 3-0, Petromureşul a marcat un gol, dar la semnalizarea tuşierului V. Ciurescu, a fost anulat, decizie contestată vehement de gazde, care s-au năpustit asupra arbitrului asistent. De remarcat intervenţia dură a antrenorului jucător, Sorin Lascu, la Cristea, gest care i-a adus eliminarea din joc. Desigur, campionatul abia a început, dar la Zădăreni ar trebui tras semnalul de alarmă, până nu e prea târziu !

OVIDIU PĂCURARIU

D-CARAŞ

TUNARII S-AU ÎNECAT ÎN... DUNĂRE

MINERUL OCNA DE FIER - METALUL TOPLEŢ 3-0 (1-0)

Au marcat: Cocuzel (30), Hartin (75), Creiniceanu (85).

Au arbitrat: V. Olar - S. Mihart, Gh. Tiuch

MINERUL NERA BOZOVICI - MINERUL ANINA 2-0 (2-0)

Au marcat: Marişescu (25), Bogdan (30). De la gazde au fost eliminaţi Bogdan şi Lolea, iar de la oaspeţi Canea.

Au arbitrat: T. Doroi - V. Botezatu, Al. Verdeş.

ARSENAL REŞIŢA - DUNĂREA MOLDOVA NOUĂ 0-0.

Eliminat: Pereş (Arsenal). Deasemenea, la sfârşitul meciului, arbitrul a reţinut carnetul jucătorului Ababei, de la gazde, pentru injurii.

Au arbitrat; P. Herghelegiu - D. Miholcea, M. Goicov.

METALUL BOCŞA - A.S. BOCŞA 11-0 (5-0)

Au marcat: Bercseny (34, 51, 62), Sabaiduc (8, 61), Marişescu (16, 27), Ţiglea (53), Topciu (68) - Totoşi (84).

Au arbitrat: M. Vărzan - D. Vătafu, D. Tuchiluş.

MUNDUS CARANSEBEŞ - MUNCITORUL REŞIŢA 0-0

Au arbitrat: Gh. Gril - Al. Novac, N. Godeanu

MINERUL MOLDOVA NOUĂ - FOREST OLIMP ZĂVOI 2-1 (1-0)

Au marcat: Truichici (12), Asandului (48) - Brahlă (80). În min. 47, Deianovici a ratat o lovitură de la 11 metri acordată pentru gazde.

Eliminat: Ştefanovici (Minerul), pentru fault din spate în postură de ultim apărător.

Au arbitrat: T. Pârvulescu - I. Marcovici, M. Donţa.

METALUL OŢELU ZĂVOI - MINERUL COZLA 2-0 (1-0)

Au marcat: I. Török (4), Sularu (87).

Au arbitrat: M. Madar - C. Voinescu, M. Păunescu

AL. IZVERNARI

Et.viitoare Et. 3 - **miercuri, 27 august:** Oraviţa - Minerul MN; Caromet - Mundus; Muncitorul - Ocna de Fier; Topleţ - Metalul O.R.; Cozla - Met. Bocşa; AS Bocşa - Arsenal; Dunărea - Bozovici; Anina - Zăvoi.

Et. 4 - sâmbătă, 30 august: Mundus - Oraviţa; Ocna de Fier - Caromet; Met. Oţelu Roşu - Muncitorul; Met. Bocşa - Topleţ; Arsenal - Cozla; Bozovici - AS Bocşa; Zăvoi - Dunărea; Minerul MN - Anina

CLASAMENT

1. M.BOCŞA	2	2	0	0	15- 2	6	+3
2. BOZOVICI	2	2	0	0	5- 1	6	+3
3. OŢELU ROŞU	2	2	0	0	4- 1	6	+3
4. ORAVIŢA	2	1	1	0	2- 1	4	+1
5. COZLA	2	1	0	1	7- 3	3	0
6. CAROMET	2	1	0	1	3- 2	3	0
7. MINERUL MN	2	1	0	1	2- 3	3	0
8. OCNA	2	1	0	1	4- 7	3	0
9. MUNDUS	2	0	2	0	2- 2	2	-1
10.ARSENAL	2	0	2	0	1- 1	2	-1
11.MUNCITORUL	2	0	2	0	0- 0	2	-1
12.DUNĂREA MN	2	0	1	1	2- 4	1	-2
13.ANINA	2	0	1	1	1- 3	1	-2
14.TOPLEŢ	2	0	1	1	2- 5	1	-2
15.ZĂVOI	2	0	0	2	2- 5	0	-3
16.AS BOCŞA	2	0	0	2	1-13	0	-3

OASPEŢII MERITAU REMIZA

CS ORAVIŢA - CAROMET 2-1 (1-0)

Stadion Minerul, gazon foarte bun, spectatori 250
Arbitri: D. Micloşină - C. Manda (ambii Reşiţa), V. Mihuţ (Anina)
Observator: N. Macarie
Cartonaşe galbene: Răţoi, Păsulă
Cartonaşe roşii: Străinescu, Lozici
MINERUL: Balint - Sârbu , F. Băcilă, Stanciu, Străinescu - Zah (72, Manea), RĂŢOI, Sporea, Z. Băcilă (86, Stroia) - REDIU, Miu.
Antrenor: N. Chirilă. Pe bancă: Pastilă, Minea, Todireanu
CAROMET: Doran - Buligă, Neagu, Tăban (50, Crişan), Păsulă (73, Păuliş) - Doigaru, Slătaru, Ciolanu, LOZICI - DRĂGHICI, Bojin (50, Creţu)
Antrenor: S. Bica. Pe bancă: Radu, Stanciu, Puiu, Vlădulescu
Au marcat: RĂŢOI (min. 7), la un contraatac al gazdelor; REDIU (46), cu un şut de la 20 m în vinclul porţii; SÂRBU (71) - autogol.
Jucătorul meciului: REDIU

● Jocul s-a desfăşurat la limita regulamentului, ambele echipe dorindu-şi cu orice preţ victoria. Gazdele, mai motivate, au jucat mai spre poartă, reuşind rapid deschiderea scorului. ● Caransebeşenii puteau egala în minutul 37, dar Drăghici, singur cu portarul a şutat peste poartă. ● Repriza a doua a început tot în nota de dominare a gazdelor, acestea reuşind imediat marcarea celui de-al doilea gol, după care echipa CAROMET a pus stăpânire pe joc, însă a ratat copilăreşte prin Buliga, Lozici şi Drăghici. ● După jocul din repriza a doua, echipa din Caransebeş merita un rezultat de egalitate.

ALEX IZVERNARI

Cele mai scăzute preţuri din Timişoara şi cea mai completă gamă de produse ELECTRONICE la

MAGNET

magazinul Casa cu Atlanţi

Str. V.V. Delamarina nr. 1

Produse ale celor mai renumite firme din lume:

GOLDSTAR, SONY, PHILIPS, GRUNDIG, SIEMENS, SCHNEIDER, TOSHIBA, FUNAI, DAEWOO, TELEFUNKEN

AEROPORTUL INTERNAŢIONAL TIMIŞOARA
B-dul Revoluţiei nr. 3-5
Organizează licitaţie publică restrânsă în data de 09.09.1997, ora 11.00, în vederea închirierii unui spaţiu destinat schimbului valutar.
Notă: Pot participa, conform H.G. 420/1995, modificat prin H.G. 686/1995, societăţile bancare abilitate de BNR.
Informaţii: tel. 191.649; 191.637 int. 2152, 2153

R.A. AEROPORTUL INTERNAŢIONAL TIMIŞOARA
B-dul Revoluţiei nr. 3-5
Anunţă decalarea termenului de depunere a ofertelor pentru achiziţia unui sistem de două bucăţi bariere automate,
din data de 15.08.1997 în data de 10.09.1997
Informaţii: tel. 191.637 int. 2121

OCHI ÎN OCHI

DORU VUŞCAN

- născut la 19 noiembrie 1961, la Chişineu Criş;
- primii paşi în fotbal, la 14 ani, la Şcoala Sportivă Gloria Arad, sub îndrumarea lui Alexandru Mercea;
- timp de 2 ani junior la UTA, debutând la echipa mare în sezonul 1978-'79, retrogradant pentru arădeni, cu Ioan Reinhardt la timonă;
- 28 selecţii la naţionala de juniori, respectiv 5 la tineret;
- selecţionat de Cernăianu şi Macri în lotul tricolorilor pentru mondialele under-21 din Australia '81, evoluând în meciul pentru locul 3, victorios, împotriva Angliei;
- refuză ofertele Sucevei şi Bihorului, cu ocazia turneului indian al lotului olimpic fiind îndrumat de antrenorul Dembrovschi spre Poli;
- debutează la alb-violeţi în liga a doua, sezonul 1983-'84, în meciul de 5-0 cu Gloria Reşiţa, într-o linie defensivă cu Şunda, Şerbănoiu şi Lehmann;
- După toamna lui '87, la Electrica , "Pinto" se retrage la 28 de ani, de la UMT, datorită hepatitei şi a unei a doua accidentări la genunchi;
- absolvent de TCM în '90, din 1995 şef serviciu desfacere la BEGA-PAM;
- dezgustat, renunţă la arbitraj, după doar 6 meciuri oficiate în "C", dintre care 5 au fost câştigate de oaspeţi;
- debutează în antrenorat în '91, pe banca Şoimilor, din 1992 trecând la Dacia.

"Rămân cu satisfacţia jucătorului provincial prezent la mondiale"

"După eşecul de la barajul de promovare în liga a 3-a, în 1994, n-am mai ţinut ritmul, datorită condiţiilor financiare, cu fosta divizie C-Timiş, în sezonul următor, '94-'95, retrogradând, dar ne-am reorganizat şi iat-o pe Dacia, o echipă de tradiţie a eşalonului 4, înapoi acolo unde îi este locul" ne-a spus antrenorul grupării din Mehala, revenită în noul D-Timiş după doi ani de campionat judeţean. Dar nu numai revenirea Daciei a fost una de bun augur, ci şi a "cangurului" Doru "Pinto" Vuşcan, o figură pitorească în lumea fotbalului timişean. **"Mi-a fost frică de meciul de debut cu Tehnolemnul, pentru că în toată cariera mea de antrenor n-am câştigat primul meci după o promovare"**, a recunoscut fostul fundaş. care a mai promovat-o pe Dacia în fostul "C" şi în '93. **"La o promovare, experienţa contează enorm. Uitaţi-vă la Variaş, o echipă bună, dar care a capotat clar în faţa unei echipe adunate târziu, dar cu experienţă, · Nădragul. La fel şi cu Tabacul. Noi am pornit bine, deşi băieţii au resimţit oboseala în urma antrenamentelor zilnice din ultima lună. Însă meciul cu Tehnolem a fost unul neconcludent pentru palparea valorii acestei divizii"**. Oricum, relativ la problemele altor echipe cu tradiţie în serie - Comloş, Tehnolemn, Giarmata - care abia s-au strâns în preajma campionatului, "Pinto" speră la o clasare între locurile 5-10. **"Acum câţiva ani, era mult mai greu în această divizie. Dacia este mai slabă decât la precedenta sa perioadă în C, dar sper să ne menţinem, pentru că suntem o echipă bună în actualul D. E drept, nivelul în judeţ a fost scăzut, doar meciurile de afară fiind mai aspre, şi numai Tehnometul, Variaşul şi Agronomia fiind echipele mai bune"**, a mai spus Vuşcan.

Antrenorul, care recunoaşte că, neavând talent, ca jucător a mizat pe muncă, le pretinde băieţilor săi de la Dacia o angajare totală la efort şi respectul faţă de colegi, antrenori şi spectatori. **"O echipă este oglinda antrenorului, şi cum eu n-am fost un jucător tehnic, n-am să le cer tocmai asta. Cei care se cred tehnici la acest nivel sunt aceia care doar stau pe teren, ceea ce eu n-accept. Pe aceştia chiar că i-aş schimba în minutul 1"**, a mai spus Doru Vuşcan la unul din cele 4 antrenamente săptămânale ale echipei.

Majoritatea jucătorilor sunt angajaţi la Bega Pam şi, deşi problema primelor este imposibilă la acest nivel, siguranţa salariului nu e puţin lucru pentru băieţi. **"Sufletul mie-este aici, la Dacia, unde am un colectiv pe gustul meu, cu băieţi de caracter. De altfel, un alt gen de om s-ar elimina singur la acest nivel. Măcar în D să vină lumea să vadă un meci corect, fiind totodată convins că şi arbitrajele vor fi bune"**. "Pâinea oraşului", BEGA PAM, cu 2.200 de angajaţi, sprijină echipa, ca de altfel şi cei câţiva prieteni din jurul formaţiei; o promovare chiar în liga a 3-a este însă irealizabilă, datorită condiţiilor financiare. **"Dacă doream să promovez ca antrenor, o făceam. Colegul meu de cameră la naţională, Andone, e la A, Gabor e la B. Cu meritele deosebite la mondialele australiene, aveam facilităţi la Bucureşti, la şcoala de antrenori, dar rămân cu marea satisfacţie a convocării pentru mondiale, pe vremea când la Bucureşti toată lumea se învârtea în jurul Stelei şi a lui Dinamo. Majoritatea "cangurilor" am fost provinciali, fiind selecţionaţi doar 2 bucureşteni. Ce-i păcat e că a trebuit să mă las, din cauza bolii şi a unei accidentări"**.

Cu o sinceritate debordantă, "Pinto" a rememorat "episodul" ultimei etape în B, în '87 — meciul cu Minerul Cavnic, când Poli n-avea voie să piardă acasă, pentru a nu rata promovarea în faţa lui Baia Mare. Deşi în minutul 30 era deja 3-0 pentru studenţi, **"pe fondul oboselii, stressului, mi-am pierdut controlul, nefăcând cinste oraşului cu un fault dur, la genunchi, asupra lui Drăgulescu. Profesorul Jackie Ionescu mi-a dat două palme, trimiţându-mă, totodată, în atac:** <<Du-te în faţă, să te lovească şi ei pe tine!>> **M-am dus şi i-am lovit şi pe fundaşii lor, pentru că asta ştiam să fac mai bune... Era vremea presiunilor venite de sus, aşa că pe cine se putea descărca profesorul Ionescu? Pe prim-secretar? ... Jackie m-a pălmuit din prea multă dragoste..."**, ne-a mai spus Vuşcan. Că antrenorul "Pinto" nu va face aşa la Dacia e hotărât, chiar dacă în teren a fost un "dur"...

MIHAI COMŞULEA
LASZLO MOLNAR

Părerea lui "Pinto" despre obligativitatea alinierii juniorului

"Asta nu ajută pe nimeni şi nu ştiu cum se descurcă echipele de la ţară. Să poţi înlocui juniorul după un minut, înseamnă să pierzi o schimbare şi, mai ales, să demoralizezi un om. Eu l-am jucat ca titular 67 de minute pe excelentul Sime., în lot mai avându-i pe Marius Pârva, care stă la 3 case de stadionul nostru, şi pe Micula. Echipa în general e tânără, Marcel Cercega fiind un conducător de joc bun, care dacă nu mergea la Recaş, poate juca acum mai sus".

... şi despre toamna cu 19 etape

"Îmi convine, pentru că suntem o echipă de luptă, de forţă, eu mergând pe principiul lotului şi nu al aceluiaşi 11. Am 15 jucători buni şi pot rezista cu tot cu cele 5 intermediare".

D-TIMIŞ

Vasile Ionuţ & Co. se instalează în fotoliul de lider

Etapa a II-a din D-Timiş a fost una a gazdelor, care au obţinut 6 succese, în comparaţie cu cele două ale oaspeţilor, dar şi una cu numeroase goluri (38), dintre care 28 în contul echipelor gazdă.

Derby-ul etapei s-a disputat la Lugoj, între formaţia locală Mondial şi echipa CSA Timişoara, câştig de cauză având fotbaliştii antrenaţi de Mircea Becheru, la limită, cu scorul de 2-1.

Trebuie menţionată victoria la scor a Cenadului, 7-0 în confruntarea cu Laminorul, dar şi egalul de 6 goluri, 3-3, dintre Tehnolemn şi Comtransport, echipa din Beregsău Mare aflându-se la al doilea rezultat de acest gen, după "isprava" din etapa inaugurală cu Mondial. În rest cele două victorii obţinute în deplasare de Sporting Tabac şi Bancom Comloşu Mare, nu surprind, deoarece, pe teren, grupările conduse de Constantin Gorduna şi Eugen Iercu au făcut legea.

TIMPURI NOI GIARMATA - STEAUA ROŞIE VARIAŞ 2-0 (0-0)

Au marcat: Faimoc, Vlătănescu. Eliminat: Raici.

Petre Vlătănescu (antrenor Giarmata) a fost satisfăcut de cea de-a doua victorie consecutivă: **"Jocul a fost echilibrat în prima repriză, dar după golul lui Faimoc am reuşit să evoluăm mai bine şi să înscriem încă un gol, cu care am câştigat partida. Felicit oaspeţii pentru modul în care s-au apărat, dar în atac nu au contat."**

Cicerone Manolache (antrenor Variaş): **"Suntem de prea puţin timp împreună, echipa nefiind pregătită fizic şi de aceea am fost nevoit să joc cu mai mulţi fundaşi în apărare."**

Arbitri: I. Buna - I. Lazăr, D. Andreescu.

MUREŞUL CENAD - LAMINORUL NĂDRAG 7-0 (1-0)

Au marcat: Koller (3) - unul din penalty, Condrea (2), Faur, Popa.

Arbitri: C. Avram - M. Boboc, P. Pecarov.

FC JIMBOLIA - FLACĂRA FĂGET 4-1 (1-0)

Au marcat: Tărnăuceanu, Comşel (2), Fâşie - Românu. Eliminat: Lazarini (Făget). Arbitri: G. Stoicovici - Cl. Popescu, C. Munteanu.

UNIREA PECIU NOU - SPORTING TABAC 1-2 (1-1)

Au marcat: Rupa - Stoianov (autogol), Soldat.

Vădit supărat pe evoluţia echipei Peciu Nou, antrenorul secund, **Dan Albu**, ne-a declarat: **"Mulţumitoare este comportarea tinerilor în comparaţie cu cea a jucătorilor experimentaţi cu toate că am făcut un joc slab. Sub aşteptări randamentul lui Otiman, de la care se aştepta mult mai mult."**

Constantin Gorduna (antrenor Tabac): **"Am jucat foarte bine, iar ocaziile care le-am avut cu Jimbolia şi le-am ratat, şi-au găsit drumul de data aceasta spre poarta adversă. Remarc toată echipa, cu un plus pentru Pătronea şi Soldat."**

Arbitri: Gh. Stănescu - Gh. Nicola, D. Banu.

MODIAL LUGOJ - CSA TIMIŞOARA 2-1 (0-1).

Au marcat: Podean (2) - unul din 11 m - Mamut.

Derby-ul a fost unul mediocru, după declaraţia observatorului întâlnirii, **Ion Hârşoveanu: "Meci de factură tehnică modestă, după un joc haotic. Victoria gazdelor este meritată, mai ales datorită faptului că au luptat mai mult decât oaspeţii."**

Arbitri: Z. Ciev - M. Râmniceanu, I. Juravle.

TEHNOLEMN - COMTRANSPORT BEREGSĂU MARE 3-3 (1-0)

Au marcat: Szany (3), unul din penalty - Bungău, Popa, Apati.

Arbitri: Gh. Cuteanu - D. Ionescu, C. Vuc.

OBILICI SÂNMARTINU SÂRBESC - DACIA 5-1 (1-1)

Au marcat: Corban (3), David, Hausler - din 11 m - Mirescu. Eliminaţi: Olari - M. Cercega.

Arbitri: S. Caia - C. Costea, I. Flonta.

AC RECAŞ - BANCOM COMLOŞU MARE 1-3 (0-2)

Au marcat: Tuş - Tanasoglu, Boia, Bogdan.

La scorul de 1-2, recăşeanul Mitrache a ratat o lovitură de pedeapsă.

Arbitri: R. Avram - N. Istrat, A. Onica.

Golgeteri: 1. Corban (4 goluri); 2-5. Podean, Koller, Hausler, Szany (câte 3 goluri).

CIPRIAN TRANCĂ
& ALIN RADOVAN

CLASAMENT

1. CENAD	2	2	0	0	9-0	6	+3
2. OBILICI	2	2	0	0	8-3	6	+3
3. JIMBOLIA	2	2	0	0	5-0	6	+3
4. GIARMATA	2	2	0	0	4-0	6	+3
5. MONDIAL	2	1	1	0	5-4	4	+1
6. COMLOŞ	2	1	0	1	5-4	3	0
7. ŞOIMII	2	1	0	1	3-2	3	-3
8. TABAC	2	1	0	1	2-2	3	0
9. DACIA	2	1	0	1	4-6	3	0
10. SÂNNICOL.	2	1	0	1	1-3	3	0
11. NĂDRAG	2	1	0	1	3-7	3	0
12. COMTRANSP.	2	0	2	0	6-6	2	-1
13. PECIU	2	0	1	1	1-2	1	-2
14. ŞAG	2	0	1	1	1-2	1	-2
15. TEHNOLEMN	2	0	1	1	4-6	1	-2
16. RECAŞ	2	0	0	2	1-4	0	-3
17. VARIAŞ	2	0	0	2	0-5	0	0
18. FĂGET	2	0	0	2	0-6	0	-3

Et.viitoare **Et. 3 - marţi, 26 august:** Comloş - Şoimii; Comtransport - Obilici; Dacia - Recaş; Făget - Peciu; Nădrag - Jimbolia; Sânnicolau - Giarmata; Tabac - Mondial; Variaş - Cenad; Şag - Tehnolemn

Et. 4 - sâmbătă, 30 august: Giarmata - Cenad; Jimbolia - Variaş; Mondial - Făget; Obilici - Şag; Peciu -Nădrag; Recaş -Comtransport; Sânnicolau -Comloş; Tehnolemn - Tabac; Şoimii - Dacia

---

PETRIŞOR - OMUL CHEIE DIN ANGRENAJUL TEXTILIŞTILOR

ŞOIMII TEXTILA - UN. SÂNNICOLAU MARE 3-0 (1-0)

Stadion Textila, teren acceptabil, timp frumos, spectatori 100.
Arbitri: V. Igna - C. Fâniţă, D. Matei.
Observator: Cornel Bălănescu.
Cartonaşe galbene: Draghici, Safta - Pop.
ŞOIMII: Sziklay - Todică - Corsei, Drăghici (cpt.) - Cibi, SAFTA, Bălăjel (71, Andriesei), Ciucurel - M. Puiu (68, Bota) - PERŢA (64, Rădoi), Bagia (54, PETRIŞOR).
Antrenor: Marius Puiu. Pe bancă: Vidac, Dumitru, D. Tudor.
UNIREA: Huţan - FOALE - Balaban, Oancia, POP - Asăvoaie, Constantinescu (cpt.), Vlascici (52, Butaş), Ciui (74, Stoica) - M. Tudor (82, Jiplea), Vaştag (46, Cimpoieru).
Antrenor: Marcel Iancu. Pe bancă: Raitok, Motentan.
Au marcat: PERŢA (min. 32), după ce a speculat greşeala portarului Huţan, la o lovitură liberă executată de M. Puiu; CIUCUREL (min. 56), cu latul, de la 5 m, la o centrare a lui Petrişor, deviată de goakeeperul oaspeţilor; PETRIŞOR (min. 66), cu un şut la colţul lung, din alergare, după o excelentă lansare în adâncime a lui M. Puiu.
Jucătorul meciului: PETRIŞOR.

● Partida a fost controlată în totalitate de gazde, care s-au revanşat în faţa propriilor susţinători, după insuccesul din etapa întâi, de pe teren propriu, reuşind de multe ori să creeze panică în careul echipei Unirea. ● După introducerea în teren a lui Petrişor, jocul echipei Şoimii a început să prindă contur, mai ales pe partea dreaptă, acolo unde a evoluat cu succes fostul jucător al Astralului. ● Fără 5 titulari din primul "11", oaspeţii au încercat să emită pretenţii, însă nu au avut sorţi de izbând în faţa sistemului 3-5-2, bine aplicat de elevii antrenorului Marius Puiu. ● De remarcat prezenţa în tribună a câtorva foşti fotbalişti de la Şoimii-Textila, care au evoluat cu Tabacul vineri în prologul etapei a doua şi au venit pentru a-şi urmări foştii coechipieri.

MARIUS PUIU (antrenor, Şoimii): **"Sunt mulţumit de prestaţia echipei, care a evoluat exact, cum îi stă bine unei formaţii gazdă, reuşind să-şi creeze multe situaţii de a înscrie. Remarc întregul lot care a jucat împotriva Sânnicolaului şi sper, în continuare, în evoluţii tot mai bune".**

MARCEL IANCU (antrenor secund Unirea): **"Echipa noastră a evoluat slab, iar rezultatul din teren îl consider pe măsura jocului prestat de gazde. Dacă aveam toată echipa validă pentru acest meci, probabil altul era rezultatul final" .**

ALIN RADOVAN

Centrul Auto IATSA 2
Timişoara, Calea Şagului 201
tel 950
Dealer DAEWOO Automobile
Cielo, Espero, Tico, Damas, Avia

- 25% avans
- 8-10% dobândă pe an
- 12-60 rate lunare

Cel mai eficient sistem de rate pentru
CIELO, TICO, DAMAS, ESPERO

Show-room şi magazin piese de schimb Dacia şi Oltcit în Calea Aradului, vis-a-vis de Poligrafie

Camioane AVIA în 12 rate lunare, cu avans 50%

NOU! CONTINUĂ POLITICA DE SCĂDERE A PREŢURILOR LA AUTOTURISMELE DAEWOO
REDUCERI DE PÂNĂ LA 1.300 $ DOAR PÂNĂ LA 15 SEPTEMBRIE

ANGLIA

BERESFORD FACE UITAȚI 3 GOLGETERI

Newcastle United, vicecampioana ultimei ediţii, este unica echipă din prima ligă cu procentaj maxim la start. Având amânat meciul din etapa a doua, "coţofenele" lui Kenny Dalglish se pot lăuda cu două victorii la limită acasă şi cu convertirea unui fundaş într-un marcator de excepţie. Autor al ambelor goluri în victoria cu 2-1 din Champions League cu Croaţia Zagreb, fundaşul stânga John Beresford a reuşit sâmbătă, în runda a 3-a din Premier League, al 3-lea său gol în numai 11 zile, după ce în ultimii 5 ani marcase doar două "boabe"! Cu un stâng de senzaţie de la 20 metri, bară transversală-gol, Beresford i-a făcut uitaţi pe Shearer (operat), Ferdinand (cedat la Tottenham) şi Asprilla, blocat în Columbia după meciul ţării sale din motive de siguranţă a traficului aerian. **NEWCASTLE - ASTON VILLA 1-0**: John Beresford (15'). Eliminat: Batty (N) - 55. Chiar şi fără danezul Tomasson, ex-golgeterul ligii olandeze, atacul gazdelor a fost unul inedit, cu "vulpoiul" Rush, adus de la Leeds, şi Ketsbaia.

În al 6-lea sezon al său la Newcastle, BERESFORD (31 ani joia viitoare) pare să-şi fi regăsit pofta de gol din perioada '89 - '92, când a marcat 10 boabe sub culorile lui Portsmouth.

30.187 spectatori au văzut la Ewood Park cum se menţine un fotoliu de lider. **BLACKBURN - LIVERPOOL 1-1**: Martin Dahlin (83) - Michael Owen (53). Introdus de Hodgson în joc în minutul 76, suedezul de culoare adus de la Roma a egalat excelenta reuşită a băiatului de 17 ani Owen. Acesta a interceptat o minge în propria sa jumătate de teren, taxându-l printre picioare pe australianul Filan la finele unei curse atletice. Cu doar 4 starturi ca titular şi 3 goluri, Owen este noua senzaţie din Insulă şi a lui Liverpool, care nu i-a jucat pe Fowler şi Leonhardsen, accidentaţi. Cât despre Berger, acesta face reclamă la o cremă-antiacneică...

"Tunarii" au urcat pe 2 fără ajutorul lui Ian Wright, autor împotriva lui So'ton a 11 goluri, dintre care 3 hat-trickuri, două chiar la The Dell, unde showul a fost dat acum de olandezi. **SOUTHAMPTON - ARSENAL 1-3**: Neil Maddison (25) - Marc Overmars (19), Denis Bergkamp (58, 74).

"Vulpile" şi "Diavolii" şi-au anulat punctajul maxim într-un meci în care campionii au avut 3 bare, prin Sheringham, de la un metru!, respectiv Scholes şi Giggs, ambele în partea a doua: **LEICESTER - MAN. UTD. 0-0.**

În primele 3 runde, disputând împreună 5 meciuri în deplasare, cele 3 nou-promovate au izbutit 4 victorii şi o remiză, golaveraj 8-3! Ultimele isprăvi au fost **LEEDS - CRYSTAL PALACE 0-2**: Paul Warhurst (21), Attilo Lombardo (47), respectiv **COVENTRY - BOLTON 2-2**: Paul Telfer (8), Darren Huckerby (25) - Nathan Blake (70, 76). La Bolton a debutat, ca rezervă, veteranul Peter Beardsley.

"Caramelele" s-au revanşat pentru eşecul din runda de debut, 1-2 acasă cu Palace, dispunând greu de o altă londoneză. **EVERTON - WEST HAM 2-1**: Dave Watson (66), Graeme Stuart (82) - Dave Watson (20) - autogol. Fundaşul Angliei David Unsworth, luat acum două săptămâni de West Ham tocmai de la Everton la schimb cu Williamson, a salvat în minutul 42 de pe linia porţii şutul lui Farrelly.

La White Hart Lane fanii au avut în sfârşit un motiv de satisfacţie, chiar şi fără Anderton, Sol Campbell, Vega, Nielsen şi Mabbutt, gazdele scăpând de cel mai slab start de sezon din '79 încoace. Tânărul portughez Dominguez a luat ochii la debut, obţinând şi un penalty în minutul 90. Deşi Howells a ratat transformarea, "albii" lui Sugar & Francis au luat primele puncte. **TOTTENHAM - DERBY 1-0**: Colin Calderwood (45). Tot primul lor punct l-au cucerit şi "bufniţele", în faţa a 11.503 spectatori: **WIMBLEDON - SHEFFIELD WED. 1-1**: Jason Evell (17) - Paolo Di Canio (70).

Duminică, la Oakwell, a fost **BARNSLEY - CHELSEA 0-6 (0-3).** Dan Petrescu a deschis scorul în minutul 25, şut bară-gol, Gustavo Poyet l-a majorat în minutul 38, iar apoi Gianluca Vialli a înscris 4 goluri.

Etapa a 4-a a şi demarat aseară (luni), lidera primind vizita "bufniţelor": BLACKBURN - SHEFFIELD. Restul meciurilor se dispută astăzi şi miercuri.

MIHAI COMŞULEA

CARLING PREMIERSHIP

1. BLACKBURN	3	2	1	0	6- 1	7	+1
2. ARSENAL	3	2	1	0	6- 2	7	+4
3. MAN. UTD.	3	2	1	0	3- 0	7	+4
4. LEICESTER	3	2	1	0	3- 1	7	+1
5. CRYS.PALACE	3	2	0	1	4- 2	6	+3
6. NEWCASTLE	2	2	0	0	3- 1	6	0
7. WEST HAM	3	2	0	1	5- 4	6	+3
8. BOLTON	2	1	1	0	3- 2	4	+4
9. LEEDS	3	1	1	1	4- 4	4	-2
10.COVENTRY	3	1	1	1	5- 6	4	-2
11.CHELSEA	2	1	0	1	8- 3	3	+3
12.EVERTON	2	1	0	1	3- 3	3	-3
13.TOTTENHAM	3	1	0	2	2- 4	3	-3
14.BARNSLEY	3	1	0	2	2- 8	3	-3
15.WIMBLEDON	2	0	2	0	2- 2	2	-4
16.LIVERPOOL	3	0	2	1	3- 4	2	-1
17.SHEFFIELD	3	0	1	2	3- 6	1	-2
18.DERBY CO.	2	0	0	2	0- 2	0	0
19.SOUTHAMPT.	3	0	0	3	1- 5	0	-6
20.ASTON VILLA	3	0	0	3	0- 6	0	-3

GERMANIA

Effenberg şi Dörner au luat o pauză

Etapa a 4-a a avut doi absenţi: Hans Jürgen Dörner, antrenorul lui Werder, concediat la mijlocul săptămânii trecute, și Ștefan Effenberg, scos din lotul Borussiei Mönchegladbach, după o discuție tete-a-tete între antrenorul Bongartz și președintele Drygalski, întrevedere ce a durat 5 ore! Soarta lui a fost stabilită aseară (luni), după o ședință a conducerii clubului. Tot ieri urma să se ia o hotărâre în privința partidei 1860-Karlsruhe, disputată în etapa a 2-a, federația stabilind că trebuie să se rejoace, ca urmare a unei gafe a arbitrului (scorul final a fost 2-2). Cei din Karlsruhe au introdus și ei o contestație, să vedem cu ce urmări.

Până una-alta, la finele săptămânii trecute, a fost etapa cu cele mai multe goluri de până acum - 34, și cu debutul lui Răducioiu, la Stuttgart, încununat cu un gol spectaculos.

Să începem cu victoriile oaspeților: **1860 MUNCHEN - ROSTOCK 0-1: Groth (85). Eliminat Stevic (1860 - min. 33)**. Gazdele nu au rezistat o oră în inferioritate numerică. Până la eliminarea lui Stevic, raportul șuturilor la poartă era de 9-2. După minutul 33, acesta a devenit 3-15. Martin Groth a marcat primul gol după mai mult de 8 ani. Ultima sa realizare datează de la 25 mai 1989, din meciul Hannover 96 - Uerdingen, scor 3-7, când el a înscris unul dintre golurile învinșilor.

DUISBURG - STUTTGART 0-3: Balakov (41), Bobic (66), Răducioiu (78). Cea mai categorică victorie în deplasare a actualului campionat, cu Balakov înscriind din lovitură liberă directă, execuție copiată la xerox după cea din prima etapă, contra celor de la 1860. Șvabii au reușit pentru prima dată, în acest sezon, să marcheze mai mult de un gol, într-un joc. Fiind de părere că Răducioiu nu rezistă 90 de minute, antrenorul Joachim Löw l-a introdus pe Radu după pauză, el reușind un gol frumos, cu un șut la vinclu, în colțul lung, după o acțiune personală.

HAMBURG - BAYERN 0-2: Basler (23), Zickler (82). Victoria logică a bavarezilor, care au + 14 la golaveraj în meciurile directe cu Hamburg. Gazdele par a fi una dintre trupele candidate la retrogradare.

WOLFSBURG - HERTHA 2-1. Präger (34), Kapetanovic (49) - Reina (55, autogol). Este al 28-lea joc consecutiv acasă al celor din Wolfsburg (26 în liga a doua) în care verzii nu pierd în fața propriilor suporteri.

LEVERKUSEN - KARLSRUHE 6-1: Meijer (15), N. Kovac (23), Kirsten (58, 60), Lehnhoff (67), Rink (78) - Hässler (5). A 13-a victorie consecutivă acasă pentru "farmaciști" și totodată egalarea celei mai clare victorii pe teren propriu (precedenta, tot 6-1, la 7 decembrie 1991, cu Wattenscheid). A doua victorie a lui Bayer în acest campionat după ce a fost condusă.

KAISERSLAUTERN - SCHALKE 3-0: Marschall (32, 61), Sforza (40). Trupa lui Otto Rehhagel este a doua în istoria ligii (după Bremen) care nu primește gol în primele patru etape ale campionatului. Clubul la care Rehhagel a cunoscut cele mai mari satisfacții, Werder Bremen, pare decis să-i ofere fostului său antrenor postul de director sportiv...

GLADBACH - KOLN 4-1: Witeczek (25), Andersson (28), Wynhoff (41), Pflipsen (73) - Andersson (54, autogol). A 8-a victorie a Borussiei în ultimele 10 meciuri directe cu FC Köln. Trupa lui Munteanu și Vlădoiu (al doilea, în continuare accidentat) are zero puncte în cele două deplasări și golaveraj 1-7 !

BIELEFELD - BREMEN 3-0: Maul (10), Daei (50), Kuntz (87). Eliminat Pfeifenberger (Bremen, min. 67). Debut nefericit pentru antrenorul interimar al Bremen-ului, Wolfgang Sidka (conducerea l-ar dori la cârmă pe Hans Mayer, actualmente la Twente Enschede). Bremen este la primul meci (din 29 martie 1997) în care nu marchează nici un gol. Unul dintre liderii ei, Marco Bode, a lipsit pentru prima dată în ultimele 25 de meciuri de campionat.

DORTMUND - BOCHUM 5-2: Heinrich (7), Herrlich (25), Moller (36, 90), Chapuisat (51) - Wosz (17), Peschel (73). Omul meciului: Andy Möller, golul său din ultimul minut (pasă primită de la propriul portar, la vreo 20 de metri, în propriul teren, și acțiune solitară până la marcarea golului), poate fi inclusă în orice manual de fotbal.

În **clasamentul golgeterilor**, câștigătorul de anul trecut, Ulf Kirsten (Leverkusen), a preluat conducerea, fiind singurul care a înscris de 4 ori.

Etapa viitoare:
vineri, 29 august: Bochum - Lautern, Hertha - Hamburg. *Sâmbătă, 30 august:* Stuttgart - Dortmund, Schalke - Gladbach, Koln - Wolfsburg, 1860 München - Bielefeld, Bremen - Leverkusen, Rostock - Bayern. *Duminică, 1 septembrie:* Karlsruhe - Duisburg.

Bundesliga

1. K'LAUTERN	4	3	1	0	5- 0	10	+4
2. DORTMUND	4	2	1	1	9- 4	7	+1
3. BAYERN	4	2	1	1	8- 4	7	+1
4. STUTTGART	4	2	1	1	6- 3	7	+1
5. ROSTOCK	4	2	1	1	4- 3	7	+1
6. KARLSRUHE	4	2	1	1	9-10	7	+1
7. WOLFSBURG	4	2	1	1	6- 7	7	+1
8. LEVERKUSEN	4	2	0	2	10- 6	6	0
9. GLADBACH	4	1	3	0	9- 6	6	0
10.BIELEFELD	4	2	0	2	6- 5	6	0
11.SCHALKE	4	2	0	2	3- 5	6	0
12.BOCHUM	4	1	1	2	5- 8	4	-2
13.DUISBURG	4	1	1	2	3- 6	4	-2
14.KOLN	4	1	1	2	4- 9	4	-2
15.TSV 1860	4	0	3	1	6- 7	3	-3
16.HERTHA	4	0	2	2	4- 6	2	-4
17.HAMBURG	4	0	2	2	4- 7	2	-4
18.BREMEN	4	0	2	2	5-10	2	-4

PAS GREŞIT PENTRU MTK, DUPĂ 9 LUNI !

UNGARIA

Deşi are un palmares net superior în confruntările cu Elveţia (42 29 5 8 123-55), naţionala Ungariei n-a izbutit decât o remiză, miercurea trecută, pe Nepstadion, în preliminariile campionatului mondial, Franţa '98. Au asistat 40.000 de spectatori, un record al ultimului deceniu. Gazdele au marcat în minutul 53, prin **Klaus**, fiind egalate în ultimele secunde, graţie golului lui **Chapuisat**. Elveţienii au avut şi 3 bare, dar maghiarii au ratat desprinderea prin Nagy, care a irosit o ocazie uriaşă. După acest rezultat, ambele echipe mai păstrează încă şansa ocupării locului secund.

Etapa a 5-a a consemnat primul eşec pe plan intern pentru campioana "en-titre", MTK, în anul 1997, ultima nereuşită datând din noiembrie anul trecut, 0-1 cu BVSC Budapesta! **MTK - GYOR 2-4: Illes (14), Orosz (18) - Vayer (31, 88), Mracsko (37), Feher (67).** Oaspeţii au revenit din nou senzaţional, fiind conduşi cu 2-0, golul lui Mracsko având la origine un şut spectaculos de la 30 de metri. Dar rezultatul final a fost "influenţat" şi de arbitrul Juhasz. Acesta a anulat în minutul 40, în mod nejustificat, un gol al "gâscanilor", apoi le-a refuzat acestora un penalty (min. 48), eliminându-l, totodată, pe portarul gazdelor, Babos, la o fază care nu impunea o asemenea sancţiune. De remarcat jocul foarte bun al lui Sălăjan, de la Cugir, autor a două pase de gol.

S-au mai înregistrat două victorii externe. **DIOSGYOR - UJPEST 0-2: Hertzeg (58), Kovacs (69).** Gazdele au fost încurajate de 22.000 de spectatori, care au plecat însă dezamăgiţi de rezultat. La Ujpest s-a pus problema înlocuirii antrenorului Nagy, cu fostul internaţional Laszlo Fazekas, dar acest succes se pare că i-a prelungit viaţa actualului tehnician.

VAC - DEBRECEN 1-2: Horvath - Giurisici, Ilea. Şi gazdele au rămas în continuare fără victorie în actuala ediţie.

Singura remiză, **F.C. STADLER - VIDEOTON 1-1: Molnar (60) - Karvelis (23).** Negrău a revenit în forţă. **HALADAS - BEKESCSABA 4-0: Varga (12), Plokai (19), Kovacs (72), Bonchiş (83).** Adi Negrău a revenit în 11-le lui Haladas, evoluând în ultimele 15 minute, pregătindu-se pentru o probă de joc la formaţia finlandeză Haka. Pe teren s-au aflat şi românii Florin Stoica şi Răducu, ambii la Bekescsaba.

BVSC BUDAPESTA - KISPEST 3-1: Csillag (23), Bükszegy (30), Erüs (56), Iovanovici (86). Antrenorul Varga Zoltan a debutat cu stângul la timona lui Kispest.

VASAS - FERENCVAROS 3-1: Hamory (25, 47), Vaczi (65) - Vincze (81). Meciul **GAZSZER AGARD - ZALAEGERSZEG** s-a întrerupt, datorită unei ploi torenţiale, urmând a fi reprogramat. Oaspeţii conduceau cu 1-0, graţie unui gol semnat de Caşolţan, după doar 24 de secunde !!!

Luni seara, după închiderea ediţiei, s-a jucat partida **SIOFOK - TISZAKECSKE.**

ŞTEFAN MARTON

N.B.1

1. GYOR	5	5	0	0	12- 6	15	+9
2. VASAS	5	4	0	1	15- 7	12	+6
3. MTK BUDAP.	5	4	0	1	15- 8	12	+3
4. BVSC BUDAP.	5	3	2	0	11- 5	11	+2
5. UJPEST	5	3	1	1	11- 6	10	+1
6. HALADAS	5	3	0	2	9- 5	9	0
7. VIDEOTON	5	2	2	1	8- 7	8	+2
8. FERENCVAR.	5	2	2	1	8- 8	8	+2
9. DEBRECEN	5	2	1	2	6- 6	7	+1
10.BEKESCSABA	5	2	1	2	5-10	7	+1
11.DIOSGYORGY	5	2	0	3	9- 6	6	-3
12.GAZSZER A.	4	1	1	2	7- 7	4	-2
13.TISZAKECSKE	4	1	1	2	5- 9	4	-2
14.STADLER	5	0	3	2	5- 8	3	-6
15.KISPEST	5	1	0	4	5-15	3	-3
16.SIOFOK	4	0	1	3	2- 6	1	-5
17.VAC SAMS.	5	0	1	4	7-14	1	-8
18.ZALAEG.	4	0	0	4	2- 9	0	-6

BOLIVIA S-A ALES CU MAI NIMIC

Copa America este din nou în pericol! După ce la ediţia din 1983 competiţia a fost salvată de o injecţie financiară, profiturile extrem de mici rezultate de la ultimul turneu final, desfăşurat în această vară în Bolivia, pun din nou sub semnul întrebării integritatea turneului final de peste doi ani, gazda Paraguay trebuind să investească 13 milioane de lire sterline pentru dotarea stadioanelor.

Bolivia s-a ales de pe urma Copei America doar cu 320.000 lire sterline, în ciuda celor 7 milioane de lire rezultate din reclame şi a transmisiilor TV distribuite în 141 ţări! Profitul este cu mult mai mic decât la precedentele 5 ediţii, la care drepturile de televizare au fost câştigate de compania *Traffic*. În tabelul alăturat vă prezentăm profiturile rezultate la turneele finale sud-americane din ultimii 10 ani, respectiv numărul ţărilor în care a fost vizionată Copa America.

ediţia	profitul	nr. ţărilor
1987 Argentina	650.000 £	45
1989 Brazilia	850.000	52
1991 Chile	950.000	62
1993 Ecuador	950.000	108
1995 Uruguay	650.000	132

De menţionat că de la ediţia din 1993, pentru a retrezi interesul în jurul competiţiei, Compania *Traffic* şi federaţia sud-americană au decis, din raţiuni financiare, cooptarea în faza preliminariilor a reprezentativelor Mexicului, Costa Rica şi SUA.

România, la a 10-a victorie consecutivă

De la ratarea calificării la mondialele mexicane din 1986, cauzată de eşecul cu 0-1 în faţa Irlandei de Nord, reprezentativa României n-a mai călcat stâmb, obţinând a 3-a prezenţă consecutivă la un turneu final de campionat mondial, şi de această dată fără emoţii. Mai mult, de la acel 2-5 la Kosice, "tricolorii" au atins în meciul cu Macedonia cota de 10 victorii consecutive în preliminariile C.M., dintre care 3 în campania pentru America, respectiv 7 în actualele preliminarii, cu un golaveraj de 32-4! România este prima ţară europeană calificată pentru Franţa, următoarele 3 luni oferind verdictul şi pentru celelalte 13 locuri ale continentului nostru.

Africa şi-a desemnat calificatele: Tunisia, Maroc, Camerun, Nigeria şi Africa de Sud, iar în America de Sud, reprezentativele Argentinei, Columbiei şi Paraguayului par a fi desprinse în calificate, pentru al 4-lea loc 5 ţări luptând în ultimele 3 etape.

Moldovenii ne copiază

Moda cuceritorilor carpatini pe ultima sută de metri a Ghetei de Aur a trecut Prutul în sezonul 1996-'97. Serghei Rogaciov, atacantul ocupantei locului 5, Olimpia Bălţi, avea 29 de goluri marcate înaintea ultimei etape, iar Iuri Miterev, de la Zimbrul Chişinău, se "lăuda" cu doar 25. Dar ce s-a întâmplat în ultima rundă a depăşit cu mult "performanţele" lui Mateuţ şi Cămătaru. Rogaciov a marcat 6 goluri acasă, în meciul cu Locomotiva, scor 6-6, încheind sezonul cu 35 de reuşite. Cu toate cele 9 goluri înscrise în deplasare , la Ciuhur, în victoria Zimbrului cu 15-1, Miterev a ratat titlul de golgeter al Moldovei, totalizând "doar" 34 de goluri. Oricum, Ronaldo i-a depăşit meritat pe amândoi, cu 36 de goluri, dar şi dacă n-ar fi făcut-o tot ar fi cucerit Gheata de Aur, datorită noului sistem de clasificare al golgeterilor, care ţine cont, şi normal, de gradul de dificultate al fiecărei competiţii interne.

"Maximir"-ul aşteaptă "Coţofenele"

Preşedintele croat Tudjman şi ex-campionul mondial Prosinecki s-au bucurat nespus pentru prima calificare a unei echipe croate în dauna unui club iugoslav după războiul civil, la finele meciului Croaţia Zagreb - Partizan Belgrad 5-0. Rămâne de văzut dacă Ladic & Co vor reedita calificarea în grupele Champions League reuşită de compatrioţii de la Hajduk Split în 1994-'95. Ocazia o reprezintă meciul de mâine cu "coţofenele" de la Newcastle Utd., partidă retur în cel de-al doilea tur preliminar în C1 (în Anglia a fost 2-1 pentru Asprilla & Co.). În aceeaşi competiţie, Steaua are marea şansă a celei de-a 4-a calificări consecutive în grupele Champions League!

GOAL TROTTER

Primera Division o ia din loc

Derby-ul madrilen Real - Atletico de sâmbătă, 30 august, pe "Bernabeu", ne asigură că Primera Division va fi plină de suspans încă din prima sa etapă. Campioana Real, fără achiziţii sonore în această vară, vizează un start bun în faţa ex-campioanei Atletico, întărită în intersezon cu Vieri, Juninho şi Lardin, pentru care bossul Gill a plătit un sac de bani. Cele două rivale locale sunt îndreptăţite şi în acest sezon la titlu, triunghiul favoritelor fiind completat de "aceeaşi" Barcelona. Din nou cu achiziţii spectaculoase, Dugarry, Reiziger, Anderson şi Rivaldo, catalanii dispun de un lot a cărui valoare, conform cifrelor stipulate în contractele jucătorilor, se ridică la peste 400 de milioane de lire sterline! Şi când la cârmă a fost adus, ca al 12-lea antrenor din perioada de 19 ani a "erei Nunez", reputatul olandez Louis van Gaal, şansele Barcelonei de reacaparare a supremaţiei în Spania din vremea lui Cruyff au crescut serios. Dealtfel, iată înşiruirea antrenorilor angajaţi de Nunez şi numărul lor de meciuri la cârmă: Lucien Muller (49), Joaquim Rife (50), Helenio Herrera (64, în două perioade); Ladislau Kubala (25), Udo Latek (103), Cesar Luis Menotti (89), Terry Venables (149), Luis Aragones (51), Johan Cruyff - "decan", cu 430, Carlos Rexach (2) şi Bobby Robson (60). Dacă antrenorul roş-albaştrilor e nou, în schimb preşedintele a rămas acelaşi, Joseph Lluis Nunez obţinând în această vară a 6-a victorie electorală la cârma clubului, cu 76% din voturi, în dauna lui Angel Fernandez, ceea ce-l va menţine în "tron" până în 2002, dar mai ales la aniversarea clubului, peste 2 ani! În paralel cu performanţele din teren, Barcelona pare a rămâne şi în sezonul viitor, "campioana" financiară a fotbalului iberic. Profitul clubului pe sezonul trecut a fost de 7 milioane de lire sterline, excluzând vânzarea lui Ronaldo, marile încasări survenind din contractele cu companiile TV, cele 12 canale naţionale transmiţând anul trecut 724 de meciuri, cu o medie de 2.4 partide pe zi. De altfel, Barcelona a avut 54 de meciuri televizate în '96-'97, Real — 43, iar Atletico, cu tot cu Champions League — 41, cele 3 distanţându-se clar şi în acest fel din plutonul celor, deacum, doar 20 de cluburi din prima ligă. Vom încheia periplul spaniol prezentându-vă antrenorii echipelor, cu specificaţia că doar 5 dintre aceştia porneau pe banca tehnică a respectivelor grupări şi la startul campionatului trecut!

clubul	1996-'97	1997-'98
Real Madrid	Capello	Jupp Heynckes
Barcelona	Robson	Louis Van Gaal
Deportivo	Toshack/Silva	Carlos Alberto Silva
Betis Sevilla	Ferrer	Luis Aragones
Atletico	Radomir Antic	confirmat
Bilbao	Luis Fernandez	confirmat
Valladolid	Vicente Cantatore	confirmat
Real Sociedad	Irureta	Bernd Krauss
Valencia	Luis/Valdano	Jorge Valdano
Tenerife	Heynckes	Victor Fernandez
Compostela	Fernando Vasquez	confirmat
Santander	Marcos Alonso	confirmat
Zaragoza	Victor/Esparrago/Costa	Luis Costa
Sporting Gijon	Floro/Montes	Miguel Montes
Espanol	Carcelen/Miera/Flores	Jose Antonio Camacho
Celta Vigo	Santos	Javier Irrureta
Oviedo	Lillo/Novo	Washington Tabarez
Merida	Maceda/D'Alessandro	Jorge D'Alessandro
Salamanca	Alves/Goikoetxea	Andoni Goikoetxea
Mallorca	Victor/Bartolome	Hector Cuper

Notizie dall' Italia

ÎNCEPE SPECTACOLUL ÎN PENINSULĂ

Duminică, 31 august, se va da startul în a 94-a ediţie a campionatului italian, a 66-a care se dispută în serie unică. Va fi o întrecere mult aşteptată, invazia stranierilor, din 31 de ţări, fiind mai mare ca niciodată, numărul lor depăşind cu mult suta. Principalele candidate la lupta pentru titlu sunt cele 3 formaţii care au cele mai multe victorii în palmares, adică Juventus (24 succese), Milan (15), Inter (13), nefiind însă exclus un triumf al Parmei, al lui Lazio sau AS Roma, sau chiar al Sampdoriei. Răspunsul îl vom afla la 10 mai 1998, când va avea loc ultima rundă.

Deci, duminică, de la ora 17.00, se vor afla faţă în faţă: **Atalanta - Bologna; Bari - Parma; Empoli - Roma; Inter - Brescia; Juventus - Lecce; Lazio - Napoli; Piacenza - Milan; Sampdoria - Vicenza; Udinese - Fiorentina.**

Cum în săptămânile trecute am prezentat formaţiile de bază ale celor 18 echipe şi străinii fiecărui club, ne vom limita acum la alte curiozităţi din "Il Calcio".

DE 45 DE ANI, ROMA JOACĂ DOAR ÎN PRIMA LIGĂ!

Cu excepţia lui Juventus şi Inter, formaţii care n-au evoluat niciodată în liga a doua, echipa cu cele mai vechi state de serviciu în Serie A este AS Roma, care din 1952 joacă neîntrerupt în primul eşalon. Urmează Napoli, din 1965 în prima divizie, Sampdoria, din 1982, Milan, din 1983, Lazio, din 1988 şi Parma, din 1990.

TREI DIN CEI MAI EFICACE ZECE JUCĂTORI AFLAŢI ÎN ACTIVITATE SUNT ACUM LA LAZIO!

După 15 sezoane petrecute în curtea Sampdoriei, **Roberto Mancini**, cel mai productiv jucător din Serie A aflat în activitate, a fost achiziţionat în această vară de Lazio. Iată cum se prezintă acest clasament al primilor 10 bomberi:

1. Roberto Mancini	(Lazio)	141 goluri/454 prezenţe
2. Roberto Baggio	(Bologna)	129g/287p
3. Giuseppe Signori	(Lazio)	116g/178p
4. Abel Balbo	(Roma)	96g/178p
5. Gabriel Batistuta	(Fiorentina)	87g/154p
6. Marco Branca	(Inter)	75g/232p
7. Daniel Fonseca	(Juventus)	68g/173p
8. Pierluigi Casiraghi	(Lazio)	58g/211p
9. Michele Padovano	(Juventus)	56g/175p
10. Enrico Chiesa	(Parma)	51g/117p

CURIOZITĂŢI ALE PRIMEI RUNDE

● **Juventus Torino** a pierdut ultima dată un joc în prima etapă acum 15 ani, mai precis la 12 septembrie 1982, 0-1 la Sampdoria;

● **AC Milan** a câştigat de 10 ani încoace primul meci din campionat: 3-1 la Pisa în '87; 4-0 cu Fiorentina în '88; 3-0 la Cesena în '89; 1-0 cu Genoa în '90; 1-0 la Ascoli în '91; 1-0 cu Foggia în '92; 1-0 la Lecce în '93; 1-0 cu Genoa în '94; 2-1 la Padova în '95; 4-1 cu Verona în '96. Ultimul eşec într-o partidă de debut a unei ediţii de campionat: 0-1 cu Ascoli, la 14 septembrie 1986!

● Ultima dată când noile promovate au suferit înfrângeri în bloc în prima etapă a fost în 1993: **Piacenza** - 0-3 cu Torino; **Cremonese** - 0-1 la Juventus; **Lecce** - 0-1 cu Milan; **Reggiana** - 1-2 la Inter.

● **Fiorentina** n-a mai evoluat în prima rundă în deplasare din ediţia 1991-92, când a pierdut cu 1-0 la Juventus.

● Acum 11 ani, **Empoli** îşi începea prima aventură în Serie A, învingând cu 1-0 pe Inter!

● Cel mai bun start pe care l-a luat **Udinese** vreodată în prima ligă a fost cel din 1983. Atunci, cu Zico în formaţie, friulanii au administrat un sever 5-0 celor de la Genoa, chiar pe "Luigi Ferraris".

● Cea mai categorică diferenţă înregistrată în prima etapă: **Juventus - Ascoli 7-0**, în 1983!

JUVENTUS A CÂŞTIGAT PENTRU A DOUA OARĂ SUPERCUPA

Sâmbătă seara, la Torino, s-a disputat a zecea ediţia a Supercupei Italiei. Juventus a învins-o pe Vicenza cu 3-0, graţie "dublei' lui Inzaghi (min. 48 şi 55) şi a reuşitei lui Conte (min. 81). Este al doilea succes al torinezilor în această competiţie, după cel din 1995. De nouă ori, trofeul a fost câştigat, până acum, de formaţiile care au cucerit titlul şi doar o singură dată a învins echipa care a câştigat Coppa Italia (anul trecut, Fiorentina, în faţa lui Milan). Iată însă rezultatele celor 9 finale precedente: 1988: Milan - Sampdoria 3-1; 1989: Inter - Sampdoria 2-0; 1990: Napoli - Juventus 5-1; 1991: Sampdoria - Roma 1-0; 1992: Milan - Parma 2-1; 1993: Milan - Torino 1-0; 1994: Milan - Sampdoria 5-4, după penalty-uri; 1995: Juventus - Parma 1-0; 1996: Milan - Fiorentina 1-2.

COPPA ITALIA

S-au jucat şi partidele retur din cadrul turului I al Cupei Italiei. Iată rezultatele, formaţiile trecute cu majuscule obţinând calificarea: BARI - Salernitana 1-0; Lucchese - BRESCELLO 1-1; PESCARA - Ancona 2-0; LECCE - Cesena 1-0; CASTEL DI SANGRO - Chievo 2-1; VERONA - Atl. Catania 3-0; REGGINA - Palermo 0-0; PERUGIA - Savoia 3-1; Padova - ANDRIA 2-3; FOGGIA - Cosenza 3-2; CAGLIARI - Nocerina 1-1; REGGIANA - Treviso 2-0; GENOA - Monza 1-0; RAVENNA - Cremonese 4-1; VENEZIA - Carpi 0-0.

Turul al II-lea se va disputa la 3 şi 24 septembrie a.c.

Două spectaculoase reveniri în "Il Calcio": JÜRGEN KLINSMANN (în stânga) - la Sampdoria şi DIEGO SIMEONE - la Inter.

În lumea dezvoltată
cea mai eficientă
reclamă este cea
legată de SPORT!

FOTBAL vest
vă oferă ACUM, AICI,
această şansă, pentru că:

1900 Timişoara, str. Paris 2A ✦ Tel./fax: 056.190.656;190.128

- Spre deosebire de celelalte ziare locale, este difuzat în judeţele ARAD + BIHOR + CARAŞ-SEVERIN + HUNEDOARA + TIMIŞ
- Este citit de populaţia activă, dinamică, "trecut din mână în mână"
- Reclama Dvs. în "Fotbal vest" nu este înghesuită în pagini exclusiv publicitare, ci este evidenţiată distinct, alături de cele mai interesante articole sportive

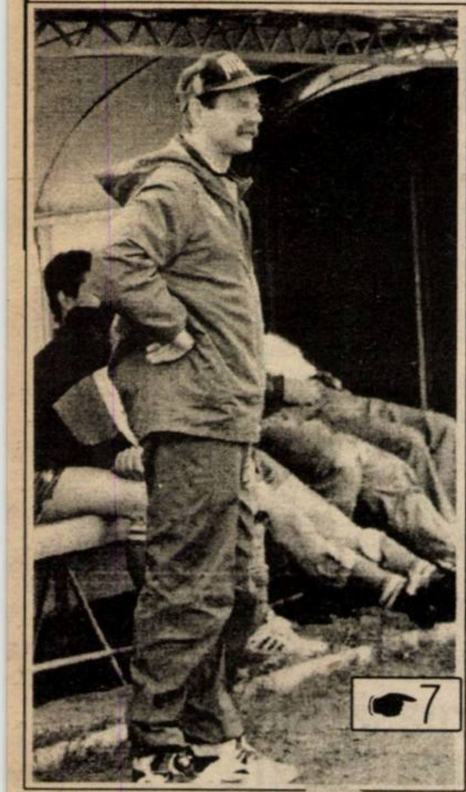

☛ 7

NIMENI NU-I PROFET ÎN ȚARA LUI...

Şunda la Craiova

FOTBAL vest

Anul VII Nr. 34 (286) ● 2-8 sep. 1997 ● 1500 lei

Se difuzează în ARAD, BIHOR, CARAŞ, HUNEDOARA, TIMIŞ

■ MAGNET ■ MAGNET ■ MAGNET ■ MAGNET ■

CHEIA REŞIŢEI

PLORIA, REPRIZA A II-A, PORARTA DINSPRE ORAŞ ŞI SANSIRO!

☛ 3

BORUGĂ NU-L ŞTIE PE MARIŞ

☛ 4,7

☛ 7

DIMINESCU dat AFARĂ

Deşi e lanternă, la Poli

VIN AMERICANII

VOCEA PORUMBELULUI RÂU

(iese zvon când nu ies rezultate)

Ştiţi ce zvon fâlfâia duminică “la golumbi”? Sigur că ştiţi! Cică pe Viki Roşca îl sapă echipa şi-l mai sapă şi alţii... Nu-mi bag aripa-n foc pentru asta, da' nici nu mi-o scot... Însă sunt mai degrabă tentat să-i dau dreptate unui bun amic al meu, tot porumbel, care a ciugulit ceva ani din iarba gazonului: JUCĂTORII DIN ACTUALUL LOT AL LUI POLI N-AU VALOARE! Adică n-au valoare să promoveze! De aici pleacă epocala greşeală din “Regele Ferdinand”. Poli, retrogradând, a dovedit că n-are valoare, a dovedit că n-are echipă de prima ligă! În plus, echipa care a retrogradat a fost subţiată şi de câteva plecări! Şi e la mintea fratelui meu cocoş că dacă vrei să promovezi în prima ligă trebuie să ai echipă de prima ligă. O echipă care nu se împiedică pe un **“câmp lung”** sau într-un **“sat mare”** ! Şi Poli n-are o asemenea echipă! De aceea, stau şi mă întreb de ce conducătorii s-au grăbit să prelungească pe câte doi ani contractele unor jucători pe mâna cărora au mai pierit de două ori? Aici e şi Roşca vinovat! E vinovat că s-a aruncat în curtea “alb-violetă” cu ochii închişi. Şi cu gura închisă! De fapt, i-au închis-o alţii. Pentru că el i-a vrut pe Ciocoi, pe Doană, pe Bătrânu, dar... Dar i s-a promis Bealcu. A rămas cu gura închisă şi chiar fără Bealcu. A acceptat această situaţie, iar acum trage. Au mai muşcat-o şi alţii înaintea lui, da' văd că nimeni nu trage învăţăminte! Ţin minte că, acum patru ani, lui Chimiuc şi lui Vişan li s-a promis că vor fi aduşi la Poli: Potocianu, Militaru, Ganea... Şi a fost adus... Ciorolanu! Şi s-a ales prafu'. Păi dacă clubu' tot nu e în stare să aducă pe careva, nu trebuia să trâmbiţeze atât obiectivu' de promovare! Şi, râsu' lumii!, Cupa UEFA! Cum să prinzi Cupa UEFA cu o retrogradată?! E ca şi când te lauzi că vei cuceri Everestul şi tu ai căzut din propriul pod! De aceea îmi susţin ideea expusă în acest spaţiu astă vară. La Poli, cuvântul de ordine trebuia să fie: **AFARĂ TOŢI!** Pentru că degeaba schimbi ca-n Caragiale. Sau, dacă vreţi, **degeaba schimbi paturile, dacă nu schimbi şi curvele!**

ION GOLUMBU

ÎN DIALOG CU FOTBAL vest

BOSUN AYENI

"Voi lupta din răsputeri pentru a promova cu Poli"

☛ 7

GHIŢĂ CHIMIUC

"Sunt convins că nu asta e valoarea CFR-ului"

☛ 6

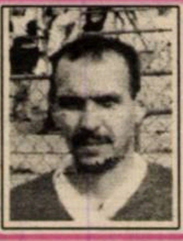

PETRE PANESCU

"Reşiţa este mai valoroasă ca 10 echipe din prima ligă"

☛ 2

RADU DAVID

"În afară de fotbal, îmi place... viaţa!"

☛ 8

CIFRELE ETAPEI

2 - penalty-uri transformate de acelaşi jucător în acelaşi meci: Al. Gheorghe (Foresta), în jocul cu Sportul Studenţesc
7 - cartonaşe roşii acordate în cele 9 meciuri (record al campionatului)
8 - lovituri de pedeapsă acordate în runda a 5-a, una singură ratată (Niculescu, în jocul Naţional - Steaua)
12 - goluri marcate de FC Argeş celor de la Ceahlăul... în meciul echipelor de tineret (scor final 12-1)
33 - ani de când Sportul Studenţesc n-a mai câştigat la Fălticeni (1964, meci disputat în liga secundă)
34 - goluri înscrise în runda a 5-a, 24 de către gazde, 9 în contul oaspeţilor (record al campionatului)
50 - golul marcat de Pigulea a fost al 50-lea al Naţionalului în meciurile directe cu Steaua (roş-albaştrii au înscris 92...)
100 - golul cu numărul 100 al acestui campionat a fost reuşit de Suciu (Craiova) în minutul 11 al jocului cu Farul
385 - zile trecute de la ultima victorie a Jiului la Galaţi (10 august 1996, scor 1-0, iar minerii, conduşi de Liţă Dumitru preluau şefia clasamentului!!)
1199 - goluri marcate în prima divizie de Farul Constanţa
59.000 - totalul spectatorilor care au urmărit cele 9 jocuri ale etapei (media 6.555)

OCHI ÎN OCHI

PETRE PANESCU

Văzând două cartonaşe galbene în partida de la Bistriţa şi, implicit, pe cel roşu, fundaşul ***PETRE PANESCU*** *a primit o etapă suspendare, fiind obligat să privească meciul cu "U" Cluj din tribună. La finele întâlnirii, Petre a fost prezent la vestiare pentru a-şi felicita colegii. N-am scăpat prilejul unui scurt dialog cu fundaşul fără astâmpăr...*

"CSM Reşiţa este mai valoroasă decât zece dintre echipele din prima divizie"

Rep: **Petre, cum a fost meciul pentru tine, văzut din afara gazonului?**

P.P.: Astăzi am avut emoţii mai mari decât dacă eram pe teren. Am fost însă convins că băieţii vor câştiga. Scorul mi se pare cam mic, în comparaţie cu numărul de ocazii avute.

Rep: **La meciul de la Bistriţa, Bugs Bunny a ciulit urechea şi a auzit când arbitrul Constantin Zotta te-a întrebat: *"Ce preferi să-ţi dau mai întâi, cartonaşul galben sau direct pe cel roşu?"* Când s-a petrecut acest episod?**

P.P.: Exact aşa a fost. Imediat când am revenit după pauză pe gazon. Şi a venit acea fază, când l-am tras de mână pe jucătorul bistriţean...l-am dat imediat drumul, dar arbitrul m-a văzut. Regulamentul e clar, doar îl ştiu, că-s arbitru. Nici n-am comentat. Am încercat, totuşi, să repar cumva greşeala, spunându-i lui Zotta: ***"Costele, te rog iartă-mă şi pe mine, că am meci greu cu Clujul"***. Dar n-a vrut nici să audă. Şi m-am ales cu o etapă suspendare şi cu 500.000 de lei amendă!

Rep: **Să revenim la prestaţiile CSMR-ului. Te aşteptai la un asemenea start lansat?**

P.P.: Mă aşteptam, deoarece ne-am pregătit foarte bine şi sunt convins că vom fi mereu în primele 8 locuri!

Rep: **Cum îţi explici faptul că înscrieţi doar în repriza secundă? Aţi marcat în primele 45 de minute doar un singur gol, la Bistriţa...**

P.P.: Ratăm foarte mult... Se greşeşte la finalizare...

Rep: **Cât mai vrei să joci, Petre?**

P.P.: Anul acesta şi încă vreo doi. Sper ca în octombrie să iau examenul, pentru a putea arbitra în Divizia C, şi apoi îmi voi continua cariera de arbitru. Vreau să-mi pun ghetele în cui de la Reşiţa...

Rep: **Ai avut vreo ofertă în această vară?**

P.P.: Nu. N-am avut nici o ofertă.

Rep: **Apropo de oferte. Acum vreo 4 ani, ai fost în pregătiri cu Poli. Îţi pare rău că n-ai îmbrăcat tricoul alb-violet?**

P.P.: Îmi pare rău, dar greşeala a fost a mea. Am fost păcălit de conducerea CSM-ului din acea perioadă. Am fost minţit. Atunci la Poli a fost o atmosferă foarte bună. M-am înţeles bine cu toţi băieţii, începând de la Almăşan şi până la Vlaicu.

Rep: **Tu eşti unul din puţinii componenţi ai CSMR-ului care a mai evoluat în prima ligă, în ediţia 1992-93. Care crezi că sunt atuurile echipei de acum faţă de cea de acum 4-5 ani?**

P.P.: Financiar, stăm mult mai bine şi clubul este mai bine organizat. Iar ca valoare, cred că la ora actuală suntem peste 10 formaţii din prima divizie.

Rep: **Să ne oprima puţin asupra carierei tale de arbitru. Acum conduci partide din Divizia D şi categoria "Onoare". Ai avut până acum probleme mai deosebite la meciurile pe care le-ai condus?**

P.P.: N-am avut nici o problemă. Conform mediei notelor date de observatori, am ieşit pe locul doi.

Rep: **Ce părere ai de reuşitele colegului tău din defensivă, Ciocoi?**

P.P.: Este un jucător talentat. Păcat că joacă la Reşiţa. Dacă era în Bucureşti, erau deja mulţi cu ochii pe el. În încheiere, vreau să spun că îmi pare rău de Poli. Nu ştiu ce se întâmplă acolo. Anul trecut, noi i-am bătut pe Olimpia Satu Mare cu 3-0. Oricum, vreau să-i transmit salutări lui Angelo Foale, fostul meu coleg de cameră.

SANDU USUSAN

TOP ŞI ANTITOP

ÎNTRE CEZAR...

1. CSM REŞIŢA. Prestaţia rosso-nerilor este încântătoare! Băieţii luptă pentru fiecare minge, până la ultima picătură de energie. Nici nu trebuie să ne mire faptul că fanii sunt în stare să stea câteva ore în ploaie pentru a-şi vedea idolii.

***

5. CFR CARANSEBEŞ. O bilă albă pentru băieţii lui Dan Firiţeanu, care deşi nu şi-au primit drepturile băneşti care li se cuveneau după promovarea în eşalonul al 3-lea, au zdrobit formaţia din Lupeni.

***

12. INDAGRARA ŞI METALUL BOCŞA. Pentru unii este mai comod să evoluezi în liga a IV-a. Totuşi nu pot fi trecute cu vederea starturile promiţătoare pe care le-au luat cele două echipe, care conduc în seriile lor.

***

5789. UTA, POLI, UMT. De-zas-tru! UMT-ul a încasat gol la Mediaş în minutul 2, UTA a scos mingea din plasă, la Alba Iulia, în minutul 6, iar Poli a primit gol acasă, cu Olimpia Satu Mare, în minutul 8! Dacă metalurgiştii nici nu stau rău în clasament, Poli a ajuns lanternă în liga a II-a!! Ce poate fi mai rău? Poate să pierzi cu 12-1, aşa cum au izbutit cei de la Făget!

ET. VIITOARE: Et. 6 - *12-13 septembrie*

Ceahlăul - Oţelul; AS Dâmboviţa - FC Argeş; Farul - Rapid; Gloria Bistriţa - Fălticeni; Jiul - Naţional; Petrolul - Dinamo; Sportul Stud. - Craiova; Steaua - CSM Reşiţa; "U" Cluj - FCM Bacău

FC NAŢIONAL - STEAUA 1-4 (0-2)

Au marcat: Pigulea (79) - Şerban (18, 77), Ciocoiu (37), Baciu (73).
Stadion Cotroceni (7.000 spectatori).
NAŢIONAL: Ştefănescu - Necula - T. Petre, Ciubotariu, Sburlea, P. Marin - Carabaş (46, Liţă), Pigulea, Vasc - Albeanu (46, M. Savu), Niculescu.
STEAUA: Ritli - Regenkampf, Matei, Răchită, Csik (50, Baciu) - Şerban, Rotariu, Militaru, Munteanu - Lăcătuş, Ciocoiu (64, Roşu).
Arbitri: C. Zotta - V. Avram, I. Constantinescu (toţi din Bucureşti).

DINAMO - DÂMBOVIŢA 4-1 (2-0)

Au marcat: Chiriţă (9), Bătrânu (36 - penalty), Mihalcea (63), M. Ivan (81) - M. Alexandru (74).
Stadion "Dinamo" (4.000 spectatori).
DINAMO: Munteanu - Contra, Bătrânu, Cotora, Tâlvan - Tararache (46, Pitu), Hâldan (84, Fl. Ionescu), Bodea, Florea - Chiriţă (46, M. Ivan) - Mihalcea.
DÂMBOVIŢA: Jipa (46, Diac) - Nan - Voicu, Bogoi, Ghergu - Becheanu (71, Zamfirescu), Cozma, Bălaşa, C. Dinu - Antal (56, M. Alexandru), Matincă.
Arbitri: C. Gheorghe (Suceava) - S. Ioan (Galaţi), C. Agheorghiesei (Piatra Neamţ).
La tineret-rezerve: 3-0

"U" CRAIOVA - FARUL 4-1 (2-0)

Au marcat: Suciu (11), Buia (43), Luţu (55 - penalty, 80) - B. Oprea (83 - penalty).
Stadion "Ion Oblemenco" (3.000 spectatori).
CRAIOVA: David - Năstăsie (41, Naicu), Curt, Vancea, Suciu - Trică (65, Crăciunescu), G. Popescu, Buia, Frăsineanu - Ganea (80, Vrăjitoarea), Luţu.
FARUL: Tufişi - Motroc - Niia, Dinu, Ghişan, Tudor - Abăluţă (60, Tănase), Axinciuc (60, Toma), D. Oprea (52, Mitu) - Grigoraş, B. Oprea.
Arbitri: I. Biro (Mediaţ) - Gh. Biziniche (Ploieşti), Al. Rolea (Bucureşti).
La tineret-rezerve: 5-0

OŢELUL - JIUL 7-0 (2-0)

Au marcat: V. Ştefan (30, 48 - penalty), State (37, 86), Brătianu (62), Tofan (75), Maleş (83).
Stadion "Oţelul" (7.000 spectatori).
OŢELUL: Arcanu - Balint, Pelin, Haraga, Tofan - Maleş, V. Ştefan, Tănase (85, Muha) - Stanciu (72, Spirea), Brătianu (88, Pânzaru), State.
JIUL: Anton - Ştirbulescu, Huza, Călugăriţa, Mititel, S. Radu - Roşoagă, Ceacusta, Stancu (84, Ghiviziu) - Sedecaru (57, Henzel), Marta.
Arbitri: V. Ioniţă - N. Sterea (ambii Bucureşti), B. Caţaroş (Călăraşi).
La tineret-rezerve: 2-2

RAPID - PETROLUL 2-1 (1-1)

Au marcat: Butoiu (8), Târţău (90 - penalty) - Zmoleanu (24).
Stadion "Giuleşti" (8.000 spectatori).
RAPID: Lobonţ - Rednic - C. Zamfir (46, Bundea), Iencsi, Dulca, Nanu - Marinescu, Lupu (61, C. Popa), Iftodi - Târţău, Butoiu (59, Pancu).
PETROLUL: Preda - Baştină, O. Grigore, Bălăceanu, Matei - Chiriţă, Mihalache (86, N. Constantin), Zmoleanu (66, Vlad), Negoiţă - Toader (72, O. Gheorghe), Crăciun.
Eliminaţi: Nanu (81) - Crăciun (85).
Arbitri: D.Crăciun (Cluj) - I. Ilah (Sf. Gheorghe), S. Poenaru (Botoşani).
La tineret rezerve: 0-0

FORESTA - SP. STUD. 4-2 (2-0)

Au marcat: Guriţă (6), Cioloca (37), Gheorghe (77 - penalty, 90 - penalty) - Caraman (57), Caramarin (85).
Stadion "Areni" (7.000 spectatori).
FORESTA: Bontea - Şchiopu, Ciobanu, Ghinea, Minescu - Ene, Ilieş, Szekely, M. Cristescu (65, Gheorghe) - Guriţă, Cioloca.
SPORTUL STUDENŢESC: Lucescu - Zanc, Cr. Petre, Cristea, Bunaciu - Diniţă, Dumitru, Pădureţ, Voica (65, Caramarin) - Dumitrescu, Caraman.
Eliminat: Lucescu (90).
Arbitri: S. Corpodean (Alba Iulia) - S. Boca (Iaşi), N. Asandei (Reşiţa).
La tineret-rezerve: 0-1

FC ARGEŞ - CEAHLĂU 1-0 (1-0)

A marcat: Bârdeş (29).
Stadion "Trivale" (10.000 spectatori).
FC ARGEŞ: Vintilă - Mogoşanu, Săndoi, V. Popa, Mieluşică - Schumacher, Năstase, C. Cristescu, Crivac - Bârdeş, Barbu.
CEAHLĂUL: Ilinciuc (20, Covrig) - Gh. Barbu - Atomulesei, Perjă, Baldovin (55, Şoimaru), Domşa - C. Ilie, M. Ionescu, Pantazi (32, Solomon) - Axinia II, Enache.
Eliminaţi: Schumacher (52) - Domşa (65).
Arbitri: A. Porumboiu (Vaslui) - N. Grigorescu, I. Spătaru (ambii Timişoara).
La tineret-rezerve: 12-2

FCM BACĂU - GLORIA 0-0

Stadion "Nicolae Păduraru" (4.500 spectatori).
BACĂU: Bogdan - Popovici - Condurache, Ciobanu, Gireadă, Ganea - O. Rotariu (57, Căpuşă), Pavel, Manta (80, Petcu) - Serea, Scînteie (46, Păvăluţă).
GLORIA: Câmpeanu - Mironaş - Miszti, Dăncuş, Cristea, Săsărman - Sabo (83, Rus), B. Nicolae, G. Dumitru (90, Gr. Ivan) - Oană (86, Cornea), Maier.
Eliminat: Pavel (min. 23).
Abitri: Gh. Moise - V. Argăseală (ambii din Bucureşti), M. Deaconu (Piteşti).
La tineret-rezerve: 0-0

FOTBAL vest
editat de
MAGNET
General manager
RICHARD ANDRESS
Str.Paris nr 2A Timişoara
Tel. 056 / 190.656
Fax 056 / 190.128
C.P. 490 O.P. 3 Timişoara
Director onorific MARCEL TOLCEA
Director DUKI POPOVICI
Redactor şef SANDU USUSAN
Director economic LASZLO MOLNAR
Colectivul redacţional:
MARIUS BREAZU, OVIDIU PĂCURARIU, PETRU FUCHS, MIHAI COMŞULEA, CORNEL BOCIORT, CĂLIN VEGHEŞ
Redactori editorialişti MIKI JUNEA, OSCAR MANTO
Ideolog RADU SUCIU
Redactori colaboratori:
ŞTEFAN MARTON, GHIŢĂ OCHIŞOR, HORAŢIU OLARIU, FLORIN CĂRĂBAŞ, BRANKO VUIN, CIPRIAN URICAN, OVIDIU OLARIU, RENATO PITTINI, ALIN RADOVAN, MARIUS PANAITE, ALEXANDRU IZVERNARI, CIPRIAN TRANCĂ, BORKO IORGOVAN
Reporteri speciali NELU SERE, HORIA CIULEA
Tehnoredactare: CULTURAL srl
TIPAR WEST TIPO INTERNATIONAL
Timişoara, tel. 123.907

VA FI GREU PENTRU ORICINE SĂ SE IMPUNĂ ÎN VALEA DOMANULUI

CSM REŞIŢA 2 - 0 "U" CLUJ

Stadion: "Valea Domanului"
30.8.'97 / ora **17.30**
Spectatori: 10.000
Timp: ploios
Teren: alunecos
Arbitri: M. Lică - M. Toader (ambii din Constanţa), V. Banu (Ploieşti)
Observatori:
FRF: Mircea Constantinescu (Bucureşti);
LPF: Mircea Cezar Ionescu (Bucureşti)

	CSM Reşiţa	"U" Cluj
Şuturi la poartă	18	6
Şuturi pe poartă	10	2
Cornere	18	5
Ofsaiduri	4	3

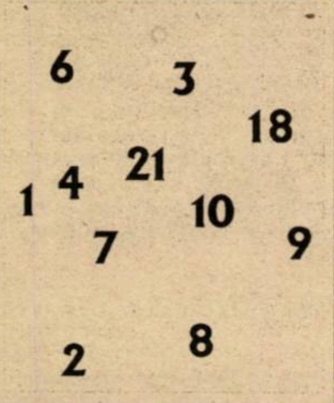

Înlocuiri: 79' Cl. Balaci cu Dincă (16); 86' Doană cu Cr. Chivu (17); 88' Ciucur cu Cl. Stoica (11)

Marcatori: CIOCOI (65), CL. BALACI (70)

Cart. galbene: M. Bătrânu, Mutică, Boşca

Cart. roşii: ---

6	(cpt) Popa	1	1	Mare	6.5
6	Cojocaru	2	2	Şandru	6
8	Ciocoi	3	3	Moldovan	5.5
6	M. Bătrânu	4	5	Falub (cpt)	6
6.5	Căprariu	6	6	Truşcă	5.5
6.5	R. Sandu	7	8	Cioloboc	6
7.5	Ciucur	8	9	Predatu	5
6.5	Szijj	9	16	Lazăr	5.5
6	Doană	10	17	Pojar	5
6.5	Cl.Balaci	18	18	Oncică	6
7	Mutică	21	20	Minteuan	5.5

pe bancă
Boşca (12)
Ibric (14)

pe bancă
(21) Iasko
(13) L. Mihai

Înlocuiri: 62' Predatu cu Iepure (22) **5.5**; 73' Minteuan cu M. Popescu (10); 82' Lazăr cu Marcă (11)

Marcatori: -

Cart. galbene: Moldovan, Falub, Lazăr

Cart. roşii: Pojar (min. 75)

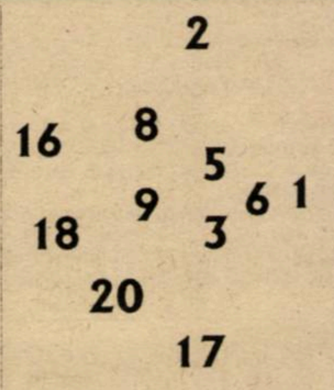

La tineret

DEBUT PENTRU COSMIN FILIP!

CSM REŞIŢA - "U" CLUJ 2-1 (0-1).

A doua victorie consecutivă a rosso-nerilor, obţinută graţie "dublei" experimentatului **Marius Bălean (min. 68, 90)**. Pentru oaspeţi a punctat **Iurişniţi (19)**. De remarcat, în formaţia gazdelor, debuturile lui **Combei** (ex-Electroputere) şi **Cosmin Filip** (ex-UMT), fiul lui Liviu Filip, fostul portar al lui CSM, Poli şi UMT.

Iată formaţia aliniată de antrenorii **Ioan Ilieş** şi **Mircea Chivu**: Combei - Dobre - G. Agachi, S. Bica, Fiat - Bălean, Filip, Marcu (89, Bădăluţă), Perşa - Benga (46, Radu), Piţurnea (46, Zimmer).

EROUL MECIULUI

SANSIRO CIOCOI

"Am învins o echipă care a venit la Reşiţa după puncte. Sunt bucuros pentru victorie şi pentru reuşita colegului meu de cameră, Claudiu Balaci. Poarta în care am marcat astăzi îmi aduce noroc. Şi în campionatul trecut, cu CFR Timişoara, am marcat două goluri tot aici, doar în partida cu Unirea Dej am înscris la cealaltă poartă. Felicit şi remarc toată echipa noastră pentru jocul prestat".

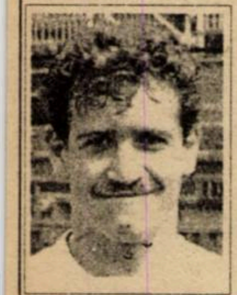

Cu Ciocoi, Ciucur şi Mutică în prim plan

Confruntarea cu studenţii clujeni era privită cu oarecare teamă, gazdele neputându-i folosi pe Panescu, suspendat şi pe Jilavu, accidentat. În plus, oaspeţii veneau după un eşec pe teren propriu (0-1 cu F. C. Naţional), dornici să recupereze ceva din punctele pierdute.

Până la urmă însă reşiţenii au obţinut o victorie foarte clară, după un scenariu devenit deja tradiţional. În prima parte roş-negrii s-au apropiat mai greu de poarta lui Mare, Ciucur (de două ori), Szijj şi Doană, având ocaziile cele mai remarcabile, clujenii mulţumindu-se cu o apărare destul de aglomerată (cu doi stoperi la marcaj şi cu un libero) şi cu câteva contraatacuri, încheiate însă cu şuturi din afara careului mare, care i-au dat puţine emoţii căpitanului Popa.

În repriza secundă furia rosso-neră s-a abătut pur şi simplu spre buturile lui Mare şi doar intervenţiile inspirate ale acestuia şi ratările au făcut ca minunaţii suporteri ai gazdelor să nu salute primul gol al favoriţilor. A fost nevoie de un nou şut de excepţie al lui Ciocoi pentru ca tabela de marcaj să sufere o modificare. În numai 5 minute zarurile au fost aruncate, iar după eliminarea lui Pojar, pentru injurii la adresa asistentului Toader, lucrurile păreau şi mai clare. Cu toate acestea, cea mai mare ocazie a alb-negrilor s-a consemnat în minutul 84, când Falub a şutat de la 18 metri în bară, mingea revenită în teren lovindu-l în cap pe Popa, fiind apoi degajată din faţa liniei porţii de R. Sandu.

Chiar dacă "regizorul" Leo Doană a prins o zi mai slabă, acest lucru a fost compensat de prestaţia bună a lui Ciocoi (care a fost stăpân pe toată partea stângă a terenului), de travaliul lui Ciucur şi Mutică, de inspiraţia lui Balaci. Destul de bine s-au mişcat şi Szijj şi Căprariu. De fapt este foarte greu să afirmi că unul sau altul din componenţii CSMR-ului au jucat şters, la toţi putându-se remarca voinţa deosebită de-a învinge. Publicul din Valea Domanului este şi el magnific şi astfel îi va fi greu oricărei echipe din primul eşalon să se impună pe acest teren. Mai ales că elevii lui Sdrobiş au găsit până acum drumul spre gol în fiecare joc!

SANDU USUSAN

S-A REPETAT ISTORIA DIN MECIUL CU PETROLUL!

La fel ca în partida cu Petrolul, din prima rundă, reşiţenii au punctat după pauză, graţie reuşitelor lui **Ciocoi** şi **Balaci**. Atunci Sansiro a deschis scorul în minutul 48, acum a făcut-o în minutul 65, cu un şut de la 18 metri lateral, în colţul lung, după o pasă primită de la Mutică. Balaci a marcat în minutul 70, după un corner executat de Ciocoi şi o aşezare cu capul a lui Mutică. Şi în jocul cu Petrolul golul lui Balaci a avut la origine tot un corner (executat de Jilavu) şi o aşezare cu capul a lui Mutică!

Tradiţia nu se dezminte şi rosso-neri au înscris până acum toate cele 6 goluri pe teren propriu în aceeaşi poartă, cea dinspre oraş!

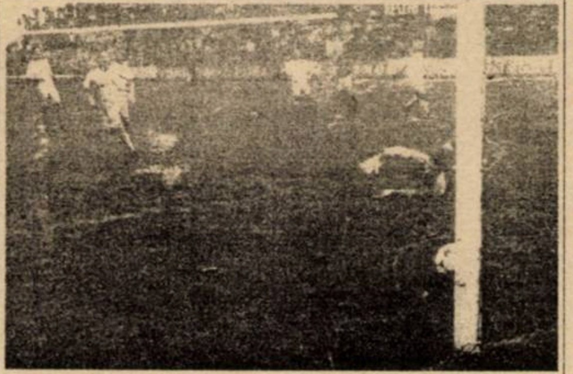

Oricât ai fi de... Mare, e greu să ai replică în faţa torpilelor lui Sansiro Ciocoi !

SPORTIVITATEA LUI ADI COCA

După meci, antrenorul clujenilor, Adrian Coca, fostul coach al Gloriei Reşiţa, a recunoscut victoria pe deplin mèritată a gazdelor: **"Indiscutabil, CSM Reşiţa a fost mai bună. Am râmas chiar surprins de felul în care au luptat reşiţenii, pentru fiecare minge. Jocul s-a rupt după ce am încasat primul gol. A urmat o cădere, care la maturitatea jucătorilor din lot n-ar fi trebuit să se producă. Cred că un succes al gazdelor la un singur gol diferenţă era mai echitabil."**

DUBLĂ SATISFACŢIE PENTRU MIRCEA CHIVU

Antrenorul secund al CSMR-ului s-a bucurat şi de faptul că fiul său, Cristi, a debutat pe prima scenă a fotbalului românesc: **"A fost destul de greu. Şi ne aşteptam să fie aşa. În prima repriză am jucat cu răbdare, chiar dacă băieţii au încercat să tranşeze meciul cât mai repede în favoarea lor. În repriza a doua s-a jucat şi mai bine, ceea ce dovedeşte că echipa este bine pregătită fizic şi are un moral foarte bun. Cristi mai are mult timp la dispoziţie pentru a juca în prima divizie. Am hotărât, împreună cu profesorul Sdrobiş, să-l introducem pentru a-i da uşor, uşor curaj."**

REMEMBER

Unul din cei doi observatori la meciul CSM Reşiţa - "U" Cluj a fost **Mircea Constantinescu** Nimic deosebit până aici. Numai că fostul portar a condus la centru partida de la 4 octombrie 1992, în care rosso-neri au întâlnit tot pe... studenţii clujeni. Oaspeţii au triumfat cu 2-0, dar la golul doi arbitrul **Constantinescu** a trecut cu vederea un fault al lui **Predatu** asupra goalkeeper-ului **Gheorghe Popa** după un corner executat de **Marius Popescu**! Şi pentru că am pomenit câteva nume să vă amintim faptul că la acel meci au evoluat 5 jucători care au fost prezenţi şi sâmbătă pe gazon. Este vorba de reşiţenii **Popa** şi **R. Sandu** şi de **Falub**, **M. Popescu** şi **Predatu**, de la alb-negrii. Antrenorul CSM-ului a fost atunci **Dan Firiţeanu**, iar întâlnirea s-a desfâşurat tot pe ploaie!

VALI BOŞCA A VĂZUT "GALBEN" FĂRĂ SĂ JOACE!

În minutl 55, portarul de rezervă al echipei lui **Ioan Sdrobiş**, **Valentin Boşca**, a văzut cartonaşul galben, stând pe bancă! La început am crezut că acesta a protestat la o decizie a centralului **Marcel Lică**, dar la finele partidei am aflat că Vali îl atenţionase pe tuşierul **Toader** că a fost înjurat de unul din jucătorii clujeni!

ROCCO SANDU PE URMELE LUI LEAL?

În repriza secundă **Rocco Sandu** a evoluat cu un bandaj la mână. Asta datorită faptului că a fost călcat, involuntar, de stoperul oaspeţilor, **Falub**. Deci Rocco n-a vrut să-l imite pe cunoscutul mijlocaş spaniol din perioada anilor '70, **Leal**, fost component al lui Atletico Madrid, care juca în fiecare meci cu un bandaj la mână.

APLAUZE PENTRU DANIEL JILAVU

La meci a fost prezent şi **Daniel Jilavu**, deşi acesta se află cu piciorul în ghips, după nefericitul incident de la Bistriţa. Însoţit de soţia sa, Daniel a fost aplaudat la scenă deschisă de inimoşii suporteri reşiţeni. Apropo, aceştia din urmă şi-au anunţat prezenţa şi la partida cu Steaua, care se va disputa în Ghencea.

Uneori a fost nevoie de patru clujeni pentru a-l anihila pe Dorel Mutică...

CLASAMENT

Echipa	TOTAL						penalty				ACASA					AFARA					Adevar	Galb	Rosii	Media spect
							in fav.		impotriva															
							Total	Marc	Total	Marc														
1 OTELUL	5	5	0	0	20-1	15	2	2	0	0	3	3	0	0	14-0	2	2	0	0	6-1	+6	13	0	6500
2 FC ARGEȘ	5	5	0	0	8-3	15	1	1	1	0	3	3	0	0	4-1	2	2	0	0	4-2	+6	20	2	11333
3 STEAUA	5	4	0	1	11-6	12	0	0	1	0	2	1	0	1	3-4	3	3	0	0	8-2	+6	11	0	7500
4 NAȚIONAL	5	4	0	1	7-4	12	1	0	0	0	3	2	0	1	5-4	2	2	0	0	2-0	+3	8	0	3166
5 RAPID	5	3	1	1	7-3	10	2	2	1	1	3	1	1	1	3-3	2	2	0	0	4-0	+1	13	1	9666
6 CSM REȘIȚA	5	3	1	1	8-6	10	1	0	1	1	3	3	0	0	6-1	2	0	1	1	2-5	+1	11	1	12333
7 CRAIOVA	5	3	0	2	11-5	9	3	2	3	3	3	3	0	0	10-2	2	0	0	2	1-3	0	8	0	8166
8 GLORIA B-ȚA	5	2	1	2	9-6	7	2	2	0	0	2	1	0	1	4-4	3	1	1	1	5-2	+1	7	0	5250
9 DINAMO	5	2	0	3	8-7	6	2	2	1	1	3	2	0	1	6-3	2	0	0	2	2-4	-3	8	4	6166
10 FORESTA	5	2	0	3	6-6	6	2	2	0	0	3	2	0	1	6-4	2	0	0	2	0-2	-3	11	0	8500
11 FCM BACĂU	5	1	3	1	4-6	6	0	0	1	1	3	1	2	0	2-1	2	0	1	1	2-5	-3	14	1	7333
12 CEAHLĂUL	5	1	1	3	7-6	4	0	0	0	0	2	1	0	1	7-3	3	0	1	2	0-3	-2	8	1	6500
13 PETROLUL	5	1	1	3	5-8	4	1	1	1	1	2	1	1	0	4-3	3	0	0	3	1-5	-2	17	2	7250
14 FARUL	5	1	1	3	3-8	4	1	1	1	1	2	1	1	0	2-1	3	0	0	3	1-7	-2	5	0	4500
15 CHINDIA	5	1	1	3	3-11	4	0	0	2	2	2	1	0	1	1-2	3	0	1	2	2-9	-2	11	0	9750
16 U CLUJ	5	1	0	4	4-8	3	1	1	1	1	2	1	0	1	3-1	3	0	0	3	1-7	-3	9	1	5250
17 SPORTUL ST.	5	1	0	4	6-11	3	1	1	3	2	2	1	0	1	3-1	3	0	0	3	3-10	-3	15	1	1000
18 JIUL	5	0	0	5	1-23	0	0	0	3	3	2	0	0	2	0-7	3	0	0	3	1-16	-6	7	0	6000

GRAD LE-A RUPT "PLISCA" ARĂDENILOR

UNIREA ALBA IULIA - UTA 2-0 (2-0)

Stadion Cetate, teren moale, timp noros, spectatori 700
Arbitri: Al. Dobrin - A. Iordăchescu, I. Olteanu (toţi din Bucureşti)
Observator: I. Vereş (Sf. Gheorghe)
Cartonaşe galbene: Himcinschi, Praţa, Grad, Luca - Plisca, Lingurar
UNIREA: Pap 6 - Grad 7 - Marina 5.5, Himcinschi 6, Gherman 6 - Luca 6, Praţa 6.5, Pusztai 5.5 (84, Rădoi), Vlăduleasa 7 - N. Mitu (cpt) 6, Mândroc 6.5 (87, Tarcea)
Antrenor: Gh. Borugă. Pe bancă; Sânteoan, Oprea, Galeş.
UTA: Irimia 6 - Diaconescu 6.5 - Mogoşanu 6, Botiş 6, Todea 5.5 - Panin 5 (46, Baciu 5), Lingurar 6, Şerban (cpt) 6.5, Boloş 5 (73, Ciubăncan) - Mariş 6, Plisca 5.5 (84, Volocaru).
Antrenor: Em. Dembrovschi. Pe bancă; Grozav, Bogojel.
Au marcat: GRAD (min. 8), de la 14 metri, în stânga portarului, după o serie de bâlbâieli şi lufturi ale arădenilor; MÂNDROC (min. 33), care a trimis elegant din apropierea careului mic, după o pasă lobată a lui Mitu de la 25 de metri.

Nu demult, cele două echipe erau în luptă pentu şefia seriei. Însă evenimentul nefericit denumit "Haina de blană" a învolburat situaţia şi minţile suporterilor celor două grupări. Timpul a trecut şi, paradoxal, în oraşul Marii Uniri şi-a făcut apariţia o minicolonie arădeană, care, de voie, de nevoie, în ajunul meciului cu UTA se găsea în faţa unui război "fratricid". Tradiţia a fost înşelată de data aceasta, combatantele prezentându-se la joc de pe poziţii ruşinoase, actuala trupă a lui Borugă fiind lanternă, iar UTA, compusă în majoritate din puşti, putând spera la rezultate, poate, peste ani. Strangulate de miza punctelor, echipele au lăsat spectacolul deoparte, angajându-se într-o luptă surdă, favorizată şi de terenul moale, încleştare în care fazele de poartă au fost mai puţine decât dinţii unei babe de 80 de ani. Excepţie a făcut prima jumătate de oră, în care, în afara golurilor, uniriştii au ratat imens, prin Grad (min. 5), Mogoşanu respingând de pe linia porţii; Pusztai (min. 7), care a prilejuit o paradă de zile mari a lui Irimia; la poarta cealaltă, Mogoşanu a şutat slab de la 13 metri, după o cursă fabuloasă a lui Mariş, care a trecut de 5 adversari. În minutul 61 a avut loc o fază controversată; Mariş a scăpat singur spre poarta adversă dintr-o poziţie dubioasă, dar Pap s-a opus golului. În rest, s-a evidenţiat ambiţia ex-arădenilor Pap, Grad sau Mitu, precum şi discrepanţa (din ambele tabere) dintre jucătorii consacraţi (mai puţini) şi noul val.

DAN HENEGAR

Faza din minutul 61

A fost controversată poziţia în care se afla Mariş atunci când a pornit într-o acţiune solitară spre poarta lui Pap. Gazdele au considerat poziţia ca fiind afară din joc, drept pentru care în jurul asistentului A. Iordăchescu a "răsărit" un buchet de jucători ai echipei gazdă, care desigur nu i-au adresat cei mai elogioşi termeni cu putinţă...

Pap la aniversare

Duminică, 31 august, portarul Unirii, ex-arădeanul Attila Pap, a împlinit 25 de ani. Ca o curiozitate, el este singurul component al echipei alba-iuliene care are în dotare un telefon celular. Din păcate pentru el, goal-keeper-ul formaţiei antrenate de Borugă trece printr-o oarecare criză de formă care se datorează, se pare, unor probleme strict personale.

Autoîncurajări

Înainte de ieşirea pe terenul de joc, fotbaliştii arădeni, coordonaţi de "bătrânii" Diaconescu şi Emil Şerban, se autoîncurajau cu îndemnuri de genul **"Haideţi că-i batem astăzi!"** Numai că de această dată socotelile din minutul 1 nu s-au potrivit cu cele din minutul 90...

la cald... la cald... la cald... la cald...

GHEORGHE BORUGĂ: **"În prima repriză am jucat bine şi am avut un iureş ofensiv de 15 minute, în care UTA n-a ieşit din propriul careu. Având asigurat rezultatul şi din dorinţa de a ne apăra primele 3 puncte cucerite anul acesta, am slăbit ritmul. Echipa încă nu este aşezată".**

FLAVIUS DOMIDE: **"Joc aprig, mai bărbătesc decât era normal. În prima parte, Unirea a jucat mai bine, iar în partea a doua noi am dominat, dar nu am concretizat ocaziile avute. Meciul cu Poli e un derby prin tradiţie. Ei <<au puso>> astăzi, deci vin să-şi recupereze punctele. Nici nu mă gândesc la zona retrogradării. Noi suntem echipă de mijlocul clasamentului. Dacă aveam nevoie de arădenii de la Alba Iulia la UTA? Da, dar aşa se întâmplă când visteria e goală!"**

Diaconescu aşteaptă duelul cu Vlaicu

Foşti coechipieri, dar mai puţin apropiaţi, Sorin Vlaicu şi Emilian Diaconescu se vor afla sâmbătă faţă în faţă pe stadionul din Arad. Liberoul UTA-ei speră că echipa sa va fi învingătoare, aducând şi argumente în acest sens: **"La Poli, pe benzile laterale e vraişte"**, atuu pe care alb-roşii vor încerca să-l fructifice cât mai bine...

Sângele apă nu se face

După meci, antrenorul gazdelor, nu cu mult timp în urmă deţinând aceeaşi funcţie şi la UTA, a intrat în vestiarul arădenilor, urându-le succes în evoluţiile viitoare din campionat. Interesant este faptul că actualul coach al UTA-ei, Dembrovschi, a dispărut fără urmă imediat după finalul jocului...

Bani

Pentru victoria contra arădenilor, jucătorii Unirii vor primi o primă de joc de 550.000 lei. Sistemul de premiere al echipei din oraşul Unirii este ceva mai complicat, el fiind alcătuit pe un sistem de rezultate cumulate. De partea cealaltă, UTA are 150.000 lei / punct.

Întrebat fiind de ce buget lunar dispune UTA la această oră, preşedintele clubului, ex-internaţionalul Flavius Domide, a exclamat: **"Cam ce buget lunar putem să avem dacă avem un miliard de lei datorii?!?"**

JUCĂTORUL MECIULUI

MARIUS GRAD

"Victorie importantă, de care aveam nevoie ca de aer. De altfel, de când am plecat din Arad, de la UTA, am învins fosta mea echipă de 4 ori în 5 întâlniri. Îmi pare rău pentru ei, dar asta e situaţia. Suntem profesionişti şi acum ne câştigăm pâinea la Alba Iulia".

Botiş la Dinamo?

Produs al clubului Romvest Arad, Botiş a primit recent o ofertă de la Dinamo Bucureşti. Clubul-mamă al jucătorului ar solicita pentru un transfer în capitală 60.000 dolari. Cert este că unul din patronii Romvestului a fost prezent la Alba Iulia pentru a-şi vedea la treabă jucătorii proveniţi din clubul său, care acum îmbracă tricoul echipei fanion a oraşului. Numai că prestaţia tinerilor fotbalişti arădeni nu a fost una conformă cu aşteptările...

Suporterii uită greu "Haina de blană"

Deşi au trecut mai mult de 5 ani de la nefericita afacere cunoscută sub numele "Haina de blană", după care au avut de suferit atât UTA, cât şi Unirea, şi care a deschis Reşiţei drumul spre prima ligă, galeria gazdelor nu a uitat nici astăzi cele petrecute. Şi cum cei care au făcut greva foamei în faţa clădirii Guvernului i-au considerat vinovaţi pe arădeni (şi îi mai consideră şi acum)... ei nu au pregetat să trimită aproape pe întreaga durată a partidei "săgeţi" verbale destul de dure la adresa băncii tehnice a formaţiei textiliste. Deşi acum 5 ani aceasta avea o cu totul altă componenţă...

CELEL. REZULTATE B2:

INTER SIBIU - VEGA DEVA 1-0 Manea (88)

UNIREA DEJ - ARO CÂMPULUNG 2-0: Corojan (26, 35). Eliminat Cremeniţchi (Unirea) - min. 86.

CORVINUL - ASA TG. MUREŞ 3-3: Bardac (33, penalty), Bordeian (52), Haidiner (65) - Chiratcu (34, 85), Cioloboc (44, penalty). Eliminaţi: Sterean (Corvinul) - min. 74 şi V. Lupu (ASA) - min. 79.

DACIA PITEŞTI - F. C. MARAMUREŞ 2-1: Preda (56), Feraru (75), Bumb (15). Eliminaţi: Bratu (Dacia) - min. 33 şi Danciu (F. C. Maramureş) - min. 85.

MINERUL MOTRU - ELECTROPUTERE 1-0: Napu (74).

REZULTATE B1:

Dunărea Galaţi - Dunărea Călăraşi 3-2; Polit. Iaşi - Poiana Câmpina 2-0; Dacia Brăila - Metalul Plopeni 6-1; FC Bucovina - Nitramonia Făgăraş 1-1; Gloria Buzău - Metrom Braşov 1-0; Rocar - FC Braşov 2-0; Tractorul Braşov - FC Oneşti 2-0; Precizia Săcele - Astra Ploieşti 0-0; Petrolul Moineşti - Midia Năvodari 4-2.

În clasament: 1. Astra Ploieşti 10p (10-2); 2. Rocar 10p (6-0). 3. FC Oneşti 9p (10-6). ... 17. Nitramonia Făgăraşi 1p (2-5); 18. Dunărea Călăraşi 1p (4-11)

ET. VIITOARE: *Et. 5: 6 septembrie;* ARO - Motru; ASA Tg.M. - Gaz Metan; CFR Cluj - Inter Sibiu; Electroputere - Dacia Pit.; FC Maramureş - Vega Deva; Gloria Reşiţa- Alba Iulia; Satu Mare - Corvinul; UMT - Unirea Dej; UTA - Poli

CLASAMENT A II

Echipa	TOTAL						ACASĂ					DEPLASARE					Ade văr
1 ASA TG.M.	4	3	1	0	8-3	10	2	2	0	0	4-0	2	1	1	0	4-3	+4
2 SATU MARE	4	3	0	1	6-3	9	2	2	0	0	5-2	2	1	0	1	1-1	+3
3 UNIREA DEJ	4	2	1	1	8-4	7	2	2	0	0	6-1	2	0	1	1	2-3	+1
4 CFR CLUJ	4	2	1	1	4-4	7	2	2	0	0	3-1	2	0	1	1	1-3	+1
5 GAZ METAN	4	2	0	2	7-5	6	2	2	0	0	6-0	2	0	0	2	1-5	0
6 UMT	4	2	0	2	7-5	6	2	2	0	0	6-0	2	0	0	2	1-5	0
7 GLORIA	4	2	0	2	6-5	6	2	2	0	0	4-1	2	0	0	2	2-4	0
8 INTER SIBIU	4	2	0	2	6-5	6	2	2	0	0	4-0	2	0	0	2	2-5	0
9 MOTRU	4	2	0	2	5-4	6	2	2	0	0	3-0	2	0	0	2	2-4	0
10 FC MARAM.	4	2	0	2	7-7	6	2	2	0	0	5-1	2	0	0	2	2-6	0
11 ARO	4	2	0	2	4-5	6	2	2	0	0	4-1	2	0	0	2	0-4	0
12 DACIA	4	2	0	2	4-6	6	2	2	0	0	4-2	2	0	0	2	0-4	0
13 ELECTRO	4	2	0	2	4-6	6	2	2	0	0	4-2	2	0	0	2	0-4	0
14 CORVINUL	4	1	1	2	5-7	4	2	1	1	0	5-3	2	0	0	2	0-4	-2
15 UTA	4	1	1	2	4-6	4	2	1	1	0	4-2	2	0	0	2	0-4	-2
16 VEGA DEVA	4	1	1	2	1-3	4	2	1	1	0	1-0	2	0	0	2	0-3	-2
17 ALBA IULIA	4	1	0	3	3-7	3	2	1	0	1	2-1	2	0	0	2	1-6	-3
18 POLI	4	1	0	3	2-6	3	2	1	0	1	2-2	2	0	0	2	0-4	-3

3 ACASĂ , CONTRA ... 3 AFARĂ

GAZ METAN MEDIAŞ - U.M.T. 3-0 (2-0)

Stadion "Gaz Metan", teren bun, timp ideal pentru fotbal, spectatori 1.000
Arbitri: C. Istrate (Bucureşti) - I. Onicaş (Zalău), T. Murariu (Suceava).
Cartonaşe galbene: Vitan, Miclăuş, Buruncoi, Iorga - Paleacu, Miculescu.
GAZ METAN: Roşca 7 - C. Moldovan 6 - Handrea 6, Lungu 6, Miclăuş 7 - Iorga 7,5 (78, Cl. Şomfălean), Buruncoi 6,5, Callo 7, Viţan 7 (80, Gâldean) - Ferenţ Popescu 8, Hanc 6 (84, Gabor).
UMT: Popovici 6 - Răcelescu 5 - Varga 5,5, S. Mihai 5, Miclea 5 - Paleacu 5 (56, A. Radu 5,5), Briciu 5, Miculescu 6, Contescu 5 - Trandu 6,5, Ploscaru 5 (N. Petre 5).
Au marcat: IORGA (min. 2), speculând o dublă greşeală Popovici - Briciu, la centrarea lui Miclăuş; IORGA (min. 44), reluând în poartă mingea respinsă de Popovici la şutul lui Ferenţ Popescu; CALLO (min. 56), din penalty, acordat pentru henţul în careu al lui Rădulescu.

În aşteptarea primului marcator din deplasare!

Din start trebuie precizat că Mediaşul a beneficiat sâmbătă de prestaţia de excepţie a lui Ferenţ Popescu, acelaşi jucător care cu nu mult timp în urmă s-a aflat în "antecamera" lui Poli şi care, în primăvară a spulberat orice iluzie de salvare de la retrogradare a CFR-ului! ● Pe undeva, partida de la Mediaş, se anunţa ca un derby al etapei, între o echipă care o spulberase pe Electro, şi o alta neiertătoare pe teren propriu, care se închinase greu şi în faţa celebrei concitadine, Poli... ● Dar, cel puţin în prima repriză, gazdele au fost cele care au arătat că pot face orice în seria a II-a a diviziei B! În timp ce timişorenii n-au avut în prima parte nici o "jumătate" de ocazie, gazdele au zburdat efectiv prin careul oaspeţilor, ratând cu seninătate ocazie după ocazie ● Chiar dacă în al doilea mitan, elevii lui Octavian Popescu au părut mai hotărâţi, tot medieşenii au fost vioara întâi, continuând seria de ratări la poarta lui Popovici. ● Abia când tabela a arătat 3-0, timişorenii - pe fondul relaxării gazdelor - s-au arătat ca o divizionară B care se respectă. ● Numai că, după imensele ocazii ratate de Ploscariu (60), N. Petre (73) şi Trandu (79), golul de onoare n-a "căzut" nici atunci când N. Petre a fost singur la 11 m, penalty ratat cu seninătate de fostul ceferist. ● Şi aşa, UMT-ul îşi amână primul gol în deplasare, singura reuşită rămânând... autogolul polistului Mogoşanu...

T. ALB & M. DANCU

la cald... la cald... la cald... la cald...

DUMITRU SOLOMON (antrenor Gaz Metan): **"Sunt satisfăcut de jocul echipei, dar mai ales de rezultatul înscris pe tabelă la final! Am întâlnit o revelaţie a acestui început de campionat căreia i-am fost superiori la toate capitolele şi, în primul rând, la mobilizare. Sper să confirmăm şi în deplasare bunele evoluţii de acasă."**

OCTAVIAN POPESCU (antrenor UMT): **"A fost o victorie muncită a echipei mai bune astăzi, o echipă mai experimentată şi mai sigură pe sine. Am pierdut pe greşelile individuale ale liniei defensive, dar puteam să limităm această diferenţă. Adevărul este că este greu să joci bine după ce primeşti gol atât de devreme!"**

ATENŢIE LA GAZ!

Deşi obiectivul declarat al Gaz Metanului este o plasare între locurile 2 şi 6, prima de promovare promisă jucătorilor Mediaşului este de 10 milioane de "căciulă"! Locul 2 se recompensează cu 6 milioane, iar poziţia a III-a cu 4! Şi primele promise merg până la locul... 5! Cu UMT-ul prima la victorie a fost 1.300.000 lei, iar cea din precedentul meci acasă cu Electro a fost mai mare! Nu putem înţelege altceva decât că se scumpeşte gazmetanul stimaţi druckeri, din moment ce pentru clasarea pe podium, în campionatul trecut, jucătorii lui Gaz Metan au fost recompensaţi cu câte 3 milioane de lei şi un concediu pe Litoral!

CHIAR NU VĂ E RUŞINE??

POLI - OLIMPIA SATU MARE 0-1 (0-1)

Stadion Dan Păltinişanu, teren bun, timp favorabil, spectatori 1000.
Arbitri: Cr. Marinescu - A. Vidan (ambii din Bucureşti), I. Tudorică (Rm. Vâlcea).
Observator: I. Barna (Oradea).
Cartonaşe galbene: Ivan, Kovacs - Csik II, Dragomir, Negrea, Esztinca.
POLI: Urai 4 - Velcea 4 - Stratulat 4, Ivan 4, Harea 4 - Kovacs 4, G. Radu 4, Călin 4, Stoican 4 (62, Ibrahim) - Vlaicu 4 (72, Gherman), Micu 4 (46, Foale 4).
Antrenor: V. Roşca. Pe bancă: Ţurcaş, Stoicov.
OLIMPIA: P. Nicolae 6 - Szabo 6, Csik II 6,5, Iodi 6,5, Cornaci 6 - Paul Mihai 6,5, Mucenica 6 (63, Gongolea), Negrea 7,5, Dragomir 6 - Farcău 6 (90, Chiriloaia), Popovici 6 (85, Fogaraş).
Antrenor: G. Both. Pe bancă: Suciu, Esztinka.
A marcat: NEGREA (min. 8), care a lobat balonul peste Urai de la 25 de metri, după ce portarul timişorean îi făcuse cadou obiectul de joc printr-o degajare defectuoasă.

Fotbalistul, acest copil răsfăţat...

Parcă şi recordul negativ de spectatori înregistrat sâmbătă la un meci oficial al lui Poli avea să anunţe deznodământul neconfortabil timişorenilor, consemnat la ora 12.45. Evoluţia poliştilor din această partidă, cel puţin curioasă la prima vedere, ridică o serie de întrebări pe care oricine este cât de cât interesat de fotbal şi de această echipă ar trebui nu numai să şi le pună, ci să răspundă la ele (primii la cuvânt ar trebui să fie cei direct implicaţi): este aceasta adevărata valoare a echipei? Dacă da, e grav. Dacă nu, ce au de gând jucătorii, în primul rând? Sunt ei conştienţi că renunţând deliberat să joace la valoarea lor nu se răzbună pe antrenori, conducători sau mai ştiu pe cine, ci imaginea lor ca fotbalişti profesionişti are de suferit? În primul rând este vorba de "vechea gardă", cea care are un cuvânt mai greu de spus în tot ceea ce se întâmplă pe teren şi în jurul acestuia. Antrenorii vor veni şi vor pleca, la fel şi conducătorii mai devreme sau mai târziu, dar ceea ce rămâne este ruşinea cu care se acoperă principalii producători ai fotbalului, jucătorii. Pe vremuri, în întreprinderile socialiste, muncitorii aveau o vorbă, pusă în aplicare cu mai mult sau mai puţin succes: "Nu dori moartea şefului. Lucrează în aşa fel încât să şi-o dorească singur"...

A fost o partidă în care numele adversarului n-a contat, pentru că principalii adversari ai poliştilor au fost ei înşişi. S-a nimerit să fie Olimpia care, fără a străluci, a învins prin hărnicie şi dăruire. Adică ce a lipsit în partea opusă a terenului. Cu doar două situaţii de gol, şi acelea în ultimele patru minute, Poli nu putea spera la mai mult, pentru că a evoluat realmente sub orice critică. Ruşinea în care s-a complăcut sâmbătă nu poate fi spălată nici măcar cu o victorie la Arad. E prea puţin. Nimeni nu va avea nimic de zis când Poli va pierde luptând, cum a mai făcut-o într-un trecut nu prea îndepărtat. Dar nu aşa ca sâmbătă!

Stimaţi jucători, aveţi cuvântul...

MARIUS BREAZU

* O analiză a meciului nu-şi are rostul acum, notele din caseta tehnică fiind suficient de grăitoare pentru ceea ce s-a întâmplat pe teren în această întâlnire. Adevărata analiză trebuie făcută în altă parte. Şi cât mai repede...

Jucătorul meciului PETRE NEGREA

"A fost un joc bun al echipei noastre, tipic de deplasare, în care toţi coechipierii s-au achitat de sarcinile care le-au revenit. Sper că acest succes să fie un start pentru noua noastră echipă".

Ibrahim Tajudeen a ratat ocazia de a debuta la Poli cu gol...

Unul din trei

Primul dintre cei trei jucători nigerieni care au debutat într-un meci oficial a fost sâmbătă, Ibrahim Tajudeen (născut în 1981) care a fost o pată de culoare în echipă. Adoptat imediat de tribună, el a avut o bună ocazie de gol, dar s-a pripit. În plus, i-a pus lui Foale o minge pe frunte, numai că, aidoma cu situaţia din meciul cu UMT, vârful lui Poli a ratat trimiţând balonul în braţele portarului advers.

la cald... la cald... la cald...

GAVRIL BOTH: **"Suntem bucuroşi că am învins. De altfel, ne-am propus să câştigăm cât mai multe puncte în deplasare. E drept că astăzi am avut şi şansa, dar cred că am învins pe merit, Poli neavând ocazii clare de a marca. Vreau să felicit echipa mea pentru felul cum s-a mobilizat şi aş fi bucuros dacă am aborda toate partidele la fel. Ne-am propus în acest an să ne clasăm printre primele 3-4 echipe şi poate, în anii viitori să sperăm la mai mult."**

VICTOR ROŞCA: **"Nu sunt prea multe de spus când joci prost şi ai ghinion. Îmi asum întreaga responsabilitate pentru rezultat şi pentru jocul practicat de echipă. M-am aşteptat la mai mult de la cei pe care i-am introdus în teren, adică Micu, Harea Stratulat şi rezervele, dar stresul şi jocul şters al celorlalţi, poate şi valoarea mai modestă, şi-a spus cuvântul. Se pare că la Poli a dispărut mentalitatea de învingător, jucătorii afişând o lipsă de încredere în forţele proprii pe care nu o înţeleg".**

Cartonaş pe nevăzute

O situaţie mai puţin obişnuită l-a avut în prim plan pe fundaşul oaspeţilor, Esztinka. Rezervă fiind, acesta s-a dus în spatele porţii lui Petre Nicolae pentru a-şi face încălzirea (că n-a mai intrat pe teren e o altă poveste). Profitând de poziţia strategică, el îl încuraja la fiecare ieşire a mingii în afara terenului pe portarul echipei sale să tragă de timp. Centralul Marinescu l-a văzut şi i-a arătat imediat cartonaşul galben. Faza simpatică s-a petrecut atunci când conducătorul jocului l-a pus pe sătmărean să-şi ridice bluza de trening pentru a-i putea nota numărul de pe tricou, 16...

Tot Olimpia...

Acum două săptămâni, după meciul Poli - UMT scriam în aceste pagini: **Este greu de câştigat pe terenul lui Poli în eşalonul secund"**. Iată că Olimpia a reuşit acest lucru, ea fiind şi ultima echipă care a părăsit învingătoare stadionul Dan Păltinişanu în liga a doua. Acest lucru se întâmpla în toamna anului 1988, în etapa a 9-a a campionatului, iar scorul a fost tot 1-0 pentru fosta echipă a lui Fane Bathory...

IBRAHIM REUŞEŞTE "DUBLA"!

UMT şi **Poli** au remizat în meciul derby al primei etape a seriei a 14-a a campionatului naţional de juniori republicani ("A"), disputat duminică la amiază pe burniţă, pe terenul II de la UMT, total desfundat.

Cu un "11" mai tehnic, incluzându-l pe **Tajudeen Ibrahim**, debutant sâmbătă în echipa mare a lui Poli la nici 17 ani, **Augustine Igbinosa** şi **Constantin Vişan**, alb-violeţii lui **Petre Spăriosu** s-au desprins la 0-2 prin golurile lui **Ibrahim**, mai apoi alb-negrii lui **Remus Steop** egalând până la pauză prin **Tieran (11m)** şi **Ioniţă**. UMT, care şi-a creat mai multe ocazii, a condus cu 3-2 prin golul lui **Nuc**, micuţul **Vişan** egalând în final pentru Poli la finele unei curse pe stânga a aceluiaşi Ibrahim. Meciul, extrem de dârz, s-a soldat cu accidentarea lui Cristian Gaje (căpitan UMT), care şi-a rupt nasul într-un duel aerian cu portarul lui Poli. Africanii au evoluat pe baza paşapoartelor, mai ales evoluţia lui Ibrahim impresionând, iar o execuţie măiastră a lui Igbinosa lăsând mască pe cei peste 100 spectatori!

UMT: Milaş - Lajos, Gaje, Bar, Bagiu - Tieran, Crăciun, Tipsie, Danieliuc - Ioniţă, Nuc (au mai jucat: Câmpean, Valenti, Craiovan).

POLI: Mureşan - Căprariu, Să-mânţă, Stoica, Zbârcot - Adochiţei, Igbinosa, Costândana, Novac - Ibrahim, Vişan (au mai jucat: Constantin, Belean).

MIHAI COMŞULEA

Trei puncte galben-albastre

În această vară, o întreagă echipă a părăsit formaţia din Satu Mare: Paul Levente, Năstruţ, Borhidan, Nasztai, Mozacu, Teger, Donca, Tămaş. N-a făcut deplasarea la Timişoara nici Ciprian Prodan, fratele fundaşului lui Atletico, singura sursă de venituri pentru sătmăreni... ● Pentru victoria de la Timişoara, băieţii lui Both vor primi câte 300 DM de căciulă. ● Trupa din nord a fost însoţită pe Bega de nu mai puţin de... 4 suporteri, care au făcut deplasarea împreună cu echipa!

Gruparea suporterilor alb-violeţi <<C.V.U.C.S.>> convoacă tinerii Timişoarei marţi şi joi, de la ora 18, la stadion, pentru înscrieri în vederea plecării au autocarele la Arad.

Cei care doresc să se deplaseze cu trenul se întrunesc în faţa gării, sâmbătă, la ora 6..30

Din Dealul Feleacului e greu să cobori cu puncte

CFR CLUJ - GLORIA REŞIŢA 2-1 (1-1)

Stadion CFR, teren bun, timp frumos, spectatori 700
Arbitri: I. Mironaş (Piatra Neamţ) - M. Beudeanu (Braşov), Gh. Mosor (Rm. Vâlcea)
Observator: Gh. Năstase (Tg. Mureş)
Cartonaşe galbene: Găvruş, Sălăgean, Baci, Sime - Mitar.
Cartonaş roşu: Velţan (min. 90)
CFR CLUJ: Cârlan 6 - Baci 6 - Velţan 5, Găvruş 6.5, Sabău 6.5, Şimon 5 - Marian 6 (46, Matiş 7), M. Rus 7, (88, S. David), Sălăgean 6.5, Sime 7 - Turcu 5.5 (73, Morar).
Antrenor: V. Dobrău
GLORIA: Ianu 8 - Tuluc 6, R. David 6, Costescu 6.5, Mitar 7, Decuseară 6, Lazcko 6.5, Dacica 6.5 (75, Zsizsik), Chiş 6 - Stănescu 5.5 ((61, Dumitru), Beloia 6.
Antrenor: C. Oţil.
Au marcat: CHIŞ (min. 16), cu un şut de la 13-14 m, după o centrare a lui Laczko şi "lăsată" de Stănescu; BACI (min. 31), după un corner lung executat de M. Rus, în ciuda intervenţiei lui Decuseară pe linia porţii; SĂLĂGEAN (min. 49), din penalty, acordat în urma faultului comis de Mitar în careu asupra lui Matiş.
Jucătorul meciului: IANU.

Gloria a venit la Cluj după un punct. Pentru a-şi atinge scopul, a aplicat tactica statului la cutie şi a pândei pe contraatc. Ideea s-a dovedit a fi înţeleaptă, pentru că după un sfert de oră reşiţenii conduceau cu 1-0 tocmai datorită disciplinii tactice. Oaspeţii au schimbat placa abia în ultimele 20 de minute, când au atacat insistent, dar nu au mai înscris. De partea cealaltă, CFR Cluj s-a zbătut mult în faţa careului, a dominat prima repriză, dar nu l-a avut în teren pe Matiş, cel care a dovedit că poate scoate din joc orice adversar. Spre final, feroviarii s-au pierdut cu firea şi au apelat la faulturi dure pentru a opri elanul oaspeţilor, acţiuni în urma cărora a fost eliminat Velţan.

În bună vervă, M. Rus avea să deschidă seria ratărilor trimiţând de puţin pe lângă vinclu o lovitură liberă de la 20 de metri lateral dreapta. În replică, Beloia a trimis cu capul, de la 5 metri, şi numai o mână salvatoare a lui Cârlan a respins balonul în corner, amânând deschiderea scorului cu câteva minute. După golul lui Chiş, ceferiştii s-au avântat în atac. Sime (min. 19, şut apărat de Ianu) şi apoi Turcu (min. 24, deposedat de Mitar) aveau să crească presiunea la poarta Gloriei, presiune care va fi încununată de golul egalizator. Gazdele au ratat desprinderea, Marian reluând defectuos un final de combinaţie cu Baci şi Sălăgean. Finalul reprizei a aparţinut reşiţenilor, care însă n-au avut trecere la arbitrul Mironaş, care le-a refuzat două penalty-uri clare (minutele 43 şi 44, la două henţuri ale aceluiaşi Şimon).

Debutul reprizei secunde avea să stabilească şi scorul final, după care trupa lui Carol Oţil nu a depus armele, însă Stănescu (şut precipitat din marginea careului - min. 59) sau traseul Lazcko - Beloia - Decuseară nu au mai putut schimba tabela de marcaj, după cum la fel fără rezultat a rămas şi superioritatea oaspeţilor în ultimele 10 minute ale jocului.

IOAN LESPUC

la cald... la cald... la cald... la cald

ILIE VEGHERIUC: **"Consider că arbitrajul a influenţat rezultatul final al meciului. De altfel, în pauză am fost la observatorul jocului, pentru a-i atrage atenţia asupra modului cum conduce partida centralul. În aceste condiţii, nu se poate juca în deplasare. Am fost frustraţi de cel puţin un penalty clar".**

VASILE DOBRĂU: **"A fost un joc disputat , în faţa unui adversar puternic, care ne-a creat destule probleme. Consider că am învins pe merit. Cât despre fazele din finalul primei reprize, nu mă pot pronunţa" .**

ECHIPA FOTBAL vest

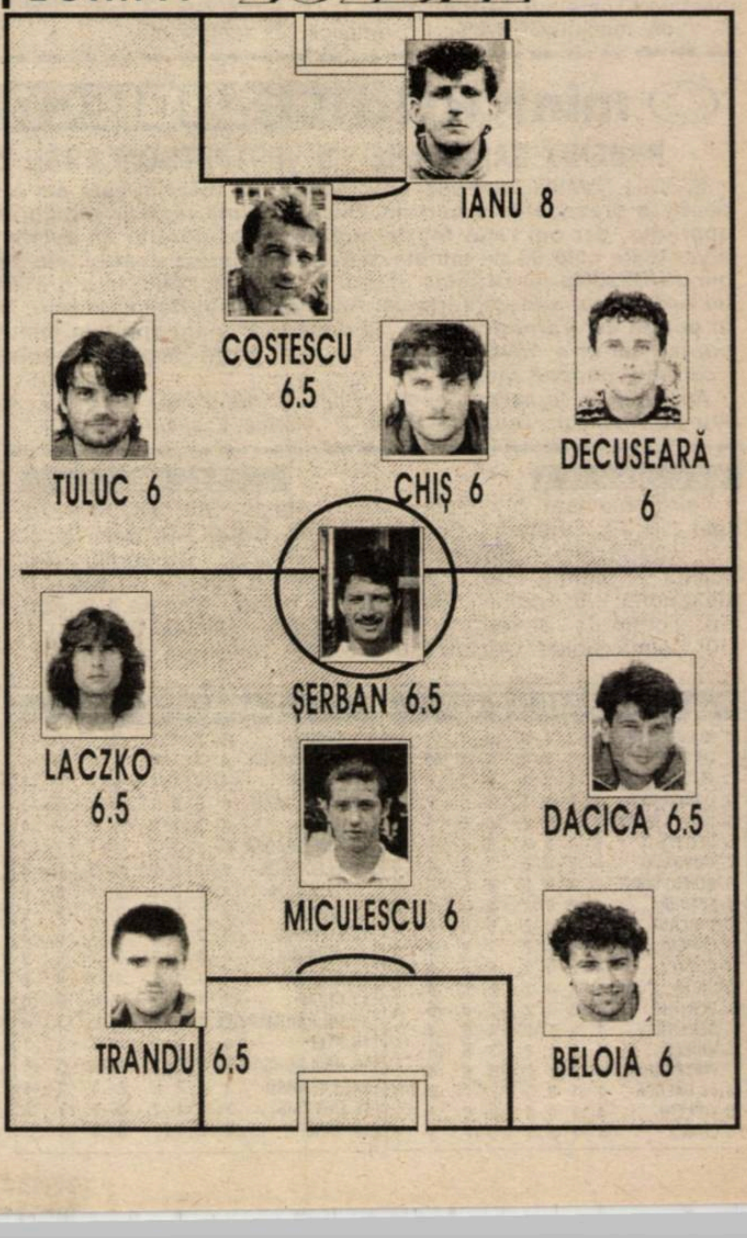

RITTER ADUCE REVANŞA MORALĂ

ELECTRICA - METALURGISTUL CUGIR 4-0 (3-0)

Stadion Electrica, teren alunecos, timp ploios, 51 spectatori plătitori (3.000 lei biletul);
Arbitri: Gh. Gril - P. Herghelegiu (ambii din Bocşa), D. Micloşină (Reşiţa);
Observator: Emanoil Gherghel (Arad);
Cartonaşe galbene: Crişanov, L Petre, Ritter.
ELECTRICA: Murar - Tătaru - Volosciuc, Sorescu, KOVACS (cpt.), SAMARGI - Cosma (10', Crişanov), Stan, Ilici (60', Iacobiciu) - L. Petre (69', Nedelea), RITTER.
Antrenor: Octavian Foale. Pe bancă: Creţ - Dona.
METALURGISTUL: Bulz - Ursu - Dobrin, Şuvaina, Marcu - Achim, CRISTEA (cpt.), ANDRONACHE, Neagu (88, Cipariu) - Lupaşcu (10', Hegyi), I. Moldovan (46', V. Popa).
Antrenor: Alexandru Kilin. Pe bancă: Mureşan-Barta.
Au marcat: L. PETRE (min. 9), de la 3 metri, din cădere, într-un clinci cu oaspeţii Bulz şi Ursu, după ce portarul Cugirului respinsese în faţă şutul cu stângul, cu pământul, de la 17 m., al lui Ilici; C. RITTER (min. 30 şi 42), cap "şters" din 6 m., la colţul lung, în urma centrării executată de Crişanov de pe dreapta, respectiv pivotare şi şut sec la colţul scurt din 6m., tot în urma unei centrări de pe dreapta, autor Volosciuc; M. KOVACS (min. 61), care a deviat în preajma porţii balonul şutat de Crişanov de la 16 m., în urma unui corner.
Jucătorul meciului: CRIŞANOV

● "Tramvaiştii" şi-au spălat duminică ruşinea egalului de salon, scor 2-2, înregistrat de Ziua Copilului în ultimul lor meci de acasă din sezonul trecut cu nişte cugireni pe atunci stresaţi de retrogradarea în Divizia D-Alba. Cristian Ritter, marcatorul ambelor goluri la 1 iunie, a semnat de această dată golurile 2 şi 3 într-o primă repriză în care Lucian Petre şi Stan au ratat două ocazii mari imediat după deschiderea rapidă a scorului. ● Şi la reluare gazdele au dominat disputa graţie unei evoluţii fluide la centrul terenului, stabilind scorul final în urma unei faze fixe, la 6 minute după ce metalurgiştii expediaseră primul lor şut sănătos pe poartă, prin Hegyi. ● Trupa lui Foale a stins motoarele între minutele 65 şi 80, când oaspeţii ar fi meritat cel puţin golul de onoare, prin prisma acţiunilor realizate. Oricum, Electrica s-a impus clar la 0 pentru a doua oară consecutiv pe teren propriu, semn că promisiunea lui nea Tavi că va lăsa asistenţa cu gura căscată la evoluţiile băieţilor săi poate deveni o certitudine.

OCTAVIAN FOALE: **"Sunt mulţumit de jocul prestat, având o rezervă doar pentru delăsarea tipic românească de la 4-0, când ne-am simţit învingători detaşaţi. Suntem pe drumul cel bun, contând şi revenirea lui Ritter, care a creat panică prin multiplele sale demarcări."**

ALEXANDRU KILIN (antrenor Cugir): **"Scorul este exagerat, pentru că în partea a doua cel puţin am egalat evoluţia gazdelor, după o primă repriză în care am fost dominaţi clar. Cu mai multă disciplină în joc am fi putut scoate un scor strâns, aşa încât sunt puţin nemulţumit."**

MIHAI COMŞULEA

CONDUCEREA A RĂMAS DATOARE, ECHIPA NU!

CFR CARANSEBEŞ - MINERUL LUPENI 6-0 (3-0)

Stadion CFR, teren bun, timp ploios, spectatori 300.
Arbitri: B. Ciolacu - I. Ionescu, M. Sandu (toţi din Piteşti).
Observator: Mircea Axente (Arad).
Cartonaşe galbene: Gr. Balea, L. Manole - E. Popescu.
CFR: AMBRUŞ - Poienariu - BOTEREZ, Guircă, Manicea - Gr. Balea (cpt.), D. IANU, Ardelean, Ghera (1, L. MANOLE, 59, Moacă) - FURDUI (59, Moise), STROIA.
Antrenor: Dan Firiţeanu. Pe bancă: Madar, Gheorgheosu.
LUPENI: A. Ilie (34, Câmpean) - Szep - Doroş, Diaconu, E. Popescu (65, Ungureanu), Dodenci - Ocolişan (46, Căpăţan), BRĂNEŢI, Szoradi - Banc, Cizmaşiu.
Antrenor: Ştefan Colceag. Pe bancă: Herman, Chişcă.
Au marcat: STROIA (min. 20), din centrarea lui Gr. Balea. FURDUI (min. 33), cu poarta goala dupa o gata a lui A. Ilie; FURDUI (min. 45), din pasa lui Stroia; L. MANOLE (min. 52), din centrarea lui Boterez; MOISE (min. 68), din aşezarea altruistă a lui Moacă; STROIA (min. 90), din centrarea lui Ardelean.
Jucătorul meciului: STROIA.

● La primul aut al meciului, în secunda 28, Luci Manole a luat locul juniorului Ghera "bifând" o altă regulă a FRF de încurajare a tineretului ● În tribunele stadionului alăturat, al CAROMET-ului, mulţi spectatori, care au reuşit să vadă meciul CFR-ului "economisind" 6.000 lei, preţul biletului de intrare. ● Cu un minut înaintea primului gol al gazdelor, oaspeţii puteau să înscrie chiar de două ori, dar Banc a considerat o glumă ciocnirea cap în cap dintre Poienariu şi Giurcă, în timp ce, în acelaşi minut, Cizmaşiu a avut în picioare cizme, nu ghete, când a şutat din voleu mult pest poartă. ● Cartonaşe puţine, limitate şi ele de intervenţia hotărâtă a organizatorului gazdelor, Ghiţă Hogea, care a aplanat încercarea de ripostă la un fault comis de E. Popescu. Motivul era clar, evitarea plăţii amenzii, visteria ceferiştilor fiind goală.

SORIN COLCEAG (Minerul): **"Am început foarte bine, cu 3 mari ocazii de gol, care însă s-au răzbunat, iar în repriza a doua a fost debandadă, ai mei jucând lamentabil."**

NICU STROIA (CFR): **"Puţină lume ştie că înaintea partidei am făcut o grevă japoneză pentru a scoate conducerea din pasivitatea în care se află. Am dovedit că noi ne putem face datoria, îi aşteptăm pe ei."**

PETRU FUCHS

☺ miniCRONICI SUBIECTIVE ☹

PHOENIX BAIA MARE - U.VESTPETROM ARAD 2-1 (1-0)

SANDU ŢAMBOI (antrenor U.V. Arad): **"Un meci în care am evoluat, mai bine decât în precedentele partide. După o primă repriză echilibrată, a doua ne-a aparţinut, dar am ratat foarte mult. Am demonstrat că putem juca la acelaşi nivel toate cele 90 de minute, chiar dacă, ironia soartei, am pierdut în ultimul minut. Gazdele au deschis scorul în min. 20, când, la o greşeală de marcaj a lui Ardeleanu, a înscris Irimuş. Am egalat prin Balint, în min. 70, care a deviat în poartă centrarea lui Bene. Şi după cum v-am spus, în minutul 90, după un corner, dintr-o învălmăşeală în faţa porţii noastre, acelaşi Irimuş ne-a <<furat>> punctul meritat**.

Am jucat în formula: *Ţapoş - Pupăză (40, Zaha), Văleanu, Aslău, Mircea, V. Arman, Ardelean, Corsenti, Bene, D. Arman, Vasiliu (2, Balint).*

CEL. REZ. C3

Certej -Mătăsari 3-1; Sadu - Videle 1-0; FC Drobeta - Severnav 2-0; Drăgăşani - Rovinari 3-0; Vâlcea - Slatina 5-0; Lonea - Alexandria 2-5; Stoina - Berbeşti 1-0; Termo Tr. Severin - Ţicleni 1-0; Şoimii Sibiu - Uricani 2-0

CEL. REZ. C4

Aleşd - Ştei 3-0; Arm. Zalău - Carei 1-0; Baia Borşa - Prundu Bârgăului 2-0; Câmpia Turzii - FC Bihor 2-1; Turda - Şimleu 1-0; Min. Zlatna - Olimpia Gherla 1-1. CFR Timişoara a stat.

CLASAMENT C3

1. ALEXANDRIA	4	3	1	0	13- 5	10	+4
2. DROBETA	4	3	1	0	5- 1	10	+4
3. TERMO TR.-S.	4	3	0	1	4- 2	9	+3
4. DRĂGĂŞANI	4	2	1	1	8- 5	7	+1
5. CFR C-SEBEŞ	4	2	0	2	10- 6	6	0
6. BERBEŞTI	4	2	0	2	8- 4	6	0
7. ROVINARI	4	2	0	2	9- 7	6	0
8. ŞOIMII SIBIU	4	2	0	2	6- 6	6	0
9. STOINA	4	2	0	2	5- 5	6	0
10. URICANI	4	2	0	2	5- 5	6	0
11. LUPENI	4	2	0	2	7- 8	6	0
12. CERTEJ	4	2	0	2	6- 7	6	0
13. SADU	4	2	0	2	5- 8	6	0
14. SLATINA	4	2	0	2	2- 8	6	0
15. SEVERNAV	4	1	1	2	4- 6	4	-2
16. VIDELE	4	1	1	2	3- 5	4	-2
17. MĂTĂSARI	4	1	1	2	3- 6	4	-2
18. FC VÂLCEA	4	1	0	3	7- 7	3	-3
19. ŢICLENI	4	1	0	3	3- 6	3	-3
20. LONEA	4	1	0	3	6-12	3	-3

CLASAMENT C4

1. GHERLA	4	3	1	0	9- 2	10	+4
2. IND.SÂRMEI	4	3	1	0	6- 2	10	+4
3. TURDA	4	3	1	0	6- 2	10	+4
4. ARM.ZALĂU	4	3	0	1	5- 1	9	+3
5. ALEŞD	3	2	1	0	4- 0	7	+1
6. VIIT.ORADEA	4	2	1	1	7- 7	7	+1
7. ELECTRICA	4	2	0	2	8- 3	6	0
8. TELECOM	4	2	0	2	9- 7	6	0
9. ŞIMLEU	4	2	0	2	7- 5	6	0
10. FC BIHOR	4	2	0	2	5- 5	6	0
11. PHOENIX	4	2	0	2	3- 3	6	0
12. ZLATNA	4	1	1	2	4- 5	4	-2
13. CUGIR	3	1	0	2	4- 6	3	0
14. PR.BÂRGĂULUI	3	1	0	2	2- 6	3	0
15. ŞTEI	4	1	0	3	2- 7	3	-3
16. BAIA BORŞA	4	1	0	3	3-12	3	-3
17. U.V. ARAD	4	0	2	2	2- 5	2	-4
18. CFR TMŞ.	3	0	1	2	0- 3	1	-5
19. CAREI	4	0	1	3	0- 5	1	-5

ET. VIITOARE:

C3: *Et. 5 — 7 septembrie*: Alexandria - Şoimii Sibiu; Berbeşti - Termo Turnu-Sev.; Sadu - CFR Caransebeş; Mătăsari - Stoina; Rovinari - Drobeta; Severnav - Certej; Slatina - Lupeni; Uricani - Drăgăşani; Videle - Lonea; Ţicleni -

C4: *Et. 5 - 7 septembrie*: Carei - Ind. Sârmei; Cugir - Baia Borşa; FC Bihor - Phoenix; Gherla - Turda; "U".V. Arad - Aleşd; Prundu Bârgăului - Viit. Oradea; Telecom - Zlatna; Şimleu - Arm. Zalău; Ştei - CFR Timişoara. Electrica stă.

DE LA DUNĂRE LA TISA, TĂT ROMÂNU PLÂNSU-MI-S-A

DE ZIUA PREŞEDINTELUI

● **"Îi mâncam dacă nu mă fericeau cu acest succes"**, ne-a spus Dumitru Deheleanu, preşedintele Electricii, carè a împlinit duminică 55 de ani. Victoria la scor a "tramvaiştilor" a venit chiar în condiţiile în care Ritter a marcat primele sale goluri în '97-'98, evoluând cu o uşoară întindere la cvadricepsul coapsei stângi, contactată la antrenamentul de vineri. Nerefăcut total, de la accidentarea la piciorul drept în meciul de cupă de la Pecica, a apărat şi Murar. În schimb, Dan Bulimar, purtând o faşă elastică la genunchiul drept, accidentat în returul trecut cu Mârşa, şi care i-a "sărit" din nou la antrenamnetul de joi, n-a putut evolua.

● Stroia & Co au intenţionat să nu iasă în teren pentru meciul CFR Caransebeş - Minerul Lupeni, ca protest faţă de neachitarea a 1.300.000 lei din prima de promovare, respectiv a salariului. Până la urmă, a fost 6-0!

● CFR-ul, având liber duminică cu Deta, fundaşul dreapta Zeljko Petrov şi-a ţinut nunta. Casă de piatră! Fără meci din aceleaşi motive etapa viitoare, Octavian Foale o va introduce pe Electrica numai în regim de antrenamente, chiar două pe zi, astăzi şi joi.

● Cedat definitiv la clubul de pe Criş, Florin Puşcaşu, juniorul lui Vasile Gaboraş la Liceul Banatul, a debutat duminică la Viitorul Oradea în meciul victorios cu FC Arad Telecom. Un alt junior al lui Gaboraş la "Banatul", unde l-a preluat de la regretatul Jean Olteanu, noul ceferist timişorean, Sorin Ancuţa nu prea are timp de meciuri sub bagheta lui Chimiuc, actualmente fiind într-un turneu de calificare în Macedonia, cu selecţionata UEFA '99.

● Juniorii Cosma (Electrica) şi Lupaşcu (Cugir) au fost înlocuiţi încă din minutul 10 de antrenorii Foale şi Alexandru Kilin. Apropo de antrenorul Metalurgistului, al cărui fiu, Robert (23 de ani, mijlocaş), a poposit la FC Bihor după haltele UTA şi Inter, acesta a preluat în vară echipa din Cugir, la care a jucat 10 ani, de la Dionisie Dobray. Fost jucător şi la FC Bihor, Kilin îl are ca antrenor secund şi jucător pe Valentin Popa (33 de ani). Cugirenii au făcut deplasarea la Timişoara în ziua meciului, cu două TV-uri, plecând de acasă la 4,30 dimineaţa, iar Iuliu Weber, preşedintele clubului, a venit cu maşina personală, drum care l-a costat 130.000 lei. Oaspeţii Electricii au avut doar pachete cu hrană rece, asigurate de cantina Întreprinderii mecanice din Cugir, încă sponsorul echipei, deşi doar 2.000 din cei 14.000 de angajaţi mai au de lucru, restul fiind în şomaj tehnic!

● Nefiindu-le achitate datoriile, marea majoritate a jucătorilor lui CFR Caransebeş au refuzat semnarea regulamentului de ordine interioară înaintat de Alexadru Silvăşan, preşedinte, şi Dan Firiţeanu, antrenor, la antrenamentul de joi. Văzând poziţia nefavorabilă a lotului vizavi de sancţionarea drastică a întârziaţilor sau obligativitatea aducerii de puncte din deplasare, Firiţeanu nu şi-a mai întâlnit elevii până duminică, la meci, când a luat loc pe banca tehnică fără a scoate o vorbă.

● Marian Laurenţiu Vasiloiu (19 ani împliniţi sâmbătă, fundaş la Şcoala Sportivă Tr., Severin, 1.79 m) a "aterizat" joi la antrenamentul Electricii. Candidat la admitere astăzi şi vineri la Calculatoare, Vasiloiu intenţionează să se mute cu şcoala şi... fotbalul pe Bega.

B-AGENTS

EXPLICAŢIILE UNUI START RATAT

GHIŢĂ CHIMIUC:

REP.: **Ghiţă, după 3 etape CFR-ul ocupă un loc cel puţin surprinzător de modest, greu de anticipat înaintea campionatului, mai ales că este vorba de o fostă componentă a eşalonului secund. Care ar fi explicaţia acestui start ezitant?**

G. C.: Scuze sunt, dar nici eu nu mă aşteptam la o situaţie de acest gen. Este adevărat că suntem o fostă formaţie de liga a II-a, dar din cei care au evoluat în acest eşalon, în campionatul trecut, n-au rămas decât câţiva jucători. Restul sunt băieţi noi. Cantonamentul de la Valea lui Liman se pare că n-a fost prea reuşit, deoarece pregătirea s-a făcut în trepte, existând un dute-vino la echipă. A fost şi acea nesiguranţă, ba că ne ia regionala, ba că nu. Toate acestea s-au adunat şi am ajuns în situaţia actuală. Această întrerupere a venit însă foarte bine, în ultima săptămână s-a lucrat destul de bine şi sper că lucrurile vor intra în normal. Ştiu că mulţi se bucură pentru eşecurile noastre, dar pot fi liniştiţi, că ne vom reveni.

"SUNT CONVINS CĂ NU ASTA E VALOAREA ECHIPEI"

REP.: **Cine sunt cei care se bucură de aceste eşecuri?**

G. C.: Sunt mulţi, eu îi ştiu. Dar echipa noastră putem spune că este una nou formată. Nu este puţin să faci 18 transferuri la începutul unui sezon!

REP.: **Este clar că în primul rând se pune problema omogenizării lotului...**

G. C.: Da. În plus nu trebuie omis faptul că cei veniţi de la Deta nu sunt obişnuiţi cu un asemenea program de antrenament. Mulţi spun că nu trebuia să facem două antrenamente pe zi. E adevărat, puteam s-o lăsăm mai moale, dar puteam să picăm apoi fizic, în noiembrie sau în octombrie. Sunt convins că nu asta e valoarea echipei şi că băieţii vor juca altfel.

REP.: **Tocmai asta am vrut să te întreb. Valoric, echipa de acum este mai bună decât cea din sezonul precedent?**

G. C.: Ca nume da. Important este că avem jucători. Anul trecut am dus-o cu 13 băieţi în lot. Acum toţi jucătorii sunt angajaţi, contractele sunt onorate...

REP.: **Deci, nu se poate vorbi de nemulţumiri financiare...**

G. C.: Nu, în nici un caz. Jucătorii se plâng că sunt obosiţi. Acum le-am dat două zile libere şi sper ca la Ştei să evolueze mult mai bine.

REP.: **Surprinzător este faptul că în atac figurează doi jucători, Vascko şi Dima, care în ediţia precedentă au marcat aproape 30 de goluri împreună, la Astral şi UMT, iar acum, după 270 de minute, n-au găsit încă drumul spre poarta adversă...**

G. C.: Vascko nu s-a prea pregătit în retur la Deta şi acum este în freză, iar Dima cu pregătirea pe care a pierdut-o nu poate sta în ghete. Ştiu că obligaţia antrenorului este de a-i face pe jucători cât mai proaspeţi. Dar asta înseamnă să nu mai fi făcut nimic la antrenamente. Şi eu nu sunt de acord cu acest lucru.

În primele 3 etape m-am ghidat mai mult după nume. Am zis că mă va scoate un Barna, un Vascko, un Mita. Dar de acum încolo vor juca doar cei care sunt mai în formă, mai proaspeţi la antrenamente.

REP.: **Cum decurge colaborarea cu Regionala C.F. Timişoara, care v-a preluat de două luni?**

G. C.: Nici nu mă aşteptam ca aceşti oameni să pună atâta suflet şi să aibă atâta răbdare. Sunt oameni care se pricep la fotbal, care ştiu cum am reuşit să înjghebăm această echipă şi au făcut până acum tot ceea ce a depins de ei. Faptul că toţi jucătorii au luat prima de instalare e mare lucru...

REP.: **După acest start ratat, se mai poate pune problema ca CFR-ul să se înscrie în lupta pentru promovare?**

G. C.: Eu am mare încredere în echipă. Faptul că se oferă o şansă şi ocupantei locului doi, care va susţine un meci de baraj, sper să fie benefic pentru noi şi de aceea cred că vom avea un cuvânt de spus în lupta pentru promovare.

SANDU USUSAN

TINERII ORĂDENI SUNT "CRESCUŢI" DE ARBITRI...

VICTORIA VIIT. ORADEA - FC ARAD TELECOM 2-1 (0-1)

Stadion "Municipal", teren greu, timp ploios, spectatori 300
Arbitri: I. Teodor - M. Suciu, V. Maier (toţi din Tg. Mureş)
Observator: Valeriu Tarbă (Baia Mare)
Cartonaşe galbene: Juhasz, Babo - Ujvari, Barna, Juncu, Rus, Riviş, Sârbuţ
Cartonaş roşu: Sârbuţ (min. 48)
VIITORUL: Croitoru - Lupuţ, Vigh, PAVEL - Kovacs, DIANU, BABO, Lupşa (56, Juhasz), Puşcaşiu - DULCEA (78, Borlean), Fele (75, Borbely).
FC ARAD: Bota - Barna - Teacă, Juncu, UJVARI - Varga, Rus (84, Ştefeligă), BURESCU, SÂRBUŢ, RIVIŞ - Oprescu.
Au marcat: SÂRBUŢ (min. 38), după o combinaţie cu Rus, în care ultimul a driblat şi portarul; DULCEA (min. 54), din penalty, acordat cu largheţe de central la o cădere a aceluiaşi Dulcea în marginea careului; BORLEAN (min. 90), dintr-o fază confuză la care arădenii erau mai atenţi la timpul de joc.

● Din startul partidei s-a observat că oaspeţii sunt o echipă superioară din toate punctele de vedere, fizic, psihic, tactic. ● De-a lungul primei reprize, orădenii - la care doar căpitanul Vigh a trecut de 20 de ani! - păreau o pradă sigură în faţa echipei lui Ţârlea care luase jocul pe cont propriu. ● Şi ocaziile au curs la poarta lui Croitoru, dar, pe rând, Oprescu şi Sârbuţ au ratat din poziţii incredibile. ● Ieşind totuşi la pauză în avantaj, oaspeţii ar fi obţinut o victorie normală, dacă la începutul reprizei a doua Sârbuţ n-ar fi văzut al doilea galben, urmând, implicit, drumul spre cabine. ● Firesc, din acest moment tinerii jucători orădeni au preluat iniţiativa şi, mai împinşi de arbitru, au reuşit, nemeritat, să întoarcă rezultatul. De menţionat că târgmureşanul Ioan Teodor a prelungit partida cu 5 minute, până a... "căzut" golul victoriei!

ZSOLT PATAKI LEHEL

CAMERA ASCUNSĂ A LUI FOTOFUCHS

Vezi mă' Viki! N-ai vrut să fi cu Reşiţa pe locul 5, eşti pe ultimul cu Poli!
Ce să mai zic? M-ai... sdrobiş!

MARIUS POPESCU CONTINUĂ SĂ-ŞI PLĂTEASCĂ DATORIILE CĂTRE VICTOR ROŞCA

URECHEA CIULITĂ

GHIŢĂ CHIMIUC către Victor Roşca, apropo de jocul fundaşilor laterali ai lui Poli: **"Viki, tu vrei să înoţi şi n-ai mâini!"**

MIRCEA PASCU, după meciul Poli - Olimpia: **"Cred că trebuie să începem o curăţenie!"**

GHEORGHE POPA, după meciul CSMR - "U" Cluj: **"Dedicăm această victorie colegului nostru Daniel Jilavu"**

MARIUS GRAD, înainte cu câteva zile de meciul Alba Iulia - UTA: **"Băieţi, sâmbătă vine UTA. Trebuie să-i radem!".**

VICTOR ROŞCA: **"Ştiu că la Poli există un fel de circuit închis în ceea ce priveşte antrenorii".**

GIGI DOMIDE, după meciul Alba Iulia - UTA, solicitat fiind să-şi spună părerea despre meci, a răspuns cu umor: **"Aveţi bani să plătiţi interviul?"**

DAN SILVĂŞAN (preşedinte CFR Caransebeş), către jucătorii ceferişti: **"Voi mai mult sunteţi curve decât jucători".**

LUCIAN MANOLE (fotbalist CFR) în replică: **"Dar alea măcar sunt plătite".**

ADRIAN POPOVICI (Olimpia), după meciul cu Poli: **"Noi am venit la Timişoara să nu luăm multe şi aţi văzut ce a ieşit. Poli nu e o echipă aşa de grozavă cum am crezut. ASA şi Dejul sunt mai bune"**

BUGS BUNNY

BOSUN AYENI

- născut la 8 noiembrie 1978;
- 1,74 m., 72 kg;
- postul: mijlocaş închizător;
- cel mai titrat jucător al tripletei nigeriene;
- 5 selecţii pentru reprezentativa sub 17 ani a Nigeriei, jucând la mondialele U-17 din Ecuador '95 (căpitanul echipei - James Obiorah - Anderlecht);
- 7 selecţii pentru Nigeria under 21, drumul spre recentele mondiale din Malaysia fiindu-le barat de Sudan;
- a pierdut în '96 finala Cupei Campionilor Africii cu Shooting Stars FC Ibadan, la care a fost în lotul de seniori în ultimii 3 ani, în faţa lui Zamalek Cairo (2-1, 1-2 şi 5-6 la penalty-uri);
- a semnat în această vară un contract pe 4 ani cu Reggiana Calcio (Serie B), fiind împrumutat la Poli graţie lui Ermanno Zacchini, managerul său.

"Voi lupta din răsputeri pentru a promova cu Poli"

Îmi place România şi limba română şi sunt hotărât să mă autodepăşesc pentru a promova cu Poli în prima ligă. Am fost foarte bine primit şi antrenorii sunt super, aşa încât sunt sigur că voi progresa în jocul meu şi voi lupta din răsputeri pentru Timişoara", ne-a spus Bosun (prenumele său), care a bătut încă de la o vârstă foarte fragedă mingea pe străzi, de unde a fost cooptat de clubul nigerian din Ibadan. Pentru "veteranul" noii triplete nigeriene a Politehnicii marele pas a venit în această vară, când, graţie managerului Ermanno Zacchini, a participat la un trial la Reggiana, pentru care a semnat, dând satisfacţie. **"Liga nigeriană a devenit competitivă, tare, cu mulţi jucători buni, care se ridică la standardele europene şi care caută permanent oportunitatea să se transfere la nord de Mediterana"**, a apreciat africanul al cărui jucător favorit este Zinedine Zidane, pe care îl are ca model. **"Sunt confortabil cu mingea la picior dar trebuie să-mi îmbunătăţesc abilităţile de şut"**, ne-a mai spus fanul lui Juve, a cărui cea mai plăcută amintire este debutul la naţionala U-17, în meciul de 1-1 cu Cote d'Ivoire. La mondialul din Ecuador '95 prima sa apariţie a fost contra Qatarului, trăind marea dezamăgire a eşecului din sferturi în faţa Omanului. Bosun care are 3 fraţi mai mari, intenţionează să o aducă la Timişoara pe Lizzy, prietena sa. **"Totul e O.K. aici, mai trebuind să ne adaptăm cu condiţiile climaterice ale zonei temperate"**, a remarcat africanul care rosteşte deja "Bună ziua", "Mulţumesc" şi "Ciao", conversaţiile purtându-le în nigeriană cu Tajudeen şi Augustine, respectiv în engleză cu **"fundaşul central Alexander"** (n. n. - Pelici).

"Comparativ cu Kenya sau Camerun, în Nigeria e frig, dar în ultimul week-end la Timişoara ne-am dat seama într-adevăr ce înseamnă frigul." Ca şi vremea, şi înfrângerea cu Olimpia a fost una tristă: **"Colegii mei n-au fost pe vână, pe forţă, n-au luptat pentru fiecare minge, fiind parcă relaxaţi, dar lotul e bun şi Poli îşi va reveni".**

CU BOSUN DESPRE...
- hobbyurile sale: înotul, călătoriile, muzica blues;
- la finele carierei fotbalistice se va lansa în afaceri;
- maşina preferată: Mercedes Benz (n-are carnet);
- urăşte murdăria mediului înconjurător;
- cei mai mari rivali ai Nigeriei? Ghanezii!

În fine, o problemă cu care Bosun s-ar putea confrunta odată sosit în Europa este rasismul. **"La Timişoara n-am nici un fel de probleme, atât în viaţa de zi cu zi, cât şi la lucru, pe teren, unde primesc pase oricând este momentul. La trialul de la Reggiana am simţit că aş fi evitat, datorită culorii pielii. Nu este corect. Dar rasismul există mai ales în Germania. Mergând la mondialele din Ecuador, am făcut o escală aeriană la Frankfurt. În aeroport, numeroşi albi ascultau muzică la casetofoanele personale, aşa încât Kingsley, fratele mai mic al lui Emmanuel Amunike, a cuplat aparatul său. Imediat, forţele de ordine ale aeroportului ne-au spus să nu mai ascultăm muzică... Pentru că eram negri..."**, a mai povestit Bosun al cărui debut la Poli îl aşteaptă, suntem convinşi, întreaga suflare fotbalistică timişoreană...

MIHAI COMŞULEA

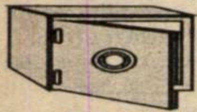

Nu-i vestiaru' seif de bancă

GUŞATU CUCEREŞTE INIMILE SUPORTERILOR OLANDEZI

După ce a marcat golul victoriei echipei sale, Heerenveen, în partida cu Nijmegen, **Mugur Guşatu** a semnat şi primele două puncte în jocul din Cupa Olandei, cu o formaţie din liga a II-a, scor 6-0. Apoi a fost înlocuit, fiind şi uşor accidentat. La următorul meci pe teren propriu fanii lui Heerenveen i-au pregătit o frumoasă surpriză ex-polistului. Pe o imensă pânză alb-albastră se putea citi: "Gusy - goal!" Numai că **Guşatu** n-a evoluat, antrenorul său, **Foppe De Haan**, spunându-i: **"Trebuie să te menajez pentru că am nevoie de tine în jocul cu Feyenoord!"**

ŞUNDA LA UNIVERSITATEA CRAIOVA?

Fostul tehnician al alb-violeţilor, **Aurel Şunda**, se pare că va reveni acolo unde-i este locul, adică pe banca tehnică a unei formaţii din primul eşalon al fotbalului românesc. Agentura noastră a aflat că Relu a fost contactat de **Ion Crăciunescu**, preşedintele Universităţii Craiova, pentru a prelua postul de antrenor principal la gruparea olteană.

BORUGĂ NU S-A TEMUT DE MARIŞ

Înaintea confruntării Unirea Alba Iulia - UTA un ziarist l-a întrebat pe antrenorul gazdelor dacă va lua o măsură specială de a-l marca pe golgeterul arădenilor, Călin Mariş. Gigi Borugă a avut însă o replică dezarmantă: **"Cine-i Mariş ăsta? Dacă are zece ocazii de gol nu-i în stare să înscrie măcar o dată!"** Până la urmă Gigi a avut dreptate, Mariş ratând în minutul 61, chiar dintr-o poziţie extrem de favorabilă, avându-l în faţă doar pe fostul său coechipier. Atilla Pap, cel care acum apără buturile Unirii!

O VOR SALVA AMERICANII PE POLI?

Joi, 28 august, la ora prânzului şi-au făcut apariţia la Timişoara 3 investitori americani de origine pakistaneză, sosiţi la invitaţia preşedintelui Politehnicii, **Mircea Pascu**. Aceştia au următoarele planuri: să preia două sau trei clădiri în vederea restaurării, să construiască un spaţiu comercial în jurul stadionului "Dan Păltinişanu", care ar aduce un venit de 1 miliard de lei anual, iar la Intreprinderea "1 Iunie" ar dori să confecţioneze echipamente de joc pentru formaţiile din NBA. Evident, toate aceste planuri ar putea fi traduse în viaţă cu avizul Primăriei.

MACAVEI ÎŞI REIA PREGĂTIRILE

La meciul Poli - Olimpia Satu Mare a fost prezent şi fostul stoper al studenţilor, **Florin Macavei**. A plecat şi el mâhnit de evoluţia băieţilor, urmând ca astăzi, marţi, 2 septembrie să-şi reia pregătirile la Dinamo, după operaţia suferită la genunchi.

CE SE ÎNTÂMPLĂ CU LAVINIUS COPĂCEANU?

Oarecum surprinzătoare a fost absenţa din lotul Gloriei Reşiţa, deplasat la Cluj, a lui **Lavinius Copăceanu**. Tânărul de numai 19 ani, întors anul trecut din Austria, unde a evoluat la o echipă de liga a II-a, a dat satisfacţie în sezonul precedent la formaţia din Govândari. În ultima perioadă însă a cam intrat în anonimat, obişnuindu-se mai mult cu postura de rezervă. Şi iată că pentru confruntarea cu CFR Cluj n-a intrat nici măcar în primii 16, deşi în lotul constructorilor sunt destui jucători trecuţi de 30 de ani...

DIMINESCU A VĂZUT CARTONAŞUL ROŞU

Duminică dimineaţa a avut loc derbyul campionatului de juniori, între UMT şi Poli, desfăşurat pe terenul II al complexului sportiv de la Pădurea Verde. Preşedintele Consiliului de Administraţie al studenţilor, **Nicolae Diminescu** nu s-a putut abţine şi a vociferat la câteva decizii anapoda ale arbitrului **Cornel Avram**. Centralul n-a stat prea mult pe gânduri şi l-a poftit dincolo de gardul împrejmuitor pe boss-ul alb-violeţilor. **Nicolae Diminescu** a ţinut însă să-i reproşeze cavalerului cu fluier: **"Voi arbitri sunteţi una din crimele fotbalului românesc. Culmea e că aţi ajuns să vă bateţi joc şi de copii".** Prin aceste cuvinte preşedintele a intrat însă în colimatorul suporterilor umetişti, care i-au aruncat tot felul de vorbe, cu referire la ruşinea de sâmbătă, de la partida cu Olimpia Satu Mare.

PENTRU CÂTEVA MINUTE S-A REUNIT TANDEMUL MARCU-MARCĂ

Sâmbătă după ultimul fluier al arbitrului **Marcel Lică**, în faţa vestiarului gazdelor doi jucători au băut liniştiţi o bere, discutând de zor. E vorba de **Marcu Florescu** şi de **Sandu Marcă**, foşti coechipieri în anii trecuţi la Gloria Reşiţa, cei doi câtigând numeroase partide pentru gruparea din Govândari. Din păcate consătenii din Brastavăţ (Olt) nu traversează acum momente prea fericite. Marcu evoluează la echipa de tineret a CSMR-ului, iar Marcă este rezervă la "U" Cluj.

SCHIMB DE REPLICI VLAICU - HAREA

Supărare mare în vestiarul lui Poli după evoluţia incalificabilă din partida cu Olimpia Satu Mare. **Sorin Vlaicu**, nervos, nu-şi putea explica faptul că unii jucători, refuzaţi de antrenor, sunt repuşi pe linia de plutire de preşedintele clubului. La auzul acestor cuvinte **Gică Harea** a replicat: **"Recunosc că am jucat slab astăzi, dar dacă tu ai valoare de ce n-ai făcut mai mult decât ceilalţi, în teren?"** Microfonul graţie căruia am putut înregistra aceste schimburi de replici a fost strecurat într-o săpunieră din vestiarul lanternei roşii din Divizia B, seria a II-a!

CAM SUBŢIRE SPRIJINUL LUI COCA-COLA

Pe stadionul "Dan Păltinişanu" sunt instalate 3 reclame ale firmei Coca-Cola, culminând cu cea mai mare, din spatele tabelei de marcaj, vizibilă de la o distanţă apreciabilă de arenă. Să nu credeţi însă că reclamele aduc un profit prea mare lui Poli! Coca-Cola sponsorizează doar protocolul de după meciurile alb-violeţilor. S-ar putea şi mai mult!

AGENTURA

GURĂ CASCĂ

DE CE JOACĂ ILCU LA VARIAŞ

La meciul cu Cenadul, câţiva spectatori supăraţi pe evoluţia lui Ilcu i-au spus antrenorului: "**Scoate-l pe Ilcu din teren că nu-i bun**". În replică antrenorul Manolache le-a răspuns: "**Joacă pentru că îl cheamă Ilcu, a jucat la Poli şi ţine tot timpul 3 oameni lângă el.**"

LA GIARMATA, CENADUL A VENIT PENTRU JUMA' DE ORĂ!

La meciul Giarmata - Cenad s-a consumat un fapt rar întâlnit în Divizia D. În minutul 31, echipa din Cenad s-a retras de pe teren. Până în acel minut au fost eliminaţi 2 jucători ai Cenadului, Faur şi Ionuţ. Agenţii noştri, vrând să afle mai multe despre cele întâmplate, i-au contactat pe cei 2 antrenori.

VASILE IONUŢ (antrenor Cenad): "**Arbitrul Dobrişan s-a făcut de râs, este ruşinea arbitrajului timişorean. Faur a fost eliminat pe nedrept. Primul cartonaş galben primit de acesta a fost meritat, dar cel de-al doilea trebuia să îl primească Iovănescu, deoarece el a faultat. Dobrişan, ştiind că Faur mai are un cartonaş galben i l-a arătat şi pe cel de-al doilea, implicit şi pe cel roşu. Costel Dobrişan fiind nu cu mult timp în urmă jucătorul Jimboliei, se pare că a procedat intenţionat, deoarece etapa viitoare Jimbolia va veni la Cenad. La sfârşit, pentru a ieşi basma curată, a spus că eu am adus injurii AJF-ului, lucru care nu este adevărat.**"

PETRE VLĂTĂNESCU (antrenor Giarmata): "**Cei din Cenad au venit la Giarmata cu gândul să-şi facă singuri dreptate, uitând că există şi altă echipă în teren. Cum s-au desfăşurat ostilităţile? La primul gol Ionuţ a sărit la cap cu un coechipier de-al său, mingea a ricoşat la Faimoc care a deschis scorul. La următoarea fază, Faur l-a lovit pe Faimoc peste picioare şi a luat cartonaşul galben. A urmat faza în care Faimoc a centrat şi eu am înscris cu capul. A fost primul meu gol cu capul din carieră! Pentru proteste Faur a luat al doilea galben şi a fost eliminat. Ionuţ, antrenorul-jucător al oaspeţilor, l-a înjurat pe arbitrul Dobrişan şi a primit doar galben, deşi se impunea eliminarea. Ionuţ a continuat cu protestele şi a fost eliminat. În acel moment primarul din Cenad i-a recomandat lui Ionuţ: «Scoate echipa din teren!»**"

LA VARIAŞ CA LA ZVEZDA

La primul meci susţinut de Steaua Roşie Variaş pe teren propriu a fost o atmosferă nemaiîntâlnită pe stadioanele diviziei D. Galeria celor din Variaş intitulată BIANCO ROSSI BULLS VARIAŞ a fost dotată cu tobe, steaguri şi fumigene. Biletul de intrare la meci a costat 3.000 lei, iar numărul plătitorilor a fost 176. Echipele, antrenorii, arbitrii au fost prezentaţi de la staţia de amplificare a stadionului, ca pe arena surorii mai mari din Belgrad.

PEPTENATU EXCLUS DIN LOT

Deşi în meciul de marţi cu Cenadul, antrenorul Variaşului, Cicerone Manolache a fost foarte inspirat introducându-l pe Peptenatu, din centrarea acestuia ieşind golul al doilea, sâmbătă supărat că jucătorul s-a deplasat la Jimbolia cu maşina proprie şi nu cu echipa, antrenorul l-a transformat pe Peptenatu în simplu spectator.

FRAŢII NISTOR PORTARI

În minutul 80 al partidei de la Sânmartin, portarul Dăniloaia a fost eliminat la sesizarea asistentului Iulian Spătaru pentru lovirea fără minge a lui Corban. Cum Şagul făcuse până atunci toate cele 4 schimbări, în poartă a trecut liberoul Şagului, Nistor, fratele portarului de la Sânmartin.

DESCULŢ ÎN... TEREN

Sebastian Giurgea, arbitrul de centru al partidei BERE TIMIŞOREANA - AS GUBAN (scor 4-1), din prima etapă a Campionatului Municipal seria I, a avut "asistenţi" din rândul spectatorilor, Iosif Canea şi Janoş Szekely, cei care i-au înlocuit pe "titularii postului", F. Crăciun şi O. Crăciun. Aceştia nu au binevoit să-şi facă apariţia pe terenul din Fratelia şi (probabil) se vor alege cu o sancţiune din partea AJF Timiş. Totuşi, punctul cel mai interesant legat de acest meci l-a constituit Canea, care a "fluturat" steagul desculţ, pentru a fi mai pe fază sau pentru un masaj "gazonat"?

TREI MECIURI ÎN 2 ZILE

Remus Avram şi Doru Banu au făcut un adevărat tur de forţă la finalul săptămânii precedente. După ce au arbitrat fiecare câte două meciuri (în Divizia D şi Campionatul Judeţean), cei doi au făcut "echipă", când au evoluat sub culorile galben-albastre ale AS TELECOM-ului în partida din Campionatul Judeţean de duminică. Se pare că cele două meciuri arbitrate au fost un antrenament util înaintea jocului cu echipa din Sânandrei.

---

dialoguri inerente

RADU DAVID

"În afara fotbalului îmi place... viaţa!!"

Rep: **S-o clarificăm din start! Care ţi-e numele corect, David Radu sau Radu David?**

D.R: David este cel mic...

Rep: **... şi care a crescut cât Goliath! M-am referit la "fizicul" tău, nu la valoare! Dar legat de "creşterea' ta, cum ai primit ştirea că antrenorul CSMR-ului, dl. prof. Ioan Sdrobiş, te-a remarcat?**

D.R: M-am bucurat foarte mult când am citit în "Fotbal vest" despre aprecierea făcută de un antrenor cu o vastă experienţă şi care a văzut la lucru foarte mulţi fotbalişti...

Rep: **După tine, meriţi să joci în prima divizie?**

D.R: Nu sunt eu acela care poate să zică dacă merit sau nu să joc în Divizia A. Cei care trebuie să spună sunt antrenorii . Eu trebuie doar prin munca mea să demonstrez că sunt un jucător care să corespundă cerinţelor primului eşalon.

Rep: **Înaintea acestui campionat cu Gloria, cu excepţia lui Bălean, care şi-a terminat contractul, n-a fost contactat nimeni pentru un eventual transfer! La Gloria nu sunt "vârfuri"?**

D.R: La echipă sunt mulţi fotbalişti care au valoare şi ar putea face faţă diviziei A. Dar noi, aici, în rest, am fost izolaţi, poate acum prin promovarea CSMR-ului să ne meargă şi nouă vestea...

Rep: **Urmează o întrebare şablon: cine este David Radu?**

D.R: Luna trecută am împlinit 23 de ani şi chiar în această vară am încheiat studiile la Facultatea de Ştiinţe Economice, fiind licenţiat în marketing. Am început fotbalul la Şcoala Sportivă, unde i-am avut ca antrenori pe d-nii profesori Negrea şi Copăceanu. În ultimii ani de juniorat m-am antrenat mai mult cu echipa mare...

Rep: **Deci eşti un produs brut şi finit al Gloriei Reşiţa, ştiind că Şcoala Sportivă a fost - păcat că nu mai este! - o pepinieră extrem de productivă.**

D.R: Am trecut prim "mânile" antrenorilor Florea, Secoşan, Roşca şi Coca, iar în final dl. prof. Carol Oţil este cel care a încercat să "scoată" ceva din mine.

Rep: **Eşti cunoscut ca un jucător sobru, care arată o constanţă pe care se bizuie orice antrenor. Totuşi, a existat un moment, cel din meciul cu Electroputere (0-2 pentru craioveni), când ai greşit la golul al doilea...**

D.R: Greşelile sunt inevitabile în joc. Totul se bazează pe concentrarea din joc. Cred că înaintea golurilor lui Electro, am căzut psihic. La 0-0 am avut două ocazii clare de gol, una salvată de portar, a doua a fost un henţ nevăzut de arbitru. Neputând să înscriu, a urmat contraatacul în faza următoare, iar după gol am căzut moral şi am greşit la golul desprinderii.. Dar n-am fost sută la sută vinovat la acel gol...

Rep: **Ţi-am urmărit ascensiunea, ai început ca fundaş lateral dreapta, apoi stoper. La revenirea lui Kapornyai, ai urcat la mijloc şi iată că datorită golurilor înscrise de tine cu capul şi a faptului că în meciul cu UTA Diaconescu te-a faultat în postură de ultim apărător, toate acestea mă fac să cred că ai fi un bun atacant!**

D.R: Postul care îmi place cel mai mult este cel de stoper adică fundaş la marcaj. Dar, în conjunctura în care la Gloria apar deseori multe cazuri de accidentare, mi-am asumat şi alte posturi, şi asta datorită faptului că dl. prof. Oţil are mare încredere în mine.

Rep: **Sunteţi echipa cu - poate - cele mai mici prime de joc din seria a II-a a diviziei B. De ce mai jucaţi?**

D.R: Înainte am avut prime ceva mai mari, dar conjunctura în care se află acum clubul a dus la această scădere a recompenselor. Sperăm ca acestea să se mărească. Totuşi, este o cinste să joci în al doilea eşalon fotbalistic, să joci pentru Reşiţa! Gloria a fost mereu o rampă de lansare pentru performanţă. Promovând CSMR-ul în divizia A, suntem şi noi ambiţionaţi în a ne face remarcaţi!

Rep: **Alături de tine,a fost remarcat şi Lazcko de dl. prof. Sdrobiş. Dacă ar trebui promovat unul dintre voi, tu, în locul prof. Sdrobiş, pe cine ai alege?**

D.R: Mă puneţi într-o postură delicată, dar, dacă e să aleagă, dl, prof. Sdrobiş este cel care va avea cuvântul hotărâtor. Şi, poate, ne ia... pe amândoi! Visul meu e să joc în prima divizie. Cât mai mult şi cât mai bine!

Rep: **În afară de fotbal, în viaţa civilă ce-ţi mai place?**

D.R: Viaţa! Sunt necăsătorit, am mai multe hobby-uri, printre care şi pescuitul.

Rep: **Pasiune pe care o are şi antrenorul Sdrobiş! Poate de aceea te-a remarcat!**

D.R: În vinerea de dinaintea meciurilor de acasă, în semicantonamentele de la Secu, împreună cu mai mulţi jucători pasionaţi de pescuit, facem câte o partidă pe malul lacului!

PETRU FUCHS

REPLAY

● În Pro Sport de sâmbătă, în rubrica sa denumită "Sensuri", Ion Cupen e cam supărat pe cei care fac parte din generaţia tânără a gazetarilor de sport. Cam prea mulţi, după părerea sa. Cred că problema e alta. Lui Cupen şi celor din generaţia sa nu prea le convine concurenţa, după ce ani de zile au stat la căldurică şi au trăit excelent de pe urma singurului ziar de sport care apărea pe atunci. Superioritatea cu care erau priviţi noii gazetari la începutul anilor 90, superioritate nebazată pe nimic, doar pe o aşa zisă experienţă (adunată doar pentru că vechea gardă ştia să scrie după dictare?) s-a transformat în antipatie, văzând că lupii tineri sunt mai buni, chiar dacă nu au "Ştefan Gheorghiu" sau alte "şcoli ziaristice" echivalente. Şi pentru a pune punctul pe I, Cupen spune: "**Eu, care vin din altă încăpere a istoriei preşei, transformată într-un muzeu la fel de sumbru ca al Gherlei (păstrând proporţiile) încercând să mă acomodez cu lumina, mă frec la ochi şi constat, totuşi, că uneori, culoarea chiloţilor unei neveste de fotbalist, urcată în vârful tribunei, comunicată prompt marelui public, devine adesea mai preţioasă decât o centrare perfectă. Este singura mea observaţie.**" Cât despre importanţa centrărilor sau a altor faze, spicuim din cronica scrisă de un coleg de generaţie al lui Cupen, Stelian Trandafirescu, la meciul ASA-Poli. Stelică a fost singurul om de pe stadionul din Tg. Mureş care l-a văzut pe Foale ratând penalty-ul acordat Politehnicii, în timp ce Kovacs a fost cel care a executat lovitura. Apoi, la al doilea gol al gazdelor, Stelică ne spune că "**a fost o fază de foc la poarta oaspeţilor**", când, de fapt, n-a fost decât o centrare lălâie într-un careu depopulat, fază din care s-a născut lovitura de pedeapsă acordată gazdelor, Ţurcaş încălecându-l pe Gabor. Ne oprim aici, adăugând un amănunt interesant, colateral partidei. Trandafirescu a avut cartierul general la Bistriţa, unde a urmărit jocul Gloria - CSM şi a făcut deplasarea la Tg. Mureş cu o maşină pusă la dispoziţie de clubul bistriţean. Nu că ne-ar interesa prea mult sau s-ar fi comis cine ştie ce crimă prin acest gest, dar cu câteva rânduri mai sus vorbeam despre ciuda care îi cuprinde pe unii că "pică pe locul al doilea". Ei uite că, deşi se întâmplă aşa, unii nu-şi pierd privilegiile câştigate prin ani de muncă şi kilograme de sudoare. Sănătate şi succes tuturor!

● Urare adresată chiar şi celor de la Sportul Românesc, cei care fură din Fotbal vest fără pic de ruşine! Nu altfel pot fi catalogate acţiunile preluării ştirilor fără a se indica sursa, aşa cum fac de o foarte bună bucată de vreme cei de la "Sportul roşu." În numărul de joi, putem citi în cotidianul amintit o altă serie (a câta oare?) de informaţii preluate - bineînţeles, gratis - din Fotbal vest. Cum că Ibric şi Marcu se însoară, primul cu o timişoreancă, Ioana, cum că Ladislau Körösi a trăit o perioadă din pensia soţiei sale, sau că Dinamo nu are banii necesari pentru a-l transfera pe Băban. O atitudine care nu ne poate produce decât scârbă şi dezgust. Însă vina ne aparţine. Poate că ar trebui să deschidem o agenţie de presă pentru fotbalul din vestul ţării, de unde să se adape animalele presei bucureştene. Deşi, cu siguranţă, nici atunci cei care se considerau atoateştiutori, nu ar indica sursa de informare. C-aşa-i la ei...

● Cu câţiva ani în urmă, mai precis de când a încercat cineva să reinstaureze profesionismul la noi, o minte luminată (care, pentru această idee, ar fi trebuit să primească ani grei de puşcărie) a decretat sus şi tare: "**Fotbalul nu trăieşte din încasările obţinute prin vânzarea biletelor de intrare la meciuri!**" Şi cum la noi extremismul e de multe ori la pândă, o serie de conducători îşi bat joc de propriile echipe lăsând intrarea liberă la stadioane, sau neluând măsuri atunci când numărul plătitorilor este doar 15-20 la sută din totalul privitorilor unei partide. În nici o ţară cu fotbal normal (atenţie, nu introduceţi în această categorie România pentru că greşiţi grav, motive ar fi suficiente!) nimeni nu îşi permite să neglijeze numărul de spectatori de pe stadion. Din nefericire, la noi şi profesionismul este artificial, ca multe alte chestii. FC Naţional, vicecampioană şi finalistă de cupă, joacă în faţa a 2-300 de spectatori (ce mai contează că în ziarele de a doua zi la cifre se mai adaugă un zero, şi aşa nu contează, nu-i aşa?). Nu ştiu ce ar trebui să se întâmple ca stadionul Cotroceni să fie măcar o dată plin. Probabil sosirea naţionalei Braziliei, cu toate starurile în rândurile ei, să trezească un interes atât de mare încât să umple cele 10.000 de locuri ale arenei. Iar asta nu se va întâmpla niciodată, nu-i aşa?

Revenind la fotbal şi spectatori, am mai spus-o: acesta este un spectacol irepetabil, bun sau rău cum o fi. Nu se poate ca intrarea să fie liberă pe stadioane, iar la cinematograf să plăteşti bilet fără să crâcneşti, pentru că aşa ţi se pare şi ţi s-a părut normal. Numai că acelaşi film îl poţi vedea de 5-6 ori într-o zi, la ce oră vrei. Sau timp de o săptămână. Pe când un Poli - Olimpia nu ai ocazia să-l vezi decât o singură dată. Cine nu e interesat, mai bine să stea acasă decât să vină la stadion încercând să intre gratis, un privilegiu care nu i se cuvine! Ne-am înţeles?

● "**Senzaţia e că Steaua a plătit pentru toate slăbiciunile fotbalului nostru. Într-o singură seară au ieşit la iveală lipsuri în faţa cărora obişnuim să închidem ochii**", glăsuieşte Pro Sport după PSG - Steaua 5-0. Deşi este un pic cam târziu, ar fi timpul ca presa bucureşteană, într-o măsură mult prea mare aservită unor persoane şi echipe, să-şi deschidă ochii şi să-şi coasă buzunarele. Asta dacă vrea să facă ceva pentru acest atât de invocat fotbal românesc, pe care, zice-se, îl slujeşte. Cum, am văzut în aceşti ultimi ani. Iar rezultatele pe plan internaţional, singurele care contează, vorbesc de la sine. Personal nu cred că acest lucru se va întâmpla prea curând, având în vedere un scurt pasaj din comentariul aceluiaşi meci: "**Merită totuşi precizat că arbitrul a făcut exact cât a trebuit să facă, el acordând penalty în minutul 2, pentru un contact frecvent pe un teren de fotbal**". Fără alte comentarii!

FAX

D-TIMIŞ GIARMATA ŞI COMTRANSPORT RĂMÂN NEÎNVINSE

În ultimele două etape s-au înregistrat câteva rezultate surpriză. În primul rând, victoria Comtransportului în meciul cu Obilici, o echipă cu pretenţii, apoi victoria Giarmatei la Sânnicolau. Cele două echipe sunt singurele care nu au cunoscut înfrângerea în acest campionat, iar Recaşul şi Făgetul rămân singurele teamuri care n-au acumulat încă nici un punct. Slab început de campionat are şi Şoimii, care după 4 etape, are "-5" la adevăr. Podean şi Faimoc au marcat în toate cele 4 jocuri.

TIMPURI NOI GIARMATA - MUREŞUL CENAD 2-0

În min. 31, echipa Cenadului s-a retras de pe teren.

Au marcat: Faimoc, Vlătănescu.

PETRE VLĂTĂNESCU (antrenor Giarmata): **"Suntem neînvinşi pentru că am jucat cu fraierii. Am avut o conjunctură favorabilă, când vom da de echipe mai bune, o să pierdem".**

Arbitri: C. Dobrişan - M. Boboc, P. Pekarov.

FC JIMBOLIA - STEAUA ROŞIE VARIAŞ 4-0 (1-0)

Au marcat: Feeş, Porumb (autogol), F. Chioibaş, Fâşie.

DĂNILĂ OTIMAN (antrenor Jimbolia): **"Dacă acum un an am luat echipa cu 4 puncte şi am salvat-o de la retrogradare, anul acesta dorim să ne clasăm în primele 10 şi să practicăm un fotbal modern".**

Arbitri: Z. Ciev - M. Haneş, D. Matei.

MONDIAL LUGOJ - FLACĂRA FĂGET 12-1 (5-0)

Au marcat: Copaci (3), Podean (2), Iove (2), Todorescu (2), Gros (2), Petruiescu - Udrescu.

MIRCEA BECHERU (antrenor Mondial): **"Am întâlnit un adversar modest. Îmbucurător este că echipa a jucat 90 de minute şi nu s-a oprit".**

Arbitri: D. Gligorovici - C. Popescu, C. Vuc.

TEHNOLEMN - SPORTING TABAC 1-6 (0-3)

Au marcat: Purcaru - Ghiţoaică, Mateescu, Marincu, Brânduşa, Bezercu, Bogdan.

Eliminat: Fülop (Tehnolemn).

Arbitri: T. Lajos - C. Făniţă, M. Petcu.

AC RECAŞ - COMTRANSPORT BEREGSĂU MARE 1-5 (0-2)

Au marcat: Tuş - Budnăraşu (2), Bungău, Popa, Radu (11 m).

Arbitri: R. Malac - D. Ionescu, D. Banu.

UNIREA SÂNNICOLAU MARE - BANCOM COMLOŞU MARE 5-2 (2-0)

Au marcat: Oancea (2), Vlasici, Constantinescu, Stoianov - Bogdan, Chiriţoiu.

EUGEN IERCU (antrenor Comloş): **"Greşelile individuale pe care le-am comis ne-au costat cele 5 goluri primite. Dacă marcam la 0-0, când am avut două ocazii clare, poate că altul era rezultatul final".**

Arbitri: I. Buna - C. Avram, M. Râmniceanu.

UNIREA PECIU NOU - LAMINORUL NĂDRAG 7-0 (4-0)

Au marcat: Giuchici (3), Rupa (2), Otiman, Ban.

Arbitri: D. Andreescu - I. Lazăr, D. Popovici.

CIPRIAN TARNCĂ
& ALIN RADOVAN

CLASAMENT

1. GIARMATA	4	4	0	0	8-1	12	+6
2. JIMBOLIA	4	3	0	1	10-2	9	+3
3. OBILICI	4	3	0	1	12-6	9	+3
4. TABAC	4	3	0	1	10-4	9	+3
5. COMTRANSP.	4	2	2	0	14-9	8	+2
6. MONDIAL	4	2	1	1	18-7	7	+1
7. PECIU	4	2	1	1	9-2	7	+1
8. DACIA	4	2	1	1	10-8	7	+1
9. CENAD	4	2	0	2	10-4	6	+3
10. SÂNNICOL.	4	2	0	2	7-7	6	-3
11. COMLOŞ	4	2	0	2	9-10	6	0
12. NĂDRAG	4	2	0	2	5-15	6	0
13. ŞAG	4	1	1	2	8-5	4	-2
14. ŞOIMII	4	1	1	2	4-4	4	-5
15. VARIAŞ	4	1	0	3	2-9	3	0
16. TEHNOLEMN	4	0	1	3	6-19	1	-5
17. RECAŞ	4	0	0	4	4-15	0	-6
18. FĂGET	4	0	0	4	1-19	0	-6

Rezultatele etapei a III-a (miercuri, 27.8)

C. S. A. Timişoara - Tehnolemn 7-1; Variaş - Cenad 2-1; Dacia - A. C. Recaş 6-2; Sânnicolaul Mare - Giarmata 1-2; Comtransport - Obilici 3-2; Făget - Peciu Nou 0-1; Nădrag - Jimbolia 2-1; Sporting Tabac - Mondial Lugoj 2-1; Comloş - Şoimii Textila 2-1.

Et.viitoare Et. 5 - sâmbătă, 6 septembrie:

Cenad - Jimbolia; Comloş - Giarmata; Comtransport - Şoimii; Dacia - Sânnicolau; Făget - Tehnolemn; Nădrag - Mondial; Tabac - Obilici; Variaş - Peciu; Şag - Recaş.

ŞAGUL FĂRĂ NICI UN PUNCT AFARĂ

SÂNMARTINUL SÂRBESC - CSA TIMIŞOARA 2-0 (1-0)

Stadion Sânmartin, teren bun, timp ploios, spectatori 500.
Arbitri: S. Altmayer - N. Grigorescu, I. Spătaru.
Observator: Aurel Bobu.
Cartonaşe galbene: Nistor, Olari, David - Nistor, Georgescu.
Cartonaş roşu: Dăniloaia.
OBILICI: NISTOR - HOLCZ - Pârvu, Roth, Hausler (55, Robu) - Naidin, Olari (63, Mierea, 90, Samfescu), DAVID (89, Boiangiu), ROTARIU - Corban (cpt.), Miclea.
Antrenor: Ilie Rotariu. Pe bancă: Satmari.
CSA: Dăniloaia - Nistor (cpt.) - Biro (30, Buzdun), GEORGESCU, BRÂNDESCU - Teglaş, Sbenghea, Bichescu (64, Gomboş), Duma (75, Suditu) - CUVEJDEAN, Colcovan (46, Triţoiu).
Antrenor: Octavian Roşca. Pe bancă: Kanyo, Levai, Mamut.
Au marcat: HAUSLER (min. 34), din 11 metri în urma unui fault al lui Nistor asupra lui David; ROTARIU (min. 85), cu un şut plasat pe lângă "portarul" Nistor.
Jucătorul meciului: ROTARIU.

● În derby-ul etapei a patra a Diviziei D, Obiliciul a învins meritat echipa din Şag care a dominat mai mult la mijlocul terenului. ● Imprecizia atacanţilor celor din Şag şi evoluţia excelentă a portarului Nistor au făcut ca Şagul să nu înscrie, deşi ocazii au fost: şuturile lui Colcovan, Cuvejdean, Sbenghea şi "capul" lui Georgescu. ● Totuşi oaspeţii puteau deschide scorul în minutul 27 când Duma, scăpat singur spre poartă a preferat centrarea în locul şutului. ● Sânmartinul, cu un marcaj exact şi cu 2 oameni la mijloc în zi bună, Rotariu şi David, a înclinat balanţa în favoarea sa. Excelent arbitrajul celor 3 cavaleri divizionari A.

ILIE ROTARIU (antrenor Obilici): **"A fost un meci foarte dificil şi sunt bucuros de victoria în faţa unei echipe bine aşezată în teren şi foarte bine pregătită. Sunt mulţumit de marcajul efectuat în timpul jocului şi de dăruirea de care au dat dovadă băieţii mei. Miercuri sper să câştigăm meciul cu Pecica şi dorim să urcăm cât mai sus în Cupa României pentru că avem toate condiţiile."**

OCTAVIAN ROŞCA (antrenor CSA): **"Jocul l-am pierdut noi, pentru că am dominat tot meciul, dar gazdele au înscris. La eliminare consider că a fost greşeala lui Spătaru care l-a chemat pe Altmayer. Trebuiau eliminaţi ori amândoi (Corban şi Dăniloaia) ori niciunul."**

CIPRIAN TRANCĂ

D-ARAD LA CHIŞINEU CRIŞ S-A JUCAT POLO?

PETROMUREŞ ZĂDĂRENI - VICTORIA NĂDLAC 1-2

Au marcat: Bogdan (69) - Motiu (2, 65).

MOTORUL CFR ARAD - INDAGRARA ARAD 0-1

A marcat: Muj (18).

FC INEU - ŞOIMII LIPOVA 4-1

Au marcat: Balaci (18, 43, 64, 86) - Stoiu (44).

GLORIA CERMEI - AS VLADIMIRESCU 3-1

Au marcat: Cotuna (62), Dudaş (69), Zâza (87) - Bucur (89).

FRONTIERA CURTICI - AVÂNTUL TÂRNOVA 1-1

Au marcat: Suciu (16) - Husa (36).

ROMVEST SOCODOR - TRICOUL ROŞU-BLĂNARUL 1-2

Au marcat: Tripsa (72) - Donca (55), Reunuc (82).

CRIŞANA SEBIŞ - CPL 4-3

Au marcat: Ban (34), Cimbrea (41), Stanciu (88), Sas (89) - Brandais (37, 57), Martin (47).

CRIŞUL CHIŞINEU CRIŞ - GLORIA ARAD 9-3

Au marcat: Mihoc (36, 45, 75), Gomoi (83, 89), Ilion (61), Lalea (74), Pall (78), Lasc (17) - Domide (18), Petcuţ (21), Roman (85).

„U" ARAD - ŞOIMII PÂNCOTA 0-0

CLASAMENT

1. INDAGRARA	7	5	2	0	20-6	17	+8
2. CURTICI	7	5	1	1	14-4	16	+4
3. LIPOVA	7	4	1	2	17-7	13	+4
4. PÂNCOTA	7	4	1	2	12-7	13	+4
5. TRIC. ROŞU	7	4	1	2	15-16	13	+4
6. AS VLADIM.	7	3	2	2	15-9	11	-1
7. "U" ARAD	7	3	2	2	13-9	11	-1
8. SEBIŞ	7	3	2	2	18-18	11	+2
9. CERMEI	7	3	1	3	13-13	10	-2
10. TÂRNOVA	7	2	2	3	9-11	8	-4
11. FC INEU	7	2	2	3	11-14	8	-4
12. CH. CRIŞ	7	2	1	4	21-22	7	-2
13. MOTORUL	7	2	1	4	9-10	7	-5
14. SOCODOR	7	1	4	2	9-10	7	-5
15. GLORIA AR.	7	2	1	4	12-19	7	-2
16. NĂDLAC	7	1	3	3	9-15	6	-3
17. ZĂDĂRENI	7	2	0	5	11-26	6	-6
18. CPL ARAD	7	1	1	5	9-21	4	-5

Rezultatele etapei a 6-a (miercuri, 27.8)

Gloria Arad - Sebiş 4-2; CPL - Ineu 2-0; Lipova - "U" Arad 3-0; Pâncota - Socodor 2-1; Tr. Roşu - Zădăreni 5-2; Nădlac - Curtici 0-1; Târnova - Cermei 1-0; Vladimirescu - Motorul 5-1; Indagrara - Chişineu Criş 7-1.

ETAPA VIITOARE

Et. 8 - 6 septembrie: CPL - Chişineu Criş; Pâncota - Ineu; Tr. Roşu - "U" Arad; Nădlac - Socodor; Motorul - Cermei; Indagrara - Gloria Arad; Lipova - Sebiş. **7 septembrie:** Târnova - Zădăreni; Vladimirescu - Curtici.

MOTORUL ÎNNECAT CU SPIRT

MOTORUL - INDAGRARA 0-1 (0-1)

Stadion "Motorul", timp friguros şi ploios, teren bun, spectatori 150.
Arbitri: N. Dehelean - C. Tripa, M. Axente.
Observator: Ionuţ Leac.
Cartonaşe galbene: Iftimie - Petcuţ.
MOTORUL: Rusu - Barb, Baba, Adolf, Molnar - Sucigan, DRIDA, Seviciu, IFTIMIE - Tămaş (46, Botiş), Tomuţa (46, Moţ).
Antrenor: Ioan Şold. Pe bancă: Pintea, Tămaş, Costea.
INDAGRARA: Bujor - Hirmler, Hoţ, Petcuţ, Pocei - Coraş, SULINCEAN (88, Cristea), MUJ, Lipitor (min. 84, Lazăr) - ARDELEAN, Neşcovici (89, Buruian).
Antrenor: Ionuţ Popa. Pe bancă: Lingurar, Negrău.
A marcat: MUJ (min. 19), cu capul, liber la 12 m, la excelenta centrare a lui Sulincean.
Jucătorul meciului: SULINCEAN.

● Ploaia necontenită şi-a pus evident amprenta asupra evoluţiei celor două combatante. Cu toate acestea a fost un joc bun, chiar aspru pe alocuri, în care oaspeţii au evoluat dezinvolt de parcă ei s-ar fi aflat în propriul fief. ● Şi după marcarea golului Indagrara s-a menţinut în ofensivă, având chiar şi o bară prin Pocei (min. 23), plus marea ocazie a lui Lipitor (min. 29) singur cu portarul, excelent lansat de Neşcovici. ● Gazdele au avut prima şi singura mare oportunitate de abia în minutul 57, când Molnar a trimis balonul în bară, după care Iftimie, spre final, a tras peste poartă din poziţie favorabilă. ● Motoriştii au reclamat penalty la două minute de la reluare, când Hirmler încercând să respingă prin alunecare, a atins mingea şi cu mâna, la 13-14 m de propria poartă. Arbitrul aproape de fază a văzut, dar a lăsat jocul să curgă, corect am spune considerând gestul involuntar, accidental, pe un teren ud şi alunecos. ● Prestaţia centralului Dehelean a fost foarte bună, în schimb asistentul Axente, pe lângă faptul că în două-trei rânduri a ridicat fanionul semnalizând ofsaiduri inexistente, s-a mai lăsat şi insultat de jucători (Ardelean, în prima repriză), apoi n-a văzut cum acelaşi Ardelean l-a lovit cu cotul în figură pe Iftimie, spre finalul primei părţi, chiar pe partea sa. ● Sulincean a avut o evoluţie excelentă, mai ales în prima repriză când a trimis câteva pase excepţionale, punându-şi coechipierii în situaţii extrem de favorabile, dar pe care aceştia n-au fost capabili să le fructifice.

IONUŢ POPA (antrenor Indagrara): **"Am dominat total jocul, ne-am creat multe ocazii de gol şi mă bucur pentru victorie. Arbitraj bun. Întreaga echipă merită felicitări pentru dăruirea manifestată."**

CIPRIAN ARDELEAN

D-CARAŞ TRUPA LUI MISCHIE NU GLUMEŞTE

MINERUL NERA BOZOVICI - AS BOCŞA 5-2 (2-0)

Au marcat: Bogdan (8), Marişescu (35), Vlădulescu (50, 53), Negrău (76) - Radu (51), Turic (54).

Arbitri: Lungocea - Orleanu, Ban (toţi din Caransebeş).

ARSENAL REŞIŢA - MINERUL COZLA 4-1 (2-1)

Au marcat: Stoica (6, 23), Pătuleanu (61, 73) - Popovici (10).

Arbitri: M. Vărzan (Oţelu Roşu) - S. Mihart, V. Olar (ambii din Caransebeş).

METALUL BOCŞA - METALUL TOPLEŢ 5-0 (4-0)

Au marcat: Olaru (2 - penalty, 35, 81), Marişescu (10), Boltaşiu (30).

Arbitri: N. Păunescu - I. Ionel, G. Balaş (toţi din Reşiţa).

FOREST OLIMP ZĂVOI - DUNĂREA MOLD-NOUĂ 0-1 (0-1)

A marcat: Ştefanovici (14).

Arbitri: D. Iacob (Herculane) - G. Chitucea, M. Donţa (ambii din Reşiţa).

MUNDUS CARANSEBEŞ - CSO MINERUL ORAVIŢA 0-2 (0-1)

Au marcat: Sporea (21), Rediu (75).

Arbitri: T. Herghelegiu - D. Miholcea, N. Jurcovici (toţi din Bocşa).

MINERUL OCNA DE FIER - CAROMET CARANSEBEŞ 0-3 (0-1).

Au marcat: Drăghici (14, 72), Păsulă (86).

Arbitri: L. Glogoviceanu - I. Calin, I. Marcovici (toţi din Reşiţa).

METALUL OŢELU ROŞU - MUNCITORUL REŞIŢA 4-1 (1-1)

Au marcat: Băbălău (8, 84), Roman (46), Panescu (58) - Măruia (42).

Arbitri: S. Costachi - F. Biriş, P. Besliu (toţi din Bocşa).

ALEX.IZVERNARI

Rezultatele etapei a III-a (miercuri, 27.8)

Minerul Cozla - Metalul Bocşa 0-0; Caromet - Mundus 0-0; AS Bocşa - Arsenal 0-3; Oraviţa - Minerul M.N. 4-0; Anina - Zăvoi 2-0; Muncitorul - Ocna de Fier 5-2; Dunărea M.N. - Nera Bozovici 6-1; Topleţ - Oţelu Roşu 2-1

Et.viitoare Et. 5 -sâmbătă, 6 septembrie:

Mundus - Minerul M.N.; Oraviţa - Ocna de Fier; Caromet - Oţelu Roşu; Muncitorul - Met. Bocşa; Topleţ - Arsenal; Cozla - Bozovici; AS Bocşa - Zăvoi; Dunărea - Anina.

CLASAMENT

1. M.BOCŞA	4	3	1	0	20-2	10	+4
2. ORAVIŢA	4	3	1	0	8-1	10	+4
3. OŢELU ROŞU	4	3	0	1	9-4	9	+3
4. BOZOVICI	4	3	0	1	11-9	9	+3
5. ARSENAL	4	2	2	0	8-2	8	+2
6. DUNĂREA MN	4	2	1	1	9-5	7	+1
7. CAROMET	4	2	1	1	6-2	7	+1
8. MINERUL MN	4	2	0	2	5-7	6	0
9. MUNCITORUL	4	1	2	1	6-6	5	-1
10. COZLA	4	1	1	2	8-7	4	-2
11. ANINA	4	1	1	2	3-6	4	-2
12. TOPLEŢ	4	1	1	2	4-11	4	-2
13. MUNDUS	4	0	3	1	2-4	3	-3
14. OCNA	4	1	0	3	6-15	3	-3
15. ZĂVOI	4	0	0	4	2-8	0	-6
16. AS BOCŞA	4	0	0	4	3-21	0	-6

O VICTORIE CHINUITĂ

MINERUL MOLD. NOUĂ - MINERUL ANINA 3-0 (0-0)

Stadion Minerul, teren foarte bun, timp ploios, spectatori 150
Arbitri: M. Medar - D. Ţigănele, G. Surdu (toţi din Reşiţa)
Observator: N. Macarie
Cartonaşe galbene: Halas, Marchiş, Ştefanovici - Arnăut, Flore.
Cartonaş roşu: Steiner (min. 6)
MINERUL M.N.: Blănaru - Marchiş - Deianovici, Pera (Dragomir), Ştefanovici - Truichici, Halas, Runcan (Gălan), TISMĂNAR - Luca (Dioncov), FOLEA.
Antrenor: M. Străinescu. Pe bancă: Stănică, Cornescu, Minea.
MIN. ANINA: Steiner - ŞOLA - Stroiescu, CANEA, Arnăut, Vasilescu (Flore) - Vrânceanu (Ciurea), Negoescu, Vior (ŢOPAN), Bülle, Emil Marian.
Antrenor: D. Racolţea. Pe bancă: Şarpe, Lazăr.
Au marcat: TISMĂNARU (min. 80), care a transformat penalty-ul acordat la faultul lui Ciurea; ŞTEFANOVICI (min. 87), TRUICHICI (min. 90).
jucătorul meciului: TISMĂNARU

● Deşi au jucat 84 de minute în 10 jucători, Steiner fiind eliminat pentru henţ în afara careului în postură de ultim apărător, oaspeţii au reuşit să ţină scorul egal până în ultimele minute printr-un joc de apărare supraaglomerat, cu rare dar periculoase contraatacuri. ● Victoria gazdelor este binemeritată, doar şi pentru faptul că au atacat permanent, jucând minute în şir cu fundaşii la centrul terenului. ● Datoria elevilor profesorului Străinescu este însă confirmarea în meciurile din deplasare, în încercarea realizării obiectivului propus: locul întâi.

ALEX. IZVERNARI

GUIDOLIN A RĂMAS FĂRĂ PERMIS DE CONDUCERE!

În cursul săptămânii trecute antrenorul lui Vicenza, **Francesco Guidolin**, a fost deposedat de permisul de conducere, de către poliţie, pentru exces de viteză!

CURIOZITĂŢI ALE PRIMEI RÚNDE

● La finele jocului Inter - Brescia noua achiziţie a milanezilor, ex-romanul **Moriero**, a îngenunchiat în faţa autorului celor două goluri memorabile, **Recoba**, lustruindu-i, mai în glumă, mai în serios, gheata cu care a trimis cele două torpile în poarta lui **Cervone**!

● Piacenza - Milan 1-1. Sau dacă vreţi, singura formaţie fără stranieri din prima ligă a ţinut piept trupei lui Capello, care a trimis pe gazon nu mai puţin de 9 străini:**Cruz** (brazilian), **Ziege** (german), **Ba** şi **Desailly** (francezi), **Boban** (croat), **Kluivert** şi **Davids** (olandezi), **Blomqvist** (suedez), **Weah** (liberian)!

Roberto Mancini, cel care a încântat tifoseria lazială

● Fiorentina a fost însoţită la Udine de 3.000 de suporteri, care la finele meciului l-au felicitat călduros pe noul coach, **Alberto Malesani**.

● Dominarea categorică a Sampdoriei în faţa Vicenzei, care s-a impus ultima dată la Genova în ianuarie 1971, a făcut ca raportul de cornere să fie de 17-0 în favoarea lui Montella &Co.!

● Meciul Lazio - Napoli a fost prelungit în ambele reprize de centralul **Stefano Braschi**, jucându-se în total 102 minute! A fost a 6-a victorie consecutivă a romanilor, pe teren propriu, în faţa napoletanilor, ultimul succes al celor de la poalele Vezuviului fiind consemnat în aprilie 1991. scor 2-0. goluri marcate de **Alemao** şi **Zola**.

● **Alfredo Trentalange**. cel care a condus jocul Atalanta - Bologna, a fluierat pentru a 100-a oară în prima ligă!

● Din cei 4 brazilieni pe care-i are în lot tehnicianul lui Roma. **Zdenek Zeman**. a apelat la serviciile lui **Aldair, Paulo Sergio** şi **Cafu**.

SERIE B

S-a dat startul şi în liga a doua, 3 din cele 4 formaţii retrogradate din Serie A obţinând victorii: Cagliari, Perugia şi Reggiana. Doar Verona a înclinat steagul, scăpând însă uşor la Salerno. S-a înregistrat o singură remiză.

ANCONA - TORINO 1-0: Monza (46). Cele două formaţii s-au întâlnit ultima dată în ianuarie '90, scor 0-0; **CAGLIARI - TREVISO 2-0:** Banchelli (55), Villa (60). Acelaşi rezultat a fost consemnat şi în ultima confruntare directă, care a avut loc acum 43 de ani (!), mai precis în octombrie 1954; **CHIEVO - REGGINA 1-0:** Cossato (87); **LUCCHESE - RAVENNA 2-1:** Paci (47), Colacone (81) - Francioso (79); **MONZA - PESCARA 1-1:** Campologni (88 - penalty) - Beghetto (70). Oaspeţii au fost la un pas de-a obţine primul succes la Monza, în cele 9 jocuri disputate; **PADOVA - CASTEL DI SANGRO 0-1:** Tresoldi (4); **PERUGIA - ANDRIA 4-1:** Materazzi (6), Guidoni (21), Versavel (36 - penalty), M. Lombardo (74) - Ricchi (8); **REGGIANA - FOGGIA 1-0:** Carruezzo (84). Al 7-lea succes al emilianilor în faţa Foggiei, în liga a II-a; **SALERNITANA - VERONA 2-0:** Artistico (23), Di Vaio (50). Gazdele au mai ratat şi două penalty-uri, prin Artistico (min. 29) şi Di Vaio (min. 61)!; **VENEZIA - GENOA 2-0:** Pedone (34), Schwoch (90). Până acum singurul succes al lagunalilor în faţa genovezilor a fost cel consemnat în luna martie 1961, scor 4-0.

RECOBA I-A PRELUNGIT VIAŢA LUI GIGI SIMONI

● 29 de goluri şi 3 succese ale oaspeţilor în etapa de debut a noului sezon în "Il Calcio" ! Mai mult decât promiţător, 10 dintre reuşite purtând semnătura stranierilor, 70 din totalul de peste o sută fiind duminică prezenţi pe gazon. Toate formaţiile care sunt cotate cu şanse reale în lupta pentru titlu au obţinut victorii, excepţie făcând trupa lui Fabio Capello.

PIACENZA - MILAN 1-1: Delli Carri (64) - Delli Carri (29 - autogol). Micuţa Piacenza s-a dovedit a fi din nou o nucă tare pentru roşnegri, eşecul din ediţia trecută (scor 3-2) însemnând atunci decapitarea antrenorului Tabarez. Gazdele au evoluat remarcabil până ai obţinut egalarea, ocaziile la poarta lui Taibi (ex-Piacenza) fiind destul de numeroase. Delli Carri a fost eroul partidei, mai întâi înscriind în propria poartă, fiind presat de Boban, la o centrare a lui Ziege, apoi trimiţând cu capul capul de la 6 metri în poarta milanezilor, după un corner executat de Stroppa. În ultima jumătate de oră, presiunea oaspeţilor a crescut, dar antrenorul Capello se pare că mai mult de lucru...

● Succese dificile, în ultimele minute, au obţinut Juventus şi Inter. **JUVENTUS - LECCE 2-0: Inzaghi (84), Conte (90).** Pugliezii au evoluat pentru a 6-a oară la Torino, lăudându-se până acum doar cu o remiză, 0-0 în februarie 1991. După o primă parte,destul de echilibrată, oaspeţii au fost la un pas de marea lovitură (min. 50). Palmieri neputând să-l învingă pe Peruzzi. de la doar 7-8 metri! Schimbările lui Di Livio, Del Piero şi Montero cu Pecchia. Amoruso, respectiv Pessotto. au fost inspirate şi campionii s-au impus în ultimele 6 minute, după ce au controlat autoritar repriza secundă.

● **INTER - BRESCIA 2-1: Recoba (79, 87) - Hubner (73).** 60.000 de spectatori s-au adunat pe "Giuseppe Meazza", mai toţi ochii fiind aţintiţi asupra superstarului Ronaldo. Brescia, cu 8 debutanţi în Serie A în 11-le de start, şi cu doar 3 remize obţinute la Milano, în 16 jocuri (ultimul punct cucerit în capitala Lombardiei, 0-0 în aprilie 1981), s-a ţinut foarte bine, portarul Cervone (ex-Roma) tremurând o singură dată în faţa lui Ronaldo, când brazilianul a şutat în transversală. În minutul 73, tifosi nerazzurrilor au amuţit, Hubner înscriind spectaculos, din întoarcere. Antrenorul Gigi Simone, contestat deja de suporteri şi atacat de preşedintele Moratti pentru rezultatele din pregătiri, a avut inspiraţia de a-l înlocui pe Maurizio Ganz cu Alvaro Recoba. Şi uruguayanul, poreclit şi "chinezul", datorită ochilor săi mici, a înscris două goluri de senzaţie. Primul, cu un şut de la 25 de metri lateral, al doilea din lovitură liberă, trimiţând mingea la încheietura barelor!

● **ATALANTA - BOLOGNA 4-2: Caccia (27 - penalty), M. Orlando (48), Sgro (79), Lucarelli (90) - Andersson (84), R. Baggio (88 - penalty).** Trei din cele 4 goluri ale gazdelor au fost marcate de noile achizţii, Caccia, Massimo Orlando şi Lucarelli, jucători care vor să-i facă uitaţi cât mai repede pe Lentini, Inzaghi şi Morfeo, plecaţi la alte grupări. De remarcat faptul că Bologna, care n-a mai triumfat la Bergamo din 1962 (!), a avut o bară la scorul de 0-0, prin Nervo, revenind puternic în final, după ce zarurile păreau aruncate. Roberto Baggio s-a prezentat destul de bine, combinaţiile sale cu suedezul Andersson fiind deseori periculoase.

● **BARI - PARMA 0-2: Strada (42), Benarrivo (71).** Nou-promovata n-a reuşit o victorie în faţa emilianilor pe teren propriu, din ediţia 1988-89, scor 2-1, când cele două formaţii se aflau în liga a II-a. Talentatul Nicola Ventola a fost un pericol permanent pentru poarta lui Buffon, dar experienţa băieţilor lui Carlo Ancelotti şi-a spus cuvântul, golul lui Benarrivo fiind de-a dreptul fenomenal, şutul acestuia de la peste 30 de metri poposind în plasa porţii pugliezilor. Cu 3 minute înainte de final, Dino Baggio (Parma) a văzut cartonaşul roşu.

● **EMPOLI - ROMA 1-3: Cappellini (16 - penalty) - Delvecchio (3), Balbo (46, 61).** Formaţia toscană a jucat la Florenţa, stadionul din Empoli fiind în renovare, lucrându-se la mărirea capacităţii arenei. Începuturile de repriză au fost fatale pentru echipa nou-promovată, lipsa de experienţă a celor 7 debutanţi în prima liga spunându-şi cuvântul. Balbo, pe lângă cele două goluri, şi-a mai trecut în cont şi o bară. Acelaşi rezultat s-a înregistrat şi în ultima întâlnire în "A", în ediţia 1988-89.

● **LAZIO NAPOLI 2-0: Mancini (67), Pancaro (75).** Diferenţă mare de valoare între cele două combatante. Dacă romanii au ratat o sumedenie de ocazii, chiar şi un penalty, prin Casiraghi, în ultimele secunde, apărat de Taglialatela, oaspeţii au avut un singur şut mai periculos spre poartă, autor Bellucci, fostul golgeter al Veneziei în ediţia trecută. Bună prestaţia lui Mancini, în timp ce la napoletani au corespuns doar Ayala şi portarul Taglialatela.

● **SAMPDORIA - VICENZA 2-1: Boghossian (9), Tovalieri (87) - Di Napoli (54).** Genovezii lui Menotti au fost net superiori, dar ratările uriaşe, în special cele din prima repriză, puteau fi fatale. În final, tehnicianul argentinian a adoptat o tactică riscantă, cu 4 atacanţi: Klinsmann, Montella, Scarchilli şi Tovalieri, ultimul reuşind golul victoriei, al 46-lea înscris în Serie A.

● Duminică, 7 septembrie, este pauză în prima ligă, miercuri, 10 septembrie, naţionala Italiei jucând în Georgia, în cadrul preliminariilor CM '98.

SANDU USUSAN

L'EROE della giornata

ALVARO RECOBA

- s-a născut la 17 martie 1976
- a început fotbalul la FC Danubio, debutând la 17 ani în prima ligă uruguayană
- la 19 ani a fost transferat la Nacional Montevideo
- a fost internaţional "under 20", fiind desemnat cel mai bun jucător uruguayan în 1996
- a debutat în prima reprezentativă a Uruguayului la 18 ianuarie '95, fiind un demn urmaş al lui Enzo Francescoli.

COPPA ITALIA

Lunea trecută, după închiderea ediţiei, s-a disputat şi ultimul meci din cadrul turului I, Torino obţinând calificarea în faţa lui Como, scor 3-0, după ce pierduse primul joc cu 4-2.

Săptămâna aceasta se vor juca partidele turului II, după un cum urmează: astăzi, marţi, 2 septembrie: **Milan - Reggiana;** mâine, 3 septembrie: **Lecce - Empoli; Pescara - Vicenza; Castel di Sangro - Fiorentina; Verona - Roma; Reggina - Udinese; Perugia - Napoli; Andria - Lazio; Foggia - Inter; Cagliari - Piacenza; Torino - Sampdoria; Genoa - Atalanta; Ravenna - Bologna; Bari - Brescia; Venezia - Parma;** joi, 4 septembrie: **Juventus - Brescello.**

Etapa viitoare A

Etapa viitoare: **duminică, 14 septembrie, ora 17.00**: Bologna - Inter; Brescia - Sampdoria; Fiorentina - Bari; Lecce - Udinese; Milan - Lazio; Napoli - Empoli; Parma - Atalanta; Vicenza - Piacenza. **ora 21.30:** Roma - Juventus.

Etapa viitoare Serie B

7 septembrie, ora 17⁰⁰: Castel din Sangro - Ancona; Andria - Chievo; Foggia - Venezia; Genoa - Lucchese; Pescara - Cagliari; Ravenna - Perugia; Reggina - Reggiana; Torino - Padova; Treviso - Salernitana; Verona - Monza.

UN NOU STRANIER LA MILAN

*La începutul acestei săptămâni trupa lui **Fabio Capello** s-a mai întărit cu încă un stranier. Este vorba de brazilianul **Leonardo**, în vârstă de 28 de ani, transferat de la Paris SG. Acesta a semnat un contract cu AC Milan până la 30 iunie, anul 2.000. Se pare însă că odată cu această achiziţie se va renunţa la **Davids** sau la **Blomqvist**.*

UDINESE - FIORENTINA 2-3 (1-0)

Stadio Friuli, spectatori 20.000

Arbitru: Domenico Messina (Bergamo), 35 de ani, 34 jocuri arbitrate în Serie A, 19 victorii ale gazdelor, 9 remize şi 6 succese ale oaspeţilor, 13 cartonaşe roşii acordate, 6 penalty-uri dictate.

Cartonaşe galbene: Cappioli, Fernandez, Tarozzi, Firicano, Oliveira, Robbiati.

Cartonaş roşu: M. Amoroso (min. 31).

UDINESE: Caniato - Genaux, Calori, Bertotto, Bachini - Helveg, Cappioli (65, Jorgensen), Walem (69, D'Ignazio) - P. Poggi (80, Fernandez), Bierhoff, M. Amoroso.

FIORENTINA: Toldo - Tarozzi, Firicano, Falcone - Kanchelskis, Cois, Rui Costa, Serena (60, Bettarini) - Oliveira (81, C. Amoroso), Batistuta, Robbiati (69, Morfeo).

Au marcat: M. AMOROSO (min. 28), cu un şut de la 7-8 metri, după o centrare a lui Helveg; BATISTUTA (min. 59), cu un şut de la 10 metri, după o pătrundere printre fundaşii centrali, la o pasă a lui Robbiati; POGGI (min. 72), cu un voleu de excepţie de la 12 metri; BATISTUTA (min. 88), cu un şut senzaţional din lovitură liberă de la 30 de metri; BATISTUTA (min. 90), cu o semifoarfecă de la marginea careului mare.

TAIFUNUL BATISTUTA S-A ABĂTUT ASUPRA REGIUNII FRIULI!

● Deşi are un palmares superior în confruntările cu Udinese, disputate în Friuli, violeţii n-au câştigat pe terenul alb-negrilor din ianuarie 1982, scor 2-1, ultimele 3 partide încheindu-se cu victoria gazdelor, golaverajul în aceste jocuri fiind 7-0! ● După meciul din pregătiri susţinut de Udinese în compania Sampdoriei, antrenorul genovezilor, Cesar Luis Merotti, a declarat referitor la trupa friulană: **"Această echipă va crea multe necazuri tuturor adversarilor"**. ● Şi după cum a început partida se părea că băieţii lui Alberto Zaccheroni se vor impune fără prea mari probleme. Cu excepţia primului gol Toldo a mai avut emoţii la bara lui Amoroso şi la ocazia rarisimă a lui Poggi. ● A venit însă eliminarea aceluiaşi Amoroso, pentru proteste. Dar cei care au ratat desprinderea au fost tot alb-negrii, Poggi nimerind din nou bara! ● În acele momente nimeni nu putea bănui ceea ce va urma. Dar cel care marcase până acum 87 de goluri în Serie A, Omar Gabriel Batistuta, a dat un adevărat recital, lăsându-i stane de piatră pe susţinătorii gazdelor. O victorie foarte încurajatoare pentru noul tehnician al toscanilor, Alberto Malesani, la debutul său în prima ligă.

Centrul Auto IATSA 2
Timişoara, Calea Şagului 201
tel 950
Dealer DAEWOO Automobile
Cielo, Espero, Tico, Damas, Avia
- 25% avans
- 8-10% dobândă pe an
- 12-60 rate lunare
Cel mai eficient sistem de rate pentru
CIÉLO, TICO, DAMAS, ESPERO
Show-room şi magazin piese de schimb Dacia şi Oltcit în Calea Aradului, vis-a-vis de Poligrafie
Camioane AVIA în 12 rate lunare, cu avans 50%
NOU!
CONTINUĂ POLITICA DE SCĂDERE A PREŢURILOR LA AUTOTURISMELE DAEWOO
REDUCERI DE PÂNĂ LA 1.300 $
DOAR PÂNĂ LA 15 SEPTEMBRIE

ANGLIA

REDUTA SPURŞILOR REZISTĂ ÎN 10 OAMENI LA DERBY!

Tottenham Hotspur a reuşit sâmbătă o rezistenţă de senzaţie în derby-ul londonez al etapei a 5-a, confirmând astfel cele două victorii consecutive obţinute după un start cu două eşecuri.

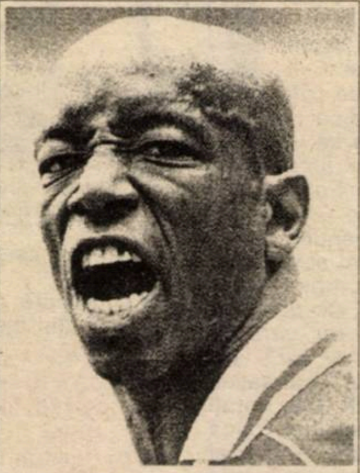

Ian Wright

La Highbury, în nordul capitalei, sub privirile selecţionerului Glenn Hoddle, care vineri i-a convocat în premieră la naţională pentru meciul de miercurea viitoare, acasă cu Moldova, pe Rio Ferdinand (West Ham, 18 ani) şi Emile Heskey (Leicester, 19), oaspeţii s-au apărat eroic într-un meci extrem de dezechilibrat ca posesie a balonului, în condiţiile în care au jucat în 10 oameni încă din prima repriză, în urma eliminării fundaşului stânga Justin Edinburgh: **ARSENAL - TOTTENHAM 0-0**, în cel de-al 121-lea derby local! "Tunarii" au ochit de 4 ori bara numai în prima repriză, defensiva "Spurs"-ilor, în frunte cu noul internaţional de marcă Sol Campbell, impresionându-şi antrenorul, Gerry Francis. Au jucat, la gazde, Seaman - Dixon, Bould, Grimandi, Winterbrun - Parlour (Anelka), Petit (Platt), Vieira, Overmars - Wright, Bergkamp, iar la Tottenham: Walker - Carr, Scales, Mabbutt, Campbell, Edinburgh - Sinton (Dominguez), Clemence, Ginola (Fox), Howells (Nielsen), Ferdinand. Acesta a fost al 3-lea meci consecutiv în care vârful Ian Wright n-a reuşit să marcheze golul care ar egala recordul de eficacitate al clubului său, deţinut de Cliff Bastin din anul 1947 (187 de goluri).

Alb-albaştrii lui Hodgson, campioni în 1995, şi-au păstrat fotoliul de lider la Selhurst Park, în Londra: **CRYSTAL PALACE - BLACKBURN 1-2 (0-2):** Bruce Dyer (50) - Chris Sutton, Martin Dahlin. Dar şi campioana ultimelor două ediţii a acumulat tot 13 puncte: **MAN. UTD. - COVENTRY 3-0**: Andy Cole (2), Roy Keane (65), Karel Poborsky (90).

Dan Petrescu are un suflu extraordinar, înscriind câte un gol în fiecare dintre cele 3 victorii consecutive obţinute de trupa lui Gullit într-un interval de nici 150 de ore! Sâmbătă, cu un lob inteligent peste goal-keeper-ul "Sfinţilor", bucureşteanul a deschis scorul: **CHELSEA - SOUTHAMPTON 4-2**: Dan Petrescu (7), Frank Leboeuf, Mark Hughes şi Dennis Wise (3 goluri în 6 minute, care au stabilit scorul la pauză la 4-1) - Kevin Davies, Ken Monkou. Eliminat: F. Sinclair (C). Au asistat 30.008 spectatori.

Doar "Gaşca nebună" de la Wimbledon n-a obţinut încă nici un succes în noul campionat, sâmbătă alte 3 formaţii sorbind din cupa primei victorii. La Villa Park, ex-lanterna Aston Villa a pus punct celui mai slab debut din istoria clubului, graţie şutului din întoarcere al golgeterului din Trinidad Tobago: **ASTON VILLA - LEEDS 1-0**: Dwight Yorke ((68). Totuşi, oaspeţii, cu un singur şut pe poartă, cel al australianului Harry Kewell, ar fi putut egala. Villa l-a cedat la Middlesbrough, contra a doar 0,5 milioane lire, pe veteranul căpitan al echipei şi al naţionalei Irlandei, Andy Townsend. Tot cu un prim succes la limită s-a putut lăuda, în faţa a 24.881 spectatori, şi trupa "bufniţelor" lui Pleat, David Hirst ochind în plus şi bara: **SHEFFIELD W. - LEICESTER 1-0**: Benito Carbone (55 - penalty; tot el fusese faultat de Matt Elliott). Simptomatic este faptul că "vulpile" din Leicester s-au fript tocmai în oraşul oţelului, după ce în primele 4 runde nu pierduseră în faţa "europenelor" de calibru Villa, Liverpool, MU şi Arsenal.

Nou-nouţa arenă "Pride Park" a erupt la primul gol şi totodată primele puncte din acest sezon ale berbecilor lui Jim Smith. Faultat în minutul 43 în careu de portarul oaspeţilor, germanul Lars Leese, Baiano a executat penalty-ul, dar goal-keeper-ul lui Barnsley a parat, Eranio introducând balonul în aţe. Dar, stupoare... Arbitrul a dictat repetarea loviturii, şi **DERBY CO. - BARNSLEY 1-0**: Stefano Eranio (43 - pen.).

În fine, într-un alt derby londonez, în faţa a 24.516 spectatori prezenţi pe Upton Park, "ciocănarii" i-au făcut praf pe oaspeţi în numai câteva minute, rămânând la un nesperat "+4" la adevăr: **WEST HAM - WIMBLEDON 3-1**: John Hartson (48), Mark Rieper (51), Eyal Bergkovici (52) - Efan Ekoku (81).

Tragica moarte a prinţesei Diana a aruncat Regatul Unit într-un năprasnic doliu, derby-ul **Liverpool - Newcastle**, de duminică, fiind amânat.

Săptămâna trecută s-a disputat etapa a IV-a, în prima ligă. Iată rezultatele şi marcatorii: **BLACKBURN ROVERS - SHEFFIELD W. 7-2** (!!), disputat luni: Gallacher (3, 7), Hyde (10 - autog.), Wilcox (20), Sutton (24, 74), Bohinen (53) - Carbone (8, 47); **LEEDS - LIVERPOOL 0-2** (marţi): McManaman (15), Riedle (74), iar miercuri: **BARNSLEY - BOLTON 2-1**: Tinkler (12), Hristov (47) - Beardsley (31); **COVENTRY - WEST HAM 1-1:** Huckerby (38) - Kitson (64); **EVERTON - MAN. UTD. 0-2:** Beckham (29), Sheringham (51); **LEICESTER - ARSENAL 3-3**: Heskey (84), Elliott (91), Walsh (95) - Bergkamp (9, 61, 94); **SOUTHAMPTON - CRYSTAL PALACE 1-0**: Davies (57); **TOTTENHAM - ASTON VILLA 3-2**: Ferdinand (6, 66), Fox (77) - Yorke (27), Collymore (58) şi **WIMBLEDON - CHELSEA 0-2**: Di Matteo (60), Petrescu (64).

Meciul Leicester - Arsenal a avut un final incredibil, gazdele egalând în primul minut de prelungiri, pentru ca "tunarii" să preia târziu în prelungiri din nou conducerea. Golul egalării la 3, reuşit de căpitanul gazdelor, Steve Walsh, în al 5-lea mint de prelungire, i-a înfuriat în aşa hal pe Bergkamp & Co, încât din nou recalcitrantul Ian Wright a fost la un pas de caft cu acelaşi Walsh. "Cocoşii" au fost despărţiţi cu greu, dar Wright s-ar putea alege cu o suspendare serioasă, de vreme ce la precedentele-i fiţe a fost tratat cu clemenţă de F.A. Oricum, selecţionerul Hoddle l-a convocat la naţională pentru meciul cu Moldova, poate şi în absenţa a 9 "internaţionali" regulaţi.

MIHAI COMŞULEA

F.A. CARLING PREMIERSHIP

1. BLACKBURN	5	4	1	0	15- 4	13	+4
2. MAN. UTD.	5	4	1	0	8- 0	13	+7
3. WEST HAM	5	3	1	1	9- 6	10	+4
4. CHELSEA	4	3	0	1	14- 5	9	+6
5. ARSENAL	5	2	3	0	9- 5	9	+3
6. LEICESTER	5	2	2	1	6- 5	8	-1
7. TOTTENHAM	5	2	1	2	5- 6	7	-2
8. NEWCASTLE	2	2	0	0	3- 1	6	0
9. CRYS.PALACE	5	2	0	3	5- 5	6	0
10. BARNSLEY	5	2	0	3	4-10	6	-3
11. LIVERPOOL	4	1	2	1	5- 4	5	+2
12. COVENTRY	5	1	2	2	6-10	5	-4
13. BOLTON	3	1	1	1	4- 4	4	+4
14. LEEDS	5	1	1	3	4- 7	4	-5
15. SHEFFIELD	5	1	1	3	6-13	4	-2
16. DERBY CO.	3	1	0	2	1- 2	3	0
17. EVERTON	3	1	0	2	3- 5	3	-6
18. SOUTHAMPT.	5	1	0	4	4- 9	3	-6
19. ASTON VILLA	5	1	0	4	3- 9	3	-3
20. WIMBLEDON	4	0	2	2	3- 7	2	-7

GERMANIA

Cornerele lui Munteanu sunt cele mai grozave!

Etapă calmă această a 5-a rundă a campionatului german, chiar dacă oaspeţii au reuşit patru victorii în deplasare. Meciul **TSV 1860 München - Bielefeld**, programat iniţial pentru sâmbătă, a fost reprogramat pentru ieri seară (fluierul final a fost după închiderea ediţiei), datorită unor reparaţii la acoperişul stadionului Olimpic, ceea ce dădea naştere unor situaţii de nesiguranţă pentru spectatori.

Derby fără goluri. **STUTTGART - DORTMUND 0-0.** Un meci în care gazdele au atacat permanent, fără a-şi crea prea multe situaţii de gol (Akpoborie a avut totuşi o bară). De 27 de meciuri, este primul în care Stuttgart nu marchează, iar deţinătorii Cupei Campionilor aşteaptă o victorie pe terenuri străine de 7 etape. Paulo Sousa a împlinit 27 de ani în ziua meciului, iar coechipierul său Stefan Reuter a primit banderola de căpitan în cel de-al 333-lea meci jucat în ligă.

HERTHA - HAMBURG 0-2: Salihamidzic (34), Dembinski (72). Oaspeţii au condus pentru prima dată în acest campionat, câştigând afară după 9 deplasări infructuoase. Hertha este singura echipă în faţa căreia HSV are un golaveraj pozitiv pe terenul acesteia. Este al 5-lea succes consecutiv al Hamburgului la Berlin, ultima victorie directă a noii promovate fiind înregistrată în campionatul 1977-78, scor 3-2.

BOCHUM - KAISERSLAUTERN 1-3: **Stickroth (71 - penalty) - Kuka (19, 90), Marschall (73)**. Şi "Dracii roşii" câştigă a 5-a oară consecutiv în faţa lui Bochum, totodată a 7-a deplasare fără înfrângere. Bochum pierde al doilea meci acasă după promovarea de acum doi ani (primul la 7.3. 1997, 0-1 cu Schalke). Cehul Pavel Kuka este la a 8-a dublă în Germania.

BREMEN - LEVERKUSEN 2-1: Labbadia (42), Bode (75) - Kirsten (56). În criză de puncte în deplasare (4 înfrângeri consecutive), Leverkusen a ieftinit preţul biletelor pentru cele 3 meciuri de pe teren propriu din Liga Campionilor. La a 18-a prezenţă la Bremen în campionat, nici o victorie pentru Leverkusen. Bruno Labbadia a marcat al 9-lea gol al său din postura de rezervă (ultimul, la 3 mai 1994, când juca la Bayern, 5-0 cu Nürnberg).

ROSTOCK - BAYERN 1-3: **Pamic (85) - Scholl (58), Nerlinger (69), Jancker (87)**. Eliminat: Hamann (Bayern - 90). Dintr-un adversar de temut, Hansa a devenit unul la-ndemână pentru bavarezi, care au câştigat ultimele 3 jocuri directe. Al 9-lea joc în deplasare în care Bayern nu pierde, în timp ce Scholl n-a mai marcat în deplasare din campionatul trecut (tot la Rostock). Didi Hamann este primul jucător al lui Bayern eliminat din 18 aprilie 1996, contra lui Stuttgart, atunci cel în cauză fiind... tot Hamann!

KARSLRUHE - DUISBURG 1-2: **Hässler (82) - Spies (65), Zeyer (67 - penalty)**. Treizeci de ani au aşteptat "zebrele" pentru o nouă victorie la Karlsruhe (ultima, 2-0 la 26 august 1967). Golurile câştigătorilor au fost realizate de doi foşti jucători ai lui SC Freiburg!

SCHALKE - GLADBACH 2-0: **De Kock (14, 58)**. Cu Effenberg revenit în echipă, "negrii" n-au reuşit mai nimic în faţa deţinătorilor Cupei UEFA. Johan De Kock, după ce în sezonul trecut a marcat doar un gol în 28 de meciuri, până acum a realizat deja 3 asemenea reuşite. El a semnat a 3-a victorie acasă din tot atâtea meciuri pentru echipa sa.

KÖLN - WOLFSBURG 5-3: **Baumann (10), Tretschok (33, 90), Azizi (47), Schuster (82) - Prager (12), Stammann (65), Meissner (89)**. O mică revanşă pentru Köln, echipa celor de la Volkswagen învingându-i acum doi ani, în semifinalele Cupei Germaniei, cu 1-0. Primul gol a căzut după un corner al lui Munteanu. De altfel, 5 dintre golurile echipei din Köln au survenit în acest început de campionat după loviturile de colţ executate de internaţionalul român. Astfel, "ţapii" rămân neînvinşi pe propriul teren, prilejuindu-i iranianului Kodadad Azizi primul gol în Bundesliga. De altfel, Wolfsburg a luat gol în fiecare meci disputat până acum.

În **clasamentul golgeterilor** conduce în continuare *Ulf Kirsten* (Leverkusen), cu 5 reuşite, urmat de *Olaf Marschall* (Lautern) şi *Roy Präger* (Wolfsburg), fiecare cu câte 4 puncte înscrise.

M.B.

Etapa viitoare:

vineri, 12 septembrie: Bielefeld - Rostock; Hamburg - Köln. *Sâmbătă, 13 septembrie*: Leverkusen - 1860 München; Bayen - Hertha; Dortmund - Karlsruhe; Gladbach - Bochum; Duisburg - Bremen; Wolfsbug - Schalke. *Duminică, 14 septembrie*: Kaiserslautern - Stuttgart.

Bundesliga

1. K'LAUTERN	5	4	1	0	8- 1	13	+7
2. BAYERN	5	3	1	1	11- 5	10	+4
3. SCHALKE	5	3	0	2	5- 5	9	0
4. DORTMUND	5	2	2	1	9- 4	8	+2
5. STUTTGART	5	2	2	1	6- 3	8	-1
6. ROSTOCK	5	2	1	2	5- 6	7	-2
7. KARLSRUHE	5	2	1	2	10-12	7	-2
8. DUISBURG	5	2	1	2	5- 7	7	+1
9. KOLN	5	2	1	2	9-12	7	-2
10. WOLFSBURG	5	2	1	2	9-12	7	+1
11. LEVERKUSEN	5	2	0	3	11- 8	6	0
12. GLADBACH	5	1	3	1	9- 8	6	0
13. BIELEFELD	4	2	0	2	6- 5	6	0
14. HAMBURG	5	1	2	2	6- 7	5	-1
15. BREMEN	5	1	2	2	7-11	5	-4
16. BOCHUM	5	1	1	3	6-11	4	-5
17. TSV 1860	4	0	3	1	6- 7	3	-3
18. HERTHA	5	0	2	3	4- 8	2	-7

SPANIOLII AU UITAT SĂ ÎNSCRIE?

SPANIA

Primera Division, campionatul cu cei mai mulţi străini din Europa (în treacăt fie spus, cei mai mulţi sunt brazilieni, 20), a programat chiar în prima etapă derby-ul Madridului. De altfel, pe stadionul Santiago Bernabeu s-au aflat şi cei mai mulţi spectatori, 80.000, la polul opus situându-se Compostela, cu doar 8.000 de aficinados prezenţi la meci. **REAL - ATL. MADRID 1-1: Seedorf (75) - Juninho (16).** Atmosfera vulcanică a făcut ca meciul să înceapă cu o întârziere de 15 minute, datorită faptului că la peluza nord ultrasii gazdelor au lansat mii de papelitos, care la un moment dat au luat foc, fiind nevoie de intervenţia pompierilor! Probleme în cele două formaţii. La Real au lipsit Hierro (suspendat), Redondo şi Illgner (accidentaţi), Radomir Antici ţinându-l pe Prodan rezervă şi renunţând surprinzător la Toni fapt ce nu s-a mai întâmplat în ultimii 9 ani! Locul lui Prodan a fost luat de Andrei, care a avut o evoluţie apreciată şi astfel internaţionalului român îi va fi greu să prindă 11-le de bază. Prima repriză a fost dominată de alb-roşii, campionii revenind doar în partea a doua. Eroul meciului poate fi catalogat portarul Realului, Canizares, el salvând cel puţin 4 situaţii critice, de trei ori aflându-se faţă în faţă cu masivul Christian Vieri. Astfel Atletico, din nou cu sponsorul Marbella, cel cu care a triumfat acum două ediţii, a întrerupt un şir de 5 rezultate negative consecutive în faţa concitadinei sale.

Băieţii lui Heyckes au rămas cu satisfacţia că golul marcat de olandezul Seedorf a fost considerat cel mai frumos al etapei. Apropo de goluri, nu putem trece cu vederea faptul că din cele 20 de reuşite din prima rundă doar 4 au aparţinut jucătorilor spanioli, restul de 16 fiind împărţite astfel: 5 argentinienii, 4 brazilienii, câte un gol fiind opera a alţi 7 stranieri, din tot atâtea ţări.

Ocupanta locului doi din sezonul precedent a obţinut cea mai concludentă victorie. **FC BARCELONA - SOCIEDAD 3-0: Rivaldo (26, 80), Giovanni (56).** Fără accidentatul Guardiola, catalanii au întâlnit o formaţie care a aliniat 9 spanioli, toţi proveniţi din propria pepinieră. Scorul este puţin exagerat (raportul de cornere a fost 8-8!), diferenţa fiind făcută de sclipirile jucătorilor cariocas. Brazilienii Rivaldo şi Anderson intră mereu pe gazon cu două tricouri, pentru a putea arunca unul suporterilor atunci când marchează un gol, scăpând astfel de cartonaşul galben. Celebrul Michel (ex-Real), acum moderator la emisiunea tv, "Estudio Estadio" se întreba ce ar face Rivaldo dacă ar marca de 5 ori?

Unicul succes extern. **ATH. BILBAO - ESPANOL 1-3: Larrazabal (19 - penalty) - Esnaider (8, 12), Ouedec (35)**. Unicul team fără nici un stranier, Athletico Bilbao, a cedat în faţa propriilor fani, tocmai în anul în care clubul basc va împlini 100 de ani de existenţă! Din cele 3 achiziţii ale formaţiei două n-au jucat, Paxi Ferreira şi Lassa (ambii accidentaţi). Autorul a două goluri, Esnaider a evoluat cu 7 puncte de sutură. La punctul realizat de Ouedec coautor a fost românul Gâlcă. În ultimele 13 minute gazdele au jucat în 10 oameni, Guerrero accidentându-se, schimbările permise de regulament fiind deja epuizate.

S-a mai consemnat încă o remiză. **TENERIFE - CORUNA 0-0.** Joc spectaculos, chiar dacă nu s-a marcat. Nici Felipe, cel mai vechi om al insularilor, nici Domingos, cea mai scumpă achiziţie din istoria clubului, nu l-au putut învinge pe bravul camerunez Songo'o.

În rest gazdele s-au impus pe linie. **MALLORCA - VALENCIA 2-1: Amato (4), Valeron (85) - Djukici (54)**. Revenită pe prima scenă după 5 ani, micuţa Mallorca a dispus de milionarii de la Valencia. Succesul nu trebuie să surprindă prea mult, deoarece în pregătiri nou promovata n-a suferit nici un eşec, primind doar două goluri. Şi când te gândeşti că 5 jucători de la Mallorca au îmbrăcat odată tricoul lui Valencia, rezultatul pare cu atât mai normal.

CELTA - ZARAGOZA 2-1: Karpin (76), Paxi Salinas (88) - Kily Gonzales (63).

OVIEDO - MERIDA 2-0: Delly Valdes (5), Pompei (42).

SANTANDER - SALAMANCA 1-0: Alberto (76).

COMPOSTELA - GIJON 2-0: Penev (69 - penalty), Sion (84). Autorul primului gol, bulgarul Penev, a împlinit 31 de ani, în ziua meciului, ratând însă o lovitură de la 11 metri, la scorul de 0-0.

Partida **Valladolid - Betis Sevilla** s-a jucat luni seara, după închiderea ediţiei.

În Segunda Division echipele celor doi români, Dună şi Gane, Logrones şi Osasuna, au pierdut pe teren propriu cu Orence, respectiv Villarreal.

GHIŢĂ OCHIŞOR

GOAL TROTTER

STEAUA NU IA LOC LA OSPĂȚ

Așteptat cu patetice titluri de-o șchioapă de genul "Dumnezeu e român: Steaua - PSG 3-0" de către autointitulații "campioni ai presei sportive românești" de la ultimul cotidian lansat pe piață, dar nu numai, returul de pe Parc des Princes a făcut doar să confirme o dată în plus vertijul din fotbalul nostru de club. Așa încât Stelei nu-i va fi dat să se alinieze în grupele Champions League, din acest sezon într-un format nou, care va permite accesul în sferturi doar câștigătoarelor celor 6 serii, respectiv celor mai bine plasate două echipe de pe locurile doi. Dar iată decizia sorților de vineri, de la Geneva:

Chelul georgian Temut Ketsbaia le-a ucis lui Prosinecki & Co visele de Champions League cu un gol înscris cu 44 de secunde înaintea finișului prelungirilor, "coțofenele" alegându-se cu o grupă de foc...

GRUPA A: Borussia Dortmund, Sparta Praga, AC Parma, Galatasaray
GRUPA B: Feyenoord, Kosice, Man. Utd., Juventus;
GRUPA C: Barcelona, Eindhoven, Dinamo Kiev, Newcastle;
GRUPA D: Porto, Real, Rosenborg, Olympiakos;
GRUPA E: Göteborg, Bayern, Besiktas, PSG;
GRUPA F: Lierse, Sporting, AS Monaco, Bayer Leverkusen.

Ca o ciudățenie, remarcăm faptul că Newcastle s-a calificat în premieră în C1 din postura de... vicecampioană a țării (Anglia), caz de altfel valabil și pentru "farmaciștii" din Bundesliga.

În Cupa Cupelor, după unicul tur preliminar, nu se prea disting nume strălucite în competiție, meciurile cap de afiș fiind **Chelsea - Slovan Bratislava, Ekeren - Crvena Zvezda** și **Boavista Porto - Șahtior Donețk**. În fine, în turul I al Cupei UEFA, manșele "bombă" ar fi **La Coruna - Auxerre, Sampdoria - Bilbao, Bordeaux - Villa** sau **Celtic - Liverpool. Steaua** va lupta cu **Fenerul** fostului militar Sabin Ilie în C3, iar în C2 **Naționalul** va avea parte tot de turci **(Kocaelispor).**

Datele de disputare:

Meciurile din Champions League:
17.9 - 1.10 - 22.10 - 5.11 - 26.11 - 10.12
Turul I: 16/18 și 30.09/2.10
Turul II: 21/23.10 și 4/6.11
Turul III: (doar Cupa UEFA): 25.11 și 9.12
Sferturi de finală: 3-5 și 17-19. 3. 1998
Semifinale: 31/.3-2.4 și 14-16.4.
Finalele: Cupa UEFA 6.5 / Cupa Cupelor 13.5 / Champions League 20.5

MARADONA - DOPAJ

Și cel de-al 5-lea său come-back, pentru care s-a antrenat în primăvară 3 luni în Canada, cheltuind 200 mii lire sterline și angajându-l ca antrenor de fitness pe Ben Johnson, s-a dovedit a fi finalmente o farsă de proporții pentru veteranul **Diego Maradona**, testat pozitiv cu cocaină la startul sezonului argentinian de Apertura, cu formația sa, Boca Juniors.

RECORDMANUL DENILSON ȘI CADETE

La imensele sume investite și în această vară de cluburile spaniole în jucători "extranjeros", capacul l-a pus recent **Real Betis Sevilla**, care l-a înregimentat pe de-acum cel mai scump fotbalist din lume, internaționalul brazilian **Denilson**, adus de la Sao Paulo pentru 27 milioane de dolari!

Dacă și modesta **Celta Vigo** și-a permis să cheltuie 3 milioane lire sterline pentru **Jorge Cadete**, portughezul de la Celtic Glasgow, înseamnă că Primera Division va fi mai tare ca niciodată, în această ediție de ziar oferindu-vă "amănunte iberice" în pagina 11..

Q.P.R.

Denilson

Cadete

Mondialele sub 17 ani, în sfârșit, în Africa...

GHANEZII, SPRE AL 3-LEA TITLU ÎN ULTIMELE 4 EDIȚII?

Acum doi ani, în Ecuador, GHANA a dovedit că africanii vin tot mai tare din urmă. La acel turneu a jucat și Bosun Ayeni, noul polist de abanos...

Joi, 4 septembrie, când Egiptul și Thailanda se vor confrunta la Cairo în meciul inaugural al celei de-a 7-a ediții a C.M. sub 17 ani (gazdă: Egipt, perioadă: 4-21 septembrie), campioana mondială en-titre GHANA va visa fără îndoială la un turneu final care să-i aducă al 3-lea titlu suprem, după cele din 1991 și '95, o premieră la acest nivel.

Relativ la faptul că Africa a avut reprezentante în 5 dintre precedentele 6 finale, Ghana și Nigeria câștigând de câte două ori fiecare turneul, putem opina că tot o țară de pe continentul negru se va impune la primul turneu final U-17 jucat pe tărâm african. Acum 2 ani, în Ecuador, semifinalele au fost atinse de Ghana, Oman și marile Brazilia și Argentina, semn că triumful de acum 10 ani al sovieticilor rămâne doar o amintire pentru europeni. "*Adversarii noștrii au fost atât de tari, de parcă n-ar fi fost doar niște băieți de 16 ani, care au jucat mult peste acești 16 ani ai lor*", s-a exprimat Carlos Queiroz, antrenorul Portugaliei, la turneul din '89, relativ la saudiți. Mai dotați fizic la această vârstă, africanii au luat frișca de pe tort mai mereu, unica dovadă a vârstei jucătorilor, pașaportul, lăsând loc unui mic dubiu dacă într-adevăr toți băieții care vor juca în Egipt sunt născuți pe sau după 1 ianuarie 1980. Când Queiroz s-a arătat uimit de capacitățile fizice ale celor din Arabia Saudită, cei de la FIFA i-au spus că repetarea unor astfel de remarci l-ar putea trimite... acasă. Așa încât, oricum mai tari, dar și necontrolabili, africanii au prima șansă, deși tot tradiția spune că la precedentele 6 ediții, doar Scoția a atins finala în calitate de țară gazdă, la celelalte turnee cei de acasă neajungând nici măcar în semifinale! Exemplul cel mai bun este Italia, pe atunci cu Del Piero, gazda din '91, care a remizat în grupă cu Argentina și China, pierzând cu SUA, dealtfel singura țară prezentă la toate turneele finale, "azurii" zburând înaintea sferturilor!

Cât despre asistența la meciuri, doar ediția inaugurală, China '85, a avut succes, cu 80.000 de spectatori prezenți la meciul de deschidere, dar trist, s-a descoperit că la meciul de la Beijing oamenii au fost convocați, în stil comunist, cu cârduri de camioane! De la ediția următoare, canadiană, unde, pentru prima oară în istoria fotbalului, un titlul mondial a fost decis la penalty-uri, asistența la meciuri a scăzut dramatic...

În continuare, un tablou sinoptic al istoriei acestor mai puțin mediatizate mondiale sub 17 ani.

Ediția	Țara gazdă (medie spect.)	Campioana	Finalista
1985	China	Nigeria	Germania
1987	Canada (5.775)	URSS	Nigeria
1989	Scoția (9.605)	Ar.Saudită	Scoția
1991	Italia (1.156)	Ghana	Spania
1993	Japonia (4.887)	Nigeria	Ghana
1995	Ecuador (8.313)	Ghana	Brazilia

Anul	Jucătorul turneului final	Golgeterul
1985	William (Brazilia)	Marcel Witeczek (Germania)
1987	Philip Osundo (Nigeria)	Moussa Traore (Cote d'Ivoire); Yuri Nichiforov (URSS)
1989	James Will (Scoția)	Camara Fode (Guineea)
1991	Nii Lamptey (Ghana)	Adriano (Brazilia)
1993	Daniel Addo (Ghana)	Wilson Oruma (Nigeria)
1995	Mohamed Kothari (Oman)	Daniel Allsop (Australia)

Europa, America de Sud, Africa, Asia, CONCACAF având fiecare câte 3 locuri la acest turneu, plus, poziția Oceaniei, iată componența celor 4 grupe din care se vor califica primele două clasate:

"**A**" (Cairo): Egipt, Thailanda, Chile, Germania;
"**B**" (Ismaylia): Noua Zeelandă, Mali, Mexic, Spania;
"**C**": (Alexandria): Oman, SUA, Austria, Brazilia:
"**D**" (Port Said): Argentina, Ghana, Costa Rica, Bahrain.

MIHAI COMȘULEA

GYÖR SPULBERĂ TOT CE-I IESE ÎN CALE!

UNGARIA

Cinci goluri și o victorie a codașei **Siofok** în fața noupromovatei **Tisakecske**, iată deznodământul ultimului joc din etapa a 5-a, disputat lunea trecută, după închiderea ediției. Au marcat: **Ördög (50, 68), Kovacs (53) - Maczko (30), Szarvas (70).**

În etapa a 6-a s-au înregistrat două succese externe. **BEKESCSABA - VASAS 0-2: Hamory (26), Vaczi (52).** A fost a 4-a victorie consecutivă a budapestanilor, în timp ce pentru alb-violeți se anunță un campionat extrem de greu.

KISPEST - FC STADLER 0-1: Borguly (31 - penalty). Prima izbândă a formației din Kiskörös în această ediție, într-un joc dominat cu autoritate de Kispest, edificator în acest sens find raportul de cornere, 20-3 în favoarea budapestanilor!

A 6-a victorie consecutivă a liderului: **GYÖR - GAZSER AGARD 1-0: Csato (3).**

Tot la limită s-au mai impus și alte două grupări. **VIDEOTON - HALADAS 2-1: Nemeth (20 - autogol), Korsos (65) - Kovacs (72).** Curios autogolul portarului Nemeth, acesta, după ce a reținut mingea, a încercat s-o repună repede unui coechipier, scăpând-o însă în plasă!

ZALAEGERSZEG - SIOFOK 1-0: Kamar . Primele puncte în această ediție pentru "Zala".

Cea mai categorică victorie. **FERENCVAROS - DEBRECEN 3-0: Vincze (1, 88), Nyilas (28),** În minutul 44, Goian, de la oaspeți, a înscris și el, dar golul a fost anulat, motivul fiind cunoscut doar de arbitrul jocului.

În fine, trei întâlniri s-au încheiat la egalitate. **DIOSGYOR - VAC SAMSUNG 2-2: Kakotzki (20 - penalty), Kulcsar (35) - Kassa (25), Andrasi (49).** La acest joc au asistat doar 8.000 de spectatori, după eșecul lui Diosgyor cu Vasas, meci la care au fost prezenți peste 10.000!

UJPEST - MTK 1-1: Kovacs (47) - Halmai (25 - penalty). Miercuri va sosi la Budapesta fostul internațional Laszlo Fazekas, pentru a discuta cu cei din conducerea lui Ujpest condițiile pentru a prelua destinele alb-violeților, acesta urmând să-l înlocuiască pe actualul tehnician, Nagy.

TISZAKÉCSKE - BVSC BUDAPESTA 3-3: Balla (38, 88), Török (65) - Kiss (40, 69), Bondarenko (68).

Mâine, 3 septembrie, se va disputa etapa a 7-a. Golgeterii: *Illes* (MTK), *Vaczi* (Vasas), *Hamory* (Vasas) - toți cu câte 5 reușite; *Orosz* (MTK), *Szanyo* (Ujpest), *Tieber* (Gazser), *Kovacs* (Ujpest) - toți cu 4 goluri.

În încheiere, iată câteva cuvinte despre evoluțiile echipelor maghiare în cupele europene. În Champions League, **Rosenborg - MTK 3-1** (în tur 1-0), golul oaspeților fiind înscris de Kuttor. În Cupa Cupelor, BVSC Budapesta n-a avut nici un fel de probleme cu Blazers, din Liechtenstein (în tur 3-1), goluri marcate de Komlosi și Bükszegi. În UEFA, Aarhus - Ujpest 3-2, după 0-0 la Budapesta și Ferenvaros - Helsingborg 0-1 și 4-3 la penalty-uri. Deci 3 formații continuă cursa, singura eliminată fiind Ujpest.

ȘTEFAN MARTON

N.B.1

1. GYOR	6	6	0	0	13- 6	18	+9
2. VASAS	6	5	0	1	17- 7	15	+9
3. MTK BUDAP.	6	4	1	1	16- 9	13	+4
4. BVSC BUDAP.	6	3	3	0	14- 8	12	+3
5. UJPEST	6	3	2	1	12- 7	11	-1
6. FERENCVAR.	6	3	2	1	11- 8	11	+2
7. VIDEOTON	6	3	2	1	10- 8	11	+2
8. HALADAS	6	3	0	3	10- 7	9	0
9. DIOSGYORGY	6	2	1	3	11- 8	7	-5
10. DEBRECEN	6	2	1	3	6- 9	7	+1
11. BEKESCSABA	6	2	1	3	5-12	7	-2
12. STADLER	6	1	3	2	6- 8	6	-3
13. TISZAKECSKE	6	1	2	3	10-15	5	-4
14. GAZSZER A.	5	1	1	3	7- 8	4	-2
15. SIOFOK	6	1	1	4	5- 9	4	-5
16. ZALAEG.	5	1	0	4	3- 9	3	-6
17. KISPEST	6	1	0	5	5-16	3	-6
18. VAC SAMS.	6	0	2	4	9-16	2	-7

În lumea dezvoltată cea mai eficientă reclamă este cea legată de SPORT!
FOTBAL vest
vă oferă ACUM, AICI, această șansă, pentru că:
1900 Timișoara, str. Paris 2A ✦ Tel./fax: 056.190.656;190.128
- Spre deosebire de celelalte ziare locale, este difuzat în județele ARAD + BIHOR + CARAȘ-SEVERIN + HUNEDOARA + TIMIȘ
- Este citit de populația activă, dinamică, "trecut din mână în mână"
- Reclama Dvs. în "Fotbal vest" nu este înghesuită în pagini exclusiv publicitare, ci este evidențiată distinct, alături de cele mai interesante articole sportive

ROŞCA A RISCAT ŞI A CÂŞTIGAT

I-BRA-HIIIM!

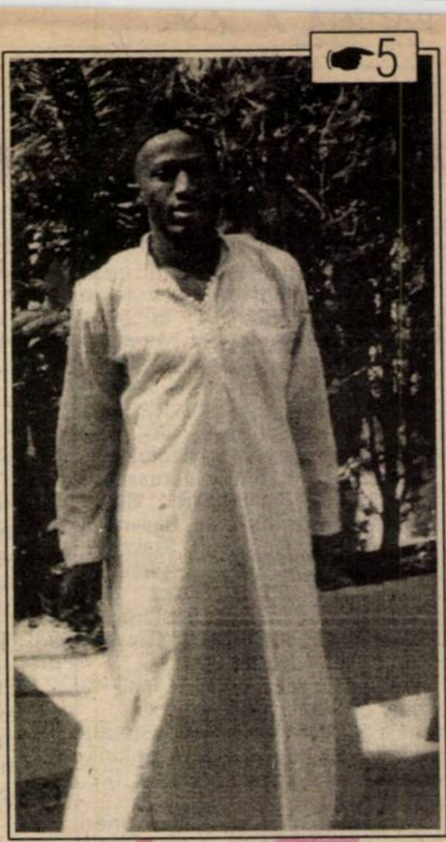

☛5

FOTBAL
vest
Anul VII Nr. 35 (287) ● 9-14 sep. 1997 ● 1500 lei
Se difuzează în ARAD, BIHOR, CARAŞ, HUNEDOARA, TIMIŞ

■ MAGNET ■ MAGNET ■ MAGNET ■ MAGNET ■

FOTBAL vest phone ☛7

DAN POTOCIANU:

"Eram în echipa etapei, iar Halagian mi-a spus că m-am făcut de râs!"

AI NOŞTRII DIN LUMEA LARGĂ ☛3

LUCIAN DRONCA:

"Când au venit un belgian şi un american după mine, m-am accidentat!"

DIALOGURI INERENTE ☛8

ALIN ARTIMON:

"Oneştiul mi-a oferit de trei ori mai mult decât Reşiţa!"

OCHI ÎN OCHI ☛2

LUCI VOINESCU:

"CSM Reşiţa n-a avut o asemenea echipă de vreo 20 de ani"

VOCEA PORUMBELULUI CÂRCOTAŞ

(nu iese fum fără zvon lansat de "oamenii de fotbal")

Astă vară, dacă ţineţi minte, m-am enervat foarte tare când un păsăroi mi-a aruncat: **"Bravo, bă' Ionică, l-ai dat jos pe Boiţ!".** Ce să-i fac, atâta a înţeles capul lui de pasăre. Boiţ s-a dat jos singur! Zilele trecute a venit rândul şefului meu să-şi iasă din pepeni, când o altă zburătoare, după meciul Poli — Satu Mare, a croncănit: **"Unde-i Duki să-şi vadă antrenorul?".** Nici ăsta n-a înţeles nimic. Roşca "s-a pus singur" la Poli, prin rezultatele pe care le-a avut. A luat Reşiţa de la -4 şi, de pe locu' 14, a promovat-o! În trei ani la Gloria, a făcut din rahat bici şi a şi pocnit! Ce mai trebuie să facă un antrenor ca să fie pe placul Timişoarei? Asta nu înţeleg eu, de ce suntem atât de cârcotaşi? La noi, când a venit Roşca, 9 din 10 druckeri au spus plini de emfază: **"Punem pariu că ăsta nu prinde 6 etape?".** De ce n-au zis: **"Punem pariu că ăsta stă patru ani la Poli"**? Vă spun eu de ce! Nu din mintea chibiţilor se trage! Se trage din faptul că "omu' de fotbal" timişorean, care n-a pus gheruţa pe caşcaval, sapă! SAPĂ! Sapă şi cârcoteşte! Acu' două săptămâni, un tip care se autointitulează "om de fotbal" încerca să-mi explice că e jenant că Timişoara a adus preşedinte din altă parte. **"Ce în Timişoara, nu se găsea un preşedinte?"** a lătrat tipu'. Păi, uite că nu s-a găsit! Că dacă se găsea nu cântam ABBA în ultimii ani! Dictonu' cu să murim pe mâna noastră nu-i valabil în cazu' ăsta! După ce au huiduit toţi antrenorii timişoreni, acum, vezi Doamne, nu-i bun Roşca pentru că... nu-i din Timişoara! Asta-i gândire bolnavă, că să nu folosesc un termen mai potrivit... Păi, Lippi e din Torino? Van Gaal e din Barcelona? Antici e din Madrid? Da' ştiţi ce chestie mă zgârâie pe guşă cel mai tare? Dacă Poli promovează, nimeni n-o să spună: **"Unde-i Duki să-şi vadă antrenorul?".** Pentru că aşa suntem noi, cârcotaşi! Apropo, UTA n-a pierdut sâmbătă pentru că Dembo nu-i din Arad...

ION GOLUMBU

☛2

MARIUS SASU revine la Poli ?

Viaţa ca o minge de ping-pong

VOCEA EUROPEI LIBERE

MIHAI RUSU:

"În România recunosc un singur preşedinte de club: MIRCEA PASCU!" ☛3

NU SE MAI TERMINĂ PROBLEMELE LA CARANSEBEŞ?

NICU STROIA:

"Nu înţeleg pasivitatea unor oameni care iubesc fotbalul"

☛6

NUMAI ÎN vest FOTBAL PUTEŢI CITI:

- ☛ RADU, RESPONSABIL CU SUPERSTIŢIILE
- ☛ BORUGĂ ŞI-A SPART CEASUL DE DOUĂ ORI
- ☛ REŞIŢA ÎI PIERDE PE LACZKO ŞI RADU?
- ☛ PE BREHUI L-A ACCIDENTAT O ALBINĂ!
- ☛ ŞTEFANCA AŞTEAPTĂ ACCEPTUL LUI LAŢA

AVANCRONICĂ
STEAUA - CSM REŞIŢA
SE POATE REPETA ISPRAVA DE ACUM 24 DE ANI?

În ultimul sfert de veac reşiţenii au evoluat de 7 ori pe arena roş-albaştrilor, cucerind doar un singur punct. Acest eveniment s-a petrecut la 12 august 1973. A fost atunci 1-1, goluri marcate de Szabados (33), respectiv Nestorovici (90). Iată formaţiile care au evoluat în acel meci: **STEAUA: Iordache - Sătmăreanu, Smarandache, Ciugarin, N. Ionescu - Dumitru, Răducanu, Ion Ion - Pantea, Agud, Szabados. CSM REŞIŢA: Ilieş - Rednic, Georgevici, Kiss, Kafka (61, Ologeanu) - Puşcaş, Nestorovici, Beldeanu - Atodiresei, Căprioru (65, Roşca), Florea.**

În rest, bănăţenii au fost învinşi de fiecare dată.

La 8 octombrie 1972 Steaua s-a impus cu 4-0, toate golurile fiind marcate de Năstase (27, 75, 79, 83).

La 23 martie 1975 rosso-neri au pierdut la limită, 2-1 punctele fiind înscrise de Răducanu (28), Smarandache (76) - Nestorovici (66). Peste un an de zile (7 martie 1976) gazdele s-au impus cu 3-1. Au punctat Vigu (26), Iordănescu (60 - penalty), Răducanu (88) - Gabel (13).

La 26 septembrie 1976 s-a înregistrat acelaşi scor, goluri marcate de Năstase (22), Răducanu (38), Vigu (45) - Atodiresei (89). În formaţia oaspeţilor a evoluat şi Mircea Chivu, actualul antrenor secund al CSM-ului.

Ultimele două întâlniri directe în Ghencea s-au încheiat cu victorii categorice ale militarilor. La 15 iunie 1978 a fost 4-0, goluri realizate de Iordănescu (2), Răducanu (9, 38, 90)... Dezastrul a urmat la 11 septembrie 1992, Steaua învingând cu 9-0, pe lista marcatorilor figurând Ilie Stan (4), Ilie Dumitrescu (2), Vlădoiu (2) şi Filipescu.

Deci bilanţul acestor 7 confruntări arată astfel: 6 succese Steaua, o remiză, golaveraj 26-4 în favoarea bucureştenilor.

În afara partidei **Steaua - CSM Reşiţa**, în cadrul etapei a 6-a vor mai avea loc meciurile: **Ceahlăul - Oţelul; Chindia - FC Argeş; Farul - Rapid; Gloria B-ţa - Foresta; Jiul - FC Naţional; Petrolul - Dinamo; Sportul Studenţesc - Univ. Craiova; "U" Cluj - FCM Bacău.**

OCHI ÎN OCHI

LUCIAN VOINESCU
(vicepreşedinte CSM Reşiţa)

Este un om extrem de calm, liniştit, munca făcută fără tam-tam l-a cam plasat în umbra unor oameni mai colerici, mai cu "papagal". Vicepreşedintele CSMR-ului nu poate fi scos aproape niciodată din "pepeni", iar atunci când i se solicită ceva, încearcă prin toate mijloacele să te servească. Cu toate acestea, în interiorul său se produc mari tensiuni, create de evoluţia fotbaliştilor rossoneri şi care au dus în câteva rânduri chiar la îngurgitarea a mai multor pastile de nitroglicerină. N-am vrut să-l iau prea tare din start, aşa că...

REP.: **Interpelându-vă acum, încerc să repar o scăpare de-a mea, de a lua un interviu de la un personaj cheie din anturajul CSMR-ului. D-le vicepreşedinte, câte interviuri mai in extenso aţi dat până acum?**

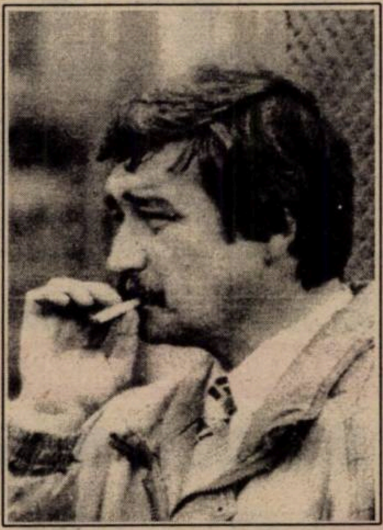

"CSM REŞIŢA N-A AVUT O ASEMENEA ECHIPĂ DE VREO 20 DE ANI!"

L.V.: Niciunul.

REP.: **Acum, aveţi ocazia să spuneţi cârtitorilor dvs. dacă este adevărat că aţi ajuns în scaunul de vicepreşedinte fără să fi jucat fotbal...**

L.V.: Nu este chiar atât de important, dar lumea nu ştie sau nu vrea să ştie că eu am disputate 27 de jocuri în divizia B sub culorile roş-negre ale CSMR-ului. În divizia C am jucat la Steagul Roşu Pleniţa, pe timpul cât mi-am satisfăcut stagiul militar. Vreo 60 de meciuri...

REP.: **De când activaţi în funcţii de conducere?**

L.V.: În 1986, dl. prof. Ilie Pătruică a considerat că ar fi bine să preiau funcţia de vicepreşedinte al secţiei de fotbal şi de atunci cu o singură întrerupere de un an, când preşedintele din acea perioadă a considerat că era necesar să schimbe întreaga conducere, am rămas în activitate.

REP.: **Cu precizarea că la revenirea în octombrie 1993 aţi preluat funcţia de vicepreşedinte al clubului, cu responsabilităţi şi pentru alte sporturi. Aţi avut satisfacţii?**

L.V.: CSMR, pentru mine, a fost, este şi va rămâne echipa mea de suflet. Eu sunt get-beget reşiţean, am crescut pe lângă tatăl meu, care a activat şi el ca şi conducător în fotbal. Deci, am avut de la cine să preiau dragostea pentru CSMR, devenind, cum se spune, un "cesemist înrăit". Satisfacţia mea cea mai mare a fost că mi s-a creat posibilitatea să lucrez ani de-a rândul pentru echipa din Valea Domanului. Echipa care din acest an a devenit una de mare perspectivă şi valoare. Nu pot uita bucuria promovării, trăită pe stadionul din Craiova, şi continuată la Reşiţa în... fântână. Această promovare s-a obţinut nu prin "indirecte" ca-n 1992, ci printr-o confruntare directă dintre CSMR şi Goliath!

REP.: **Mass-media a scris mai mult de preşedintele Marius Popescu şi despre Robi Benczik, lăsându-l mai întotdeauna uitat pe Luci Voinescu. De ce?**

L.V.: Că se vorbeşte şi se scrie despre preşedintele Marius Popescu, consider că este un lucru firesc. Robi Benczik îmi este coleg de serviciu, dar a apărut în Fotbal vest şi în alte ziare că acesta ar fi vicepreşedinte, dar el este numai organizator de competiţii, care are în atribuţii şi problemele cu juniorii. Cred că este suficientă această precizare, pe care, de mai mult timp, vroiam s-o exprim.

Referitor la munca mea, aceasta nu implică apariţia pozei mele la fiecare cap de ziar. Activitatea la,club a unui vicepreşedinte se rezumă, în principal, la problemele tehnice ale echipei, la stăpânirea regulamentului de organizare a fotbalului. Radical schimbate prin apariţia Ligii Profesioniste de Fotbal.

REP.: **De ce la meciurile de acasă ale CSMR-ului nu vă reperez decât prin minutele 30-40?**

L.V.: Întrebarea mă satisface, fiindcă pot să mă explic într-o anumită direcţie şi, de asemenea, pot să adresez o rugăminte. O rugăminte pentru spectatorii reşiţeni. Aceea de a-şi achita biletele de intrare la meciuri sau de a deveni membri cotizanţi. Am lipsit de la debuturile de partidă fiindcă am dorit să aflăm împreună cu dnii Riteş şi Albu pe unde sunt "scurgerile" de bani, sau mai direct spus, să încercăm să facem ca să nu se mai intre pe gratis pe stadion. Surprinzător, la o apreciere de 7.000 de spectatori, am avut doar 1.300 de bilete vândute! Concluzia este că trebuiesc luate alte măsuri organizatorice.

REP.: **Pentru ca Reşiţa să aibă un club asemănător cu cele pe care le are Bucureştiul, Craiova sau... altul nu mai găsesc, ce trebuie făcut? Aduşi bani, jucători sau alt antrenor?**

L.V.: Păi, problema asta ar putea fi dezbătută pe spaţii largi. Azi avem o echipă cum nu am mai avut de vreo 20 de ani. Rezultatele obţinute cu profesorul Sdrobiş sunt încurajatoare, de viitor. Problema cea mai mare rămâne cea financiară. Banii nu pot fi aduşi decât de către nişte sponsori potenţi. Ar fi fost bine să ne fi "lipit" de cineva din străinătate. Dintr-o ţară cu fotbal puternic...

REP.: **Dar prin demisia vicepreşedintelui Meidert de la TSV 1860 München, am pierdut o speranţă...**

L.V.: Reşiţa nu poate, la ora actuală, să-şi propună ca obiectiv ceva mai mult decât o simplă rămânere în divizia A.

REP.: **Ceea ce, prin prisma frumoaselor rezultate obţinute până acum, pare cam prea puţin pentru un înflăcărat suporter, nu?**

L.V.: Să dea Domnul să se împlinească visele acelui înflăcărat suporter, că se confundă cu ale mele!

A consemnat:

PETRU FUCHS

PE TAPET...

Marius Sasu, sau situaţia în care un jucător poate deveni minge de ping-pong

După cum se ştie, Marius Sasu a plecat în vara acestui an de la Poli la Vojvodina Novi Sad. Încercat în doar câteva meciuri de pregătire cu echipe modeste, el se află mai mult la Timişoara decât la Novi Sad. Cum tot mai multe voci îl dau pe Marius ca aproape sigur revenit la Poli, am considerat că trebuie făcută ordine cât de cât în situaţia - nu tocmai simplă - a atacantului ex-alb-violet.

"Vojvodina e un capitol închis pentru mine!"

Prezent sâmbătă la meciul UMT - Unirea Dej, Sasu ne-a spus: **"Vojvodina e un capitol închis pentru mine. Momentan, situaţia mea e neclară."** Până unaalta, agentul lui Sasu, Florin Iacob, ne asigură că "omul lui" va rămâne la Vojvodina, purtând în acest sens o discuţie cu preşedintele clubului iugoslav, Svetozar Şapurici, chiar duminică. Cu toate acestea, Iacob recunoaşte că nici la clubul din Novi Sad, apele nu sunt tocmai limpezi. Incertitudinea vine de la antrenorul Ljubko Petrovici, cel care a dorit ca Sasu să treacă la Vojvodina. Acesta, se pare, nu va mai rămâne la Novi Sad. În aceste condiţii, şansele lui Sasu de a prinde echipa, se reduc simţitor, dacă nu chiar decisiv.

O altă echipă, dar nu Poli!

Iacob susţine că în vara acestui an a avut o discuţie cu fosta conducere a clubului, în care a solicitat prioritate pentru transferul lui Sasu, în schimbul sumei minime de 100.000 DM. Acum, într-o altă formulă, conducerea lui Poli a fost la Novi Sad, pentru a prezenta grila pe care sârbii trebuie să o plătească. Cei de la Vojvodina au ştiut, în momentul când Sasu a semnat pentru ei, că grila e mult mai mică, nefiind acum dispuşi să plătească suma pe care Poli a prezentat-o. Aşa că, rămânerea lui Sasu la echipa iugoslavă pare puţin credibilă, reală fiind întoarcerea lui în ţară. Iacob nu exclude această posibilitate, dar afirmă că Marius nu va reveni în nici un caz la Poli, având variante la cluburi din prima ligă.

Va interveni FIFA?

Dacă în această săptămână, Vojvodina nu va lua o poziţie tranşantă în acest caz, conducerea alb-violeţilor este hotărâtă să înainteze la FIFA actele pentru rezolvarea litigiului. Poli marşează pe ideea că Vojvodina trebuie să plătească, din moment ce a solicitat la FRF eliberarea cărţii verzi pentru Sasu. Despre exclusivitatea acordată lui Iacob, vicepreşedintele Stelian Anghel - cel care, practic, face legătura între fosta şi actuala conducere a clubului - afirmă că nu ştie nimic şi că pentru o asemenea sumă, Poli ar fi putut să-l transfere pe jucătorul în cauză în Germania! Dacă Sasu ar urma să revină la Poli, conducerea studenţilor ar fi dispusă să renunţe la banii solicitaţi de la Novi Sad, doar în cazul în care Sasu ar semna pentru Poli pe o perioadă de cel puţin doi ani. Un contract pe o perioadă mai scurtă fiind exclus. Renunţarea Vojvodinei la atacantul timişorean şi nevoia lui Poli de a transfera, ar readuce pe tapet varianta Kovacs, transferabil numai pentru o sumă semnificativă...

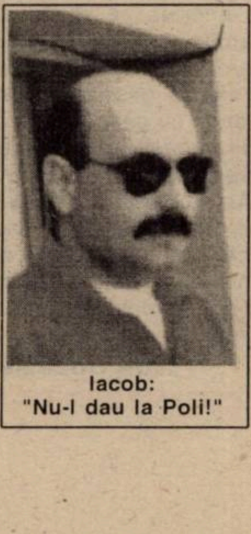

Iacob:
"Nu-l dau la Poli!"

Anghel:
"Nu-l luăm la Poli!"

FOTBAL vest
editat de
MAGNET
General manager
RICHARD ANDRESS
Str.Paris nr 2A Timişoara
Tel. 056 / 190.656
Fax 056 / 190.128
C.P. 490 O.P. 3 Timişoara
Director onorific MARCEL TOLCEA
Director DUKI POPOVICI
Redactor şef SANDU USUSAN
Director economic LASZLO MOLNAR
Colectivul redacţional:
MARIUS BREAZU, OVIDIU PĂCURARIU, PETRU FUCHS, MIHAI COMŞULEA, CORNEL BOCIORT, CĂLIN VEGHEŞ
Redactori editorialişti MIKI JUNEA
OSCAR MANTO
Ideolog RADU SUCIU
Redactori colaboratori:
ŞTEFAN MARTON, GHIŢĂ OCHIŞOR, HORAŢIU OLARIU, FLORIN CĂRĂBAŞ, BRANKO VUIN, CIPRIAN URICAN, OVIDIU OLARIU, RENATO PITTINI, ALIN RADOVAN, MARIUS PANAITE, ALEXANDRU IZVERNARI, CIPRIAN TRANCĂ, BORKO IORGOVAN
Reporteri speciali NELU SERE
Tehnoredactare: CULTURAL srl
TIPAR WEST TIPO INTERNATIONAL
Timişoara, tel. 123.907

MIHAI RUSU:

- născut în 9 iunie 1948 la Bucureşti;
- urmează Şcoala Germană, absolvind apoi în 1974 IEFS-ul, în generaţie cu Octavian Belu;
- câştigă 3 titluri naţionale pe echipe la tenis de câmp cu Steaua, pentru care a evoluat în 1977 în C. C. E., la Bruxelles;
- descendent al unei familii monarhiste, bunicul său, generalul Ioan Mihăiescu fiind comandant militar pe Capitală;
- rămâne la München, unde-şi continuă încă 8 ani cariera de jucător de tenis şi apoi antrenor;
- antrenor federal de tenis în R. F. G., în perioada sa Silvia Hanyka devenind prima tenismană germană care a penetrat în top ten W. T. A.
- din 1983, colaborator la Radio Europa Liberă, care-l angajează în 1988 în funcţie de Şef Secţie Sport. *"Fiind legat de sportul românesc, din acea postură am reuşit să creez o infrastructură în presa sportivă românească."*
- organizator în 1996 şi la ediţia din această lună a Centrului de Presă la Romanian Open Tennis.
- are la München propria agenţie de ştiri, Geromsport, care oferă ştiri la MEDIAFAX, PRO TV...

Mihai Rusu, cunoscutul ex-comentator la Radio Europa Liberă, a poposit în weekend la Timișoara, în vizită la prietenul său, Mircea Pascu, președintele lui Poli. Noi n-am ratat ocazia unui interviu cu cel care le-a oferit ascultătorilor din țară transmisia directă a unui meci al Bresciei romena cu Milan, comentatorul român făcând din două în două săptămâni ruta de 480 km München - Brescia, la meciurile "rândunelelor" române...

M. R.: Din curiozitatea de a afla ce mai e prin fotbalul timișorean, am remarcat la derby-ul de la Arad infrastructura fotbalului, să-i zicem profesionist, de liga a doua. Sunt speriat de cum arată un teren, un vestiar, la Arad, respectiv de atitudinea spectatorilor, fiind șocat și de arbitraj. Poli în schimb mi-a plăcut, mai ales în 10...

"Nici în 1997 nu văd vreun club profesionist în fotbalul românesc"

REP.: **Ce vă leagă de Mircea Pascu?**

M. R.: Mircea a fost antrenor de tenis și a lucrat cu generația lui Ilie Năstase, Titi Hărădau, Dumitrescu, cu mine, legându-se o linie afectivă. Este foarte corect, dirijând centrele de copii la Hunedoara și Petroșani și formând pe niște pete negre ale hărții tenisului românesc cluburi care ulterior au jucat în D. N. Cu diverse ocazii, la Copenhaga, la finala Stelei cu Milan, ne-am mai întâlnit, dădeam mâna și stăteam de vorbă, fapt pentru care i s-au întocmit rapoarte, fiind înainte de '89. Datorită caracterului său integru am găsit o lungime de undă comună, umană și profesională. După '90 am intrat cu el, cu sau fără să vreau, pe drumul opoziției și al reformei fotbalului românesc, spre profesionism. Și acum mă întreb cum poate funcționa un fotbal profesionist, statuat în '91, cu o infrastructură centralizată. Gândurile și ideile federalilor sunt incompatibile cu profesionismul, care înseamnă o piață liberă, mișcare de capital, și nu cluburi departamentale. Cum în vest clubul este o societate care produce bani, din care-și plătește jucătorii, profitul investindu-l și dezvoltându-și relațiile de afaceri, nici acum nu văd vreun club profesionist în România.

REP.: **Intenţionaţi o colaborare cu Poli?**

M. R.: Am venit cu o documentație serioasă despre fotbalul de afară, cu ideile Bundesligii. Cu Mircea sunt într-un des schimb de opinii. De exemplu mă pot interesa de firme de echipament, de crampoane speciale, pentru ploaie, să nu pățească Poli ca și Craiova la Dortmund, când parcă a jucat pe patinoar... Cum performanța depinde de organizarea și ambientul unui club, care-l motivează pe jucător, nu este imposibilă preluarea modelului unui club vestic. Poli poate cere prin fax un contract de colaborare cu un club mare, de exemplu Bayern, așa cum bavarezii au preluat la rândul lor sistemul de juniori de la Ajax.

REP.: **Să înţelegem că sunteţi şi un simpatizant al Politehnicii...**

M. R.: Încă de pe vremea când Radu Vlădea era președinte, în '90 venind la München în intenția de a face ceva pentru fotbalul și handbalul de la Poli. Ne-a dat împuternicirea să deschidem contul de ajutorare Rumänien Hilfe, mediatizându-l radiofonic de 3 ori săptămânal în cadrul comunității timișorene din zona München - Augsburg - Ulm - Stuttgart - Pforzheim. Dacă strângeam 5 mărci de la fiecare, jumătate de milion de mărci pentru Poli în '90 era excelent, dar lumea nu s-a preocupat de trecutul ei și a fost și sceptică, gândindu-se că tot ceea ce face nu se materializează pentru cei care trebuie, asa că acțiunea n-a avut ecou, închizând contul după două luni.

REP.: **Prin prezența lui Mircea Pascu la cârma lui Poli, reforma fotbalului nostru ar putea porni de aici?**

M. P.: Fiind un om de fotbal care cunoaște cluburile mari și pe președinții lor, respectiv metodologia vesticilor și ce doresc ei de la est, are șansa la Timișoara, nu știu dacă și cadrul, să pună pe picioare un model fiabil fotbalului profesionist. Dacă toti sunt de acord cu ceea ce propune el, atunci să se marșeze pe ideile sale. Asa cum s-au gândit să-l aducă pe Mircea, cei care răspund de anumite domenii în oraș și care sunt dispuși să sponsorizeze clubul, pot conduce la creerea unui model care să spargă piata de la noi. Lumea ori nu stie, ori nu vrea. Am rămas pe sistemul vechi. Piramida stă, cooperativa trăiește, legile și relațiile sunt aceleași, pentru că lumea care a fost de 40 ori afară și care are idee cum e organizat un club adevărat, nu vrea să facă importul de idei, pentru că în acel moment ar afla toți modelul de urmat. Există un conflict de situație. Nu putem accepta profesionismul câtă vreme avem o legislație de fotbal amator. Atunci mai bine am rămâne amatori și am evolua ca lumea, decât să fim profesioniști săraci... Lupt pentru importul de idei de la Ajax și Bayern sau Barca și Milan, ale căror scheme trebuie să le aplicăm!

DUKI POPOVICI și MIHAI COMȘULEA

AI NOȘTRI DIN LUMEA ALBĂ

LUCIAN DRONCA

"Când au venit un belgian și un american după mine, m-am accidentat!"

Rep: **Luci, cu ce ocazie prin Arad? Ştiam că a început campionatul în Croaţia...**

L.D.: A început, a început, dar am fost accidentat. Am avut un ghinion chiar la începutul pregătirilor. A fost nevoie de o intervenţie chirurgicală la care am fost supus chiar în Croaţia. Apoi a urmat o pauză obligatorie de o lună, fără cel mai mic efort. Abia de o săptămână am intrat de unul singur în sala de forţă...

Rep: **Întrebare clasică: cum e campionatul Croaţiei faţă de cel autohton?**

L.D.: Din acest an, numărul echipelor din prima ligă a fost micşorat de la 16 la 12 şi s-a creat astfel o concentrare a valorilor. Deci, dificultatea, dar şi calitatea fotbalului a crescut.

Rep: **Cum a fost privită în Croaţia eliminarea din Champions League a celui mai bogat club, Croaţia Zagreb?**

L.D.: Nu ca un pas înapoi, ci ca o nedreptate, acuzat fiind arbitrajul părtinitor în favoarea lui Newcastle în meciul tur, dar, zic eu, şi în retur...

Rep: **Să ne întoarcem la Osijek. Ce mai face Bebe Mitu?**

L.D.: E bine. Cred că e foarte mândru acum, tocmai i s-a născut primul fiu, Claudiu. A fost titular în prima etapă, dar noul antrenor l-a trecut pe banca de rezerve. Bebe, însă, sunt convins, va exploda atunci când va trebui, aşa cum a făcut-o mereu...

Rep: **Cine-i antrenor acum?**

L.D.: Acum e Djuricici. Când neam dus noi acolo era Popovici, apoi a fost Bonacici, care e acum la Hajduk Split. Se schimbă şi la ei antrenorii, ca şi la noi...

Rep: **Osijek pe ce loc e?**

L.D.: Am fost pe locul 3; am scos un egal în deplasare...

Rep: **Dar real, ca valoare şi putere financiară, unde se află?**

L.D.: Undeva pe poziţia 3-4. Primele două cluburi rămân Croaţia şi Hajduk...

Rep: **Cu cine vă "bateţi" pentru locul 3?**

L.D.: Cu FC Zagreb, al treilea club din capitală, şi cu Hrvatski Dragovaljac...

Rep: **Luci Popescu nu mai e la Osijek! De ce a fost cedat?**

L.D.: A vrut el să plece. Când a venit antrenorul Bonacici, a avut preferinţele lui, nu l-a prea introdus în echipă şi a preferat să se transfere. La Popovici a jucat mereu titular. Acum am auzit că noul antrenor Djuricici vrea să-l readucă la Osijek. Dar s-ar putea să fie doar zvonuri. Din păcate şi Lucică a fost accidentat, s-a operat de ambele "meniscuri" la un genunchi, dar şi-a reluat şi el antrenamentele. Chiar a revenit în echipă în ultima etapă.

Rep: **Cum te descurci cu limba?**

L.D.: După un an de zile petrecut în Croaţia, eu zic că o rup bine cu limba. Am avut noroc, şi eu şi Bebe Mitu, că a fost Luci Popescu lângă noi la început. El ne traducea şi indicaţiile antrenorului, şi chiar întrebările reporterilor. Datorită lui, am învăţat mai repede şi limba.

Rep: **Cum sunt ziariştii în Croaţia?**

L.D.: Ziarul local, cum ar fi "Adevărul" la Arad, acordă mult spaţiu fotbalului. Ziar de sport există doar la Zagreb, "Sportski Novosti", dar are corespondenţi şi la Osijek. Ziariştii, în general, stau de vorbă cu purtătorii de cuvânt ai cluburilor, care le furnizează informaţiile pe care le solicită.

Rep: **Dar tu, de exemplu, ai voie să vorbeşti cu presa, să dai declaraţii, să-ţi exprimi părerile?**

L.D.: Fără nici o oprelişte.

Rep: **Clubul îţi asigură locuinţă?**

L.D.: Teoretic, da, dar încă n-am găsit nimic, la Osijek fiind foarte mare problemă aşa ceva. Caut în continuare.

Rep: **Pe ce perioadă ai semnat contractul cu Osijkek?**

L.D.: Pe trei ani. Mai am doi, dar nu ştiu dacă voi rămâne...

Rep: **De UTA te mai leagă ceva?**

L.D.: Din câte ştiu, am fost transferat definitiv...

Rep: **De ce ai spus adineauri că nu ştii dacă vei rămâne la Osijek?**

L.D.: În returul campionatului trecut, am fost împrumutat la clubul Istra. Culmea e că am avut acolo mai multe oferte de transfer. A venit întâi un impresar belgian, apoi unul din America. Voiau sămi ştie preţul. M-am întors la Osijek, am început pregătirile, dar, după trei zile, m-a lăsat genunchiul. Aşa a căzut totul. Sper ca în acest an să mă lase ghinioanele...

DUKI POPOVICI

PLICUL CU SURPRIZE

● **ION DRINCA, Timişoara**. Va citez: *"Am remarcat cu uimire şi revoltă că în România există o echipă de fotbal <<Steaua Roşie>>! Pe când* <<Secera şi Ciocanul>>! *Or fi cei din Variaş sârbi şi or fi ei iubitori de Mama-Serbie, dar ei se află, totuşi, în România".* Sigur că numele este discutabil, dar mă mir că nu aţi remarcat cu aceeaşi revoltă şi alte nume, tot din D-Timiş, unde nu se poate pune problema iubirii faţă de "Mama-Serbie". De exemplu Laminorul, Comtransport sau Timpuri Noi, ca să nu mai amintesc ce frumos sună refrenul galeriei din Şag: "Luptă, luptă Comtim-Şag-Azur, ole, ole"! Ce să mai vorbim de Steaua sau Dinamo...

● **LUCIAN LIPOVAN, Timişoara.** Posturi de redactori în plus nu avem (nici nu văd la ce ne-ar folosi). Dar pentru că eşti "tânăr, foarte sociabil, curios, înfigăreţ" şi cu mult tupeu, aş adăuga eu, te invit să ne faci o vizită la sediul redacţiei, joi între orele 14-16.

● **BIRO ATTILA-MIHAI, Timişoara.** Nemaiprimind nici un semn de la tine de foarte mult timp, chiar discutam în redacţie că probabil următoarea scrisoare va sosi din Stuttgart sau Los Angeles. Dar iată că scrisoare a sosit şi tot de pe aceste meleaguri, care au traversat "cea mai neagră perioadă fotbalistică". Te asigur că ai reuşit să răsuceşti cuţitul într-o rană pe care o credeam cicatrizată. Aş putea să-ţi spun că un anumit reporter a fost muştruluit, penalizat, dat afară, dar aş minţi. A fost o gafă a întregii redacţii, rezultată din încrederea într-o înţelegere verbală, uitând în acel moment că, aici, minciuna este sport naţional. Deci, cu scuzele de rigoare, trec la următorul punct din scrisoare ta, despre caracterul fotbalistului. Sigur că ai dreptate în cazul descris, dar din păcate nu este unic, exemplele sunt foarte multe. Poate îţi aminteşti declaraţia unui fost polist, care nu de mult spunea: *"Nu vreau să mă plafonez la Poli! Plec la Bucale, să joc în Cupele europene!"* Iar acum joacă pe la nunţi şi botezuri! În schimb, dă-mi voie să nu fiu de acord cu tine când afirmi: *"Suntem batjocoriţi la porţile occidentului!"*. O idee lansată de mitici, prin sloganul: *"UEFA nu ne vrea la masa cea mare, dar cel de sus a făcut dreptate"*. Poate mai aproape de adevăr ar fi: *" Noi nu putem mai mult, dar UEFA aplică regulamentul!"*. De ce ne cramponăm de un clasament FIFA, care ne-a cocoţat pe locul 4 în lume, şi nu analizăm clasamentul UEFA, întocmit pe rezultate reci de calcule matematice, în urma scorurilor reuşite de echipele noastre în întrecerile europene, şi unde ne situăm pe poziţia a 22-a din Europa? Stimă şi pe curând.

CRISTI - Timişoara: Adresa solicitată este: AS Roma — Via De Trigoria, Km. 3,600 — 00128 Roma; Tel. 0039/06/5060200; Fax: 0039/06/5061736.

IVAN DE LA PANĂ

P.S. Aştept scrisorile dvs. pe adresa redacţiei sau la C.P. 490, O.P. 3, TIMIŞOARA 1900.

BRICIU NU S-A ÎNCHINAT ÎN FAŢA LUI... BRICI!

UMT - UNIREA DEJ 1-0 (1-0)

Stadion UMT, timp călduros, teren excelent, spectatori 1.500
Arbitri: Gh. Moise (Bucureşti) - M. Deaconu (Ploieşti), A. Kosztelnic (Călăraşi)
Observator: Mircea Axente (Arad)
Cartonaşe galbene: Tamaş — Trandu, N. Petre
UMT: Popovici 6.5 - Răcelescu 6 - Varga 7.5, S. Mihai 6.5, Miclea (cpt) 6 - Paleacu 6, Briciu 6, Miculescu 6.5 (69, Contescu), Bărbosu 6.5 - N. Petre 6 (86, A. Radu), Trandu 6 (69, Ploscariu).
Antrenor: Octavian Popescu. Pe bancă: D. Chimiuc, Iordache.
UNIREA: Fekete 7 - Sălăjan 6.5 - Brici 6.5, Halostă (4, Farkas 6.5), Voica 6 - Dosan 6.5, Tamas 6.5, Pop 6 (46, Moşuţ 5.5), Corojan 6 - Şuvagău (cpt) 6, Bar 6 (74, Danciu).
Antrenor: Ioan Tătăran. Pe bancă: Rus, Haitonic.
A marcat: MICULESCU (min. 42), care a lobat inteligent mingea, de la 14 metri, lateral, peste Fekete, după o pasă în adâncime a lui Trandu.

A fost suficientă o eroare a lui Fekete

După ce în precedentele două jocuri disputate acasă UMT-ul a dispus fără prea mari probleme de două echipe care nu s-au simţit în largul lor în deplasare nici în ediţia trecută (Unirea Alba Iulia şi Corvinul), sâmbătă a poposit la Pădurea Verde Unirea Dej, o formaţie care a acumulat 13 puncte afară în sezonul 1996-'97 (trei victorii şi patru remize), trupă care a avut al doilea atac pe teren străin (16 goluri marcate), depăşită la acest capitol doar de promovata CSM Reşiţa (19 reuşite externe). Faţă de campionatul trecut, dejenii au renunţat la Grad, Nicolae Mitu, Gherman, Praţa, întărindu-se în schimb cu Voica (ex-Poli şi ex-Gloria Bistriţa) şi Danciu (ex-Poli şi ex-CFR).

Au trebuit să se scurgă 25 de minute ca oaspeţii să-şi treacă în cont prima mare ocazie, când şutul lui Bar la colţul scurt a fost respins de Popovici în corner. Până atunci, s-au consumat însă destule faze fierbinţi la poarta Unirii, Fekete opunându-se cu succes la şuturile lui Varga şi Trandu. Fostul goal-keeper al Gloriei Reşiţa s-a mai evidenţiat şi la ghiuleaua expediată de Bărbosu (min. 28) şi la şutul lui Miculescu. Poate singura greşeală a lui Fekete, o ieşire neinspirată, a fost fatală formaţiei sale, fructificată de acelaşi Miculescu (gol în fiecare meci pe teren propriu până acum), care cu două zile înaintea partidei a împlinit 22 de ani. Apropo de aniversări, Petre Ploscariu a făcut 21 de ani chiar în ziua jocului!

După pauză, Varga l-a mai întrebuinţat o dată pe Fekete, iar Paleacu a nimerit bara, mingea revenită pe gazon fiind incredibil trimisă alături de N. Petre. Acestea au fost şi singurele ocazii ale gazdelor (exceptând ratarea lui Ploscariu, din ultimele secunde) din această parte a întâlnirii, dejenii reuşind să fie mai lucizi, mai prezenţi în joc. Cu toate acestea, n-au avut decât două şanse mari de a înscrie, Popovici intervenind însă cu brio la mingile expediate de Voica şi Şuvagău.

Trei puncte pentru care s-a transpirat mult, dar meritate, suporterii alb-negrilor trebuind să se obişnuiască şi cu asemenea victorii, deoarece pe cocheta arenă vor mai veni destule echipe incomode.

SANDU USUSAN

Cristi Contescu, încă în căutarea primului său gol din acest sezon...

JUCĂTORUL MECIULUI

TITI VARGA

"Unirea Dej are o echipă masivă, bine organizată în apărare, care ştie şi lecţia contraatacului. În prima repriză am dominat destul de clar. În repriza secundă, oaspeţii au devenit mai periculoşi, speculând şi unele greşeli ale noastre. Dacă am fi marcat mai multe goluri din ocaziile avute, ne făceam meciul mult mai uşor. La 1-0, însă, oaspeţii au avut mai mult curaj. Sperăm să evoluăm mai bine în următoarele partide şi să reuşim să aducem şi puncte de afară".

CONTROVERSATA FAZĂ DIN MINUTUL 55

S-au scurs 10 minute din repriza secundă, când o minge lungă l-a găsit excelent pe **Dosan** în careul gazdelor. Când toată lumea se aştepta ca numărul 8 al Unirii să trimită balonul spre poarta alb-negrilor, acesta a căzut, în duel cu **Răcelescu**. Oaspeţii au reclamat insistent penalty. Se pare că libero-ul timişorenilor a avut totuşi o intervenţie corectă, folosind doar umărul în duelul cu Dosan. După meci, jucătorul dejean ne-a mărturisit că ar fi dorit să rămână în picioare, dar n-a reuşit, fiind împins. oricum, o fază delicată, care poate că ar fi fost interpretată altfel, dacă UMT-ul juca în deplasare....

la cald... la cald... la cald... la cald...

IOAN TĂTĂRAN: "Chiar dacă am evoluat cu doi jucători nerefăcuţi complet, Şuvagău şi Pop, eu zic că am făcut o figură frumoasă şi meritam cel puţin un rezultat de egalitate. Băieţii mei au început mai timid, avertizaţi şi de cele două succese la scor obţinute acasă de UMT, cu Alba Iulia şi Corvinul. Dar, încet-încet, am pus stăpânire pe joc şi consider că ni s-a refuzat un penalty clar. La acea fază, jucătorul gazdelor, care în opinia mea a faultat, trebuia şi eliminat".

OCTAVIAN POPESCU: "Am făcut o primă repriză bună, în care am avut o serie de ocazii remarcabile. În partea a doua ne-am retras puţin, pentru a menţine rezultatul. Avem noi câţiva jucători cu experienţă, dar n-am ajuns încă să avem o formaţie chiar aşa rutinată. Astfel, am neglijat puţin construcţia şi am jucat la întâmplare. Dejul a ieşit mai mult la atac, neavând ce pierde şi astfel s-a consemnat o dominare a oaspeţilor în finalul jocului".

POPOVICI NEÎNVINS ACASĂ DE 558 MINUTE!

Portarul **Sorin Popovici** n-a primit gol pe teren propriu în cele 3 meciuri disputate în acest sezon. Dacă ţinem cont că şi în ultimele 3 partide din ediţia trecută n-a încasat gol (3-0 cu Astral Deta, 1-0 cu Şoimii Sibiu, 3-0 cu Minerul Ştei), constatăm că goal-keeperul lui **Octavian Popescu** n-a mai scos mingea din plasă, în faţa propriilor suporteri, de 558 minute, ultimul care l-a învins fiind bihoreanul **Ciocan**, la 18 mai. De altfel, în anul 1997, în cele 12 jocuri disputate acasă (9 în liga a III-a şi 3 în liga a II-a), UMT-ul a primit un singur gol, cel pomenit mai sus, înscriind în schimb 31!

După 3 ani şi jumătate, au rămas doar 4...

*Unirea Dej a fost ultima dată prezentă pe arena de la Pădurea Verde acum 3 ani şi jumătate, mai precis la 24 aprilie 1994. Atunci, atât ardelenii, cât şi umetiştii evoluau în liga a 3-a, Dejul fiind lider autoritar, metalurgiştii aflându-se la mijlocul clasamentului. Au învins timişorenii cu 3-1, golurile fiind marcate de **Solomon, Vascko** şi **Corcoveanu**, respectiv **Albu.** Din formaţia aliniată atunci de alb-negrii, au fost prezenţi sâmbătă pe gazon 4 jucători. Este vorba de **Răcelescu, Radu, Paleacu, Miclea!.***

TĂTĂRAN N-A MAI SUPORTAT GHIPSUL!

Cu câteva săptămâni în urmă, antrenorul Unirii Dej, **Ioan Tătăran**, a suferit o dublă fractură la un antrenament la care a evoluat şi el ca jucător. În mod normal, ar mai fi trebuit să ţină ghipsul încă două săptămâni, dar n-a mai rezistat. Acum se află în convalescenţă, dar pentru mai mare siguranţă se foloseşte de o cârjă.

TOATE PRIVIRILE AŢINTITE ASUPRA LUI LACZKO ŞI RADU

Min. 90: *Băieţii lui Borugă se reped asupra arbitrului ca melê-ul neozeelandez asupra balonului oval...*

SDROBIŞ A SCHIMBAT ORA DE ANTRENAMENT

Pentru a-i vedea la lucru pe **Arpad Laczko** şi **David Radu**, remarcaţi şi la alte partide, antrenorul lui CSM Reşiţa, **Ioan Sdrobiş**, a programat antrenamentul rosso-nerilor de sâmbătă, la ora 9 dimineaţa. Şi astfel, că prin minutul 20, pe arena din Govândari a apărut întreaga formaţie din Valea Domanului.

NICHIMIŞ A FOST CU PICIOARELE PE PĂMÂNT

Nu ştim câţi bani or fi pierdut cei de la Unirea Alba Iulia, dar izbucnirile necontrolate de după meci au fost cu greu potolite. A avut loc chiar o discuţie aprinsă între preşedintele **Nicu Drăgan** şi boss-ul oaspeţilor, **Ion Mărginean**. Singurul din conducerea Unirii mai cu picioarele pe pământ a fost antrenorul secund, **Iulian Nichimiş**, care, cu toate că a văzut şi el ofsaidul la faza golului, a opinat că succesul gazdelor a fost pe deplin meritat, după numărul ocaziilor avute.

NEMULŢUMIRI FINANCIARE ÎN GOVÂNDARI

Suspectă absenţa a nu mai puţin de 4 titulari din formaţia lui **Carol Oţil**. Dacă pe **Dorin Stănescu** l-am văzut şchiopătând, datorită unei recidive a unei rupturi fibrilare, motivaţia că **Florin Ianu** are o contuzie la genunchi nu ne-a convins. Asta şi datorită faptului că goalkeeper-ul Gloriei nici măcar n-a fost prezent la meci, el fiind obsedat de altfel de fotbal.

Decuseară şi **Dacica**, recuperaţi în ajunul partidei, n-au evoluat, fiind nemulţumiţi financiar, motivând că şi din puţinul pe care-l primesc, li s-a "tăiat" o parte!

la cald... la cald... la cald... la cald...

CAROL OŢIL: "Le mulţumesc jucătorilor pentru efortul depus şi în special pentru jocul practicat în prima repriză, când şi-au creat 5-6 ocazii clare de gol. De Laczko pot spune că a jucat de nota 9, pe un post nou de mijlocaş stânga."

GIGI BORUGĂ: "Aşa hoţie n-am văzut în viaţa mea!"

JUCĂTORUL MECIULUI

ARPAD LACZKO

"Am intrat în joc accidentat, dar am <<tras>> de mine, ştiind că sunt multe indisponibilităţi în echipe. Şi poate şi pentru că în tribune se afla dl. profesor Sdrobiş..."

O NOUĂ DECEPŢIE LA REŞIŢA PENTRU GRAD

Acum **Marius Grad** a pierdut în ultimele secunde pe arena din Govândari. În campionatul trecut, fiind componentul unei alte Uniri, cea din Dej, a avut posibilitatea de a stopa pe CSM Reşiţa din cursa promovării. Atunci, tot în ultimul minut, a avut egalarea în vârful bocancului, dar şutul său, jos la colţ, a fost respins de-a dreptul senzaţional de portarul **Gheorghe Popa**.

HUTSCHENREUTHER
Technische Produkte

Deşi dezamăgit, Grad a avut puterea să-l felicite pe Costescu

GLORIA REŞIŢA - FC UNIREA ALBA IULIA 1-0 (0-0)

Stadion Gloria, timp însorit, teren bun, spectatori 700
Arbitri: Gh.Farcaş - C.Fecioru (ambii din Bucureşti), I.Ştefan (Buzescu)
Observator: Dorin Vătran (Arad)
Cartonaşe galbene: Costescu, Papp, Gherman, Vlăduleasa, Pusztai, N. Mitu
FLORIA: Benga 6,5 - Costescu 7 - Tuluc 6, Bichir 7, Mitar 6,5, Zsizsik 6 (80, Copăcean) - Chiş (cpt.) 7, D. Radu 7,5, Laczko 8 - Beloia 6,5, P. Dumitru 6 (76, G. Ciucur)
Antrenor: Carol Oţil. Pe bancă: C. Toader, Ababei, S. Bogdan
UNIREA: Papp 7,5 - Grad 7 - Marina 5,5, Himcinschi 6, Gherman 6 - Rădoi 5 (87, Luca), Praţa 6, Pusztai 6, Vlăduleasa 6 - N. Mitu (cpt.) 6,5, Mândroc 5 (86, Tarcea)
Antrenor: Gheorghe Borugă
A marcat: BELOIA (min. 90), care, excelent lansat de Chiş, a şutat pe sub Papp ieşit la blocaj.

Marina a năruit speranţele vizitatorilor

Din nou, conducerea asociaţiei sportive Gloria n-a cedat şantajului făcut de unii dintre titularii echipei, abordând partida fără Florin Ianu, Decuseară, Dacica şi Stănescu, unii accidentaţi, alţii "loviţi"... de lipsa de bani.

Aceste absenţe au fost însă compensate de prestaţia lui Laczko, pe care în săptămâna premergătoare meciului l-am văzut şchiopătând serios, având chiar o gleznă "dublă", care însă a strâns din dinţi şi a jucat de parcă în tribune nu se afla profesorul Sdrobiş, ci selecţionerul unei echipe mondiale! Aproape de evoluţia lui Laczko a fost şi cea a lui David Radu, ajuns de vreo trei ori în situaţia de "unu la unu" cu Papp, dar de fiecare dată a ratat ca un... stoper.

Formaţia vizitatoare a început bine, dar ocaziile de gol ale celor din Alba Iulia s-au putut număra pe degetele unei... jumătăţi de mâini.

Constructorii au jucat destul de exact în câmp, dar în careul advers s-au lovit de un portar care nu cu mult timp în urmă a apărat în prima ligă sau de un picior sau de un"cap" salvator, cum a fost cel al lui Vlăduleasa (min. 80).

Oaspeţii au protestat vehement la gol, dar Marina, în efortul său de a-l marca pe D. Radu, a uitat să facă pasul la ofsaid, năruind astfel travaliul depus până atunci mai ales de ex-arădenii Papp, Grad şi Mitu.

Şi astfel, după întâlnirea din etapa trecută, cu "handbaliştii" de la CFR Cluj, când arbitrul a trecut cu vederea două henţuri clare în careu, comise de cei de sub Feleac, sâmbătă reşiţenii s-au văzut învingători când puţini mai sperau, iar lacrimile vărsate la Cluj s-au transformat într-o imensă bucurie.

PETRU FUCHS

ROŞCA A DECARTAT DOI AŞI PENTRU UN CAREU DE VALEŢI

UTA - POLI 1-3 (0-1)

Stadion "UTA", teren excelent, timp frumos, spectatori 7.000
Arbitri: L. Sajtos (Sibiu) - T. Biziniche (Ploieşti), Gh. Mosor (Rm. Vâlcea)
Observator: Valentin Titorov (Turnu Severin)
Cartonaşe galbene: Şerban, Diaconescu, Todea, Mariş, Boloş, Ciubăncan — Velcea, Ivan, Ibrahim
Cartonaşe roşii: Ivan (min. 47)
UTA: Irimia 5 - Diaconescu 5 - Mogoşanu 5 (75, Baciu), Botiş 5, Lingurar 4 - Plisca 5, Şerban 5.5, Todea 4 (80, Bogojel), Boloş 5 (70, Volocaru 5.5), Ciubăncan 5 - Mariş 5.
Antrenor: Emeric Dembrovschi. Pe bancă: Grozavu, Panin.
POLI: Frunză 6 - Bealcu 7 - Ivan 5.5, Pelici 6.5, Stoican 6.5 - Kovacs 5, Ayeni 6 (68, Vlaicu 7), G. Radu 8, Velcea 7.5 (81, Gherman), Harea 6 (65, Călin 7) - Ibrahim 7.
Antrenor: Victor Roşca. Pe bancă: Urai, Foale.
Au marcat: STOICAN (min. 15), şut de excepţie, cu uşoară boltă, de la 25 metri, la o minge respinsă neinspirat de Lingurar; IBRAHIM (min. 78), cu poarta goală, după ce a prelucrat o pasă de 40 de metri a lui Velcea, evitând faulturile lui Botiş şi Irimia; CĂLIN (min. 83), cu un şut în colţul lung, fructificând o fază şnur pe traseul Ibrahim - Gherman - Vlaicu; VOLOCARU (min. 93), fiind pe fază la o învălmăşeală în careul timişorenilor rezultată în urma unei lovituri libere.

● **"Red Fighters"** a oferit într-adevăr spectacolul de excepţie promis, cu baloane, petarde, rachete şuierătoare şi cântece, care s-au stins la 0-2. În plus, fanii arădeni nu l-au uitat pe fostul lor idol George Radu, căruia i-au scandat numele înaintea meciului. De altfel la ultimul meci UTA - Poli jucat la Arad, tot într-o etapă a V-a, la 11 septembrie 1993, scor 1-0 (gol Ungur, 37), Radu a jucat pentru gazde, în vreme ce Şerban şi Diaconescu, pentru polişti. Din cele două garnituri de atunci au mai evoluat sâmbătă doar Velcea, Vlaicu şi Kovacs.

● 3 posturi timişorene TV au urmat-o pe Poli pe Mureş şi vreo **200 de ultraşi** "Commando Viola", care au cântat tot meciul, iar în repriza secundă l-au adoptat pe antrenorul Victor Roşca. Eliminat din teren, acesta s-a autoexilat după pauză la peluza din spatele buturilor lui Irimia. Pentru soluţiile tactice şi alegerea înlocuirilor, Adrian Manea a făcut câteva curse de la banca de rezerve până la Roşca, la finele meciului aducând a maratonist...

● **Adi Mateiaş**, fost halterofil, actualmente om de afaceri arădean, a dat lovitura de începere a meciului, oferind 1 milion de lei UTA-ei.

OCHIUL DIN TRIBUNĂ

● **Adi Stoicov**, fundaşul accidentat al lui Poli şi **Viorel Boiţ**, fostul preşedinte polist, au asistat împreună la meci din tribună, întâlnindu-se întâmplător.

● Cu câte un cartonaş galben colecţionat în fiecare dintre cele 3 runde precedente, recordmanul alb-violeţilor la "roşii" în sezonul trecut (3), **Robi Ivan**, a încasat un galben încă din prima repriză, acoperindu-l pe Velcea, care avea deja un "carton". Dar din salvator, Ivan a devenit eliminat în minutul 47, când nu s-a abţinut să-i reproşeze centralului Sajtos neacordarea unei lovituri libere la un fault "cu fulgi cu tot", care l-a aruncat pe pista de zgură şi a necesitat o îngrijire medicală de două minute.

● Dacă tabela electronică a indicat permanent scorul exact, alăturata tabelă manuală, proaspăt vopsită, a rămas fixată la 0-0! Încă de la 0-1 fanii arădeni de sub tribuna oficială i-au interpelat pe viceprimarul Timişoarei, **Dorel Borza**, şi **Constantin Ostafciuc**, subprefectul, care apostrofau prestaţia centralului Sajtos: "**Acum comentaţi, dar la meciul cu Olimpia ce-aţi făcut?**" Răspunsul oficialităţilor oaspete a venit prompt: "**Suntem spectatori ca şi voi, cu biletul plătit aşa că putem să ne spunem părerile.**" Conflictul s-a acutizat la golul 2, când un spectator arădean a aruncat în cei 2 timişoreni cu un pumn de seminţe...

● Odată cu intrarea lui **Vlaicu** în teren, **Diaconescu** l-a şi "curentat" fără menajamente, cei 2 ex-colegi schimbându-şi rolurile peste câteva minute. Doar că Vlaicu a fost mai domol şi l-a bătut pe umăr pe "Tassotti". În final, s-au îmbrăţişat pe gazon...

● Nici măcar la 24 august 1996, la ultima victorie polistă în deplasare, 5-4 la Ploieşti, alb-violeţii nu s-au desprins "afară" la două goluri. Acum performanţa a reuşit-o, la titularizarea sa la Poli, nigerianul de 16 ani **Tajudeen Ibrahim**, care a sărbătorit golul în "stil Roger Milla", în faţa peluzei poliste. După meci, un african radios ne-a spus:: "**Sunt foarte fericit pentru succes şi golul meu, fiind însă conştient că atât eu cât şi echipa mai avem multe de pus la punct**".

Acestea ar fi culisele celei de-a 4-a victorii poliste din tot atâtea deplasări în liga a doua pe arena Baronului Neumann...

ET. VIITOARE: **Et. 6 — 13 septembrie:** Alba Iulia - CFR Cluj; Corvinul - UTA; Dacia Pit. - ARO; Gaz Metan - Satu Mare; Inter Sibiu - FC Maramureş; Motru - UMT; Poli - Gloria Reşiţa; Unirea Dej - ASA Tg.M.; Vega Deva - Electroputere

CLASAMENT A II

Echipa	TOTAL						ACASĂ					DEPLASARE					Ade văr
1 ASA TG.M.	5	4	1	0	11-3	13	3	3	0	0	7-0	2	1	1	0	4-3	+4
2 SATU MARE	5	4	0	1	8-4	12	3	3	0	0	7-3	2	1	0	1	1-1	+3
3 CFR CLUJ	5	3	1	1	6-5	10	3	3	0	0	5-2	2	0	1	1	1-3	+1
4 UMT	5	3	0	2	8-5	9	3	3	0	0	7-0	2	0	0	2	1-5	0
5 FC MARAM.	5	3	0	2	10-8	9	3	3	0	0	8-2	2	0	0	2	2-6	0
6 GLORIA	5	3	0	2	7-5	9	3	3	0	0	5-1	2	0	0	2	2-4	0
7 MOTRU	5	3	0	2	6-4	9	2	2	0	0	3-0	3	1	0	2	3-4	+3
8 UNIREA DEJ	5	2	1	2	8-5	7	2	2	0	0	6-1	3	0	1	2	2-4	+1
9 DACIA	5	2	1	2	5-7	7	2	2	0	0	4-2	3	0	1	2	1-5	+1
10 ELECTRO	5	2	1	2	5-7	7	3	2	1	0	5-3	2	0	0	2	0-4	-2
11 INTER SIBIU	5	2	0	3	7-7	6	2	2	0	0	4-0	3	0	0	3	3-7	0
12 GAZ METAN	5	2	0	3	7-8	6	2	2	0	0	6-0	3	0	0	3	1-8	0
13 POLI	5	2	0	3	5-7	6	2	1	0	1	2-2	3	1	0	2	3-5	0
14 ARO	5	2	0	3	4-6	6	3	2	0	1	4-2	2	0	0	2	0-4	-3
15 CORVINUL	5	1	1	3	6-9	4	2	1	1	0	5-3	3	0	0	3	1-6	-2
16 UTA	5	1	1	3	5-9	4	3	1	1	1	5-5	2	0	0	2	0-4	-5
17 VEGA DEVA	5	1	1	3	2-6	4	2	1	1	0	1-0	3	0	0	3	1-6	-2
18 ALBA IULIA	5	1	0	4	3-8	3	2	1	0	1	2-1	3	0	0	3	1-7	-3

Numai cine riscă poate câştiga

Nu. La Arad, sâmbătă, n-a fost un joc deloc strălucit. Dimpotrivă, în marea majoritate a timpului, ne-a făcut să regretăm divizia B de altă dată, chiar dacă acum un deceniu aceasta a fost compusă din trei serii! Poate că aşa şi trebuia să fie acest duel marcat de orgoliile timpului şi de presiunea imediată din ambele tabere. Pe "Dembo" îl pândea un implacabil -5 la "adevăr", iar Roşca, dovedind o frumoasă nebunie, aliniind o bancă care l-a lăsat mască şi pe Dembrovschi, îşi juca poate ultima carte... alb-violetă. Şi ultimul a câştigat în primul rând datorită valorii evident superioare a celor aliniaţi în teren. E adevărat că alb-violeţii au luptat neobişnuit pentru un meci în deplasare, dar şi UTA a luptat, a împins lupta deseori până dincolo de limita regulamentului. Numai că arădenii n-au reuşit să-şi suţină dorinţa şi prin valoare, "Bătrâna doamnă", având parte de cel mai modest lot de când s-a înfiinţat! Probabil că din această cauză, de teamă, Dembrovschi a trimis în teren o garnitură cu un singur vârf, Mariş, încercând să păstreze posesia la mijlocul terenului. Numai că Poli, tot cu un singur atacant, l-am numit pe surprinzătorul Ibrahim, a câştigat tocmai la mijlocul terenului, unde au evoluat Velcea şi George Radu. Sigur că Poli încă nu joacă o partitură clară, Kovacs (a câta oară?) negăsindu-şi utilitatea, Ayeni neînţelegând încă ce i se cere, dar UTA este departe de a oferi o idee de joc viabilă în Divizia B! Mai ales că nici cu un om în plus, n-a reuşit să-şi creeze o oarecare superioritate!

Şi a fost suficientă introducerea "mohicanilor" Călin şi Vlaicu ca Poli să dea impresia că putea să surclaseze UTA! Roşca a câştigat! A riscat şi a câştigat pe mâna lui. A dovedit că are variante, că Poli are disponibilităţi. A jertfit doi aşi, dar a câştigat cu careu de valeţi! Aici n-am pus popii! Bealcu-Pelici! Venire şi revenire de bun augur, care, în plus, au permis avansarea lui Velcea în linia mediană. Acolo unde îi este locul!

UTA, sâmbătă, a fost o... chintă spartă. E cam mult -5 la adevăr în doar trei meciuri acasă....

DUKI POPOVICI

Fluierul care ne enervează

După încheierea partidei, antrenorul UTA-ei, Emeric Dembrovschi, punea înfrângerea echipei sale pe seama arbitrajului, spunând: "**Dacă jucam la Motru, până în min. 30 se acordau 3 lovituri de la 11 metri pentru echipa gazdă!**". Lăsând la o parte faptul că Dembo ar trebui să caute cauzele înfrângerii în slaba prestaţie a elevilor săi şi că declaraţia sa la supărare mai degrabă cerşeşte ajutor de la arbitru, să spunem că Laszlo Szajtos n-a mers vădit pe seama uneia dintre echipe, enervându-le în schimb pe amândouă!

● În min. 35, Ciubăncan a scăpat singur cu Frunză, a fost împiedicat să joace mingea de către acesta, dar Szajtos a lăsat jocul să continue. E adevărat că atacantul arădean a plecat dintr-un evident ofsaid nesemnalizat de tuşierul Mosor. ● În min. 47, l-a eliminat pe Ivan mai mult ca să-şi arate potenţa, la fel cum a făcut-o cu antrenorul Roşca în min. 18. Mai bine şi-o etala încercând să tempereze jocul uneori brutal al arădenilor. ● În min. 66, după un fault de joc al lui Ibrahim la Lingurar, acesta din urmă l-a călcat pe mână, intenţionat, pe atacantul... timişorean. Cu cartonaş galben s-a ales... Ibrahim!

Au fost doar câteva exemple dintr-un arbitraj confuz al unui cavaler(?) al fluierului care s-a ales în finalul meciului cu... fluierăturile întregii asistenţe.

HORIA CIULEA

Cu nasul prin vestiare

● **"Victorie! Victorie! Victorie!"** a răzbătut din vestiarul arădean înaintea ieşirii pe teren. În ciuda acestei montări psihologice, gazdele, în frunte cu căpitanul Şerban, aveau un aer palid în drumul spre gazon, părând îngrijorate şi prea încordate.

● UTA a purtat un **echipament ERREA**, utilizat şi de divizionara B engleză Middlesbrough, cu tricourile roşu-alb-negre în dungi verticale, dar având un dreptunghi imaculat pe piept. Echipamentul fiind importat înaintea meciului din Italia, n-a mai fost timp pentru inscripţionarea sponsorului. "**Asta-i tot pe cocoaşa lui Domide, dar degeaba, dacă fotbalul nu merge**", ne-a zis preşedintele clubului textilist, care, fie spus, nu şi-a găsit locul în timpul meciului, la un moment dat stând la gard la steagul alb-roşu "UTA MON AMOUR".

● Poli s-a cazat încă de vineri seara la un hotel particular din Arad, revenind după meci acasă cu un autocar COMTIM, cu un popas pentru prânz la Vinga. Doar căpitanul **Velcea**, care în preziua meciului a împlinit 24 de ani, a revenit pe Bega cu un autoturism, pe bancheta din spate.

● Întrebat cu năduf de un fan arădean după meci de ce nu s-a bucurat aşa şi după meciul cu Satu Mare, **antrenorul Roşca** s-a explicat: "**Atunci n-am avut motive, dar acum cine-mi poate interzice să o fac?**"

● Într-un gest de curtoazie faţă de prietenul său Puiu Preda, **maseurul arădean Dănuţ Ifrim** le-a pregătit poliştilor sticlele de apă minerală într-o ladă de plastic violetă.

la cald... la cald... la cald...

VIVI VANCEA

(vicepreşedinte UTA)

"Ce pot să spun decât succes Poli în continuare? Jocul lui UTA n-a fost strălucit, dar nici cel al lui Poli. A fost un fel de talmeş-balmeş! Cine a fost mai isteţ, mai experimentat, a câştigat".

VICTOR ROŞCA

(antrenor Poli)

- Eşti mulţumit de... joc?

- Nu în totalitate. Dar sunt mulţumit de un fapt pe care nu l-am văzut la Poli până acum, şi anume o dăruire, o dorinţă de victorie şi o concentrare fantastică, mai ales în momentul în care am rămas în zece oameni, la începutul reprizei a doua. Am câştigat, în 10 oameni, cu 2-1 în repriza a doua! Acesta e marele câştig, pe planul psihologic, asta ne lipsea.

- Jocul?

- Jocul se mai poate şi se va perfecţiona.

- Ai avut curaj, ai mers pe mâna ta, aliniind o astfel de... bancă de rezerve, cu Vlaicu, Călin, Foale, Urai...

- N-am avut încotro! Am acordat încredere, timp de patru etape, jucătorilor consacraţi. Rezultatele n-au apărut, şi uite că au confirmat ceilalţi...

Jucătorul meciului

GEORGE RADU

"A fost prima oară să joc un meci oficial împotriva UTA-ei, după 7 ani petrecuţi la Arad. Am vrut să joc bine pentru că asta e datoria mea de fotbalist profesionist. Acum, după meci, mă bucur că am câştigat, dar sunt trist că s-a întâmplat împotriva UTA-ei. Deci cu un ochi râd, cu celălalt plâng. Nu-mi poate fi indiferent că UTA e la -5"

CELEL. REZULTATE B2:

OLIMPIA SATU MARE - CORVINUL 2-1: Popovici (7, 54) - Chira (82).
F.C. MARAMUREŞ - VEGA DEVA 3-1: Săvoiu (2), Mănăilă (24), Ghindă (30) - Rădos (81).
ARO CÂMPULUNG - MINERUL MOTRU 0-1: Axinte (46).
ASA TG. MUREŞ - GAZ METAN 3-0: Chiratcu (13, 20), Cioloboc (17).
CFR CLUJ - INTER SIBIU 2-1 Turcu (27, 82) - Pogăceanu (53).
ELECTROPUTERE - DACIA PITEŞTI 1-1: Dogaru (53, penalty) - Prisăceanu (34, penalty).

REZULTATE B1:

F. C. Oneşti - Gloria Buzău 5-0; Astra Ploieşti - Tractorul Braşov 3-1; Midia Năvodari - Precizia Săcele 1-1; Dunărea Călăraşi - Metalul Plopeni 0-0; Nitramonia Făgăraş - Dunărea Galaţi 2-0; F. C. Braşov - F. C. Bucovina 1-0; Metrom Braşov - Rocar 2-1; Polit. Iaşi - Dacia Brăila 1-0; Poiana Câmpina - Petrolul Moineşti 2-2.

În clasament: **1. Astra Ploieşti 13 p.** (13-3); **2. F. C. Oneşti 12 p.** (15-6)... **16. Poiana Câmpina 4 p.** (4-10); **17. Metalul Plopeni 3 p.** (1-9); **18. Dunărea Călăraşi 2p.** (4-11).

ECHIPA FOTBAL vest

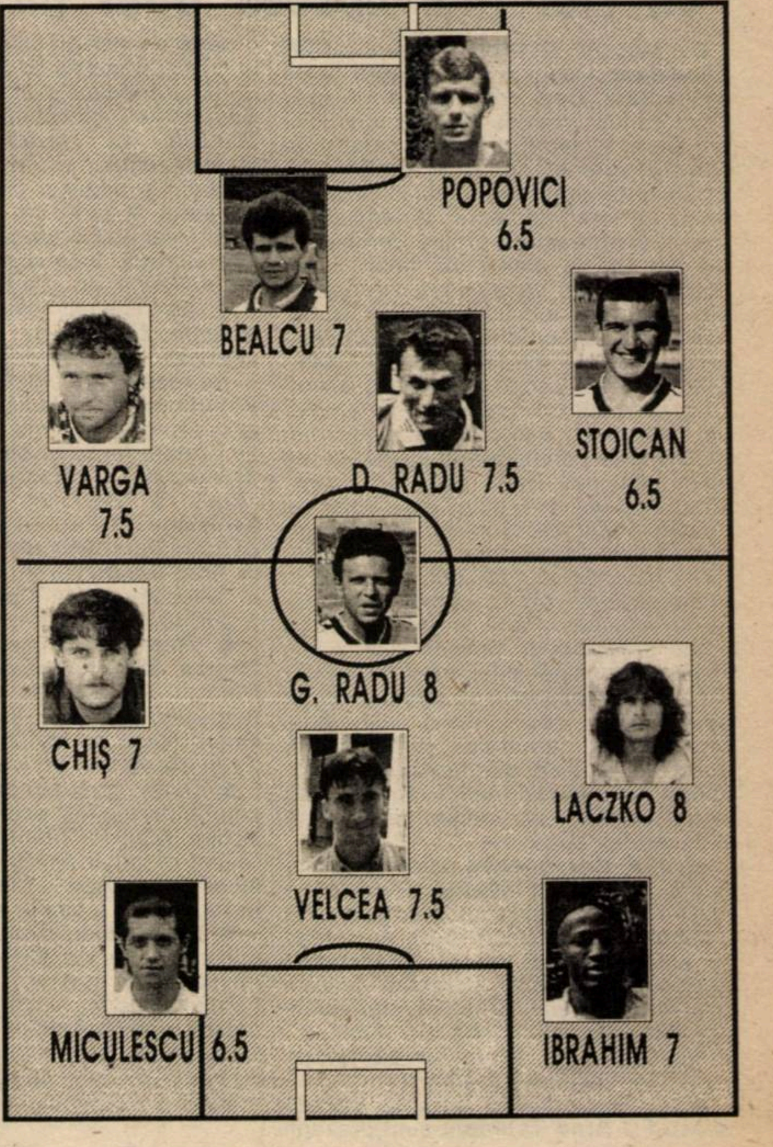

Din două penalty-uri...

FC ARAD TELECOM - MINAUR ZLATNA 2-0 (0-0)

Stadion "Telecom", timp frumos, teren bun, spectatori 200
Arbitri: N. Mechescu - V. Suciu, M. Bucur (toţi din Tg. Mureş)
Observator: Valeriu Titorov (Baia de Aramă)
Cartonaşe galbene: Tambor, Rusu - Pop, Todoruţ
Cartonaş roşu: Kiraly (min. 73)
F.C. ARAD: Bota - Juncu - Gh. Teacă, BARNA, Ujvari (cpt.) - Oprescu, VARGA, RIVIŞ (8, Tambor), Burescu (87, Bugariu) - Pantea (46, ŞTEFELIGĂ), Rus
Antrenor: Mihai Ţârlea. Pe bancă: Sim, Ungureanu
MINAUR ZLATNA: Rusu - OPRIŢĂ (cpt.) - Duţă, POP, Kiraly - Chira, Tenghel, TODORUŢ, Prunduş (71, Gorgan) - Boca (77, Bălăneanu), Pârlea (83, Tămaş)
Antrenor: Vasile Stâncel. Pe bancă: Madgearu, Timar
Au marcat: RIVIŞ (min. 68), din penalty, acordat cu mare uşurinţă, la un duel între Chira şi Gh. Teacă; RIVIŞ (min. 73), din penalty, acordat la henţul lui Kiraly, în postură de ultim apărător, portarul Rusu fiind ieşit din careu.
Jucătorul meciului: BARNA

● Partidă dificilă pentru formaţia arădeană, care cel puţin în prima repriză nu a reuşit să destrame defensiva bine organizată a celor din Zlatna ● Oaspeţii s-au apărat cu exactitate, dar au păcătuit mult la construcţia jocului ● Introducerea lui Ştefeligă, după pauză, s-a dovedit o mutare inspirată, el reuşind să înviorеze jocul gazdelor ● După ce în primele 45 de minute arbitrul Mechescu a dat decizii anapoda, la primul penalty a gafat nepermis ● Cu toate acestea, victoria telefoniştilor nu poate fi pusă la îndoială, ei fiind mai insistenţi în atac, chiar dacă linia de mijloc, altădată punctul forte, a prins o zi mai puţin fericită.

MIHAI ŢÂRLEA: **"A fost un meci greu, aşa cum, de altfel, ne aşteptam. Rezultatul îl consider echitabil, după aspectul jocului, chiar dacă am câştigat graţie celor două penalty-uri. Regret că nu am fructificat ocaziile de gol avute. Zlatna s-a rezumat la o apărare aglomerată, fără a conta în atac."**

VASILE STÂNCEL: **"În ciuda absenţelor de marcă, Burnete, Brumar, Crăciun, Miheţ şi Maşca, echipa mea şi-a făcut datoria, respectând sarcinile de joc. Gazdele n-au arătat prea multe şi au fost ajutate de arbitru.**

CRISTI OPRESCU

În sfârşit, victorie!

"U" VESTPETROM - CRIŞUL ALEŞD 3-0 (1-0)

Stadion Pecica, timp frumos, gazon bun, spectatori: 300.
Arbitri: D. Ţigănele - D. Miclosina, M. Nedar (toţi din Reşiţa).
Observator: Dragoş Tonenchi (Lugoj).
Cartonaşe galbene: Ardelean, V. Arman - Popa, Boca.
"U" VEST.: Pătruţ - Vasiliu (2', Butunoi), Văleanu, Ardelean, V. Arman - Mircea (61', Zaha), CORSENTI, I. ARMAN (cpt.), ASLĂU - Hada (65', Nedelea), TODERAŞ.
Antrenor: Ladislau Ghiţă. Pe bancă: Ţapoş, Rădoi.
CRIŞUL: Pop - Fărcaş, Popa, Salka, Gârdan (cpt.) - Iaz (46', Scurt), Mănoiu, GHEIŢI, Jambor - Boca, Manea.
Antrenor: Robert Cosmoc. Pe bancă: Druţă, Tipi, Lazăr, Kovacs.
Au marcat: ASLĂU (min. 8), reluând din alunecare de la 3 metri, lângă bară, balonul centrat de Corsenti; TODERAŞ (min. 52 şi 81), şut din 6 metri la pasa de pe dreapta a lui Corsenti, respectiv şut de la 14 metri, după ce l-a "întors" de două ori pe fundaşul Popa, la capătul unei curse solitare de la centrul terenului.
Jucătorul meciului: TODERAŞ

● După două draw-uri pe teren propriu, "U" Westpetrom a obţinut pe deplin meritat primul succes în acest sezon, la capătul unui joc bun, foarte viu. Prima ocazie a aparţinut oaspeţilor, Manea reluând în minutul 5 din foarfecă de la 6 metri puţin pe lângă vinclu, la o indecizie a defensivei arădene. ● Peste numai 3 minute însă Aslău a deschis scorul, gazdele creându-şi apoi alte două bune ocazii, cu Toderaş şi Aslău în prim plan. Trupa lui Cosmoc a irosit şansa egalării în minutul 44, Boca trimiţând cu capul milimetric alături de la 7-8 metri, liber fiind, la o minge bâlbâită de Pătruţ, în urma centrării lui Fărcaş. ● În minutul 49 şarja ofensivă a lui Boca a fost stopată dubios în careul de 16 metri de Văleanu şi Ardelean, centralul Ţigănele dictând fault în atac!? Arădenii s-au desprins peste alte 3 minute şi apoi Toderaş şi Văleanu (bară, min. 79) ar fi putut majora mai rapid scorul, în ciuda unui joc mai hotărât al bihorenilor. ● Foarte tânărul şi scundul portar Pop şi-a salvat echipa de la un eşec mai categoric.

LADISLAU GHIŢĂ: **"Încet, încet, echipa se pune pe picioare şi începe să joace, graţie unei evoluţii calitativ superioare, meciul fiind la discreţia noastră. Remarc întreaga echipă."**

MIRCEA MADAR (secund Crişul): **"Gazdele au câştigat muncit, dar meritat, pe fondul jocului nostru slab."**

CIPRIAN ARDELEAN

DE LA DUNĂRE LA TISA, TOT ROMÂNU PLÂNSU-MI-S-A

La Ştei mai lipsesc doar pistoalele!

● Meciul **Minerul Ştei - CFR Timişoara** a avut o desfăşurare tipică ligii a treia. Cele două goluri ale gazdelor au fost înscrise în urma unor lovituri de la 11 metri despre a căror veridicitate agentul nostru a preferat să păstreze tăcerea. Nemulţumiţi cu situaţia de pe teren, jucătorii Minerului l-au fugărit şi agresat pe arbitru de câte ori s-a ivit ocazia, adică de "doar" 3 ori. Fotbal s-a mai văzut după intervenţia observatorului jocului, arădeanul Emanoil Gherghel, care a încercat să tempereze elanul proletar al şteienilor. Când arbitrul Lăcătuşu (Motru) a vrut să arate încă un "galben" unui jucător deja avertizat, echipierii gazdelor l-au împins spre conducătorul jocului pe un altul, total nevinovat. Fluieraşul, neavând de ales, a înghiţit - de voie, de nevoie - găluşca. Supărat pe cele văzute, vicele feroviarilor, Horaţiu Bugariu, a încercat să pătrundă în pauză la arbitri şi observatori, acţiune încununată de insucces. Până la urmă, acolo a ajuns preşedintele timişorenilor, Călin Rosenblum, specialist în "driblinguri". Probabil că rezultatul va rămâne cel de pe teren, observatorul Gherghel reţinându-le carnetele jucătorilor cu numerele 2 şi 6 din formaţia gazdă, cărora nici agentul nostru n-a reuşit să le afle numele, din motive de păstrare a integrităţii corporale...

● **CFR Caransebeş** duce în continuare dorul lui Firiţeanu. După ce a asistat ca un surdo-mut la partida CFR - Minerul Lupeni (scor 6-0), el a venit la antrenamentul de joi prezentând acelaşi "handicap", părăsind terenul aşa cum a venit. După numeroasele atitudini de tipul "silenzio stampa", Firiţeanu aplică acum un alt fel de muţenie: "silenzio squadra"!

● La meciurile pe care le dispută acasă **FC Arad Telecom** sunt prezenţi o serie de actuali sau foşti jucători de la UTA. La meciul cu Zlatna, în spatele porţii arădenilor s-a amplasat "grupa Baia Mare", compusă din Moghioroş, Mănăilă şi fostul antrenor al Maramureşului şi al UTA-ei, Marcel Coraş. La aceeaşi partidă, în tribună au putut fi zăriţi cei din "grupa Alba Iulia", mai precis tandemul Grad - Mitu. Gigi Borugă, încă supărat pe arbitrajul de la Reşiţa, nu şi-a făcut apariţia.

● La acelaşi meci, **FC Arad - Minaur Zlatna**, în tribună au fost depistaţi - nu prea deghizaţi, ce-i drept - reprezentanţii Electricii Timişoara. Antrenorul Octavian Foale şi organizatorul de competiţii, Gigi Leu. Ei au urmărit formaţia din Zlatna, pe care "tramvaiştii" Timişoarei o vor întâlni în etapa a 8-a (24 septembrie) în deplasare. Pentru că e greu de crezut că perechea timişoreană s-a deplasat la Arad pentru a-i urmări pe amicii de la Telecom, de care au trecut în etapa a 2-a, la Timişoara, cu 3-0.

● Reşiţenii **Dumitru Ţigănele** şi **Mircea Medar**, prezenţi duminică la Pecica în calitate de central şi, respectiv, asistent la jocul Vestpetrom - Crişul Aleşd au împlinit în ziua jocului 29 şi 36 de ani. La Mulţi Ani!

● După aproape un an de pauză, timp în care a fost operat la tendonul lui Achile, **Alberto-"Manu" Foale** ar putea reveni în fotbal. Fostul jucător al Şagului se antrenează la Electrica, sub directa îndrumare a tatălui său, Tavi Foale.

● Pentru meciul pe care urma să-l dispute la Pecica, **Crişul Aleşd** a venit de sâmbătă în Arad, unde a "tras" la hotelul Astoria. Jucătorii bihoreni au asistat sâmbătă dimineaţă la derby-ul UTA - Poli. Antrenorul lor, cunoscutul Robert Cosmoc, luând loc în tribuna oficială a stadionului alb-roşiilor.

C-AGENTS

NU SE MAI TERMINĂ PROBLEMELE LA CFR CARANSEBEŞ

NICU STROIA

"Nu înţeleg pasivitatea unor oameni care iubesc fotbalul"

Participând în calitate de reporter la primele meciuri disputate pe teren propriu de nou promovata CFR Caransebeş am simţit nevoia de a purta o discuţie cu acest veşnic neschimbat Nicu Stroia, de origine caransebeşean, cel care a purtat ani de-a rândul tricoul echipei CSMR şi care a avut, în calitatea de antrenor-jucător, un rol mare în promovarea ceferiştilor în divizia C. Dar, într-adevăr există un "dar" pe care am început să-l înţeleg când l-am prins pe Nicu în compartimentul "expresului de mirişte" Caransebeş - Reşiţa, la orele 19 şi ceva seara. Se întorcea împreună cu Furdui, Dănuţ, Ianu şi Manole de la antrenament. Discuţia s-a purtat în colectiv, dar am extras de pe reportofon doar secvenţele care-l priveau pe Stroia...

REP.: **Înaintea partidei cu Minerul Lupeni, atmosfera în sânul echipei a fost apăsătoare, după meci mi-ai declarat că a fost vorba chiar de o grevă japoneză. Poţi să-mi dai detalii?**

N.S.: Această stare tensională nu ţine numai de dinaintea partidei cu Lupeniul, ci ea s-a născut încă din perioada în care ne-am strâns, după vacanţă. Şi se datorează condiţiilor de pregătire, poate mai slabe decât cele avute când am evoluat în judeţ. Apoi, cu timpul, ni s-au achitat salariile, cu foarte mari întârzieri, şi există o restanţă foarte mare din prima de promovare.

REP.: **Cât a fost suma?**

N.S.: E vorba de 2 milioane, din care ni s-au dat doar 700.000 şi iată că sunt aproape trei luni de când tot aşteptăm banii.

REP.: **La "Memorialul Lică Tot" aţi fost revelaţia turneului. Ce s-a întâmplat?**

N.S.: Echipa, pot să spun, nu e mai puţin pregătită ca atunci, doar că psihic am fost în pragul capotării. Jucătorii au acum mult mai multe probleme personale decât satisfacţii.

REP.: **La CFR Caransebeş sunt mulţi jucători de la Reşiţa. Sunteţi o echipă de mercenari?**

N.S.: După cum ştiţi, eu sunt caransebeşean de origine, dar locuiesc în Reşiţa. Se poate spune că la CFR noi alcătuim un amalgam de jucători, da care luaţi împreună sunt membrii unei formaţii bune. Rămâne să ni se ofere condiţiile pentru a se face performanţă. Eu zic că e un lot care poate spera la promovare, chiar în acest campionat!

REP.: **După cum a spus Dănuţ Ianu, situaţia de acum de la CFR Caransebeş seamănă tare mult cu cea pe care a trăit-o el cu CFR Timişoara. Un lot valoros cu şanse la podium, zic eu, dar care este neglijat din aproape toate punctele de vedere. Cum vezi că s-ar putea remedia situaţia actuală?**

N.S.: Mă repet, să se asigure nişte condiţii prin care eu, ca jucător, să nu am grija problemelor personale. Eu să pot fi lăsat să joc, să-mi fac datoria şi să-mi exprim maximumul posibilităţilor mele în teren.

REP.: **Profesorul Firiţeanu, în ultima vreme, a fost, dar mai mult n-a fost, la antrenamente. Cum l-ai înlocuit?**

N.S.: Greu nu mi-a fost, fiindcă anul trecut eu am condus ehipa în turul campionatului. Mi-am făcut datoria şi în retur, înlocuindu-l pe dl. profesor, când era ocupat cu şcoala şi cu altele. Totuşi, nesiguranţa de acum concură şi ea la mersul ceva mai slab al echipei. Eu zic că şi în cele două deplasări, în condiţii normale, noi puteam scoate puncte.

REP.: **Ce contract ai cu clubul? Cum s-a respectat?**

N.S.: Am contract şi zilele trecute am primit banii pentru campionatul trecut.

REP.: **Ce vă faceţi acum, fără bani, fără antrenor principal?**

N.S.: Sincer, sper să nu se întâmple aşa ceva! Eu, de când am venit la Caransebeş, mi s-au vânturat multe promisiuni. Sunt într-un oraş potent financiar, care ar putea ajuta fotbalul. Şi aceste firme sunt în ascensiune. Nu înţeleg pasivitatea unor oameni care iubesc fotbalul. Tot am aşteptat implicarea lor, a primarului. Le-am îndeplinit dorinţa, dar după promovare... Nu ştiu ce să cred. Dar noi încă îi mai aşteptăm.

REP.: **Eşti retribuit şi ca antrenor şi ca jucător?**

N.S.: Nu, niciodată n-am primit cumulat două salarii. Nici atunci când am fost principal.

REP.: **Atunci cum de ai acceptat acest cumul de funcţii?**

N.S.: A fost, poate, o... nebunie! Am venit şi am preluat o echipă care era în pragul desfiinţării. Era prima peste linie.

REP.: **Adică?**

N.S.: Era să cadă chiar şi din judeţ! M-am implicat, zic eu, prea mult şi sufleteşte am făcut şi munci pe care, poate, alţi antrenori nu le-ar fi făcut, la nivelul acesta...

REP.: **Ai şi un apetit special pentru gol...**

N.S.: Aseară, chiar am făcut socoteala că am marcat în 10 din ultimele 11 partide oficiale.

REP.: **Câţi ani ai, Nicu Stroia?**

N.S.: Am 31 de ani ca jucător şi dublul ca antrenor! Doresc să devin antrenor calificat şi aceasta a fost şi motivul pentru care am revenit pe gazon. Zic că am început bine, am ocazia să învăţ de la profesorul Firiţeanu. Am promovat cu echipa...

REP.: **Dănuţ Ianu a zis că oraşul Caransebeş, ca potenţă financiară, ar putea ţine bine-mersi o echipă de divizia B. Tu ce crezi, Caransebeşul merită această echipă?**

N.S.: Răspunsul categoric al meu este da, dacă ne luăm după numărul spectatorilor şi a entuziasmului lor de a veni la meciuri. Nu, dacă e să mă gândesc la implicarea financiară a oraşului. Atâta timp cât lumea mai vine la stadion, eu zic că este un semn bun. Este, poate, singurul lucru care ne mai ţine la această echipă.

REP.: **Cam ai dreptate, de vreme ce după meciul cu FC Vâlcea, aţi fost recompensaţi doar cu o ladă cu bere!**

A consemnat:
PETRU FUCHS

CEL. REZULTATE C3:

Alexandria - Şoimii Sibiu 5-1; Berbeşti - Termo Tr. Severin 4-1; Sadu - CFR Caransebeş 3-1; Mătăsari - Stoina 4-2; Rovinari - FC Drobeta 0-0; Severnav - Certej 1-0; Slatina - Lupeni 1-0; Uricani - Drăgăşani 2-0; Videle - Lonea 4-0; Ţicleni - Vâlcea 2-0.

CEL. REZULTATE C4:

Cugir - Baia Borşa 2-0; Gherla - Turda 1-2; Şimleu - Arm. Zalău 0-0; FC Bihor - Phoenix 3-1; Prundul Bârgăului - Viit. Oradea 1-0; Carei - Ind. Sârmei 1-0; Ştei - CFR Timişoara 2-2. Electrica a stat.

ET. VIITOARE:

C3: Et. 6 - 14 septembrie: Certej - Rovinari; CFR Caransebeş - Slatina; Drobeta - Uricani; Drăgăşani - Alexandria; FC Vâlcea - Berbeşti; Lonea - Sadu; Lupeni - Ţicleni; Stoina - Severnav; Termo Turnu-Sev. - Mătăsari; Şoimii Sibiu - Videle.

C4: Et. 6 - 14 septembrie: Aleşd- FC Bihor ; Arm. Zalău - Gherla; Astral - Ştei; Baia Borşa - Electrica; CFR Timişoara - "U".V. Arad; Ind. Sârmei - Şimleu; Phoenix - Carei; Turda - Telecom; Viit. Oradea - Cugir; Zlatna - Prundul Bârgăului.

CLASAMENT C3

1. ALEXANDRIA	5	4	1	0	18- 6	13	+4
2. DROBETA	5	3	2	0	5- 1	11	+5
3. BERBEŞTI	5	3	0	2	12- 5	9	0
4. URICANI	5	3	0	2	7- 5	9	0
5. SADU	5	3	0	2	8- 9	9	0
6. TERMO TR.-S.	5	3	0	2	5- 6	9	+3
7. SLATINA	5	3	0	2	3- 8	9	0
8. ROVINARI	5	2	1	2	9- 7	7	-2
9. VIDELE	5	2	1	2	7- 5	7	-2
10. DRĂGĂŞANI	5	2	1	2	8- 7	7	+1
11. MĂTĂSARI	5	2	1	2	7- 8	7	-2
12. SEVERNAV	5	2	1	2	5- 6	7	-2
13. CFR C-SEBEŞ	5	2	0	3	11- 9	6	0
14. ŢICLENI	5	2	0	3	5- 6	6	-3
15. LUPENI	5	2	0	3	7- 9	6	0
16. STOINA	5	2	0	3	7- 9	6	0
17. CERTEJ	5	2	0	3	6- 8	6	0
18. ŞOIMII SIBIU	5	2	0	3	7-11	6	0
19. FC VÂLCEA	5	1	0	4	7- 9	3	-3
20. LONEA	5	1	0	4	6-16	3	-3

CLASAMENT C4

1. TURDA	5	4	1	0	8- 3	13	+7
2. GHERLA	5	3	1	1	10- 4	10	+1
3. ARM.ZALĂU	5	3	1	1	5- 1	10	+4
4. IND.SÂRMEI	5	3	1	1	6- 3	10	+4
5. TELECOM	5	3	0	2	11- 7	9	0
6. FC BIHOR	5	3	0	2	8- 6	9	0
7. ŞIMLEU	5	2	1	2	7- 5	7	-2
8. ALEŞD	4	2	1	1	4- 3	7	+1
9. VIIT.ORADEA	5	2	1	2	7- 8	7	+1
10. ELECTRICA	4	2	0	2	8- 3	6	0
11. CUGIR	4	2	0	2	6- 6	6	0
12. PHOENIX	5	2	0	3	4- 6	6	0
13. PR.BÂRGĂULUI	4	2	0	2	3- 6	6	0
14. U.V. ARAD	5	1	2	2	5- 5	5	-4
15. ZLATNA	5	1	1	3	4- 7	4	-2
16. CAREI	5	1	1	3	1- 5	4	-5
17. ŞTEI	5	1	1	3	4- 9	4	-5
18. BAIA BORŞA	5	1	0	4	3-14	3	-3
19. CFR TMŞ.	4	0	2	2	2- 5	2	-4

CAMERA ASCUNSĂ A LUI FOTOFUCHS

Noi suntem la zero, voi sunteţi la zero, mi-ar conveni un... 0-0!
Şi-n retur, când o să fim la +14, ce-o să-ţi convină?

CAROL OŢIL ŞI VIOREL VIŞAN, DOI ANTRENORI CARE PRIVESC DIFERIT MECIUL DE SÂMBĂTĂ, POLI - GLORIA

URECHEA CIULITĂ

NICU DRĂGAN, referitor la absenţa lui Decuseară: **"Va vedea el mingea când voi avea şi eu ficatul ca şi nou."** (Nota Bugs Bunny: preşedintele Gloriei suferă de hepatită cronică).

VIOREL VIŞAN, înaintea meciului cu UTA, apropo de faptul că Poli atingea vârful de formă până acum doar la mijlocul săptămânii: **"Echipa noastră este mai degrabă pregătită să joace în Champions League!"**

IOAN TĂTĂRAN (antrenor Unirea Dej), la finele meciului cu UMT-ul: **"M-am săturat să tot facem deplasări obositoare şi să fim furaţi ca-n codru. Aşa am păţit şi la Craiova şi acum la Timişoara."**

GIGI BORUGĂ, întrebat înainte de jocul Gloria Reşiţa - Unirea Alba Iulia, cine e căpitan în formaţia sa: **"Ion Mărginean! Dar e-n rezervă!"** (Apropo de faptul că boss-ul Unirii a evoluat cândva la Dinamo).

VICTOR ROŞCA, apropo de faptul că înaintea meciului UTA - Poli a apărut într-un costum foarte elegant: **"E ultimul meu costum! Dacă nici cu ăsta nu câştig, nu ştiu cu ce să mă mai îmbrac."**

SORIN VLAICU: **"O echipă care are pretenţii la promovare, trebuie să aibă o bancă aşa cum a fost cea a noastră de astăzi."**

MARIUS GRAD: **"Golul marcat de Gloria Reşiţa a fost dintr-un ofsaid de 3 metri! Nea Gigi (n.n. Borugă), de supărare, la finele partidei, a dat cu ceasul de pământ."**

TEODOR ŞTEFANCA (ex-CFR Timişoara, în prezent la UTA), vizavi de titularizarea fostului său coleg Frunză: **"Mă bucur pentru Frunză. Locul lui e în poarta lui Poli."**

NICOLAE DIMINESCU, exasperat de decizia centralului Szajtos, de a-i arăta cartonaşul galben lui Velcea: **"Tipul ăsta inventează fotbalul."**

BUGS BUNNY

FOTBAL VEST PHONE DAN POTOCIANU

S-ar putea ca la mulţi cititori să li se pară neobişnuit acest dialog cu Dan Potocianu, după doar câteva săptămâni de la ultimul interviu din "Fotbal vest"... La această discuţie însă ne-a împins o situaţie mai puţin obişnuită, sau, mă rog, uzitată în fotbalul românesc. Plecat de foarte tânăr de la Reşiţa, Potocianu a evoluat patru sezoane la FC Naţional, echipă devenită, în ultimii 2-3 ani, de "primă mână" în fotbalul românesc, nefiind însă băgat prea mult în seamă de generalul Iordănescu, după ce îşi satisfăcuse "stagiul" la juniori şi tineret, fiind chiar căpitan al ultimei selecţionate. O dată transferat în Elveţia, la Servette Geneva, via Paris Saint Germaine, după doar câteva meciuri la noua sa echipă, a venit convocarea selecţionerului tricolorilor! Selecţionare ratată datorită obligaţiilor lui Dan faţă de Servette. Iordănescu însă a insistat, rechemându-l pe Potocianu pentru "dubla" Liechtenstein - Islanda. Am stat de vorbă cu Dan la venirea sa în România, având abia apoi satisfacţia debutului (sâmbătă) unui nou fotbalist bănăţean în naţionala României...

REP.: **Culmea e că la Naţional ai fost adeseori rezervă, iar acum la Geneva eşti titular de drept! Asta cum o mai explici?**

D.P.: Chiar am fost foarte des rezervă! De aceea chiar consider o realizare acest transfer! În toţi aceşti ani însă n-am fost singur ci alături de Florin Iacob care mi-a creat o imagine, prin casete extrase din presă etc. Şansa mea la Servette e că am fost pus să joc libero, post pe care n-am fost utilizat de un an şi jumătate în România!

REP.: **Deci te consideri nedreptăţit de faptul că la Naţional ai stat deseori pe bancă?**

D.P.: Nu pot să spun că am fost nedreptăţit pentru că am stat pe bancă deoarece eram rezervă de mijlocaş, la acoperire, post care evident nu mi-a convenit şi n-am dat pe el cine ştie ce randament. M-a durut însă că n-am fost folosit ca libero! Mi s-a oferit o singură dată această şansă, într-un meci pe care l-am câştigat cu 2-0 în faţa Universităţii Craiova. Am reuşit personal o partidă bună, fiind introdus de toate ziarele în echipa etapei! Dar Halagian mi-a spus că m-am făcut de râs...

"Când am fost în echipa etapei, Halagian mi-a spus că m-am făcut de râs!"

REP.: **Dane, există un paradox în cariera ta! Cât ai jucat în ţară, cinci ani consecutiv în prima ligă, n-ai bătut nici măcar la poarta echipei naţionale! A fost suficient "pasul spre Europa" ca să te trezeşti, peste noapte, în familia tricolorilor...**

D.P.: Ai dreptate când spui că e un paradox. Chiar şi eu am rămas mirat de această convocare, deşi, firesc, o consider binevenită. Deşi mirat deci, cred că am fost selecţionat datorită evoluţiilor mele bune de la Geneva.

REP.: **Sincer Dane, ce puteai să demonstrezi în câteva etape la Servette? De aceea te întreb, de ce un jucător român ajunge mai degrabă în naţională dacă joacă afară, decât unul din campionatul intern?**

D.P.: Să o lăsăm la definiţia de paradox!

REP.: **Ai "palpat" serios câţiva ani echipa naţională de tineret al cărei banderolă de căpitan ai purtat-o. Cum aştepţi contactul cu "cei mari"?**

D.P.: Adevărul e că au trecut doi ani şi jumătate de la ultima mea evoluţie la echipa de tineret, aşa că, firesc, mă încearcă oareşce emoţii...

REP.: **Ţi-e frică?**

D.P.: Nu, de ce să-mi fie frică, nu mai sunt la 17 ani...

REP.: **Cum te-ai acomodat cu viaţa în Elveţia?**

D.P.: Am fost foarte bine primit de toată lumea, conducători, colegi, antrenori. Cum să nu mă simt bine pe postul de libero?

REP.: **Cum s-a acomodat soţia ta, Carina?**

D.P.: Mai greu la început, dar a trebuit. Doar când s-a căsătorit a ştiut că va deveni nevastă de fotbalist!

REP.: **De fapt pe tine nu te-a cumpărat Servette, ci PSG! Ai văzut meciul parizienilor cu Steaua?**

D.P.: Bineînţeles!

REP.: **Şi cu cine ai ţinut?**

D.P.: Sincer să fiu, am înclinat să ţin cu PSG, după ce cu Naţionalul am fost mereu rivalul Stelei în campionat şi am fost înfrânţi din câteva penalty-uri discutabile... Dar până la urmă am fost trist pentru ce a păţit Steaua pe "Parc des Princes"! Ştiţi ce-i culmea? Că Steua a învins apoi Naţionalul în campionat cu 4-1! De aceea sunt şi mai trist, pentru că am luat măsura valorii fotbalului din România...

REP.: **Te "vezi" pe viitor în echipa PSG-ului?**

D.P.: Ar fi culmea să dau un răspuns acum! Cu timpul vom vedea. Oricum, PSG a făcut contra Stelei un meci de excepţie, care se repetă odată la un deceniu!

REP.: **Presedintele PSG-ului. Denisot, care te urmăreşte de când joci la Servette, s-a exprimat că e mulţumit de jocul tău şi că dacă vei continua tot aşa din vară te vei muta la Paris!**

D.P.: Eu o să încerc să joc tot aşa!

REP.: **Să nu uităm Reşiţa! Ce părere ai de startul CSM-ului în prima ligă?**

D.P.: Sunt surprins şi... bucuros! Sper să ajung cumva să văd un meci. Oricum, vă rog să le transmiteţi că un vechi coleg de-al lor şi-a lăsat inima în Valea Domanului!

DUKI POPOVICI

Nu-i vestiaru' seif de bancă

CEASUL LUI BORUGĂ A FOST SACRIFICAT!

După golul marcat de Gloria Reşiţa antrenorul oaspeţilor, **Gigi Borugă**, a avut o răbufnire, poate omenească, dar nepermisă de regulament, protestând vehement la adresa brigăzii de arbitri. Obiectul asupra căruia s-a descărcat a fost ceasul de pe mână, pe care l-a azvârlit în zidul împrejmuitor al vestiarelor. Bucăţele rezultate ca urmare a impactului au fost strânse de rezerva **Pâglişan** şi returnate proprietarului. Dar a urmat o repetare a gestului, ţinta fiind de data aceasta betonul din curtea interioară. Până la urmă cel care a aplanat ieşirea nervoasă a lui Gigi a fost **Marius Grad**, care la plecare a recunoscut că n-a fost ofsaid la faza golului. Cu toate acestea, a doua zi, la meciul FC Arad - Minaur Zlatna, exutistul a fost auzit când a declarat că punctul reşiţenilor a avut la bază un ofsaid de 3 metri! Cert este că Borugă şi-a luat adio de la ceasul său, nemaigăsind nici măcar o rotiţă!

ZACCHINI INTERESAT DE EVOLUŢIA NIGERIENILOR

La scorul de 1-0 pentru Poli în partida cu UTA, în grupul conducătorilor alb-violeţilor, aflat la tribuna oficială, a sunat la un moment dat un celular. La capătul celălalt al firului se afla **Ermanno Zacchini**, care şi-a anunţat sosirea pe arena arădeană. Managerul italian a vrut însă să ştie cât e scorul şi care dintre nigerieni se află pe gazon. Şi prin minutul 40 şi-a făcut apariţia don Ermanno, salutat de tot staff-ul lui Poli, compus din dnii **Mircea Pascu, Nicolae Diminescu, Dorel Borza** şi **Constantin Ostaficiuc**. Vicepreşedintele **Stelian Anghel**, prezent şi el la Arad, a urmărit confruntarea de la tribuna a II-a.

VA REVENI DANCIU LA TIMIŞOARA?

În pauza meciului UMT - Unirea Dej doi jucători de la CFR Timişoara, prezenţi la arena de la Pădurea Verde, au intrat pe gazon, pentru a discuta cu una din rezervele oaspeţilor. Cei doi au fost **Damianovici** şi **Hodoneanţu**, care s-au întreţinut cu fostul lor coleg de la CFR, **Daniel Danciu**, plecat în vară la gruparea arădeană. După joc Danciu i-a declarat unui agent că nu prea se împacă la Dej cu postura de rezervă. Mai mult, el este şi nemulţumit de faptul că încă nu i s-a achitat prima rată din contract, termenul scadent fiind data de 29 august. În aceste condiţii ex-ceferistul n-ar fi exclus să depună un memoriu la FRF, iar în cazul în care va fi declarat jucător liber se gândeşte să se întoarcă la formaţia de lângă Gara Mare, unde a înţeles că n-a dispărut încă dorinţa promovării în liga a II-a.

PENTRU BREHUI GHINIOANELE SE ŢIN LANŢ

La doar câteva zile după ce a scăpat de ghipsul de la picior, după accidentarea suferită, polistul **Ovidiu Brehui** n-a apărut la antrenamente, deşi îşi reluase pregătirea de puţin timp. Motivul absenţei l-a aflat agentura noastră. **Brehui** a fost înţepat în talpă de o albină!

ŞTEFANCA LA UN PAS DE A ÎMBRĂCA TRICOUL UTA-EI

Teodor Ştefanca şi-a început pregătirea în vară cu CFR Timişoara. Chiar în prima zi a părăsit însă cantonamentul de la Valea lui Liman, alăturându-se celor de la Comtim Azur Şag, club de care aparţinea de altfel. După vreo două săptămâni a revenit însă la CFR, după care a plecat la UTA. Numai că Şagul a cerut o sumă peste posibilităţile financiare ale arădenilor şi astfel talentatul mijlocaş s-a trezit că perioada de transferuri s-a încheiat. Astfel singura lui şansă de-a îmbrăca tricoul de "mercato di riparazione", era să devină jucător liber. Şi **Ştefanca** a făcut un memoriu la FRF, dar i s-a răspuns că fiind jucătorul unei formaţii din Divizia D cazul nu este de competenţa federaţiei, cel care trebuie să-şi dea acordul în vederea tranzacţiei fiind preşedintele AJF Timiş, **Dănuţ Laţa**. Între timp însă se pare că UTA şi Şagul sunt pe cale să se înţeleagă şi sunt toate şansele ca litigiul să ia sfârşit, **Ştefanca** urmând a fi bun de joc la echipa textilistă.

BĂTĂLIE PENTRU LACZKO ŞI RADU

Evoluţiile bune ale lui **Arpad Laczko** şi **David Radu** se pare că au trezit şi interesul altor formaţii pentru achiziţionarea lor, în afară de CSm Reşiţa. Astfel la partida Gloria - Unirea Alba Iulia în tribunele stadionului din Govândari a fost prezent şi un emisar al Gloriei Bistriţa! Mai mult, preşedintele lui Sportul Studenţesc, **Paul Cazan**, s-a interesat şi el, telefonic, de cele două talente!

DE CE A FOST ELIMINAT VICTOR ROŞCA

După cum aţi aflat, Poli a evoluat aproape 70 de minute la Arad fără antrenorul principal, **Victor Roşca**, pe bancă, acesta fiind trimis în tribună de arbitrul meciului... Agenţii noştri au avut inspiraţia să strecoare un microfon în geanta de maseur a lui **Paiu Preda** şi astfel vă putem reda dialogul lui Viki cu centralul **Laszlo Saitoş**, la faza din minutul 18. Atunci tehnicianul timişorenilor s-a ridicat în picioare, dând unele indicaţii băieţilor săi. Cavalerul fluierului i-a impus să stea jos, la care **Roşca** l-a întrebat: **"În careul special amenajat am voie să stau în picioare?"** Dar **Saitoş** a replicat: **"Ai voie să stai în tribună!"** Asta a fost tot! Stupefiant, nu?

SUPERSTIŢII ÎN ALB-VIOLET

Vali Velcea a fost pentru a 3-a oară căpitanul lui Poli, prima dată cu noroc, după ce în primele două cazuri timişorenii pierduseră cu Rapid Bucureşti şi Olimpia Satu Mare. Interesant este faptul că în minutul 81, când acesta a fost înlocuit, el n-a predat banderola lui **Vlaicu** sau **Călin**, intraţi de câteva minute bune pe gazon, ci lui **George Radu**. După meci am aflat că a fost vorba de o superstiţie, deoarece **Radu** fusese cel care i-a pus banderola lui Vali, la vestiare, înaintea debutului de partidă. Se pare că George este un fel de vraci al echipei, el sugerându-i lui Velcea să poarte în sacoşa sa mănuşile lui **Călin Frunză**, până la intrarea în stadion! Apropo de aceste mănuşi, portarul timişorean tocmai le cumpărase cu 200 de mărci. Bucuros de victorie, **Frunză** l-a întrebat după joc pe "vicele" **Stelian Anghel**: **"Nea Stelică, nu-mi decontaţi şi mie mănuşile?"** Răspunsul a venit ca din puşcă: **"Să vedem, poate 25 la sută din valoarea lor!"**

Şi pentru că tot am pomenit de băieţii de la Poli să mai adăugăm că **Romulus Bealcu** a primit drept de joc, ca urmare că dirigiuitorii alb-violeţilor s-au înţeles asupra preţului său cu cei de la Jiul Petroşani, suma tranzacţiei ridicându-se la 40 milioane de lei.

AGENTURA

TOP ŞI ANTITOP

ÎNTRE
CEZAR...

1. POLI TIMIŞOARA. Albvioleţii şi-au adus aminte că au evoluat în prima ligă şi au obţinut în sfârşit o victorie în deplasare. Am vrea să credem că va începe fireasca ascensiune.

2. VALI MICULESCU. Trei meciuri acasă, trei goluri! Suporterii UMT-ului nici nu-şi mai pot închipui un joc al favoriţilor, pe arena de la Pădurea Verde, fără ca Vali să fie pe lista marcatorilor.

3. ARPAD LACZKO. Sau omul care a fost în stare să înlocuiască absenţa a patru titulari! Tricoul roş-negru este tot mai aproape.

4.TITI VARGA. Cine spunea că "Piticu"-i terminat? Bombele expediate de el sunt şi acum spaima portarilor!

5. CFR TIMIŞOARA. Finalmente feroviarii au găsit drumul spre gol, obţinând o remiză pe terenul unei formaţii care în ediţia trecută a câştigat 17 jocuri din 18, în faţa propriilor fani.

6. "U" VEST PETROM PECICA. Salutăm şi primul succes al acestei combinate antrenată de Ladislau Ghiţă şi Sandu Ţamboi.

7. PETRE VLĂTĂNESCU şi **IONUŢ POPA**. Un "chitarist" şi un "italian", care şi-au propus să facă ravagii în liga a IV-a. Timpuri Noi Giarmata şi Indagrara sunt echipe de top!

.....

5422. UTA. După 3 jocuri acasă, alb-roşii au ajuns la -5 la adevăr! În ritmul acesta, tandemul Domide-Dembrovschi va consuma toate algocalminele din oraşul de pe Mureş!

....

7422. CRIŞANA SEBIŞ. Această formaţie a căzut pradă "şoimilor" la Lipova, fiind realmente devorată (scor 0-8), de parcă ar fi dat piept cu peştii piranha.

....

9563. TEHNOLEMN. S-a ales prafu' de gruparea din Fratelia! Să pierzi cu 5-0 în faţa unei formaţii care cu o săptămână în urmă a încasat 12 goluri nu-i o treabă tocmai normală.

R.A. AEROPORTUL INTERNAŢIONAL TIMIŞOARA

B-dul Revoluţiei nr. 3-5

Organizează licitaţie publică deschisă fără preselecţie în vederea închirierii:

- **SPAŢII DEPOZITARE MĂRFURI ÎN REGIM TRAFIC AERIAN** (licitaţia va avea loc în data de 26.09.1997)
- **SPAŢIU COMERCIAL TIP SNACK-BAR,** aflat în punctul de trecere a frontierei (licitaţia va avea loc în data de 30.09.1997)

Caietul de sarcini va putea fi procurat de la sediul R.A. AEROPORTUL INTERNAŢIONAL TIMIŞOARA începând cu data de 15.09.1997

Informaţii: tel. 191.637 int. 2153

dialoguri inerente

ALIN ARTIMON

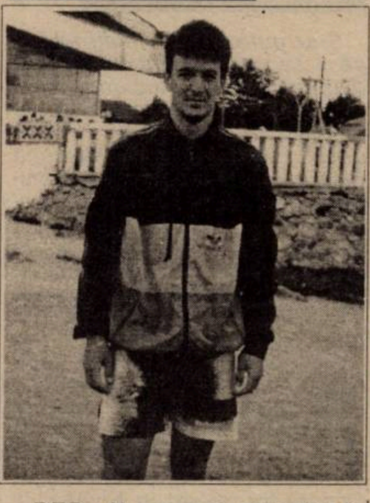

REP.: **N-am mai apucat să stăm de vorbă după încheierea campionatului şi retrogradarea cu Poli. Deodată ne-am trezit că eşti la Oneşti. De unde până unde ai ajuns tocmai în celălalt capăt al ţării?**

A.A.: M-am dus în vară la sediul CFR-ului să discut plecarea mea la CSM Reşiţa. Acolo, nea Horică Bugariu, vicepreşedintele clubului, mi-a spus că m-au căutat de la Oneşti şi că vor neapărat să discute cu mine. Seara m-a sunat acasă preşedintele lui F. C. Oneşti, dl. Puiu şi mi-a făcut o ofertă aproape de trei ori mai mare decât cea venită de la CSM.

"Oneştiul mi-a oferit mai mult ca Reşiţa!"

REP.: **Deci tu ai discutat serios cu Reşiţa...**

A. A.: Chiar mă înţelesesem. Nu semnasem pentru că trebuia să discut şi cu CFR-ul, să stabilim în ce condiţii aş putea să plec

REP.: **Şi CFR-ul pe ce perioadă te-a dat la Oneşti?**

A. A.: Definitiv.

REP.: **Şi cu F. C. Oneşti pe câţi ani ai semnat?**

A. A.: Pe un an. Dacă nu ne atingem obiectivul, contractul se prelungeşte pe încă un sezon. Dacă ni-l atingem, renegociem totul sau sunt liber să plec.

REP.: **Deci dacă F. C. Oneşti promovează, devii jucător liber?**

A. A.: Obiectivul nu e promovarea, ci ocuparea unui loc pe podium, adică clasarea pe unul din locurile 1-3!

REP.: **Şi promovarea nu e un imperativ la Oneşti?**

A. A.: Deşi nu există nici o declaraţie în acest sens, e evident că este un imperativ.

REP.: **Pe ce te bazezi când spui asta?**

A. A.: Sunt nişte condiţii financiare deosebite aici. S-a investit enorm în fotbal la Oneşti. Toată lumea iubeşte fotbalul aici. Deşi nu sunt oameni cu bani nici cât a zecea parte din câţi sunt în Timişoara, toţi dau! Toţi vin la fotbal.

REP.: **Cine e totuşi principalul sponsor?**

A. A.: Rafinăria din Oneşti.

REP.: **Şi aceasta nu e prevăzută pentru restructurare?**

A. A.: Asta nu ştiu, dar văd că treburile merg foarte bine pe aici. Mai mult, directorul rafinăriei a promis că dacă echipa promovează pune nocturnă la stadion şi completează cu scaune cealaltă jumătate a stadionului!

REP.: **Cristi Florescu, care a participat la cantonamentele Oneştiului de la Vatra Dornei, mi-a spus că echipa beneficiază de nişte condiţii ieşite din comun...**

A. A.: Avem echipament de antrenament inclusiv ghete, totul este numerotat, chiar şi mingile de antrenament. Nimeni nu face antrenament cu echipamentul altuia. Totul este asigurat de club, inclusiv autocarul care ne duce la bazin şi saună!

REP.: **Clubul îţi asigură şi locuinţă?**

A. A.: Prin înţelegerea pe care am avut-o cu preşedintele Puiu, clubul mi-a pus la dispoziţie un apartament cu două camere, unde locuiesc cu soţia şi copilul. Eu plătesc doar factura telefonică.

REP.: **Din informaţiile noastre am dedus că la Oneşti e un club de mercenari, cu foarte puţini localnici...**

A. A.: Sunt trei jucători din Craiova, Ilie, Goiceanu şi Pârjol, Decu de la FCM Braşov, Achim de la Metrom. De la Bacău au venit Jercălău, Florin Munteanu, Florea, Nechifor... Şi mai sunt. Practic din Oneşti sunt doi sau trei.

REP.: **Aline, când Poli a retrogradat, clubul n-a mai discutat nimic cu tine?**

A. A.: Mă bucur că mă întrebi asta, ca să lămurim treburile. Eu ştiam că trebuia să merg la CSM. L-am anunţat pe dl. Anghel care, văd că mă... "iubeşte" foarte mult! Mi-au spus că nici nu-s jucătorul lor şi mi-au urat să-mi meargă bine la CSM. Nu mi-au mai spus măcar: ***"Stai şi tu trei ani la Poli, că-ţi dăm două mii de lei."*** Am înţeles că nu mai au nevoie de mine şi a fost normal să accept o altă ofertă.

REP.: **Cu mâna pe inimă, ai fost mulţumit de prestaţia ta la Poli?**

A. A.: N-am fost mulţumit, dar nici n-am fost cum spune Anghel: **"deziluzia echipei"**! Dl. Anghel are o idee despre postul de libero aşa cum se juca acum 25 de ani! Cu basca în cap şi cu 30 de metri în spatele ultimului apărător! Pe când mie mi se cerea să joc cu totul altceva! Sigur că nu sunt mulţumit de jocul meu, am greşit cu Jiul, când s-a pierdut un punct. Dar am pus osul la alte partide şi s-a recuperat acel punct...

REP.: **Ce părere ai de faptul că echipele la care ai jucat anul trecut, Poli şi CFR, se află pe ultimele locuri în B, respectiv C?**

A. A.: Mă surprinde şi mă doare! Nu ştiu de ce s-a ajuns aici, dar la Timişoara toată lumea spune că iubeşte fotbalul, dar de fapt nimănui nu-i pasă cu adevărat! Sunt doar fabulaţii... Să iubeşti fotbalul înseamnă să investeşti, nu să dai 5.000 de lei ca să vii să-i înjuri pe jucători la prima greşeală. Aici la Oneşti am văzut ce înseamnă să iubeşti fotbalul. Oamenii te opresc pe stradă, te întreabă dacă pot să te ajute... Toţi de la primar până la cel mai simplu om... Te simţi bine ca fotbalist aici.

REP.: **Când vii prin Timişoara?**

A. A.: Vin chiar la sfârşitul săptămânii, trebuie să fiu acasă pentru că tatăl meu împlineşte o frumoasă vârstă...

REP.: **Transmite-i şi din partea noastră "La mulţi ani"!**

DUKI POPOVICI

REPLAY

● **"Mircea Pascu ar fi devenit persona non grata şi la Timişoara, nu doar la federaţia de fotbal. De fapt, mai ales la Timişoara. Cel puţin aşa susţin veştile care ne-au parvenit de pe Bega, în urma noului 'succes' al Politehnicii, cel cu Olimpia Satu Mare. *"Dacă lucrurile merg tot aşa, n-ar fi imposibil, cu Pascu în frunte, să ajungem în Divizia C"* nu-şi ascundeau furia interlocutorii noştri. Cei mai ponderaţi dintre "mânioşi" fiind însă de părere că greşeala cea mare s-a produs nu în această etapă, ci atunci când a fost adus septuagenarul respectiv la cârma lui Poli".** Punct.

***

"Timişoara - oraş martir! Timişoara, inima mea! Declaraţia de la Timişoara! Tăt Banatu-i fruncea! Frumos, n-am ce zice! Dar fotbalul?

Poate a fost uitat, aşa cum se uită necazurile. Sigur nu sunt bani, sigur nu sunt jucători. Sigur, sigur... Şi totuşi Mircea Pascu, preşedintele clubului, se "angajase" pentru o promovare urgentă. Pascu ori visează, ori visează! *"Dom'le, nu-nţelegi că aici este vorba de o echipă de club şi nu de Federaţie?"* i-ar fi spus un suporter. *"Ce ştii tu străine?"* i-a închis gura fostul ştab din Poligrafiei. Păi dacă domnul Pascu a crezut la alegeri că-i ales pentru că-i simpatic şi s-a mirat că nu-i ales că-i antipatic, şi cum 64 era mai mic decât 48, atunci de ce să nu creadă că numai cu 21 de puncte se poate câştiga seria?

Aşa că încrezătoare în steaua acestuia, Poli a pornit la drum şi "succesele" nu au întârziat. Patru etape, trei înfrângeri! Tot înainte! Pascu va lua o atitudine ceva în genul *"ancoraţi în sinergia faptelor recursul la Divizia A nu eludează meandrele concretului din Divizia C"*. Sau, mă rog, ceva pe aproape.

Viitoru-i sumbru, gri ca şi toamna. Pascu-i însă negru. Bănăţeni, vedeţi fraţilor că "reclamentul" trebuie reclamat! Nu de alta, dar deocamdată Tăt Banatu-i fruncea... cozii".

***

Am reprodus integral două mostre de mitocănie ziaristică, apărute în Sportul românesc din 1 şi 2 septembrie. Sincer să fiu, nu mă miră atacurile josnice la care se dedau SUBalternii SUBofiţerului de presă al FRF, Sorin Satmari, una şi aceeaşi persoană cu redactorul şef al unei publicaţii - cea amintită - care, neavând la-ndemână alte posibilităţi TREBUIE să arunce cu noroi. Autorii rândurilor cretine pe care le-aţi putut citi mai devreme nu se mulţumesc doar cu persoana lui Mircea Pascu, batjocorind oraşul şi implicit oamenii acestuia. Trec peste faptul că o haită de posesori ai unor obraji mai groşi decât pereţii Bastionului ar trebui să se descalţe ori de câte ori calcă în Timişoara şi mă mulţumesc să constat incultura care îi caracterizează pe cei ce au redactat rândurile citate (de deontologie profesională nu poate fi vorba la ei, pentru că nu o au...). Îi anunţ pe trepăduşii lui Satmari că fără Timişoara - oraş martir, cum se exprimă, evident în zeflemea, la această oră nu-şi puteau exprima ideile neghioabe în paginile unui ziar, fie el mai slab decât orice ogar înscris în cursele de alergări. personal nu ştiu la ce declaraţie se referă autorul, probabil este vorba de Proclamaţie, ceea ce e cu totul altceva. Dar pentru cei săraci cu duhul, diferenţa este insesizabilă.

Chiar dacă Mircea Pascu este adversar declarat al unor oameni din federaţie, mi se pare destul de clar că ideile materialelor publicate de S. r. (poate şi unele mici sfaturi) au venit nici mai mult nici mai puţin decât din... Timişoara. E de domeniul evidentului că atât Pascu, cât şi Roşca nu sunt bine văzuţi de o serie de oameni de-ai urbei, care au alte interese decât ca Poli să meargă bine în această formulă. Până la urmă, victoria de la Arad (meci în care s-a jucat, practic, viitorul tandemului Pascu-Roşca la Poli), realizată într-o formulă de echipă curajoasă, a mai domolit corul "contraşilor", ale cărui energii, puse în slujba echipei şi nu împotriva ei, ar putea s-o ajute pe Poli să-şi îndeplinească mult mai uşor obiectivul.

Până una-alta, viaţa merge înainte. Şi pentru că suntem la Poli, surprinzătoare apariţia la Timişoara, marţea trecută, a unui "echipaj" al Gazetei sporturilor care, în ediţia de joi a ziarului a alocat aproape o pagină formaţiei albviolete şi problemelor ei. A fost, dacă vreţi, o contrabalansare a imaginii deplasate pe care o făcuse Sportul românesc cu doar câteva ore înainte. Semn că şi la Bucureşti concurenţa din presă ia uneori aspecte sentimentale...

● **"Cornel Dinu, cel care fiind antrenor la Galaţi, cu nişte anonimi a bătut cu 1-0 pe Juventus (performanţă ce nu credem că va mai fi atinsă vreodată!) a fost primul care a intuit că Ţara Galilor are mai mult firmă decât valoare şi a îngropat-o cu un 5-1 de pomină (...) Recent, un şef de la Interne e de părere că Dinu n-are stofă de antrenor şi, deşi nu a fost responsabil direct de dezastrul cu islandezii, îi interzice să se mai amestece în fotbalul dinamovist".**

Ei uită că pe la Interne se cam ştie ce şi cum se pune problema în fotbal. Băieţii de acolo cunosc (că doar asta le e meseria, nu?) că Dinu s-a plimbat prin fotbal de la o echipă la alta (Galaţi, Cluj, Tg. Mureş, Scorniceşti, chiar Dinamo, după ce l-a săpat pe Nicuşor!) fără să realizeze NIMIC la nici una dintre formaţiile amintite. În plus, nu înţeleg de ce numele lui trebuie neapărat să facă parte din clubul Dinamo. Competenţa (dacă ea întradevăr există) poate fi demonstrată la orice club din ţară. Mai nou, Dinu zicea că există posibilitatea să lucreze departe de ţară (parcă-l văd scăpându-i o lacrimă în timpul când declara acest lucru...) încercând probabil "piaţa", cum se spune mai nou. Mi-e teamă însă că în fotbalul din străinătate, oricare ar fi cel ales de Dinu, el n-ar prea putea conduce decât o bicicletă. Fără permis.

FAX

REPLAY

D-ARAD LIPOVA - ÎN PAS DE DEFILARE

.P.L. ARAD - CRIŞUL HIŞINEU CRIŞ 0-0

Au arbitrat: V. Ciurescu D. Mocanu, I. Medeleanu.

OIMII PÂNCOTA - F.C. NEU 1-0

A înscris: Vasiloiu (68).

Arbitri: M. Axente jr. - E. Roşu, N. Forton.

TRICOUL ROŞU-BLĂNARUL - "U" ARAD 3-3

Au înscris: Man (2, 75), Weirer (85) - Morar (23), Vuia (45, 67).

Arbitri: N. Dehelean - A. Păcurar, O. Mihart

VICTORIA NĂDLAC - ROMVEST SOCODOR 2-2

Au înscris: Moţiu (42, 53) - Dulcean (41), Văcaru (70).

Au arbitrat: M. Bondar - E. Cristea, A. Apătean

MOTORUL CFR ARAD - GLORIA CERMEI 4-2

Au înscris: Molnar (51, 69), Seviciu (64), Neaga (80) - Pap (60), Burcă (86).

Au arbitrat: D. Herţeg - D. Buică, V. Havaşi

ŞOIMII LIPOVA - CRIŞANA SEBIŞ 8-0

Au înscris: Sabău (7), Trif (12), Stoiu (40, 81), Măcicaş (45), Filimon (55), Mitiţi (60), Defert (69).

Au arbitrat: Cl. Tripa - C. Tiulea, M. Toderici

AVÂNTUL TÂRNOVA - PETROMUREŞ ZĂDĂRENI 2-1

Au înscris: Husa (49), Cristea (85) - Catona (75).

Au arbitrat: C. Parasca - M. Mager, Gh. Petrişor

A.S. VLADIMIRESCU - FRONTIERA CURTICI 4-1

Au înscris: Bota (64, 87), Arhilie (73), Iancu (85) - Suciu (19).

Arbitri: P. Bândea - A. Oanţă, Fl. Dumitru

CLASAMENT

1. INDAGRARA	8	6	2	0	22- 6	20	+8
2. LIPOVA	8	5	1	2	25- 7	16	+4
3. CURTICI	8	5	1	2	15- 8	16	+4
4. PÂNCOTA	8	5	1	2	13- 7	16	+4
5. AS VLADIM.	8	4	2	2	19-10	14	-1
6. TRIC. ROŞU	8	4	2	2	18-19	14	+2
7. "U" ARAD	8	3	3	2	16-12	12	0
8. TÂRNOVA	8	3	2	3	11-12	11	-4
9. SEBIŞ	8	3	2	3	18-26	11	+2
10. MOTORUL	8	3	1	4	13-12	10	-5
11. CERMEI	8	3	1	4	15-17	10	-2
12. CH. CRIŞ	8	2	2	4	21-22	8	-1
13. SOCODOR	8	1	5	2	11-12	8	-4
14. FC INEU	8	2	2	4	11-15	8	-4
15. NĂDLAC	8	1	4	3	11-17	7	-5
16. GLORIA AR.	8	2	1	5	12-21	7	-2
17. ZĂDĂRENI	8	2	0	6	12-28	6	-6
18. CPL ARAD	8	1	2	5	9-21	5	-7

Et.viitoare **Et. 9 - miercuri, 10 septembrie:** Curtici - Motorul; Zădăreni - Vladimirescu; Romvest Socodor - Târnova; "U" Arad - Nădlac; FC Ineu - Tr. Roşu; Sebiş - Pâncota; Chişineu Criş - Lipova; Gloria Arad - CPL; Cermei - Indagrara. **Et. 10 - sâmbătă, 13 septembrie**: Pâncota - Chişineu Criş; Tr. Roşu - Sebiş; Nădlac - FC Ineu; Motorul - Zădăreni; Indagrara - CPL; Lipova - Gloria Arad; Târnova - "U" Arad; Vladimirescu - Socodor; Cermei - Curtici.

IONUŢ POPA CONTRA FLAVIUS DOMIDE

INDRAGRARA ARAD - GLORIA ARAD 2-0 (1-0)

Stadion "Aris", timp frumos, teren acceptabil, spectatori 100
Arbitri: C. Vida - L. Buda, S. Dumitru
Observator: Radu Dumitrică
Cartonaşe galbene: G. Coraş, Cristea, I. Ardelean, Lazăr, Maier, Negrea, I. Petcuţ, Roman
Cartonaş roşu: Lazăr
INDAGRARA: Bujor (cpt.) - (87, A. Lingurar) - NEGRĂU (46, Buruian), Moţ, Pocei - Cristea (68, M. Petcuţ), Muj, G. Coraş, Sulincean, Lazăr - I. Ardelean (56, Nescovici), E. LIPITOR.
Antrenor: Ionuţ Popa, Pe bancă: -
GLORIA: Malec - I. PETCUŢ- Brad (56, Roman), Maier (64, Laslău, 68, Mihali), Craşovschi - Negrea, Flore, Iftime, Domide jr. - OROSZ, BĂRLĂ.
Antrenor: B. Bizău. Pe bancă: Gârba, Duma.
Au marcat: E. LIPITOR (min. 38), care a şutat pe lângă Malec, scăpat singur cu acesta, la o deschidere excelentă a lui Lazăr; I. ARDELEAN (min. 51), cu un şut din apropiere, după ce a scăpat singur cu portarul advers.
Jucătorul meciului: E. LIPITOR.

● Ziua de sâmbătă nu a fost una fericită pentru mult prea încercatul Flavius Domide. După ce dimineaţa UTA a fost învinsă de Poli, după amiază şi Gloria Arad a clacat în faţa liderului ● Partida a fost foarte disputată, oaspeţii ratând 3 ocazii mari de gol ● Indagrara şi-a luat rolul de lider în serios, înscriind două goluri într-un timp relativ scurt ● I. Ardelean l-a lovit cu pumnul pe Malec, fapt neobservat de arbitrul Vida, dar văzut de observatorul Dumitrică, acesta reţinându-i carnetul după meci.

CRISTI OPRESCU

D-CARAŞ AS BOCŞA A PASAT LANTERNA

TOPLEŢ - ARSENAL REŞIŢA 0-2 (0-2)

Au marcat: Şirianu (34), Sobache (41).

Au arbitrat: L. Glogoviceanu - S. Lepoev, M. Păunescu.

MIN. COZLA - BOZOVICI 0-1 (0-1)

A marcat: Beloescu (7 - din penalty). Eliminaţi: C. Lungu (Cozla) şi C. Vlădulescu (de la oaspeţi).

Au arbitrat: S. Costachi - M. Goicov, S. Sandu

ORAVIŢA - OCNA DE FIER 2-0 (2-0).

Au marcat: Manea (2), Rediu (32).

Au arbitrat: Al. Novac - P. Gaşpar, I. Cocora.

AS BOCŞA - ZĂVOI 3-0 (0-0).

Au marcat: Furic (56, 59), Popovici (85).

Au arbitrat: V. Mihuţ - C. Manda, I. Marcovici.

DUNĂREA MOLDOVA NOUĂ - ANINA 3-0 (1-0)

Au marcat: Milenovici (9 - penalty, 79), Tarsoly (72). Pentru lovire reciprocă cu pumnul, au fost eliminaţi M. Bota (D) - Bülle (A).

Au arbitrat: Gh. Tuca - Gh. Pârvu, D. Tuchiluş.

MUNDUS - MINERUL M.N. 0-3 (0-1)

Au marcat: Tismănaru (11 - penalty), Cornescu (66), Truichici (75).

Eliminat: Lăzărescu (Mundus).

Au arbitrat: T. Doroi - T. Pârvulescu, I. Cardin.

CAROMET - METALUL OŢELU ROŞU 1-0 (0-0)

A marcat: Lozici (76).

Eliminat: Ciobanu (C).

Au arbitrat: N. Asandei - Gh. Surdu, Al. Verdeş.

ALEX. IZVERNARI

CLASAMENT

1. ORAVIŢA	5	4	1	0	10- 1	13	+4
2. BOZOVICI	5	4	0	1	12- 9	12	+6
3. M.BOCŞA	5	3	2	0	21- 3	11	+5
4. ARSENAL	5	3	2	0	10- 2	11	+5
5. DUNĂREA MN	5	3	1	1	12- 5	10	+1
6. CAROMET	5	3	1	1	7- 2	10	+1
7. OŢELU ROŞU	5	3	0	2	9- 5	9	+3
8. MINERUL MN	5	3	0	2	8- 7	9	+3
9. MUNCITORUL	5	1	3	1	7- 7	6	-3
10. COZLA	5	1	1	3	8- 8	4	-5
11. ANINA	5	1	1	3	3- 9	4	-2
12. TOPLEŢ	5	1	1	3	4-13	4	-5
13. MUNDUS	5	0	3	2	2- 7	3	-6
14. OCNA	5	1	0	4	6-17	3	-3
15. AS BOCŞA	5	1	0	4	6-21	3	-6
16. ZĂVOI	5	0	0	5	2-11	0	-6

Et.viitoare **Et. 6 - sâmbătă, 13 septembrie:** Ocna de Fier - Mundus; Oţelu Roşu - Oraviţa; Met. Bocşa - Caromet; Arsenal - Muncitorul; Bozovici - Topleţ; Zăvoi - Cozla; Anina - AS Bocşa; Minerul MN - Dunărea MN.

MUNCITORUL SCHIMBĂ LIDERUL

MUCNITORUL REŞIŢA - METALUL BOCŞA 1-1 (1-0)

Stadion "Muncitorul", spectatori 100
Arbitri: D. Iacob (Băile Herculane) - D. Vătafu, R. Orleanu (ambii din Caransebeş)
Observator: Eugen Călinescu (Reşiţa)
Cartonaşe galbene: Ciobanu, Dinculeasa, Cr. Cârjan, Trifon, Olariu, Boltaşiu
MUNCITORUL: Basarabă (Dinculeasa) - KAPORNYAI - Roman, A. CÂRJAN, Marcu, Decă - N. Cârjan, Ciobanu (71, F. Cocoş), Măruia - Drăgilă, Dumitrache (87, Cr. Cârjan)
Antrenor: Dumitru Ruse. Pe bancă: Busuioc, Grădinaru, N. Balaci, Copan
METALUL: PERIAN - Trifon - Potra, Pârvu, Fl. Cocoş - MARIŞESCU, TELEKI (46, Sabaiduc), BOLTAŞIU, Bercseny - Ţigla, Olariu
Antrenor: Ion Talpeş. Pe bancă: Robotin, Rotariu, Topciu, Tötösi, Szilagyi, Talpeş
Au marcat: A. CÂRJAN (min. 42), cu capul, excelent găsit după o lovitură liberă de la 25-30 de metri; BERCSENY (min. 72), cu capul, după o centrare a lui Sabaiduc.
Jucătorul meciului: MARIŞESCU

● Miza mare a făcut ca jocul să fie aspru, dar în limitele regulamentului ● Fazele de poartă n-au lipsit, bocşenii ratând nepermis de mult, Olariu (min. 9 şi 38), Bercseny (min. 53 şi 71), trimiţând mingea fie în bară, fie alături ● Cele mai mari situaţii de gol pentru gazde au fost irosite de Ciobanu (min. 68) şi Dumitrache (min. 79) ● Terenul, cu multe denivelări, a reprezentat un handicap pentru formaţia vizitatoare, mai experimentată şi mai tehnică, Metalul nereuşind să-şi desfăşoare astfel jocul obişnuit.

ALEX. IZVERNARI

Din victorie în victorie

Nou promovată în campionatul Judeţean seria a III-a, formaţia A. S. TELECOM a început cu dreptul noul sezon competiţional, reuşind 4 victorii din tot atâtea meciuri. Cu o conducere executivă care îşi dă tot interesul pentru bunul mers al echipei în frunte cu preşedintele Marcel Beutură, formaţia "telefoniştilor" şi-a închegat o "trupă" de invidiat, ce are în componenţa sa o serie de jucători experimentaţi dar şi valoroşi. Din rândul lor se remarcă în mod special Gheorghe Mureşan, care a evoluat de-a lungul carierei la echipa cu "nume", cum ar fi Olimpia Satu Mare, Politehnica Timişoara şi UTA.

AJF Timiş acordă sancţiuni Cenadului

În urma partidei Timpuri Noi Giarmata - Mureşul Cenad (etapa a IV-a), întreruptă în minutul 31, la 2-0 pentru gazde, conducerea AJF-ului s-a întrunit miercuri 3 septembrie, pentru a lua o decizie referitoare la acest meci.

În urma incidentelor petrecute la această întâlnire, Asociaţia Judeţeană a luat următoarele hotărâri:

- joc câştigat de gazde la masa verde cu scorul de 3-0;
- două puncte penalizare pentru formaţia Mureşul Cenad;
- 200.000 de lei amendă echipei conduse de Vasile Ionuţ;
- suspendare o etapă, pentru jucătorii Faur şi Ionuţ (ambii Cenad), în urma cartonaşelor roşii primite.

GURĂ-CASCĂ

Recidiviştii Dăniloaia şi Nistor

Doi dintre echipierii formaţiei CSA Timişoara, Adrian Dăniloaia şi Alin Nistor, au fost sancţionaţi de clubul pe care îl reprezintă, cu 150.000 de lei şi respectiv 100.000 de lei, în urma gesturilor nesportive ale acestora în unele jocuri de campionat, precum şi pentru comportamentul **"ce a lăsat mult de dorit"**, după declaraţiile conducătorilor de la CSA Timişoara. Oricum, aceşti jucători nu se află la prima abatere, ei fiind sancţionaţi nu cu mult timp în urmă cu suma de 50.000 de lei fiecare pentru aceleaşi motive expuse anterior.

Fluieraşul acuzat

În urma meciului Minerul Moldova Nouă - Minerul Anina, oaspeţii au acuzat arbitrajul părtinitor pentru gazde al arbitrului reşiţean Mircea Medar. Cu toate că au evoluat o bună bucată a meciului în 10 jucători, cei din Anina au rezistat superiorităţii numerice a celor de la Dunăre, lor refuzându-li-se două lovituri de pedeapsă.

Şi după un obicei mai vechi, în minutul 80 s-a dictat penalty în favoarea organizatorilor. Pentru a preîntâmpina o nouă asemenea întâmplare, cei de la Anina s-au deplasat în zilele premergătoare meciului de sâmbătă la Caransebeş. Motivul este clar: centralul partidei Dunărea Moldova Nouă - Minerul Anina a fost un caransebeşean. Până la urmă, Anina a pierdut şi în faţa Dunării cu 3-0...

Război fratricid

La meciul Indagrara - Gloria Arad au stat faţă în faţă atât Ionuţ Popa (Indagrara) cu Flavius Domide (Gloria), cât şi fraţii Petcuţ: Ionel - libero la Gloria şi Mihai - stoper la Indagrara.

Arbitrii întârzie la meci

Arbitrii lugojeni delegaţi să conducă partida Comtransport - Şoimii au sosit la stadionul din Cărpiniş cu 3 minute înainte de ora oficială a începerii meciului. Jocul a început cu 17 minute întârziere, acest fapt datorându-se celor două pene de cauciuc pe care le-au avut pe drum "oficialii", una în Lugoj iar cealaltă în Iosifalău.

Radu Claudiu contestat

Florentin Bulat, organizatorul de competiţii al echipei Şoimii Textila, l-a contestat în pauza meciului pe Radu care, din spusele acestuia, nu ar avea drept de joc pentru Comtransport, fiind jucătorul "Şoimilor". Oricum Radu şi-a făcut datoria în teren, fiind coautor la cele două goluri ale formaţiei sale.

Costel Dobrişan nu răspunde la provocări

După incidentul de săptămâna trecută de la jocul Giarmata - Cenad, l-am contactat pe centralul acelei întâlniri, Costel Dobrişan care, foarte amabil, ne-a declarat: **"Dacă greşeam la acea întâlnire, nu mai eram delegat."** Dobrişan a fost delegat asistent la derby-ul etapei Tabac - Obilici unde, din spusele observatorului, Laurenţiu Grădinaru, s-a achitat bine de sarcină.

Cenadul nu se dezminte nici acasă

Sâmbătă, la Cenad, în partida dintre formaţia locală şi Jimbolia, din spusele antrenorului principal al oaspeţilor, Dănilă Otiman: **"Arbitrajul a fost părtinitor. Gazdele au jucat la intimidare iar primarul Cenadului, Matei, l-a influenţat pe asistentul Romeo Malac în deciziile sale. Dacă vor să facă fotbal, să-l facă cum trebuie, iar dacă nu, nu. Flavius Chioibaş a ieşit de pe teren cu glezna umflată."**

Sentinţă

S-a dat sentinţa în procesul de calomnie intentat de arbitrul Mircea Medar lui Cornel Corocan, fostul preşedinte al Comisiei de arbitri din cadrul AJF Caraş Severin. Motivul procesului l-au constituit unele aprecieri făcute de Cornel Corocan şi obligarea reclamantului Medar la plata cheltuielilor de judecată, în valoare de 30.000 lei. Actualul observator Corocan nu poate însă să răsufle uşurat, fiindcă un alt binevoitor (poate acelaşi ??) l-a reclamat la FRF, acuzându-l că a primit bani pentru avansarea unui arbitru caransebeşean, pe nume Vătafu.

Din acest motiv (sau altele?) Cornel Corocan a fost reţinut de la delegări ca observator în acest început de campionat. Fostul arbitru internaţional nu s-a lăsat nici el mai prejos, trimiţând la FRF o detaliată contestaţie, în care descrie "racilele" de la AJF Caraş, dezvinovăţindu-se în acelaşi timp. De urmărit.

CHILLY - WILLY

Cele mai scăzute preţuri din Timişoara şi cea mai completă
gamă de produse ELECTRONICE la
MAGNET
magazinul Casa cu Atlanţi
Str. V.V. Delamarina nr. 1
Produse ale celor mai renumite firme din lume:
GOLDSTAR, SONY, PHILIPS, GRUNDIG, SIEMENS,
SCHNEIDER, TOSHIBA, FUNAI, DAEWOO, TELEFUNKEN

D-TIMIŞ

ÎN LOCUL CAMPIONATULUI, OBILICI PREFERĂ... CUPA CUPELOR

Etapa a V-a a fost destul de liniştită din punct de vedere al rezultatelor, care au fost cât de cât previzibile. Nu surprinde nici victoria echipei Timpuri Noi Giarmata la Comloşu Mare, aşa că Vlătănescu & Co. îşi continuă seria evoluţiilor foarte bune acumulând 15 puncte din tot atâtea posibile. La polul opus se află AC Recaş - fără nici un punct până acum - care rămâne în corzi după insuccesul din meciul de baraj pentru promovarea în Divizia C.

Sporting Tabac şi Comtransport Beregsău Mare au trecut fără probleme peste tracul promovării, având evoluţii mai mult decât meritorii. Drept dovadă stau poziţiile 2 şi 3 pe care le ocupă în clasament.

De remarcat performanţa celor de la Sânmartin, care, depăşind miercuri pe Vestpetrom Pecica, au absolvit încă un tur în Cupa României.

BANCOM COMLOŞU MARE - TIMPURI NOI GIARMATA 1-3 (1-2)

Au marcat: Tanasoglu - Olaru, Nagy, Faimoc.

SORIN CRIŞAN (organizator Giarmata): **"Am dominat clar întâlnirea de la un capăt la altul şi ne-am impus fără probleme. Nu mă aşteptam să evoluăm aşa de bine în acest campionat, dar jocul echipei creşte în continuare şi sper să nu ne oprim aici."**

Arbitri: Z. Ciev - M. Petcu C. Fanița.

STEAUA ROŞIE VARIAŞ - UNIREA PECIU NOU 3-2 (1-1)

Au marcat: Cazac, Zuzac, Petcu - Bar, Rupa.

Antrenorul gazdelor, CICERONE MANOLACHE a răsuflat uşurat la finalul întâlnirii: **"A fost o partidă de un angajament total, cu un ritm susţinut, în care oaspeţii au ratat o mulţime de ocazii. Noi am avut trei situaţii de gol şi le-am fructificat pe toate."**

Arbitri: I. Buna - P. Pekarov, I. Juravle.

DACIA TIMIŞOARA - UNIREA SÂNNICOLAUL MARE 0-0

Arbitri: D. Ionescu - M. Boboc, O. Maier.

MUREŞUL CENAD - FC JIMBOLIA 1-1 (0-1)

Au marcat: Fazekas - I. Chioibaş.

DĂNILĂ OTIMAN (antrenor FC Jimbolia): **"Arbitrajul a fost unul părtinitor, excepţia asistentului Gh. Stănescu. Golul egalizător al gazdelor a fost marcat după un henţ al unui jucător din echipa locală."**

Arbitri: G. Stoicovici - Gh. Stănescu, R. Malac.

SPORTING TABAC - OBILICI SÂNMARTINU SÂRBESC 3-1 (1-1)

Au marcat: Brânduşa, Deác, Soldat - Miclea.

LAURENŢIU GRĂDINARU (observatorul întâlnirii): **"Victorie meritată a gazdelor, care au părut o echipă bine aşezată în teren şi care va avea un cuvânt greu de spus în acest campionat. Echipa Obilici, cu 9 jucători sub 22 de ani a părut puţin obosită, după victoriile din campionat cu CSA şi Cupa României cu Pecica."**

Arbitri: N. Grigorescu - Gh. Cutean, C. Dobrişan.

LAMINORUL NĂDRAG - MONDIAL LUGOJ 1-3 (0-3)

Au marcat: Stincuţă - Petruiesc, Podean, Popeţ.

Eliminat: Subţire (Laminorul).

MIRCEA BECHERU (antrenor Mondial): **"Am practicat un joc foarte bun în prima repriză când am şi marcat cele 3 goluri, iar în partea a doua a meciului băieţii mei au redus motoarele permiţându-le gazdelor să înscrie golul de onoare."**

Arbitri: T. Lajos - C. Avram, N. Istrat.

CSA TIMIŞOARA - AC RECAŞ 4-0 (3-0)

Au marcat: Sbenghea, Teglaş, Bichescu, Colcovan.

AUREL SCOROBETE (organizator CSA): **"Cu o echipă mult schimbată faţă de meciul de la Sânmartin, am învins clar o formaţie slabă faţă de campionatul precedent. Ca de obicei, am ratat multe ocazii de gol cu multă uşurinţă. A ieşit în evidenţă liberoul Doru Buzdun."**

Arbitri: C. Vuc - Cl. Popescu, T. Miloi.

FLACĂRA FĂGET - TEHNOLEMN TIMIŞOARA 5-0 (2-0)

Au marcat: Papuc, Manea, Caragea, Munteanu, Stoica.

Arbitri: S. Caia - V. Igna, M. Râmniceanu.

ALIN RADOVAN
& CIPRIAN TRANCĂ

CLASAMENT

1. GIARMATA	5	5	0	0	12- 2	15	+9
2. TABAC	5	4	0	1	13- 5	12	+3
3. COMTRANSP.	5	3	2	0	16-10	11	+2
4. MONDIAL	5	3	1	1	21- 8	10	+4
5. JIMBOLIA	5	3	1	1	11- 3	10	+4
6. OBILICI	5	3	0	2	13- 9	9	+3
7. DACIA	5	2	2	1	10- 8	8	-1
8. CSA TMŞ.	5	2	1	2	12- 5	7	-2
9. PECIU	5	2	1	2	11- 5	7	+1
10. SÂNNICOL.	5	2	1	2	7- 7	7	-2
11. COMLOŞ	5	2	0	3	10-13	6	-3
12. VARIAŞ	5	2	0	3	5-11	6	0
13. NĂDRAG	5	2	0	3	6-18	6	-3
14. CENAD*	5	2	1	2	11- 6	5	+1
15. ŞOIMII	5	1	1	3	5- 6	4	-5
16. FĂGET	5	1	0	4	6-19	3	-6
17. TEHNOLEMN	5	0	1	4	6-24	1	-5
18. RECAŞ	5	0	0	5	4-19	0	-6

* echipă penalizată cu 2 puncte

Et.viitoare Et. 6 — sâmbătă, 13 septembrie: Comloş - Dacia; Giarmata - Jimbolia; Mondial - Variaş; Obilici - Făget; Peciu - Cenad; Recaş - Tabac; Sânnicolau - Comtransport; Tehnolemn - Nădrag; Şoimii - Şag

ŞOIMII ÎN CĂDERE LIBERĂ

COMTRANSPORT BEREGSĂU MARE - ŞOIMII TEXTILA 2-1 (2-1)

Stadion Cărpiniş, teren denivelat, timp frumos, spectatori 300
Arbitri: D. Andreescu - I. Lazăr, V. Ciorogar (toţi din Lugoj)
Observator: Ioan Manole
Cartonaşe galbene: Bungău - Dumitru, Bagia, Corsei
COMTRANSPORT: ORHA (cpt.) - Fock - Ciobotariu, Popa, Pop - Apati, Belea (86, Mânz), RADU, Bungău (73, Petruş) - CIOBLEA, Budnăraş (88, Bujinovschi)
Antrenor: Toma Grozăvescu. Pe Bancă: Sărăcuţ
ŞOIMII: Sziklay - Todică - Cibi (32, Mita), Dumitru, Corsei, Bodescu - Draghici (cpt.), Ciucurel (68, Petrişor), Safta - Rădoi (49, M. Puiu), BAGIA
Antrenor: Marius Puiu. Pe bancă: Vidac, Bota, Bălăjel, Andriesei
Au marcat: CIOBLEA (min. 3), care a reluat în poartă mingea respinsă de Sziklay la şutul lui Radu; BAGIA (min. 10), cu un şut plasat pe lângă portar; CIOBLEA (min. 20), cu capul, din centrarea lui Radu.
Jucătorul meciului: -

Şi după această a cincea etapă, gazdele au rămas neînvinse... ● Victoria lor a fost obţinută cu destule emoţii ● În minutul 85, Bagia, singur în careu, nu l-a putut învinge pe excelentul Orha ● Meciul a fost de slab nivel tehnico-tactic, în repriza a II-a s-a jucat doar la mijlocul terenului, faze periculoase de poartă neconsemnându-se ● Şoimii puteau obţine mai mult de la acest meci, dar greşelile din apărare i-au privat de un rezultat favorabil

TOMA GROZĂVESCU: **"M-am aşteptat ca meciul să fie deosebit de disputat şi greu pentru noi, în primul rând datorită faptului că avem mai mulţi jucători accidentaţi, şi apoi datorită faptului că era normal ca Şoimii să încerce să obţină un rezultat favorabil."**

MARIUS PUIU: **"A fost un meci bun, în ciuda faptului că terenul este denivelat, cu gazdele bine aşezate în teren. Nu sunt mulţumit de apărare, pentru că am luat două goluri pe greşeli individuale. Ne-am creat ocazii de gol, dar le-am ratat cu uşurinţă."**

CIPRIAN TRANCĂ

FLASH

TOMA GROZĂVESCU

"CEI CARE TERMINĂ JUNIORATUL TREBUIE SĂ JOACE, NU SĂ LUSTRUIASCĂ BANCA DE REZERVE"

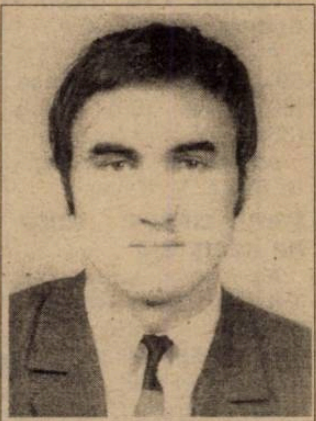

- ● născut în anul 1947, la Timişoara
- ● a început activitatea fotbalistică la juniori la Arta Textilă şi apoi la Poli
- ● ca senior a jucat la Poli (1966-67), Dinamo Timişoara (1967-68), din nou Poli (1968-70), CSM Reşiţa (1970-73), UMT (1973-77) şi Unirea Tomnatic (1977-84)
- ● în cele peste 260 de jocuri disputate în primele două ligi, a marcat 41 de goluri
- ● a evoluat ca libero şi ca mijlocaş
- ● din 1984 a fost antrenor la Liceul Sportiv Banatul
- ● din 1996 este antrenorul formaţiei Comtransport Beregsău Mare, pe care a promovat-o în vară în Divizia D Timiş
- ● este profesor de educaţie fizică, specialitatea fotbal.

După consumarea a 5 etape în Divizia D Timiş, două formaţii sunt neînvinse: Timpuri Noi Giarmata şi Comtransport Beregsău Mare. Evoluţia echipei Comtransport este cu atât mai surprinzătoare, cu cât trupa lui Toma Grozăvescu este nou promovată în acest eşalon. Pe tema aceasta, cât şi pentru alte subiecte, l-am abordat pe tehnicianul Grozăvescu.

***

REP.: **Dle Grozăvescu, aţi lucrat atâţia ani cu copiii. Care muncă vi se pare mai interesantă, cea cu juniorii sau cea de antrenor la o formaţie de seniori?**

T.G.: În ambele cazuri este nevoie de tragere de inimă. Activitatea cu juniorii pare mai de perspectivă şi te bucuri când vezi că ceea ce i-ai învăţat pe copii prinde rădăcini. Ca antrenor la o formaţie de seniori ţi se cer rezultate imediate şi eşti catalogat ca atare.

REP.: **Din 1984 încoace aţi lucrat cu mai multe generaţii de copii. Spuneţi-ne câteva nume de fotbalişti care au învăţat tainele acestui sport sub bagheta dvs....**

T.G.: I-am avut ca elevi pe Stoicov, Artimon, Lucian Popescu, Bumb, Mezei, Velcea şi mai recent pe Văcaru, transferat acum la Gaz Metan Mediaş. Bineînţeles, mai sunt şi mulţi alţii, care acum îşi desfăşoară activitatea în Divizia D sau în Campionatul Judeţean.

REP.: **La ora actuală, Timişoara nu are echipă în prima ligă. Toate formaţiile de tradiţie din acest oraş traversează momente dificile, poate mai puţin UMT-ul. În opinia dvs., există în momentul de faţă tineri talentaţi, care ar putea pune umărul la redresarea situaţiei?**

T.G.: Întotdeauna apare câte un talent. Aşa s-a întâmplat cu Sasu, Stoican, Dima. Din păcate, nu prea are nimeni răbdare cu cei care termină junioratul şi astfel, deseori, aceşti tineri pierd pasul. Este acum cazul lui Noje sau Vişan. Ei trebuie să joace şi nu să lustruiască banca de rezerve...

REP.: **Cum vedeţi revenirea Timişoarei în elita fotbalului românesc?**

T.G.: Din păcate, s-a renunţat prea uşor la antrenori foarte buni ca Jackie Ionescu, Costică Rădulescu, Aurel Şunda. De asemeea, s-a renunţat şi la unii jucători valoroşi, de exemplu Săvoiu, iar cei care au apărut la Timişoara, nu au aceeaşi carte de vizită, fiind mai modeşti decât cei care au plecat. Poate că ar trebui făcută o selecţionată din cele 3 cluburi - Poli, UMT şi CFR. Interesul Timişoarei trebuie pus în prim plan. Material uman avem, trebuie doar valorificat.

REP.: **Să revenim la Comtransport, formaţia pe care o antrenaţi în prezent. Cum vi se pare viaţa în Divizia D?**

T.G.: Lupta-i aprigă şi grea, mai ales pentru noi care suntem noi promovaţi. La ora actuală mă bazez pe 17 jucători, cu care am luat un start lansat...

REP.: **De ce jucaţi la Cărpiniş?**

T.G.: În primul rând avem în lot 5 băieţi care sunt din localitate. Terenul de la Cărpiniş este relativ bun, iar la fiecare meci suntem susţinuţi de 5-600 de spectatori.

REP.: **Cine vă sprijină financiar?**

T.G.: Sponsorul principal al echipei este dl. director de la Comtransport, Constantin Stroia, dar mai suntem ajutaţi şi de dl. Ion Mainz.

REP.: **Ca unul care aţi petrecut 17 ani pe gazon, aveţi, desigur, destule amintiri plăcute...**

T.G.: Bineînţeles. Îmi aduc aminte cu plăcere de foştii colegi de la Poli, Vidac, Kotormany, Lereter, Fülöp, Surdan, Regep, de cei de la CSM Reşiţa, Atodiresei, Pârvu, Varga, Florea, precum şi de Strizu, cu care am format la UMT un cuplu de fundaşi centrali foarte bun, zic eu...

REP.: **Să încheiem cu zâmbetul pe buze. Povestiţi-ne o întâmplare hazlie din cariera dvs. de jucător...**

T.G.: În 1972 jucam cu CSM Reşiţa la Făgăraş. Am condus cu 1-0, graţie golului înscris de mine. Arbitrul Ioan Rus din Tg. Mureş a fluierat finalul meciului. Am plecat la vestiare. Când ne-am pregătit să facem duş, a venit dl. Rus, la insistenţele localnicilor, spunându-ne că mai avem de jucat 5 minute, motivând faptul că am fost poftiţi la vestiare deoarece i-a stat ceasul! Astfel, am fost obligaţi să reluăm partida. Şi din 5 minute s-au făcut 7, dar scorul nu s-a mai modificat şi am putut pleca la baie, liniştiţi...

A consemnat

STEFAN MARTON

Deta revine în forţă !

Retrasă din liga a 3-a, din motive financiare, Deta risca să rămână fără echipă de fotbal. Datorită inimosului Stefan Lörincz - zis Citro - s-a reînfiinţat echipa Furnirul din localitate, aceasta fiind înscrisă în campionatul judeţean în locul Minicomatului lui Nicolae Grigorescu. Noua-veche echipă, care nu a găsit sprijinul necesar pentru participarea în Divizia C, a primit în schimb, sprijinul pentru a lua parte la Campionatul judeţean. Primăria şi câţiva sponsori locali s-au alăturat Fabricii de mobilă, principala susţinătoare a formaţiei, care s-a angajat să reamenajeze stadionul şi să acorde un ajutor financiar de 5 milioane de lei lunar pentru echipă.

Din lotul care a activat în liga a treia a rămas doar Tuică, însă Furnirul va deveni o prezenţă redutabilă în Campionatul judeţean, dacă avem în vedere că pe lângă Citro, care s-a hotărât să revină şi pe gazon, Deta îşi revendică foştii jucători, împrumutaţi pe la alte echipe: Moldovan, Galea, Stoica, Pripas, Vegsö, Farkas, Pluştea, I. Lörincz etc.

Centrul Auto IATSA 2
Timişoara, Calea Şagului 201
tel 950
Dealer DAEWOO Automobile
Cielo, Espero, Tico, Damas, Avia
- 25% avans
- 8-10% dobândă pe an
- 12-60 rate lunare
Cel mai eficient sistem de rate pentru
CIELO, TICO, DAMAS, ESPERO
Show-room şi magazin piese de schimb Dacia şi Oltcit în Calea Aradului, vis-a-vis de Poligrafie
Camioane AVIA în 12 rate lunare, cu avans 50%
NOU!
CONTINUĂ POLITICA DE SCĂDERE A PREŢURILOR LA AUTOTURISMELE DAEWOO
REDUCERI DE PÂNĂ LA 1.300 $
DOAR PÂNĂ LA 15 SEPTEMBRIE

ANGLIA THE FOOTBALL MADE IN ENGLAND, O ADEVĂRATĂ AFACERE

"Deoarece calitatea jocului a crescut şi fotbaliştii sunt mai buni, ncluzând achiziţiile din străinătate, asistenţa la meciuri a crescut fumos n ultimii ani. Motivul prezenţei străinilor în Anglia este că echipele îşi ermit să le plătească marile sume de transfer şi salariile, şi asta entru că tot mai mulţi bani au curs din transmisiile TV prin satelit, deşi i acest crescendo va fi stopat cândva. Cred că toate cluburile se pot escurca bine în lumea afacerilor, momentan puţine fiind cele rofitabile. Oricum, banii care au invadat fotbalul englez prind bine şi anii se bucură", a spus Patrick Haverson, ziarist la Financial Times, elativ la investiţiile de proporţii din ultimii ani în fotbalul din Albion.

De altfel, 8 cluburi din Premier League şi tot atâtea din divizii nferioare au fost flotate în ultimii 2 ani, pe piaţa bursieră londoneză, acţiunile lor fluctuând în funcţie de rezultatele obţinute, dar şi de acţiunile realizate în afara gazonului verde. În tabelul de mai jos vă prezentăm valoarea pe piaţă a cluburilor de prima ligă cotate la bursă, respectiv sponsorii celor 20 grupări, reclama pe tricou constituind o altă bună sursă de venituri.

CLUBUL	VALOAREA (mil. lire sterline)	SPONSOR
Manchester Utd.	429,85	SHARP Wiewcam
Chelsea	181,51	AUTOGLASS
Newcastle	176,7	BROWN Ale Breweries
Aston Villa	105,7	AST Computers
Tottenham	99,09	HEWLETT PACKARD
Leeds/Caspian	55,95	Packard Bell
Bolton/Burnden Leisure	48,56	Reebok
Southhampton	24,6	SANDERSON
Arsenal	-	JVC
Barnsley	-	ORA Electronics
Blackburn Rov.	-	CIS
Coventry	-	SUBARU
Crystal Palace	-	TDK
Derby Co.	-	PUMA
Everton	-	One 2 One
Leicester	-	WALKERS
Liverpool	-	Carlsberg
Sheffield	-	SANDRRSON Electronics
West Ham Utd.	-	Dagenham Motors
Wimbledon	-	ELONEX Electronics

Cluburile s-au axat în investiţiile lor, în general, pe înnoirea sau construcţia de noi arene, respectiv pe achiziţii şi apoi plata grasă a jucătorilor. În prima ligă, majoritatea lor au un salariu anual variind de la 75.000 lire sterline pentru, să zicem, un fundaş novice, la 400.000, plus primele, între 10 şi 50 mii. Un import de clasă bate spre un salariu anual de 1 milion, plafonul fiind al lui Shearer, cu 1,5 milioane. Starurile încheie şi contracte auto, de exemplu de două milioane lire pe 3 ani plus o maşină de serviciu, în cazul lui Beckham, apoi reclame la ghete de fotbal, de la 75.000 lire pentru un tânăr la 250.000 lire pentru un Shearer, apoi ceva editoriale prin ziare, fotomodele şi contracte cu firme de îmbrăcăminte, şi ajungem la nişte venituri de milioane pentru destui jucători din Premiership. De altfel, cam doar jumătate din venitul starurilor provine din salarii.

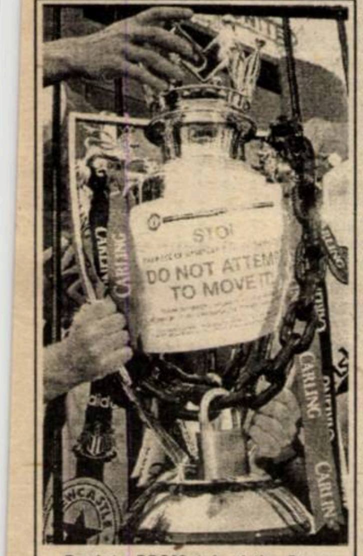

Revista BBCMatch of the Day a publicat o imagine sugestivă relativ la supremaţia campioanei Manchester, cu 4 titluri în ultimii 5 ani. Clubul a legat în lanţuri trofeul la porţile stadionului, atenţionând cu mesajul: "STOP! NU ÎNCERCAŢI SĂ-L LUAŢI!" pe cei de la Arsenal, Newcastle şi Liverpool. Să nu credeţi, însă, că trofeul a fost agăţat acolo mai mult decât pentru acest clişeu...

Nu toţi străinii vin, însă, cu cele mai bune gânduri, după cum explică Mick McGuire, agent PFA: **"În ultimii 2 ani, sumele au devenit ridicole, atrăgând astfel o serie de mercenari. Am auzit de ceva străini care, la sosire, au cerut un salariu săptămânal de 35.000 lire, doar pentru că ştiau că un Bergkamp sau Ravanelli câştigă atât. Acum 2-3 ani se mulţumeau cu 10 mii."** Afirmaţia este veridică, de vreme ce olandezul Pierre van Hooijdonk a rupt-o cu un club de C3, Celtic, în favoarea unei echipe de liga a II-a, Forest, doar datorită nemulţumirilor de ordin financiar: **"7.000 pe săptămână e O.K. pentru un copil al străzii, dar nu pentru un atacant internaţional."** (!?)

O altă mare investiţie, stadioanele, a fost în centrul atenţiei lunea trecută, cu ocazia ultimului meci al etapei a V-a, **BOLTON WAND. - EVERTON 0-0**. Gazdele au debutat într-o arenă nou-nouţă, Reebok Stadium, amplasată în Horwich, şi nu în centrul oraşului Bolton, unde fusese în ultimii peste 100 de ani vechiul Burnden Park. La un cost de 35 milioane lire, stadionul Reebok este cea mai scumpă arenă engleză construită din temelii, în numai 11 luni! Pe lângă scorul alb, "trăpaşii" lui Colin Todd au avut ghinion şi cu accidentarea gravă a celui mai scump jucător din istoria clubului, Robbie Elliott, adus contra a 2,5 milioane lire de la Newcastle, de unde Bolton l-a recrutat recent şi pe veteranul Beardsley.

În week-end a fost pauză în prima ligă, datorită meciului Anglia - Moldova, de mâine, de pe Wembley. Se pare că Hoddle va conta în această haltă spre mondiale pe Seaman-Gary Neville, Southgate, Campbell, Le Saux-Batty, Lee, Gascoigne, Ripley-Sheringham, Ferdinand.

Sâmbătă, în runda a 6-a, vor avea loc meciurile Barnsley - Aston Villa, Arsenal - Bolton, Crystal Palace - Chelsea, Derby - Everton, Liverpool - Sheffield W., Leicester - Tottenham, Man. Utd. - West Ham, Newcastle - Wimbledon, Coventry - Southampton, iar duminică, lidera Blackburn va primi vizita lui Leeds. Şi apropo de fruntaşe, West Bromwich Albion Birmingham şade surprinzător pe primul loc în liga secundă, avându-l la cârmă pe fostul antrenor al lui... Blackburn, Ray Harford.

● Leicester City, participantă în Cupa UEFA, s-a întărit cu portarul francez Pegguy Arphexad.

MIHAI COMŞULEA

CARLING PREMIERSHIP

1. BLACKBURN	5	4	1	0	15- 4	13	+4
2. MAN. UTD.	5	4	1	0	8- 0	13	+7
3. WEST HAM	5	3	1	1	9- 6	10	+4
4. CHELSEA	4	3	0	1	14- 5	9	+6
5. ARSENAL	5	2	3	0	9- 5	9	+3
6. LEICESTER	5	2	2	1	6- 5	8	-1
7. TOTTENHAM	5	2	1	2	5- 6	7	-2
8. NEWCASTLE	2	2	0	0	3- 1	6	0
9. CRYS.PALACE	5	2	0	3	5- 5	6	0
10. BARNSLEY	5	2	0	3	4-10	6	-3
11. LIVERPOOL	4	1	2	1	5- 4	5	+2
12. BOLTON	4	1	2	1	4- 4	5	+2
13. COVENTRY	5	1	2	2	6-10	5	-4
14. EVERTON	4	1	1	2	3- 5	4	-5
15. LEEDS	5	1	1	3	4- 7	4	-5
16. SHEFFIELD	5	1	1	3	6-13	4	-2
17. DERBY CO.	3	1	0	2	1- 2	3	0
18. SOUTHAMPT.	5	1	0	4	4- 9	3	-6
19. ASTON VILLA	5	1	0	4	3- 9	3	-3
20. WIMBLEDON	4	0	2	2	3- 7	2	-7

GERMANIA BERTI VOGTS CONTINUĂ SĂ AIBĂ „BULAN"!

● Sâmbătă, în meciul Germania - Portugalia, antrenorul gazdelor, Berti Vogts, a continuat să fie îmbrăţişat de noroc. În minutul 71, el l-a introdus pe Kirsten, după alte 8 minute apărând în joc şi Dariusz Wosz. În minutul 81, primul a egalat din pasa lui Wosz! Reamintim că nu este o premieră pentru alb-negri. În precedentul meci, jucat la Belfast şi câştigat de Germania cu 3-1, s-a întâmplat ceva similar: la scorul de 1-0 în favoarea irlandezilor, au intrat în teren Hässler (min. 64) şi Bierhoff (min. 70). Micuţul Thomas Hässler a dat pasele decisive la toate cele trei goluri marcate de Bierhoff în minutele 73, 78 şi 79. A fost cel mai rapid hat-trick într-un meci internaţional al echipei germane, precedentul datând din 16 mai 1937, din meciul Germania - Danemarca 8-0, Otto Siffling marcând 3 goluri în 12 minute (33, 40 şi 44).

Faza primului gol înscris de Răducioiu în Germania pentru noua sa echipă VfB Stuttgart împotriva lui MSV Duisburg

● În ciuda faptului că nu se află într-o formă foarte bună, Răducioiu primeşte încredere din partea noului său antrenor, Joachim Löw. "Este un tip foarte tehnic, care ne poate ajuta mult. Toată lumea mă întreabă, pe cine voi alege dintre el şi Akpoborie, să-l acompanieze pe Bobic în atac. Cred că am să le fac tuturor o surpriză: Bobic va juca în spatele celor doi!" Interesant, dar îi punem şi noi o întrebare lui "Yogi" Löw: În acest caz, unde va juca Balakov, adevăratul regizor al jocului celor de la Stuttgart?

● La Köln nu e linişte (vezi şi Fotbal vest nr. 32, din 19 august 1997). Cu scaunul clătinându-se, antrenorul Peter Neururer încearcă tot felul de soluţii pentru a menţine ordinea în echipă. După meciul pierdut în faţa lui Ulm (1-3 în Cupa Germaniei), golgeterul "ţapilor", Toni Polster, nu s-a încadrat în programul echipei, participând la un concert alături de grupul "Fabulösen Thekenschlampen" cu care va scoate, în curând, şi un compact-disc. Pentru această rebeliune, Neururer a propus ca Polster să fie amendat cu 20.000 DM! "Am contract cu grupul, pe care trebuie să-l respect", zice Toni. "Neururer are apariţii la TV, şedinţe de autografe, alte reclame, toate cu contracte. Credeţi că el nu şi le respectă?", a continuat austriacul. "Nu sunt vinovat şi nu voi plăti nimic." Până la urmă, consultând paragraful 2 al Regulamentului jucătorilor cu licenţă profesionistă, s-a constatat că totul fusese supradimensionat, părţile dându-şi mâna. Adică un fel de obicei dâmboviţeano-ferefist...

● După cum am mai scris, primul antrenor din Bundesliga demis în acest început de sezon, a fost Hans Jürgen Dörner. Pe lista de aşteptare se află Benno Möhlmann şi Felix Magath (ambii şomeri, foşti antrenori şi jucători la Hamburg), sau Volker Finke, omul care se identifică cu SC Freiburg. Până atunci, interimatul îl asigură secundul lui Dörner, Wolfgang Sidka (42 de ani), un om cu 333 prezenţe în Bundesliga la Hertha, 1860 şi Bremen (115 tocmai la echipa pe a cărei bancă tehnică stă acum, în perioada 1982-86). Părerea lui despre situaţia actuală a lui Werder e scurtă şi cuprinzătoare: "Sutem la pământ şi trebuie să ne ridicăm cât mai repede."

● Iranianul de 28 de ani Ali Daei este noul favorit şi al publicului din Bielefeld. De profesie inginer, Daei are în Iran un magazin cu articole sportive, cele mai bine vândute fiind tricourile Arminiei Bielefeld, actualul său club (nu numai datorită acestui magazin, Arminia şi-a îmbunătăţit cifra de afaceri în 1996 de la 21 milioane DM la 34,8 milioane). Autor a 22 de goluri, în cele 15 meciuri pe care le-a jucat cu naţionala Iranului în 1996, el nu a fost văzut încă de compatrioţii săi "la lucru" în Germania, deşi un canal de sport din Iran transmite meciuri din Bundesliga. "De ce ne arată Schalke - Dortmund, când Bielefeld joacă la Karlsruhe?" s-au îmbufnat iranienii. I-o fi auzit cineva?

● Stadionul Fritz Walter din Kaiserslautern este considerat cel mai modern din Germania. Probabil aşa o fi, din moment ce în 1998 Ministerul de Interne îşi va ţine în saloanele acestuia o conferinţă foarte importantă. Pe când o şedinţă extraordinară condusă de Gavril Dejeu în "saloanele stadionului" din Ştefan cel Mare?

M.B.

SPANIA NICI O ECHIPĂ CU PUNCTAJ MAXIM

Doar două succese ale gazdelor în runda a doua în Primera Division, din cele 28 de goluri înscrise doar 6 purtând semnătura stranierilor, dar mulţi din ei au lipsit, fiind convocaţi în naţionalele lor, angrenate în preliminariile CM '98. Scorul etapei a fost consemnat pe stadionul Vicente Calderon, în prezenţa a 30.000 de suporteri. **ATL. MADRID - VALLADOLID 5-0: Bogdanovici (11, 32), Santi (58 - penalty), Lardin (79), Kiko (90).** Alb-roşii au făcut unul din cele mai bune jocuri din ultimii ani, în absenţa lui Vieri strălucind bosniacul Bogdanovici, Lardin fiind şi el în vervă deosebită. Oaspeţii au încasat deja 8 goluri în 180 de minute, fapt destul de îngrijorător, deoarece alb-violeţii reprezintă Spania în Cupa UEFA.

Cealaltă victorie pe teren propriu. **SOCIEDAD - SANTANDER 1-0: Luis Perez (44).** Bascii au avut 5 jucători accidentaţi, unul suspendat, doi convocaţi în naţionalele lor, printre care şi Craioveanu, dar au triumfat totuşi, stricându-i sărbătoarea portarului Santanderului, Ceballos, care a împlinit 28 de ani în ziua meciului.

Două succese externe, la scoruri identice. **SALAMANCA - REAL 0-2: Morientes (18, 30).** Victorie clară şi comodă, graţie "dublei" lui Morientes, ex-Zaragoza. Portarul Realului, Canizares, a avut totuşi ceva emoţii, reuşind să pareze un penalty executat de Pauleta.

GIJON - TENERIFE 0-2: Pinilla (5), Chano (58). Succes meritat al insularilor, jucătorul lor, Felipe, evoluând pentru a 300-a oară în prima ligă. Gijonul a avut noroc cu portarul Ablanedo, care a mai salvat încă vreo 3 situaţii critice. În celelalte 5 partide au fost consemnate remize. După ce în ultimul meci al primei etape, disputat lunea trecută, Betis Sevilla s-a impus la Valladolid, scor 3-1, goluri marcate de **Vidakovici (85), Alexis (87), Nadj (89) - Juan Carlos (32)**, alb-verzii n-au putut câştiga în faţa propriilor fani: **BETIS - ATH. BILBAO 1-1: Oli (76) - Larrainzar (60).** Gazdele pot fi însă mulţumite cu acest rezultat, portarul lor, Prats, aflându-se în zi mare.

MERIDA - COMPOSTELA 3-3: Pirri (68), Marcos (73 - penalty), Jaime (79) - Manuel (20), Lekumberri (23), Ohen (40). Spectatorii prezenţi pe arena "Romano Jose Fouto" (noua denumire a stadionului) au asistat la un adevărat miracol, favoriţii lor revenind în doar 11 minute, de la scorul de 0-3! Ambele formaţii au mai avut şi câte o bară. Merida încă nu se poate lăuda cu nici o victorie în faţa celor de la Compostela, nici măcar în liga a II-a.

CORUNA - MALLORCA 1-1: Ivan Campo (52 - autogol) - Moya (41). Doar 17.000 de aficionados au cutezat să vină pe Stadio Riazor, înfruntând o căldură de 36°C. Nu prea au avut ce vedea, deoarece Coruna a dezamăgit. Acelaşi rezultat s-a înregistrat şi acum 28 de ani.

ESPANOL - CELTA 1-1; Berges (74 - autogol) - Berges (51). După 64 de ani catalanii au părăsit stadionul Sarria, ei urmând să joace de acum pe arena "Olimpic De Monjuic", cu o capacitate de 55.000 de locuri. La meci n-au fost prezenţi decât 20.000, fiind martori la a 6-a remiză consecutivă a celor din Vigo în fief-ul barcelonezilor.

ZARAGOZA - OVIEDO 3-3: Gonzales (38), Garitano (64 - penalty), Jordi (80) - Pompei (14, 23), Moreno (69 - penalty). Eliminat: Pier (Zaragoza) - min. 62. 6 goluri, două penalty-uri, un cartonaş roşu, iată destule evenimente notabile petrecute pe stadionul Romareda, care, în treacăt fie spus, are 40 de ani de existenţă, cu banii investiţi în construcţia lui nemaiputându-se cumpăra la ora actuală decât un apartament modest. Partida a fost condusă de Perez Lasa, arbitru debutant în prima ligă.

Întâlnirea **Valencia - Barcelona** s-a disputat luni seara, după închiderea ediţiei, fiind mobilizaţi 800 de poliţişti. Boss-ul catalanilor, Nunez, a împlinit 66 de ani şi rămâne de văzut dacă băieţii săi îi vor face un cadou pe măsura evenimentului.

GHIŢĂ OCHIŞOR

SPANIA

1. ATL.MADRID	2	1	1	0	6- 1	4	+1
2. COMPOST.	2	1	1	0	5- 3	4	+1
3. OVIEDO	2	1	1	0	5- 3	4	+1
4. BETIS	2	1	1	0	4- 2	4	+1
5. ESPANOL	2	1	1	0	4- 2	4	+1
6. REAL	2	1	1	0	3- 1	4	+1
7. TENERIFE	2	1	1	0	2- 0	4	+1
8. CELTA	2	1	1	0	3- 2	4	+1
9. MALLORCA	2	1	1	0	3- 2	4	+1
10. BARCELONA	1	1	0	0	3- 0	3	0
11. SANTANDER	2	1	0	1	1- 1	3	0
12. SOCIEDAD	2	1	0	1	1- 3	3	0
13. CORUNA	2	0	2	0	1- 1	2	-1
14. ZARAGOZA	2	0	1	1	4- 5	1	-2
15. MERIDA	2	0	1	1	3- 5	1	-2
16. BILBAO	2	0	1	1	2- 4	1	-2
17. VALENCIA	1	0	0	1	1- 2	0	0
18. SALAMANCA	2	0	0	2	0- 3	0	-3

GOAL TROTTER

KREMLINUL AVERTIZEAZĂ TRUPA LUI IGNATIEV

Kremlinul a cerut explicaţii pentru recenţii paşi greşiţi ai fotbalului rus. Spartak Moscova a remizat alb cu Kosice şi a ratat calificarea în grupele Champions League, unde Rusia nu va fi reprezentată pentru al doilea sezon consecutiv, iar reprezentativa lui Boris Ignatiev se află în faţa unui examen capital pentru calificarea la mondialele franceze din '98. Mâine, la Sofia, Bulgaria şi Rusia se vor înfrunta în prima manşă a duelului lor pentru supremaţia grupei a V-a, returul urmând să aibă loc la 11 octombrie la Moscova. Semifinaliştii de la U. S. World Cup au 15 puncte, iar ruşii 14, fiecare din câte 6 meciuri, ceea ce înseamnă că ex-sovieticii au nevoie de 4 puncte din meciurile cu Bulgaria, în condiţiile în care acestea sunt ultimele meciuri ale celor două ţări în grupă. Leonid Tyagachev, preşedintele Comitetului de Stat pentru Cultură fizică şi Turism, în fond Ministrul Sportului, aşteaptă de la federaţia de fotbal a Rusiei un raport-analiză amănunţită şi un mesaj către guvern, care să conţină motivele acestor nereuşite. Pe lângă punctele pierdute surprinzător cu Israel şi Cipru, Rusia a avut două contraperformanţe recente în amicale, 0-2 la Moscova cu o selecţionată mondială, 0-1 la Sankt Petersburg cu Iugoslavia, ceea ce a adunat norii deasupra federaţiei conduse de Vyacheslav Iarkoloskov. De altfel şi la nivelul echipelor de club Rusia a avut un declin dramatic în clasamentul coeficienţilor UEFA, având o traiectorie similară cu cea a României, ceea ce a adus-o între cele mai slabe ţări cu două echipe în C3!

NORVEGIA ŞI OLANDA COPIAZĂ ROMÂNIA

Tore Andre Flo, cu un gol înscris în minutul 43 la Baku, a adus Norvegiei a doua calificare consecutivă la mondiale, respectiv a 3-a în istoria fotbalului din ţara fiordurilor. Graţie victoriei cu 1-0 în Azerbaidjan, Norvergia a câştigat deja grupa a III-a, şi în grupa a 7-a situaţia fiind clară în urma rezultatului Olanda - Belgia 3-1. Germania îşi poate asigura calificarea încă de mâine, în cazul unei victorii miercuri acasă cu Armenia, fiind virtual câştigătoare a grupei a 9-a, în care Portugalia s-ar putea să piardă şi locul 2, dacă ucrainenii vor câştiga ultimul lor meci, pe 11 octombrie, în Armenia!

Iată rezultatele înregistrate în weekend, în preliminariile C.M.:

- **grupa I:** Croaţia - Bosnia 3-2, Slovenia - Grecia 0-3;
- **grupa a III-a:** Elveţia - Finlanda 1-2 şi Azerbaidjan - Norvegia 0-1;
- **grupa a IV-a:** Austria - Suedia 1-0 (Herzog, 71), Scoţia - Belarus 4-1 şi Letonia - Estonia 1-0. Cu aceste rezultate, Austria (19 p./8j.) mai are doar şansa a două victorii în faţa Belarusului, primul meci având loc chiar mâine la MInsk, în condiţiile în care Scoţia (20p./9j.) are prima şansă pe 11 octombrie, acasă cu Letonia.
- **grupa a V-a:** Luxemburg - Cipru 1-2;
- **grupa a VI-a**: Insulele Feroe - Cehia 0-2;
- **grupa a VII-a:** Olanda - Belgia 3-1;
- **grupa a VIII-a**: Islanda - Irlanda 2-4, Liechtenstein - România 1-8 şi Lituania - Macedonia 2-0;
- **grupa a IX-a**: Germania - Portugalia 1-1 şi Armenia - Albania 3-0.

În alte meciuri decât cele mai sus, care vor avea loc mâine: Danemarca - Croaţia (gr. I), Anglia - Moldova şi Georgia - Italia (gr.II), Ungaria - Azerbaidjan şi Norvegia - Elveţia (gr. III), Slovacia - Iugoslavia (gr. VI), România - Islanda şi Lituania - Irlanda (gr. VIII) şi Albania - Irlanda de Nord, în grupa a IX-a.

■ În zona sud-americană, mâine se va disputa antepenultima etapă, cu meciurile Chile - Argentina, Columbia - Venezuela, Paraguay - Bolivia şi Peru - Uruguay. 8 ţări luptă încă pentru cele 4 locuri calificante: Argentina (25 p./13 j.), Columbia (24 p./14 j.), Paraguay (23 p./13 j.),Chile (19 p./13 j.), Peru (19 p./13 j.), Ecuador (18 p./14 j.), Bolivia (17 p./13 j.) şi Uruguay (17 p./13 j.).

GEORGE, DE 59 DE ANI PE DRUMURI

George Wilmott, un devotat fan al lui Arsenal Londra încă din 1938, când a asistat pentru prima oară la un meci al "tunarilor" pe teren propriu, a reuşit în sezonul trecut să viziteze cele 92 de stadioane ale tuturor cluburilor profesioniste din cele 4 ligi engleze într-o perioadă de numai 193 zile, neratând totodată nici un meci al lui Bergkamp & Co., fie el acasă, fie în deplasare. Septuagenarul a asistat la 185 meciuri în sezonul trecut!

DUPĂ 13 ANI, DIN NOU ANGLIA-SCOŢIA ÎN UEFA

Celtic Glasgow - FC Liverpool va fi marţea viitoare unul dintre capetele de afiş în turul I al Cupei UEFA. Aceasta va fi a 24-a confruntare anglo-scoţiană în cupele europene, bilanţul fiind favorabil Angliei, cu 17 calificări la 6. Categorica diferenţă o fac disputele din Cupa UEFA, în care echipele engleze s-au impus de 14 ori, ultima oară în turul 3 în ediţia 1984-'85, Dundee United - Manchester Utd. 2-3 şi 2-2. singurele caliicări scoţiene în C 3 reuşindu-le Dunfermline în 1962, 2-0 şi 0-1, respectiv Aberdeen, 3-1 şi 1-1 cu Ipswich. Dintre cele 14 succese engleze în UEFA, două a reuşit şi Liverpool, de fiecare dată în faţa lui Hibs Edinburgh, 2-0 şi 1-0, în '70-'71, respectiv 4-0 şi 4-2 în '75.

În schimb, în Cupa Campionilor este 2-1 pentru Scoţia la calificări, Celtic şi Rangers dispunând de fiecare dată de Leeds, în semifinalele din '69-'70, respectiv în turul II '92-'93. Pentru englezi s-a impus Liverpool în ediţia 1980-'81 (turul 2), 4-0 şi 1-0 cu Aberdeen.

În fine, în Cupa Cupelor, pentru scoţieni s-au impus Rangers, în '60-'61, în faţa lui Wolves, şi Dunfermline, în '68-'69, în faţa lui West Brom, în vreme ce pentru englezi s-au calificat Tottenham, în '62-'63, în dauna lui Glasgow Rangers, şi Liverpool, tocmai în faţa Celticului. S-a întâmplat în semifinalele ediţiei 1965-'66 (2-0 şi 0-1, la Glasgow, în prima manşă).

O.P.R.

Notizie dall' Italia

COPPA ITALIA

La mijlocul săptămânii trecute, au intrat în scenă toate formaţiile din primul eşalon, disputându-se prima manşă a partidelor din cadrul turului II. Echipele din Serie B s-au impus în 5 jocuri, în faţa celor din liga întâi: **Cagliari - Piacenza 3-2; Genoa - Atalanta 3-0; Torino - Sampdoria 2-1; Perugia - Napoli 3-2; Venezia - Parma 3-2.** În acest ultim meci, emilianii au fost conduşi cu 3-0, riscând astfel a treia eliminare consecutivă încă de la intrarea în competiţe după cele din '95-'96 (0-3 cu Palermo) şi '96-'97 (1-3 cu Pescara). Golurile lui **Maniero şi Milanese** au mai redresat totuşi situaţia şi trupa lui Ancelotti mai poate spera în calificare. Iată şi rezultatele celorlalte întâlniri: **Lecce - Empoli 2-1; Pescara - Vicenza 0-1; Castel di Sangro - Fiorentina 0-2; Roma - Verona 5-3; Reggina - Udinese 1-2; Andria - Lazio 0-3; Brescello - Juventus 1-1; Milan - Reggiana 0-0 (!); Ravenna - Bologna 0-5; Bari - Brescia 1-0; Foggia - Inter 0-1.**

OTERO INDISPONIBIL, REVINE VIERCHOWOD !

Atacantul lui Vicenza, **Marcelo Otero**, s-a accidentat în prima etapă, în partida cu Sampdoria, şi va fi indisponibil timp de o lună şi jumătate.

În schimb, **Pietro Vierchowod**, la 38 de ani şi jumătate, a semnat un nou contract cu o echipă din Serie A, urmând să îmbrace timp de un an tricoul Piacenzei!

3 JOCURI DIN SERIE A VOR AVEA LOC SÂMBĂTĂ

Etapa a II-a din Serie A va fi împărţită în două. Sâmbătă vor evolua 3 formaţii care marţi vor lua startul în Cupa UEFA: Sampdoria, Udinese şi Lazio. Astfel, că la 13 septembrie, ora 17, se vor întâlni: **Brescia - Sampdoria; Lecce - Udinese şi Milan - Lazio.**

UN NOU EXAMEN PENTRU SQUADRA AZZURRA

Mâine, 10 septembrie, naţionala Italiei va disputa în Georgia penultimul joc în cadrul preliminariilor CM - Franţa '98. În cazul unei victoriii, azzurri au nevoie doar de o remiză în partida cu Anglia, care va avea loc la Roma., pentru a obţine calificarea în turneul final. Iată lotul convocat de selecţionerul Cesare Maldini pentru confruntarea cu Georgia: **Pagliuca, Peruzzi - portari; Cannavaro, Ferrara, Maldini, Nesta, Panucci, Torrisi - fundaşi; D. Baggio, Conte, Lombardo, R. Baggio, Di Livio, Di Matteo, Fuser - mijlocaşi; Casiraghi, Inzaghi, Vieri, Zola - atacanţi.**

Costacurta şi Albertini sunt suspendaţi, iar **Del Piero** este indisponibil.

SERIE B

ANDRIA - CHIEVO 1-0: Sturba (44); **CASTEL DI SANGRO - ANCONA 1-1:** Camplone (42 - autogol) - Martinetti (80); **FOGGIA - VENEZIA 1-2:** Ballarin (20 - autogol) - Schwoch (69), Cossato (78). A 4-a victorie a lagunarilor în Puglia, în liga a II-a; **GENOA - LUCCHESE 1-1:** Pereira (77) - Wome (56). Toscanii încă n-au triumfat niciodată pe stadio "Luigi Ferraris", aceasta fiind a 3-a remiză; **RAVENNA - PERUGIA 0-0; REGGINA - REGGIANA 1-0:** Marino (43). A 4-a victorie a calabrezilor în faţa lui Reggiana, în ultimele 4 jocuri directe, disputate pe terenul primei formaţii; **PESCARA - CAGLIARI 0-1:** Banchelli (64). Unicul succes de până acum al insularilor la Pescara a fost consemnat la 13 mai 1984, scor tot 1-0. Oaspeţii au jucat din minutul 54 în 10 oameni, Vasari fiind eliminat; **TORINO - PADOVA 2-1:** Carparelli (11), Foglia (58) - Saurini (75); **TREVISO - SALERNITANA 1-1:** Clementi (40) - Breda (4). Este primul punct obţinut de oaspeţi la Treviso, în precedentele 5 jocuri gazdele impunându-se de fiecare dată; **VERONA - MONZA 3-2:** Ghirardello (26), Aglietti (33, 42) - Masolini (77 - penalty), D'Aversa (84).

CALCIO Serie B

1. VENEZIA	2	2	0	0	4-1	6	+3
2. CAGLIARI	2	2	0	0	3-0	6	+3
3. PERUGIA	2	1	1	0	4-1	4	+1
4. SALERNITANA	2	1	1	0	3-1	4	+1
5. LUCCHESE	2	1	1	0	3-2	4	+1
6. ANCONA	2	1	1	0	2-1	4	+1
7. C.DI SANGRO	2	1	1	0	2-1	4	+1
8. TORINO	2	1	0	1	2-2	3	0
9. CHIEVO	2	1	0	1	1-1	3	0
10. REGGIANA	2	1	0	1	1-1	3	0
11. REGGINA	2	1	0	1	1-1	3	0
12. VERONA	2	1	0	1	3-4	3	0
13. ANDRIA	2	1	0	1	2-4	3	0
14. MONZA	2	0	1	1	3-4	1	-2
15. PESCARA	2	0	1	1	1-2	1	-2
16. RAVENNA	2	0	1	1	1-2	1	-2
17. GENOA	2	0	1	1	1-3	1	-2
18. TREVISO	2	0	1	1	1-3	1	-2
19. FOGGIA	2	0	0	2	1-3	0	-3
20. PADOVA	2	0	0	2	1-3	0	-3

Etapa viitoare

Duminică, 14 septembrie, ora 17⁰⁰: Ancona - Genoa; Cagliari - Castel di Sangro; Chievo - Salernitana; Andria - Pescara; Monza - Venezia; Padova - Verona; Perugia - Lucchese; Reggiana - Ravenna; Reggina - Treviso; Torino - Foggia.

SANDU USUSAN

CONTINUĂ DEGRINGOLADA LA M.T.K.

UNGARIA

Etapa a 7-a, disputată miercuri, 3 septembrie, a fost una cu destule surprize și cu numeroase goluri.

Campioana ediției trecute, MTK Budapesta, a suferit a doua înfrângere consecutivă pe teren propriu, acumulând un singur punct în ultimele 3 runde. Eșecul este cu atât mai suprinzător, cu cât a fost înregistrat în fața unei noi promovate. **MTK -DIOSGYÖR 0-1: Lörincz (10 - autogol)**. Gazdele au dominat categoric, dar portarul Robert Racz, născut la 20 noiembrie 1972, a avut 5-6 intervenții de excepție.

O altă fruntașă a ediției trecute, gruparea alb-verzilor din Budapesta, a pierdut în fața fostei lanterne roșii.

VAC SAMSUNG - FERENCVAROS 3-2: Horvath (16), Nagy (24 - penalty), Kasza (36) - Lipcsei (48), Vamosi (55). Gazdele au avut o primă repriză de excepție, Frady revenind în partea a doua, nereușind însă egalarea, cu toate că Vac a evoluat în ultimele 5 minute în inferioritate numerică, Boda fiind eliminat.

Continuă seria succeselor pentru Györ, care se distanțează în clasament. **SIOFOK - GYOR 1-3:Pest (65) - Csato (43), Vayer (56), Szarvas (73 - penalty)**. În ediția trecută, Siofok s-a impus cu 1-0.

Feroviarii au relizat scorul campionatului. **DEBRECEN - BEKESCSABA 8-0: Ilea (4 goluri - unul din penalty), Djurisici, Vadicska, Szatmari, Dombi.** Joc nervos, cu două cartonașe roșii, Böör (de la gazde - min. 80), respectiv Dobi (Bekescsaba - min. 10), și 8 galbene.

Tot 8 goluri s-au înscris și în partida **BVSC BUDAPESTA - ZALAEGERSZEG 5-3: Erös (10), Aubel (48, 70, 78), Duro (63 - penalty) - Sebök (50), Szabo II (54), Somfalvi (85).** Deși "Zala" a punctat de 3 ori, budapestanii au triumfat la pas, ratând încă 4-5 ocazii mari.

Peste 10.000 de spectatori au aplaudat succesul formației lui Negrău, **HALADAS - KISPEST 1-0: Vidoczi (20).** În urma acestui rezultat, Kispest a preluat lanterna.

Alb-violeții din Budapesta s-au impus pe arena unei noi promovate. **GAZSZER AGARD - UJPEST 1-2: Bekö (25) - Toth (48), Veber (90 - penalty).** Dominarea gazdelor, timp de 60 de minute, n-a fost suficientă.

Ultimele două partide s-au încheiat remiză. **FC STADLER - TISZAKÉCSKE 1-1: Murai (8) - Szanto (70)** şi **VASAS - VIDEOTON 1-1: Hamori (28) - Dveri (75).**

Etapa viitoare se va disputa în zilele de 13 și 14 septembrie. MTK va evolua din nou acasă, cu Vac, iar Györ va primi replica lui BVSC Budapesta, în timp ce Ferencvaros se va deplasa la Bekescsaba. Ujpest va juca pe teren propriu cu Siofok.

ŞTEFAN MARTON

N.B.1

1. GYOR	7	7	0	0	16-7	21	+12
2. VASAS	7	5	1	1	18-8	16	+7
3. BVSC BUDAP.	7	4	3	0	19-11	15	+3
4. UJPEST	7	4	2	1	14-8	14	+2
5. MTK BUDAP.	7	4	1	2	16-10	13	+1
6. HALADAS	7	4	0	3	11-7	12	0
7. VIDEOTON	7	3	3	1	11-9	12	+3
8. FERENCVAR.	7	3	2	2	13-11	11	+2
9. DEBRECEN	7	3	1	3	14-9	10	+1
10. DIOSGYORGY	7	3	1	3	12-8	10	-2
11. STADLER	7	1	4	2	7-9	7	-5
12. BEKESCSABA	7	2	1	4	5-20	7	-2
13. TISZAKECSKE	7	1	3	3	11-16	6	-3
14. VAC SAMS.	7	1	2	4	12-18	5	-7
15. GAZSZER A.	6	1	1	4	8-10	4	-5
16. SIOFOK	7	1	1	5	6-12	4	-8
17. ZALAEG.	6	1	0	5	6-14	3	-6
18. KISPEST	7	1	0	6	5-17	3	-6

În lumea dezvoltată
cea mai eficientă
reclamă este cea
legată de SPORT

FOTBAL vest
vă oferă ACUM, AICI,
această şansă, pentru că:

- Spre deosebire de celelalte ziare locale, este difuzat în judeţele ARAD + BIHOR + CARAŞ-SEVERIN + HUNEDOARA + TIMIŞ
- Este citit de populaţia activă, dinamică, "trecut din mână în mână"
- Reclama Dvs. în "Fotbal vest" nu este înghesuită în pagini exclusiv publicitare, ci este evidenţiată distinct, alături de cele mai interesante articole sportive

1900 Timişoara, str. Paris 2A ✦ Tel./fax: 056.190.656;190.128

SĂ RÂDEM SAU SĂ PLÂNGEM? ☛8

În Caraş, înaintea partidelor...

SE SAPĂ SUB PORŢI!!

SĂ RÂDEM SAU SĂ PLÂNGEM? ☛8

Un Stanley Matthews la Arad!

IONUŢ POPA ÎN TEREN!

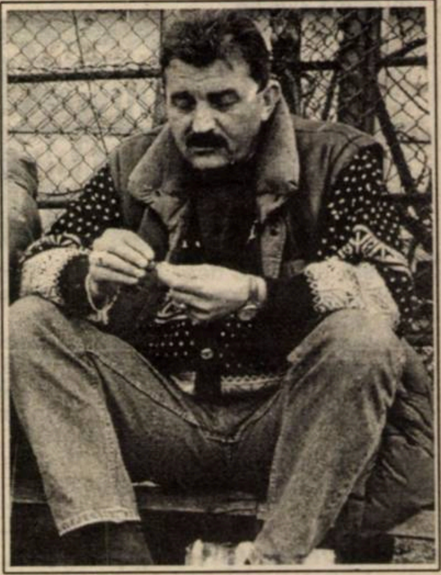

FOTBAL vest

Anul VII Nr. 36 (288) ● 16-22 sep. 1997 ● 1500 lei

Se difuzează în ARAD, BIHOR, CARAŞ, HUNEDOARA, TIMIŞ

■ MAGNET ■ MAGNET ■ MAGNET ■ MAGNET ■

ACUM POLI ARE UN WEAH ŞI UN DESAILLY

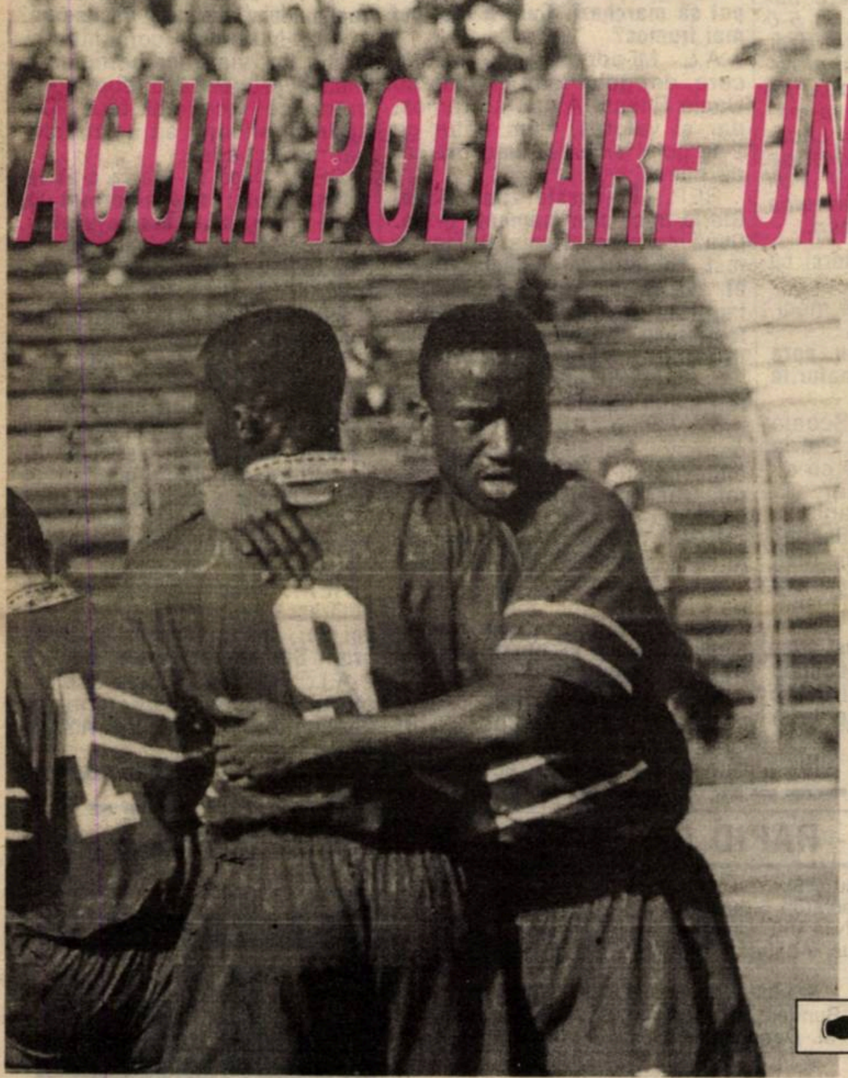

☛5

VOCEA PORUMBELULUI COLUMBIAN

(nu trageţi în... Rocco şi fraţii săi)

Sigur că dacă CSM-ul bătea în Ghencea, sau scotea măcar un "X", fac pariu că fanii din Valea Domanului ieşeau vineri seara în stradă şi cu toată noaptea răcoroasă de septmebrie, se găseau câţiva să facă baie în fântâna arteziană din centrul Reşiţei! Steaua însă a câştigat... Un rezultat firesc. Normal că ne place să visăm Reşiţa lui Beldeanu şi Pătruică de acum 25 de ani, când Nestorovici n-a fost de acord ca la Bucureşti să câştige Sătmăreanu, Dumitru şi Marcel Răducanu.. Dar nu cred că trebuie făcut un capăt de ţară că vineri, Ciucur, Ciocoi şi Doană au pierdut în faţa lui Lăcătuş & co.! Repet, e frumos să visăm. Dar de aici la coşmar e drum lung. Iar apariţia lui Sdrobiş, după meci, la televizor, a fost un coşmar! După "mondialele" din America, pentru că a marcat un autogol în meciul cu SUA, columbianul Escobar a fost ucis! O lume întreagă a rămas consternată de gestul unui tifos iresponsabil. Consternat am rămas şi eu vineri seara, când Sdrobiş a tras fără amortizor în Rocco Sandu. Tot pentru un autogol! Fără glumă, Sdrobiş a împuşcat un fotbalist! Şi nici măcar n-a fost un meci de "mondiale". A fost o simplă şi firească înfrângere a unei nou-promovate în faţa campioanei ţării. A fost un simplu autogol - fapt care i s-a întâmplat de câteva ori şi lui Baresi - într-un meci încheiat cu 5-1! Iar pe Baresi nu l-a omorât nimeni! Mă întreb, atunci, de ce Sdrobiş a trebuit să-l omoare pe Rocco? Că, de fapt, l-a omorât! Fotbalistic... "Părinte", să ştii că nimeni din Valea Domanului nu te acuza că Reşiţa a pierdut cu Steaua. Sunt oamenii de aici, din Banat, aşa cum am mai spus, cârcotaşi, dar la noi nu-i Columbia! Nu se trage. Nimeni nu contestă meritele lui Sdrobiş în startul reuşit al Reşiţei în acest campionat! Dimpotrivă! Dar acest start se datorează în cea mai mare parte lui... Rocco şi fraţilor săi!

ION GOLUMBU

P.S.: Declaraţia televizată a lui Sdrobiş îndeamnă telespectatorul neavenit să se întrebe dacă Steaua nu cumva a "umblat" la Rocco Sandu! Nici gâdilat n-aş râde la o asemenea glumă...

INVITAŢII FOTBAL vest

ŞTEFAN ŞEŢU

"Pe Poli o ajutăm indirect, dacă batem rivalele ei la locul I" ☛8

ARPAD LACZKO

"Dl. Sdrobiş mi-a spus să mă pregătesc..."

☛2

MARCEL

"Pâinea de antre

albă, când nea

CIFRELE ETAPEI

0 = goluri primite de Rapid în cele 3 partide jucate în deplasare

1 = Steaua a fost singura echipă care a reuşit să câştige pe teren propriu în această etapă, în timp ce Foresta Fălticeni a realizat primul punct în deplasare, în prima divizie.

2 = numărul victoriilor obţinute de Sportul Studenţesc în faţa oltenilor pe stadionul din Regie, în ultimii 10 ani (2-0 în 1989-'90 şi 4-2 în 1996-'97).

4 = numărul de jucători eliminaţi în această etapă (3 doar la meciul Sportul - Craiova).

5 = echipe învingătoare în deplasare în această rundă a campionatului şi, totodată, numărul formaţiilor din primul eşalon care nu au cunoscut înfrângerea până acum pe terenuri străine.

23 = numărul golurilor marcate în acest week-end (10 gazdele, 13 oaspeţii).

98 = zile de când FC Argeş nu a mai pierdut o partidă de campionat. Ultima dată, la 7 iunie 1997, 0-3 la Braşov.

550 = numărul de goluri marcate de CSM Reşiţa în prima divizie.

800 = victorii realizate de Steaua de când activează în Divizia A.

1948 = anul primului joc direct Steaua - CSMR, cea mai veche întâlnire directă a rundei a 6-a.

1992 = anul în care, într-un meci, Petrolul - Dinamo, la Ploieşti, s-au marcat mai mult de un gol / meci (scor 0-4). De atunci, în 5 întâlniri, formaţiile şi-au împărţit victoriile, toate la limită.

4600 = media de spectatori care a vizionat unul din cele 9 jocuri ale etapei a 6-a.

AVANCRONICĂ CSM REŞIŢA - JIUL PETROŞANI

După 19 ani, din nou faţă în faţă în prima ligă!

Alb-negrii din Valea Domanului, din 1972 încoace, în prima ligă. Toate cele 6 confruntări cu rosso-nerii s-au încheiat cu eşecuri pentru petroşeneni. La 8 aprilie 1973 a fost 3-0 pentru CSMR, goluri marcate de **Puşcaş (13), Atodiresei (18), Dudu Georgescu (40).** La 15 august, în acelaşi an, gazdele s-au impus tot la 3 goluri diferenţă, scor 4-1, toate realizările metalurgiştilor aparţinându-i lui **Nestorovici**!

La 5 mai 1975 şi la 17 martie 1976, reşiţenii au învins cu 2-0, în ultimul meci **Bojin** izbutind o dublă (min. 26 şi 58).

În fine, ultimele două întâlniri s-au încheiat la limită în favoarea CSMR-ului, 2-1 la 24 aprilie 1977 (goluri **Gabel** - 35 şi 48, respectiv **Dumitrache** 56) şi 3-2 la 26 februarie 1978. În acest ultim joc au punctat **Atodiresei (2, 54), Oancea (74) - Mulţescu (8), Bădin (87).** 12.000 de spectatori au urmărit echipele: CSM REŞIŢA: ***Ilieş (35, Windt) - Chivu, Poraţchi, Hergane, Boţonea - Bojin, Jacotă (46, Portic), Bora - Atodiresei, Oancea, Florea.*** JIUL PETROŞANI: ***Homan (76, Cavai) - Rusu, Bădin, Ciupitu, P. Grigore - Toma, Mulţescu, Stoica - Bucurescu, Dumitrache, Sălăjan.***

În liga a II-a, Jiul a colecţionat două succese în Valea Domanului, 1-0 în ediţia 1985-86 şi 2-1 în sezonul 1995-96. Alte 3 victorii, toate la zero, le-au obţinut reşiţenii în eşalonul secund: 1-0 în '91-'92; 5-0 în '93-'94 şi 3-0 în '94-'95.

ET. VIITOARE: Et. 7 - *20-21 septembrie*

AS Dâmboviţa - Ceahlăul; Craiova - Gloria Bistriţa; CSM Reşiţa - Jiul; Dinamo - Farul; FC Argeş - Petrolul; FCM Bacău - Steaua; Fălticeni - "U" Cluj; Naţional - Oţelul; Rapid - Sportul Stud.

JIUL - FC NAŢIONAL 1-2 (1-2)

Au marcat: S. Radu (5) - Ciubotariu (16), Pigulea (42).
Stadion "Jiul", spectatori 3500
JIUL: Anton - Ştirbulescu, Mititel, Huza, S. Radu - Sedecaru (65, Barbu), Tudorache, Călugăriţa, I. Radu - Stancu, Henzel (46, Marta).
NAŢIONAL: Pap - Necula - T. Petre, Ciubotariu, Sburlea, P. Marin (46, Vasc), - Carabaş (75, Liţă), Pigulea (80, Coroian), Ganea - Niculescu, Albeanu.
Arbitri: I. Biro (Mediaş) - V. Banu, Gh. Biziniche (ambii Ploieşti).
La tineret rezerve: 1-2

PETROLUL - DINAMO 1-2 (1-1)

Au marcat: Negoiţă (31) - Mihalcea (12), Fl.Bătrânu (71, penalty).
Stadion "Petrolul", spectatori 7.000
PETROLUL: Preda - Chiriţă, Bălăceanu, O. Grigore, Negoiţă - Mihalache (61, Măldărăşanu), Zmoleanu, Baştină, Orlando (81, Constantin) - Toader (46, Frunză), Matei.
DINAMO: Prunea - Cotora - Contra, Bătrânu, Bodea, Tâlvan - Fl. Petre (89, Fl. Ionescu), Tararache, Florea - Hâldan (36, Grozavu), Mihalcea (75, M. Ivan).
Eliminat: Baştină (79).
Arbitri: Gh. Constantin (Rm. Vâlcea) - N. Grigorescu, I. Spătaru (ambii Timişoara)
La tineret rezerve: 1-1

SP. STUD. - UNIV. CRAIOVA 1-3 (0-2)

Au marcat: Caramarin (64) - Luţu (8, 28 - pen.), Ganea (89)
Stadion "Regie", spectatori 4.000
SPORTUL: Niţu - Voica (33, Caramarin) - Zanc, Cr. Petre (79, C. Popa II), Pădureţ - Diniţă, T. Cristea, Fl. Dumitru, Dobre - D. Dumitrescu (46, Lalciu), Caraman.
CRAIOVA: David - Năstăsie, Curt (33, Naicu), Vancea, Frăsineanu (71, S. Cristescu) - Suciu, G. Popescu, Luţu (83, I. Ganea), Trică - Buia, Ungur.
Eliminaţi: Niţu (82), Zanc (90) - Ganea (90).
Arbitri: V. Anghelinei - S. Ioan (ambii Galaţi), I. Negoescu (Târgovişte)
La tineret rezerve: 1-0

DÂMBOVIŢA - FC ARGEŞ 2-4 (1-3)

Au marcat: Becheanu (16), Cristescu (49, autogol) - Barbu (24, penalty, 30, 68), Mogoşanu (44).
Stadion "Municipal", spectatori 7.000
DÂMBOVIŢA: Jipa - Nan - Becheanu, Bogoi, Voicu (35, Zamfirescu), Visalom - C. Dinu (57, M. Alexandru), Bălaşa, Cozma - Jilăveanu, Antal (75, Matincă).
FC ARGEŞ: Vintilă - V. Popa - Mogoşanu, C. Cristescu, Săndoi (86, Gâlmencea), Mieluşică - Drăguş (85, M. Stoica), Năstase, Crivac - deş, Barbu.
Ad. Stoica - V. Avram, V. Argăseală (toţi din Bucureşti)
ezerve: 0-0

OAMENI DESPRE CARE SE VORBEŞTE

ARPAD LACZKO

"Dl. Sdrobiş mi-a spus să mă pregătesc..."

Numai în pielea reporterului să nu fi, când eşti pus în postura de a solicita un interviu de la un fotbalist a cărui echipă a părăsit de câteva minute terenul de joc cu o înfrângere usturătoare de 6-2, după un 5-0 catastrofal în prima repriză. Dar acel 1-2, scor numai al reprizei secunde, cât şi apariţia tot mai frecventă în mass-media a numelui jucătorului Laczko m-a făcut să-l abordez pe drumul de la stadionul Poli către restaurantul McDonalds de lângă Spitalul Judeţean...

REP.: **Arpi, tu nu te-ntorci cu echipa la Reşiţa?**

A.L.: Având liber după meci, merg acasă la Lugoj...

REP.:**Deci, drumul tău spre fotbal a plecat de pe malurile Timişului?**

A.L.: Am jucat la Şcoala Sportivă, cu profesorul Petria Nicolae, şi am încheiat-o cu dl. profesor Simion Moatăr, la care am fost elev cinci ani.

REP.: **Cum ai ajuns la Reşiţa?**

A.L.: Am înţeles că dl. Iosif Riteş m-a urmărit la câteva jocuri şi m-a chemat la Reşiţa, în 1994, vara...

REP.: **Am aflat că ai fost adus la Gloria pentru un cantonament oferit pe Semenic echipei Şcolii Sportive Lugoj. Tu cu ce te-ai ales, bani sau...**

A.L.: Am venit să joc fotbal, să fac performanţă. N-am primit nimic! Nici măcar un ban... Înţelegerea, prin contract, era direct între Gloria şi Şc. Sp. Lugoj.

REP.: **Ai intrat direct la seniori?**

A.L.: După trei jocuri la juniori, ca să am "ceva" la picioare, antrenorii Victor Roşca şi Adi Coca m-au "băgat" la seniori.

REP.: **După o perioadă în care te-ai cam "plafonat", iată că a răsărit, sau a început să mijească, o "steluţă" numită Laczko. Cui i se datorează acest fapt?**

A.L.: Numai şi numai muncii. Am muncit, în rest... numai cu gândul la fotbal.

REP.: **Eşti "de meserie" mijlocaş. Dar în ultima vreme, ca şi celălalt remarcat de la Gloria, mă refer la David Radu, ai început să marchezi. Care a fost cel mai frumos?**

A.L.: Mi-aduc aminte cu plăcere de golul din meciul cu Dacia Piteşti. A fost şi frumos, dar şi valoros, i-am bătut cu 2-1, golul victoriei fiind marcat de mine.

REP.: **În aceste zile, clubul Gloria trece prin momente grele. După ce preşedintele Drăgan a fost, conform celor declarate de el, "knock-out"-at de Francisc Vastag, iată că şi echipa de fotbal a fost groggy în partida cu Poli. Cum îţi explici înfrângerea de azi?**

A.L.: Poli este o echipă puternică şi cu un antrenor ca dl. prof. Victor Roşca sigur va promova! Totuşi, şi noi am luat nişte goluri foarte uşor de parat. Dar aşa e-n fotbal, fiecare greşeală se taxează!

REP.: **Te ştiu un băiat modest. Ai cerut măcar locuinţă de la club?**

A.L.: Nu, nu! Pe primul plan pun fotbalul, apoi restul.

REP.: **Cum ai privit remarcarea ta făcută de CSMR prin antrenorul Sdrobiş?**

A.L.: Sunt bucuros de această remarcare! Sper ca în continuare, prin evoluţii tot mai bune, să confirm aprecierea domnului profesor!

REP.: **Te-au remarcat şi alte echipe. Unde ai prefera să joci, la Bistriţa, la Sportul, sau la CSMR?**

A.L.: E greu să răspund. Depinde de ce condiţii oferă fiecare. Aş înclina, totuşi, spre CSM!

REP.: **Cine a luat legătura cu tine, Jean Pădureanu, Paul Cazan sau Marius Popescu?**

A.L.: Deocamdată niciunul dintre ei. Am vorbit doar cu dl. prof. Sdrobiş. Nu ştiu dacă este ceva serios cu celelalte două echipe.

REP.: **Poţi să-mi spui ce ţi-a spus antrenorul Sdrobiş... Cât timp a durat discuţia...**

A.L.: Vreo 10-15 minute. Mi-a spus să mă pregătesc cu seriozitate în continuare... Doar atât vă pot spune.

REP.: **Cum judeci "răzvrătirea" lui Ianu, Dacica şi Decuseară?**

A.L.: Nu pot să comentez situaţia lor, viaţa lor particulară. Ficare procedează după cum crede că face mai bine. Dar sper ca situaţia să se rezolve cât mai repede...

REP.: **Dacă la Gloria s-ar legitima acum trei nigerieni, ar trage echipa ta la promovare?**

A.L.: Mi-aţi pus "capac" cu această întrebare! Depinde de valoarea lor!

REP.: **Ai mai jucat contra unor jucători de culoare?**

A.L.: Cu Şc. Sp. Lugoj am fost în Franţa şi am întâlnit jucători, juniori, de culoare.

REP.: **Nu te-ai supărat pe "Fotbal Vest" că primul intervievat dintre cei doi remarcaţi de prof. Sdrobiş a fost David Radu?**

A.L.: Nu. Deloc, chiar! Mă bucur pentru el. Merită să joace mai "sus"!

REP.: **Dacă ar fi să se hotărască pentru doar unul dintre voi doi, iar tu ai fi în "pielea" prof.. Sdrobiş, pe cine ai alege?**

A.L.: Răspunsul este acelaşi cu al lui David, prietenul şi coechipierul meu: **PE AMÂNDOI!!!**

PETRU FUCHS

FARUL - RAPID 0-1 (0-1)

A marcat: Marinescu (35)
Stadion "Farul", spectatori 5.000
FARUL: Tufişi - Motroc - Niia (60, Chirea), Dinu, Ghişan, G. Tudor - Mitu (65, Stere), Axinciuc, Abăluţă - Grigoraş, B. Oprea (80, Ţeican).
RAPID: Lobonţ - Rednic - Stanciu, Iencsi, Dulca, Vameşu - Marinescu, Bugeanu, Iftodi, Bundea - Târţău (81, B. Andone).
Arbitri: S. Vădana (Cluj) - M. Deaconu (Ploieşti), I. Dumitrică (Craiova)
La tineret rezerve: 0-4

"U" CLUJ - FCM BACĂU 0-0

Stadion "Ion Moina", spectatori 2.000
"U" CLUJ: Mare - Jula - Şandru, Fl. Moldovan, Falub, Marcă (77, Olariu) - M. Popescu (70, Oncică), Cioloboc, Truşcă - Predatu (67, Minteoan), I. Lazăr.
BACĂU: Bogdan - Popovici - Condurache, Ardeleanu, Gireadă, F. Ganea (65, Zlati) - O. Rotariu, Păvăluţă, Manta - Scânteie, Serea.
Arbitri: Al. Crişan - N. Sterea, N. Munteanu (toţi din Bucureşti).
La tineret rezerve: 3-1

GLORIA BISTRIŢA - FORESTA 0-0

Stadion "Gloria", spectatori 3.000
GLORIA: Câmpeanu - Miszti, Mironaş, Cristea, Săsărman - Sabo (67, Cornea), Dăncuş, B. Nicolae (60, Ivan), D. Matei - Oană (75, Rus), Maier.
FORESTA: Bontea - Şchiopu, Ghinea (35, M. Cristescu), Ciobanu, Minescu - Ene, Ţermure (59, Cioloca), Szekely, Ilyes - Gheorghe (80, Baicu), Guriţă.
Arbitri: C. Ene - A. Iordăchescu (ambii Bucureşti), B. Caţaroş (Călăraşi).
La tineret rezerve: 1-2

CEAHLĂUL - OŢELUL 0-0

Stadion "Ceahlăul", spectatori 5.000
CEAHLĂUL: Covrig - Atomulesei, Baldovin, Gh. Barbu, Şoimaru - M. Matei, M. Ionescu, Solomon, Botez - Axinia II, Enache.
OŢELUL: Arcanu - Haraga - Balint, Pelin, Brătianu, Tofan - Maleş, V. Ştefan, Tănase (55, Spirea) - Stanciu (75, Arhire), State.
Arbitri: Fl. Chivulete (Bucureşti) - I. Olah (Sf. Gheoghe), S. Boca (Iaşi).
La tineret rezerve: 0-6

FOTBAL vest
editat de
MAGNET
General manager
RICHARD ANDRESS
Str.Paris nr 2A Timişoara
Tel. 056 / 190.656
Fax 056 / 190.128
C.P. 490 O.P. 3 Timişoara
Director onorific MARCEL TOLCEA
Director DUKI POPOVICI
Redactor şef SANDU USUSAN
Director economic LASZLO MOLNAR
Colectivul redacţional:
MARIUS BREAZU, OVIDIU PĂCURARIU, PETRU FUCHS, MIHAI COMŞULEA, CORNEL BOCIORT, CĂLIN VEGHEŞ
Redactori editorialişti MIKI JUNEA, OSCAR MANTO
Ideolog RADU SUCIU
Redactori colaboratori:
ŞTEFAN MARTON, GHIŢĂ OCHIŞOR, HORAŢIU OLARIU, FLORIN CĂRABAŞ, BRANKO VUIN, CIPRIAN URICAN, OVIDIU OLARIU, RENATO PITTINI, ALIN RADOVAN, MARIUS PANAITE, ALEXANDRU IZVERNARI, CIPRIAN TRANCĂ, BORKO IORGOVAN
Reporteri speciali NELU SERE, HORIA CIULEA
Tehnoredactare: CULTURAL srl
TIPAR WEST TIPO INTERNATIONAL
Timişoara, tel. 123.907

SĂ FI CÂNTĂRIT ATÂT DE MULT AUTOGOLUL LUI ROCCO?

Stadion: Steaua
12.9.'97 / ora **20.30**
Spectatori: 8.000
Timp: foarte bun pentru fotbal
Teren: bun
Arbitri: M. Salomir (Cluj) - P. Abrudan (Cluj), Şt. Poenaru (Botoşani)
Observatori:
FRF: Fr. Köllösi
LPF: Cornel Drăguşin

STEAUA 5 1 CSM REŞIŢA

Şuturi la poartă: 24
Şuturi pe poartă: 13
Cornere 9
Ofsaiduri 3

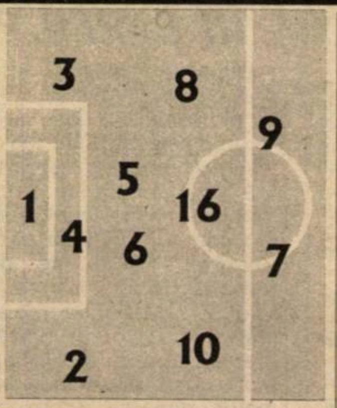

Înlocuiri: 49' Regenkampf cu Munteanu (17) **6.5;** 66' Matei cu Baciu (11) **6**; 73' Ciocoiu cu Hrib (14) **6**

Marcatori: R. SANDU (26 - autogol); LĂCĂTUŞ (34, 57), ROŞU (46), HRIB (81)

Cart. galbene: Matei, Munteanu

Cart. roşii: ---

6	Ritli	1	12	Boşca	6
6	Regenkampf	2	2	Cojocaru	-
6.5	Miu	3	3	Ciocoi	6
6	Ad. Matei	4	4	M. Bătrânu	5.5
6	I. Rotariu	5	6	Căprariu	5
6	Răchită	6	7	R. Sandu	5
6	(cpt) Lăcătuş	7	8	Ciucur	6
6	Militaru	8	9	Szijj	5
5.5	Ciocoiu	9	10	Doană (cpt)	6.5
7	D. Şerban	10	18	Cl. Balaci	5
6	Roşu	16	21	Mutică	5

pe bancă
Nae (23)
R. Nagy (15)

pe bancă
(1) Gh. Popa
(11) Cl. Stoica

Înlocuiri: 4' Cojocaru cu Panescu (15) **5**; 35' R. Sandu cu Ibric (14) **5;** 88' Mutică cu Dincă (16);

Marcatori: Ciocoi (71)

Cart. galbene: ---

Cart. roşii: -

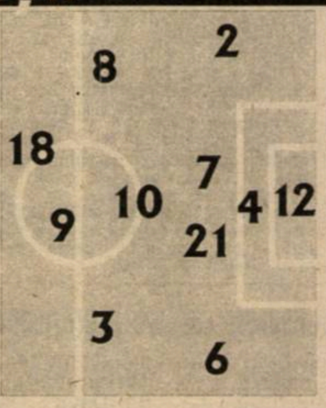

Şuturi la poartă: 11
Şuturi pe poartă: 6
Cornere 3
Ofsaiduri 3

GOLURILE

1-0: **R. SANDU (26)** care a reluat cu capul în propria poartă, în dreapta lui Boşca, centrarea lui Lăcătuş adresată lui Ciocoiu; 2-0: **LĂCĂTUŞ (min. 34)** , care a trimis cu latul în plasă, de la 5 metri, complet liber, o pasă în diagonală de 35 de metri a lui Militaru, printre nişte apărători "blocaţi"; 3-0: **ROŞU (min. 46),** cu un şut de la 16 metri în stânga lui Boşca, mingea venindu-i după ce a fost respinsă cu capul de Căprariu; 4-0 **LĂCĂTUŞ (min. 57)**, cu capul, în colţul lung, după ce "i-a luat faţa" lui Boşca la un corner executat de Rotariu de pe dreapta; 4-1 **CIOCOI (min. 71),** cu un şut plasat, de la 10 metri, în dreapta lui Ritli; 5-1 **HRIB (min. 81),** cu capul, de la marginea careului mic, după o cursă a lui Munteanu şi o centrare bună a acestuia.

Între Cupa UEFA şi Memorialul Lică Toth...

Respectând ceea ce tinde să devină o tradiţie pentru echipele bănăţene, CSM a pierdut la scor întâlnirea din Ghencea, după un meci care a curs constant către poarta lui Boşca. Chiar dacă băieţii lui Sdrobiş au opus o rezistenţă puternică, tenacitatea acestora a fost depăşită de sclipirile unor jucători care, totuşi, au făcut sau fac parte din naţională.

Întreaga desfăşurare a partidei poate fi redusă la o serie de momente-cheie. Un prim moment este cel al accidentării destul de grave a lui Cojocaru, după o ciocnire cu Militaru. Era abia minutul 2 şi fundaşul reşiţean s-a ales cu o comoţie, pentru câteva minute uitând pe ce lume se află... După înlocuirea sa, întreg jocul defensivei reşiţene s-a modificat, Căprariu trecând de pe stânga pe partea dreaptă, făcându-i loc în fosta sa zonă lui Panescu parcă mai nesigur ca altă dată.

A fost apoi intervenţia de excepţie a lui Ritli la lovitura de cap a lui Cl. Balaci, trimisă către vinclu după o centrare a lui Ciocoi. Era minutul 3 şi poate un gol căzut atât de repede ar fi putut descumpăni trupa lui Stoichiţă. N-a fost să fie şi după un prim sfert de oră echilibrat, Steaua a început să controleze jocul, chiar dacă fără strălucire, dar creându-şi ocazii pe care le-a ratat cu siguranţa celui care ştia că are de unde...

Scorul a fost deschis abia în al treilea moment crucial al jocului: reluarea cu capul a lui Rocco Sandu l-a descumpănit pe Boşca, lăsându-l fără replică. La finalul partidei Ioan Sdrobiş avea să invoce faza ca pe un lait-motiv al înfrângerii, neputând să-l ierte şi aproape bănuindu-l de intenţie pe fundaşul reşiţean.

Că nu Rocco Sandu şi autogolul său nefericit (şi neintenţionat) avea să fie cauza înfrângerii Reşiţei urma să se vadă ulterior. Jucând tot mai bine, practic în acelaşi ritm cu evoluţia celui mai bun jucător al ei - Denis Şerban, Steaua s-a impus marcând alte patru goluri şi ratând încă zece ocazii de gol. Paradele lui Boşca şi imprecizia atacanţilor stelişti au făcut ca scorul să rămână 5-1, golul lui Ciocoi, venit pe fondul unei relaxări a gazdelor, răsplătind atât spiritul de luptă al echipei oaspete, cât şi zbaterea fără menajamente a marcatorului.

Chiar dacă a pierdut, CSM-ul a lăsat impresia unei echipe venite să lupte şi să câştige. Tenacitatea oaspeţilor a fost însă subminată de rigiditatea unei defensive în care libero-ul Bătrânu nu a reuşit să acopere spaţiile lăsate de colegii săi. S-au mai adăugat apoi şi încercarea de a juca la ofsaid în faţa unui atac, totuşi tehnic şi experimentat, precum şi unele ezitări la mingile aruncate în careu din cornere şi lovituri libere. Până la urmă rămâne aşa cum a stabilit galeria: "Reşiţa, orice-ar fi, noi mereu te vom iubi..." Asta pentru că vineri seara, diferenţa dintre cele două combatante a fost chiar diferenţa dintre Cupa UEFA şi Memorialul Lică Toth...

CĂLIN VEGHEŞ

VOCI DIN CELE DOUĂ TABERE

IOAN SDROBIŞ: **"Am venit la Bucureşti pentru a juca fotbal, ceea ce cred că am reuşit în faţa Stelei, campioana României. Cred că la impresia artistică nu am evoluat rău, am înscris şi un gol. Din păcate, autogolul ne-a dereglat defensiva. Remarc jocul echipei Steaua care pe terenul din Ghencea îşi devorează adversarii din campionatul intern. Când dă însă de adversari mai puternici, nu prea mai reuşeşte cine ştie ce. Îi doresc succes cu Fenerbahce. Noi i-am băgat în mână!"**

MIHAI STOICHIŢĂ: **"Am jucat un 4-4-2 clasic şi am reuşit să obţinem o victorie prevăzută în grafic. Am marcat 5 goluri spectaculoase şi am mai ratat alte ocazii din care am fi putut marca. Îmi pare rău însă că, la fel ca în alte meciuri, trebuie să mai punem mingea la centru şi în afara de începutul de repriză. Sper că în viitor să remediem această problemă".**

Rocco Sandu, vinovatul...

"Părintele" în căutarea unui alibi?

După joc, tehnicianul Reşiţei era foarte supărat pe Rocco Sandu, pentru autogolul care l-a înscris. **"De când sunt eu antrenor nu am văzut încă un astfel de autogol. Cred că e prima dată când văd că jucătorul îşi alege colţul în care va trimite mingea şi se uită dacă aceasta nimereşte acolo. Nu pot să-l iert pentru autogol. De-acum încolo voi juca cu Ibric în locul lui... L-am ţinut pe tuşă 6 luni iar acum omul ar putea să-mi spună <<Păi bine domnule, ăsta joacă cum joacă şi pe mine mă ţii pe tuşă?>>**

Problema este însă că în cele 55 de minute în care a jucat Ibric nu s-a ridicat cu nimic peste "ţapul ispăşitor". Şi apoi, revenind la supărarea lui Sdobiş, se ridică unele întrebări: a marcat cumva Rocco Sandu primul autogol din istoria Diviziei A sau a CSMR-ului? S-a încheiat cumva meciul cu scorul de 1-0 pentru Steaua, sau măcar 2-0? De câte ori ar mai fi putut marca Steaua în acest meci?

Stoichiţă şi limbile străine

Dacă Sdrobiş era supărat pe R. Sandu, Stoichiţă avea ceva cu oamenii din presă, care l-ar fi luat peste picior vizavi de cunoştinţele sale în materie de limbi străine şi, în general de capacitatea intelectuală a jucătorilor aflaţi sub comanda sa. **"Un ziar a pornit o campanie împotriva mea. Este normal, interesele noastre sunt divergente de cele mai multe ori. Eu nu sunt un mârlan şi consider că civilizaţia ar trebui să primeze în absolut tot ceea ce se întâmplă în fotbal. Îmi pare rău că sunt acuzat pe nedrept pentru că am creat o stare de comunicare cu toţi cei care sunt interesaţi să priceapă fenomenul la dimensiunea lui reală. Pasiunea mea pentru limbile străine datează de multă vreme şi nu cred că ar trebui să deranjeze pe cineva"**

Iordănescu vrea să fie glumeţ

Printre spectatori, la acest meci s-a aflat şi Anghel Iordănescu, aşezat undeva la marginea mesei presei. El a urmărit atent partida, fiind întrerupt doar de câteva ori de amatorii de autografe. Răspunzând întrebării referitoare la o posibilă candidatură a unui reşiţean pentru lotul naţional, el a răspuns: ***"La scorul ăsta îi putem lua pe toţi!"*** *Probabil că nici dacă scorul era invers generalul nu şi-ar fi încărcat memoria cu numele jucătorilor reşiţeni. Regula rămâne foarte clară: dacă nu ai trecut în Curriculum vitae măcar un campionat la Steaua sau, treacă de la noi, în Bucureşti, e greu să te iubească cineva acolo sus...*

CLASAMENT

Echipa	TOTAL						penalty				ACASA					AFARA					Adevar	Galb	Rosii	Media spect
							in fav.		impotriva															
							Total	Marc	Total	Marc														
1 FC ARGEŞ	6	6	0	0	12-5	18	2	2	1	0	3	3	0	0	4-1	3	3	0	0	8-4	+9	23	2	11333
2 OŢELUL	6	5	1	0	20-1	16	2	2	0	0	3	3	0	0	14-0	3	2	1	0	6-1	+7	17	0	6500
3 STEAUA	6	5	0	1	16-7	15	0	0	1	0	3	2	0	1	8-5	3	3	0	0	8-2	+6	13	0	6666
4 NAŢIONAL	6	5	0	1	9-5	15	1	0	0	0	3	2	0	1	5-4	3	3	0	0	4-1	+6	8	0	3166
5 RAPID	6	4	1	1	8-3	13	2	2	1	1	3	1	1	1	3-3	3	3	0	0	5-0	+4	15	1	9666
6 CRAIOVA	6	4	0	2	14-6	12	4	3	3	3	3	3	0	0	10-2	3	1	0	2	4-4	+3	9	1	8166
7 CSM REŞIŢA	6	3	1	2	9-11	10	1	0	1	1	3	3	0	0	6-1	3	0	1	2	3-10	+1	11	1	12333
8 DINAMO	6	3	0	3	10-8	9	3	3	1	1	3	2	0	1	6-3	3	1	0	2	4-5	0	10	4	6166
9 GLORIA B-ŢA	6	2	2	2	9-6	8	2	2	0	0	3	1	1	1	4-4	3	1	1	1	5-2	-1	9	0	4500
10 FORESTA	6	2	1	3	6-6	7	2	2	0	0	3	2	0	1	6-4	3	0	1	2	0-2	-2	12	0	8500
11 FCM BACĂU	6	1	4	1	4-6	7	0	0	1	1	3	1	2	0	2-1	3	0	2	1	2-5	-2	15	1	7333
12 CEAHLĂUL	6	1	2	3	7-6	5	0	0	0	0	3	1	1	1	7-3	3	0	1	2	0-3	-4	8	1	6000
13 PETROLUL	6	1	1	4	6-10	4	1	1	2	2	3	1	1	1	5-5	3	0	0	3	1-5	-5	18	2	7166
14 U CLUJ	6	1	1	4	4-8	4	1	1	1	1	3	1	1	1	3-1	3	0	0	3	1-7	-5	12	2	4166
15 FARUL	6	1	1	4	3-9	4	1	1	1	1	3	1	1	1	2-2	3	0	0	3	1-7	-5	7	0	4666
16 DÂMBOVIŢA	6	1	1	4	5-15	4	0	0	3	3	3	1	0	2	3-6	3	0	1	2	2-9	-5	14	0	8833
17 SPORTUL ST.	6	1	0	5	7-14	3	1	1	4	3	3	1	0	2	4-4	3	0	0	3	3-10	-6	17	3	2000
18 JIUL	6	0	0	6	2-25	0	0	0	3	3	3	0	0	3	1-9	3	0	0	3	1-16	-9	8	0	5166

Suporterii au contribuit la spectacol

Un aspect inedit al ambianţei partidei a fost intrarea pe stadion a galeriei Stelei. Frumos încolonaţi şi toţi cu mâinile sus, pentru a înlesni controlul corporal efectuat de jandarmii însărcinaţi să asigure securitatea arenei. Pe moment ne-am remintit imagini de film documentar despre cel de-al doilea război mondial. Măsura a fost, se pare, binevenită până la urmă, având în vedere că, lipsiţi de lichidele mobilizatoare, scandările galeriei gazdă au fost mult mai civilizate ca altă dată. La frumuseţea spectacolului au contribuit şi fanii "Metalului" care, pe toate durata partidei au scandat, au cântat, au fluierat pentru echipa lor favorită. Chiar dacă au plecat amărâţi de înfrângerea la scor, suporterii oaspeţilor au dovedit că formează o adevărată galerie de prima ligă.

OFERTĂ EXCEPŢIONALĂ DE TRICOURI CU IMPRIMEURI DEOSEBITE ÎN ORICE CULOARE
la magazinul
MAGNET
STR. ALBA IULIA NR. 5
orice model, la comandă, la sediul firmei
T-SHIRT COMPANY
Timişoara, str. Paris nr. 2A, tel. 056-190.656

PE 13, UMT-UL N-ARE NOROC LA ARBITRI...

MINERUL MOTRU - UMT 3-1 (1-1)

Stadion Minerul, teren udat, timp călduros, spectatori 600.
Arbitri: Gh. Negoiţă (Brăila) - Gh. Petrache (Călăraşi), I. Ştefan (Buzescu).
Observator: Ion Bonini (Bucureşti).
Cartonaşe galbene: Mirea, Axinte, Ioniţă, Papa-Briciu.
MINERUL: Cernea 5 - Ispas 5,5 - Mustaţă 7, Bălan 5,5, Mirea 6 - Militaru 6 (50, Ioniţă 5,5), Chiriţă 6,5 (70, Papa), Napu (cpt.) 6,5, Mocioiu 6,5 (63, Nedelea) - P. Gheorghe 8, Axinte 7.
Antrenor: Silviu Lung. Pe bancă: Niţă, Ciora.
UMT: Popovici 7,5 - Răcelescu 5,5 - Varga 6, S. Mihai 7,5, Miclea 6,5 - Paleacu 5,5, Briciu 5 (46, Contescu 5,5), Miculescu 6, Bărbosu 5 (52, Ploscariu 5,5) - Trandu 5,5 (65, Radu 6), Petre 5,5.
Antrenor: Octavian Popescu. Pe bancă: D. Chimiuc, C. Iordache.
Au marcat: Mocioi (min. 38), "drept" din 7 metri la colţul scurt, la un balon "întors" din stânga careului mic de Gheorghe; GHEORGHE (min. 77), din penalty; AXINTE (min. 86), tot "drept" din apropiere la colţul scurt, la o pasă din stânga careului mic a lui Ioniţă, respectiv MICULESCU (min. 5), vole din "D"-ul careului mare, cu dreptul, la semiînălţime în dreapta portarului, după ce preluase pasa "peste" a lui Trandu şi îl lobase elegant cu dreptul pe Bălan.

Defensiva lui Popescu cedează la presiunea din... fluier

Nu ştiu dacă greu încercata redută umetistă ar fi risipit un potenţial egal altcumva decât de pe punctul cu var. **"Niciodată Motru n-a câştigat acasă cu Negoiţă la centru"**, exclama cineva din anturajul gazdelor la penalty-ul inventat din ultimul sfert de oră. Dar brăileanul în negru, înlocuitor al constănţeanului Frăţilă printr-o decizie FRF de joi, le-a deschis minerilor calea spre locul 2, într-un meci altfel dominat de gazde, greul la UMT fiind prea mult dus de apărare.

Capului lui Axinte din debut, deturnat de Popovici de sub bară, UMT-ul i-a răspuns graţie dexterităţii lui Miculescu, cu al 4-lea său gol de toamnă spre finele "cătăniei", primul încasat de gorjeni acasă în '97-'98. Şi Tavi Popescu i-ar fi putut amărî Week-endul colegului său din '84-'87 de la Craiova, Silviu Lung, dacă Briciu ar fi nimerit plasa în minutul 10, la bâlba lui Bălan, şi dacă linia mediană plus Trandu şi Petre ar fi profitat de buimăceala de un sfert de oră a gazdelor. Care s-au trezit în minutul 20, odată cu libera excelentului Gheorghe, care l-a arcuit la vinclu pe Popovici. Blondul timişorean de 21 de ani a parat în minutul 35 şi voleul lui Chiriţă, smulgând o remarcă motreană: **"Îl facem portar mare, ca şi pe cel din Deva"**. UMT-ul a aşteptat pauza între corzile propriului careu, Mocioi înscriind doar al doilea gol al Minerului în prima repriză în acest tur, şi tot în minutul 38.

Şi la reluare, cu Contescu în locul lui Briciu şi cu Petre izolat în atac, UMT-ul a rezistat presiunii gazdelor, Varga salvând în minutul 48 cu capul, din faţa lui Chiriţă. Raportul total al şuturilor pe poartă (7-1), capul puţin pe lângă a lui Napu (min. 55), respectiv al lui Mirea, plus blocajul perfect cu picioarele reuşit de Popovici la Gheorghe, sunt dovada dominării gazdelor, introducerea lui Ploscariu neînsemnând o revitalizare a paselor umetiste la mijloc, ci o "arestare" a baloanelor de către micuţa (pentru a 5-a oară) rezervă.

Penalty-ul incorect acordat a adus un final cu ţigări la nervi pentru Popescu şi o descătuşare în joc a unor motreni care ar fi scos fiecare câte 400 mii din buzunare pentru egal acasă. La singurul corner umetist, executat de Varga în minutul 80, "capul" lui Radu a şuierat pe lângă vinclu. Conturile erau însă deja încheiate de măiestria decarului Gheorghe, care a şi "scos" penalty-ul de... 3 puncte!

MIHAI COMŞULEA

DIN ŞI DEDESUBT TRIBUNĂ

- Gazdele au jucat în echipament "Erima" alb-negru, cu sigla federaţiei sindicale SALVAMIN în piept, umetiştii apelând la culorile roşu-alb.
- La Motru intrarea este întotdeauna liberă, minerii de la cele 6 unităţi de subteran şi două cariere cotizând în schimb serios pentru echipă, de altfel unica lor distracţie. Cei disponibilizaţi părăsesc deja oraşul, transformarea Regiei în Companie în viitor neafectând se pare şi fotbalul.
- Stadionul are crainicul său, iar echipa, o galerie de elevi, personalizată de înscrisul "COMANDO ULTRA-MINERUL VENUS FANS", flancat de două capete de mort...
- La meci a asistat şi Daniel Călugăru, ex-vârful umetist, împrumutat pentru 2 ani la Minerul Mătăsari.
- Trimisul bucureştean al Pro Sport a sosit la meci abia înaintea pauzei.
- Dintr-un contact tare cu un fundaş motrean, Vali Miculescu s-a ales cu zgârâieturi pe întreaga coapsă a piciorului drept, semn că gazdele şi-au folosit şi în alte scopuri crampoanele.

la cald... la cald... la cald... la cald...

OCTAVIAN POPESCU: **"Am plusat la angajament faţă de Mediaş şi am fi putut scoate un egal, dar arbitrul şi-a făcut «datoria», aşteptând prilejul să ne taxeze. Deşi bine aşezaţi şi cu un start cu gol, am devenit nesiguri şi arbitrajul ne-a retras prin faze fixe, nepăstrând avantajul la pauză. Înlocuirile n-au schimbat mare lucru la mijloc şi apoi penalty-ul ne-a tăiat moralul."**

SILVIU LUNG: **"Dominarea noastră a prefigurat victoria în faţa unui UMT bine aşezat în teren. Fără falsă modestie, scorul era altul dacă nu luam gol în minutul 5. Precipitarea din criză de timp şi spaţiu ne face probleme acasă, în deplasare noi având două bare la Dacia, una la Baia Mare în minutul 86 şi alte 4 ocazii în victoria de la ARO. Suntem competitivi, dar lipsa cadrului organizatoric ne refuză gândul promovării."**

JUCĂTORUL MECIULUI PETRE GHEORGHE

(28 de ani, la Minerul din '91, cu o trecere de un sezon, '93-'94, la ARO Câmpulung).

Marcatorul a 4 goluri în acest sezon, din care 3 din penalty, ne-a spus: **"Am fi câştigat mai clar dacă puştiul de 17 ani Bălan n-ar fi greşit în minutul 5 în apărare. Se dovedeşte că jucăm mai bine afară. Oricum, sunt bucuros că mi-am revenit în formă după hepatita din '96, nea Silviu acordându-mi credit."**

MICLEA NU L-A FAULTAT ÎN CAREU PE GHEORGHE

După două eşecuri cu 0-3 la Motru în liga a III-a, prin neprezentare în '93-'94, respectiv deja la pauză pe 28.08.94, doar cu Radu, Miclea şi Paleacu în teren dintre actualii alb-negri, Octavian Popescu a aliniat sâmbătă 13 septembrie acelaşi "11" pentru a 3-a oară în ultimele 4 runde. Prima umetistă la victorie: 1 milion. Ambiţia era mare... Dar a venit faza din minutul 77. **"De asta fotbalul românesc e la pământ. Păcat de deplasarea lungă şi de punctul risipit"**, spunea după meci un căpitan cam frustrat. Petre Gheorghe primind un balon în colţul stâng al careului mare umetist, Alin Miclea l-a marcat strâns de la spate, dar corect. Decarul motrean a căzut în... bazin şi centralul Negoiţă a dictat penalty după o ezitare de peste două secunde. **"Întrebându-l de ce şi-a bătut joc de noi, arbitrul a ridicat din umeri"**, ne-a spus Miclea.

La Motru se joacă pe bani frumoşi

Jucătorii Minerului fiind încadraţi la regia cărbunelui, salariile lor sunt de la 600 mii în sus, indemnizaţiile de efort fiind de aproape o jumătate de milion pe lună. Prima de joc acasă este de 700 mii lei, iar "afară" de 1.200.000, amenda pentru eşec acasă fiind 700.000 lei! În lot sunt doar 7 motreni din 18, în frunte cu căpitanul de 30 de ani Napu. Restul jucătorilor sunt cazaţi în cantonamentul echipei, o vilă la marginea oraşului. Antrenorul Silviu Lung, cazat într-o vilă alăturată şi "navetist" acasă la Craiova, ne-a enumerat jucătorii refuzaţi de alte echipe, renăscuţi la Motru: Ciocănescu, momentan accidentat, de la Sportul, ex-craioveanul căpitan a două loturi naţionale de juniori: Papa, de la Sadu, Claudiu Mocioi, de la Corvinul, şi Ciora, Mirea şi Ioniţă, exjuniorul lui "U" Craiova, l-a dorit Gigi Borugă la Alba Iulia. Transferul n-a reuşit, dar jucătorul s-a ales cu un ceas cu inscripţia clubului Apulum!

OLI TRANDU A ARBITRAT ACCIDENTAT

Căzut pe mână într-un duel aerian în prima parte, Trandu a suferit o accidentare la muşchii inghinali drepţi, fiind înlocuit în minutul 65. Şi aşa, ex-polistul a rămas sâmbătă noapte la Severin, la hotel Traian, duminică fiind asistent la meciul de "C" TERMO - Minerul Mătăsari.

TOP ŞI ANTITOP

ÎNTRE CEZAR...

1. POLI. Se pare că a sosit din nou momentul ca la Timişoara spectatorii să nu-şi pună decât problema scorului. Poli are deja cel mai bun atac din serie, ca şi ASA Tg. Mureş, având 11 goluri marcate.

2. CORBAN, FURDUI ŞI STROIA. Trei jucători care au ieşit în evidenţă în finalul săptămânii trecute. Primul a marcat 7 goluri pentru Obilici Sânmartinu Sârbesc, iar Laurenţiu Furdui şi Nicu Stroia au punctat de 4, respectiv 3 ori pentru CFR Caransebeş.

3. COSMIN STAN. Mijlocaşul Electricii a izbutit o dublă pe dificilul teren din Baia Borşa, acolo unde nu cu mult timp în urmă, nici Ronaldo n-ar fi putut marca!

4. FC ARAD TELECOM

În sfârşit, o formaţie din Arad care are "plus" în clasamentul adevărului!

5. PETRE VLĂTĂNESCU

Doar Timpuri Noi Giarmata şi FC Argeş Piteşti au punctaj maxim după 6 etape. Este momentul ca Petre Vlătănescu să apară la meciuri în costum şi cu cravată!

. . . . . .

2625. CSM REŞIŢA ŞI GLORIA REŞIŢA. Cele două reşiţene s-au întors acasă cu un sac de goluri în spate. Noroc că n-au făcut hernie!

. . . . . .

5273. UTA. Deplasările continuă să fie un calvar pentru arădeni, ei negăsind încă drumul spre gol după 270 de minute jucate pe alte meleaguri.

. . . . . .

6973. FLACĂRA FĂGET. Cei de la Flacăra, se pare, că "ard" de nerăbdare să iasă în evidenţă. Şi cum puteau s-o facă mai bine decât încasând 14 (e şi greu să numeri până la această cifră) goluri la Sânmartin. Să vină pompierii să stingă flacăra!

. . . . . .

8594. GHEORGHE NEGOIŢĂ, DUMITRU ANTON. Un tip din Brăila a acordat un penalty cadou celor de la Motru în meciul cu UMT-ul, altul, din Balş, a enervat pe toată lumea prezentă la arena de lângă Gara Mare. Tipul din Balş a fost ajutat de alţi dubioşi, Negoescu şi Mihaiu, ambii din Slatina, care, parcă, s-au trezit dintr-un vis urât, ţinând câte un steag în mână. Din păcate, cu toţii sunt arbitri, şi, zicese, că împart dreptatea pe gazon.

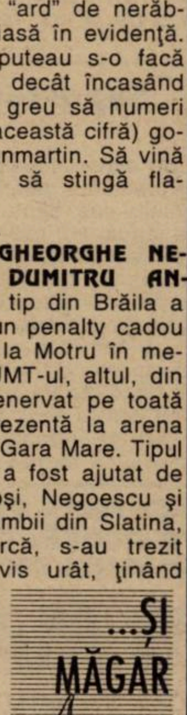

BĂTRÂNA DOAMNĂ RĂMÂNE LA O SINGURĂ VICTORIE

la cald... la cald... la cald... la cald...

ROMULUS GABOR: **"Sunt mulţumit de rezultat, dar nu şi de jocul echipei mele. Cu Tg. Mureş am jucat bine şi nu am reuşit victoria, astăzi am jucat mai slab şi am câştigat! Încă lasă de dorit faza de atac, noi reuşind goluri doar din faze fixe. Ce-i drept, ne-au plecat patru jucători de viteză, Mitrică, Ciorea, Dascălu şi Jilavu, a căror absenţă o resimţim".**

EMERIC DEMBROVSCHI: **"Parcă suntem abonaţi la scorul de 2-0 în deplasare şi, culmea, prin goluri numai de faze fixe! Am fost sancţionaţi cu o lovitură de la 11 m gratuită! Aproape în fiecare meci suntem penalizaţi pentru faulturi în careu datorate când lui Panin, când lui Mogoşanu. Nici Corvinul n-au arătat mai nimic, noi închizând bine în zona centrală a defensivei. Greşelile individuale ne-au costat însă foarte mult. Nu suntem deloc pragmatici în faza de atac!"**

JUCĂTORUL MECIULUI DAN NEICONI

"Sunt bucuros pentru victorie! A fost mai greu astăzi. Ne-am dorit mult acest succes, mai ales că în partida cu Tg. Mureş am jucat bine, dar nu am reuşit victoria"

ŞI ROMVESTUL LA HUNEDOARA

A devenit deja un obicei ca patronii echipei Romvest Arad, Marin Lupaş şi Ioan Ienciu, să fie prezenţi la meciurile echipei UTA, din deplasare, pentru a urmări evoluţiile celor şapte jucători crescuţi la şcoala lor şi împrumutaţi la "alb-roşii" pentru doi ani. De această dată, au fost însoţiţi şi de Francisc Tisza, fostul antrenor al tinerilor jucători.

NOSTALGII... NOSTALGII...

În urmă cu 15-20 de ani, în anii de glorie ai erei Mircea Pascu - Mircea Lucescu, la Corvinul evoluau şi doi arădeni: Roger Bogdan şi Ladislau Ghiţă. Ei nu au fost uitaţi de foştii lor coechipieri! Şi de această dată, Nicşa şi Văetuş s-au interesat de cei doi foşti colegi ai lor...

GIORGIO ARMANI SUB FURNALE

Vicepreşedintele UTA-ei, Vivi Vancea, care a însoţit echipa la Hunedoara, a fost, ca de obicei, cel mai elegant om din stadion, părând, parcă, "decupat" dintr-o prezentare de modă a lui Giorgio Armani sau... Gianni Versace. Dar aşa precum ultimul a răposat, a... răposat şi proverbiala eleganţă în joc a Bătrânei Doamne...

CORVINUL - UTA 2-0 (1-0)

Stadion "Corvinul", timp frumos, teren foarte bun, spectatori 2.500
Arbitri: C. Miclea (Buşteni) - V. Badea, S. Dabi (ambii din Ploieşti)
Observator: Alexandru Paşcanu (Cugir)
Cartonaşe galbene: Haidiner, Dinu - Botiş, Panin, Mariş.
CORVINUL: Ceclan 6 - Sterean 6 - Bordean 6 (76, Costăchescu), Haidiner 6.5, Dinu 6 (55, Procorodie 6) - Aniţa 6, Chezan 6.5, Bardac (cpt) 6.5, Chira 6 - Păcurar 6 (68, Cr. Stoica 6), Neiconi 7.
Antrenor: Romulus Gabor. Pe bancă: Petrei, Ţibichi.
UTA: Irimia 6.5 - Diaconescu (cpt) 6.5 - Mogoşanu 6, Botiş 6, Volocaru 5.5, Panin 5.5 (67, Mariş 6) - Boloş 6, Bogoşel 6, Ciubăncan 6 - Baciu 6, Plisca 6.
Antrenor: Emeric Dembrovschi. Pe bancă: Grozav, Roşca, Turcan, Todea.
Au marcat: BARDAC (min. 28), din lovitură de la 11 m acordată la un fault al lui Panin asupra lui Păcurar; HAIDINER (min. 66), cu capul, în urma unui corner executat de Chira.

Acelaşi obsedant 0-2...

Hunedorenii, deşi aflaţi în postura de gazde, au început într-un ritm neaşteptat de lent partida. Deşi au ocupat poziţii relativ ofensive, au şutat prima oară spre (peste) poartă abia după un sfert de oră de joc, din lovitură liberă, prin Bordean. Ce-i drept, ei au beneficiat în prima parte de vreo 10 lovituri libere din preajma careului...

Faţă de meciurile de până acum, UTA a apărut ca o echipă schimbată prin faptul că doar 4-5 jucători şi-au păstrat posturile cu care ne-am obişnuit. Ocupând poziţii defensive, cu doi stoperi la marcaj şi un mijlocaş de acoperire, arădenii nau prea contat în atac. Boloş şi Ciubăncan nu au reuşit să-i susţină în faza ofensivă pe atacanţii de circumstanţă Baciu şi Plisca.

Abia la 1-0, arădenii au echilibrat cât de cât partida, dar au beneficiat practic de o singură ocazie de gol, ratată de Mariş.

Dacă penalty-ul acordat a stârnit protestele oaspeţilor, deşi Panin l-a tras de tricou pe Păcurar, centralul Miclea putea să arate "punctul cu var" la un henţ al lui Diaconescu în careu, de altfel singurul arădean care a dat cât de cât satisfacţie...

Aşa s-a scris istoria unei partide modeste, în care ambele combatante n-au arătat mai nimic. A avut câştig de cauză un plus de dorinţă din partea gazdelor. A fost, de fapt, mai mult inerţia jocului de acasă. UTA poate reflecta la acest obsedant 0-2 care, iată, se repetă la Hunedoara, după ce a înregistrat acelaşi scor în precedentele două deplasări de la Reşiţa şi Alba Iulia...

OVIDIU PĂCURARIU

ACUM ŞI TIMIŞOARA ARE UN WEAH ŞI UN DESAILLY

POLI - GLORIA REŞIŢA 6-2 (5-0)

Stadion "Dan Păltinişan", teren foarte bun, timp frumos şi călduros, spectatori 4.000

Arbitri: S. Prodan (Alexandria) - I. Onicaş (Zalău), M. Vâjloi (Craiova)

Observator: Octavian Ştreng (Oradea)

Cartonaşe galbene: G. Radu, Bealcu — Mitar

POLI: Frunză 6 - Bealcu 6 - Kvacs 5,5 (61, Noje 5,5), Pelici 6,5, G. Radu 6, Stoican 6,5 - Ayeni 7, Velcea (cpt.) 7, Harea 5 (29, Călin 6,5) - Vlaicu 6,5 (66, Gherman 5,5), Ibrahim 7,5.

Antrenor: Victor Roşca. Pe bancă: Urai, Foale

GLORIA: Benga 4 (46, Toader 5,5) - Costescu 5,5 - Tuluc 5, Bichir 4 (28, Panc 6), Mitar 5, Zsizsik 5 (46, G. Ciucur 5,5) - D. Radu 6, Chiş (cpt.) 5,5, Laczko 6 - P. Dumitru 5,5, Beloia 5,5

Antrenor: Carol Oţil. Pe bancă: Copoceanu, Bogdan.

Au marcat: STOICAN (min. 11), cu un şut violent de la 6-7 metri lateral, după o combinaţie cu Ibrahim şi o spectaculoasă cursă pe partea stângă; IBRAHIM (min. 15), cu capul de la 6 metri, după o centrare a lui Velcea; IBRAHIM (min. 20), care a şutat sub bară, de la 5-6 metri, după o combinaţie Vlaicu - Velcea; CĂLIN (min. 37), cu un şut de la 12 metri lateral, după o centrare a lui Vlaicu şi o prelungire a mingii cu capul de la Velcea; CĂLIN (min. 41), care a executat impecabil, peste zid, o lovitură liberă de la 20 metri; PELICI (min. 55), care a împins balonul de la câtiva centimetri în plasă, după o centrare a lui Călin şi o reluare cu capul a lui Velcea; PANC (min. 64), cu un şut la colţul de sus, de la 10-12 metri, după o aşezare a lui P. Dumitru; BELOIA (min. 68), din penalty, dictat la faultul lui Bealcu asupra lui Chiş.

Velcea, coautor la 4 din cele 6 goluri, noul lider al lui Poli

MICU LA PORŢILE LUI FEYENOORD ?

Tânărul **Florin Micu**, ex-Srbijanka Giuchici, n-a fost nici măcar rezervă în partida de sâmbătă. Asta nu pentru că n-ar mai intra în graţiile antrenorului **Victor Roşca**, ci pentru că se află de câteva zile în Olanda, pentru a susţine o probă de joc la tineretul lui Feyenoord Rotterdam. Micu a ajuns în această postură graţie unui manager al lui din Germania.

MUTAREA BĂNCILOR DE BUN AUGUR

Cu două zile înaintea jocului cu Gloria Reşiţa, au fost mutate băncile de rezervă pe vechile locuri, adică la tribuna a II-a. Se pare că rocada a fost de bun augur, din moment ce Poli a marcat 6 goluri, fapt consemnat ultima dată la 9 septembrie 1995. Atunci alb-violeţii au administrat acel incredibil 9-1 celor de la Politehnica Iaşi, confruntarea având însă loc în prima ligă.

DEPLASAREA ÎN ZIUA MECIULUI N-A MAI FOST CU NOROC

Gloria s-a obişnuit ca deplasările din partea de vest a ţării să fie făcute în ziua meciului. Asta şi din raţiuni financiare, dar şi datorită faptului că în acest fel s-au obţinut rezultate pozitive (vezi cazurile de la Timişoara, cu CFR-ul, Hunedoara sau mai în urmă Oradea). Alb-albaştrii au plecat şi de această dată sâmbătă dimineaţa la ora 7.30 din Reşiţa. Totul a fost însă zadarnic...

6 GOLURI ÎN POARTA GLORIEI DUPĂ MAI BINE DE 3 ANI !!!

În ediţia trecută, reşiţenii au mai reuşit contraperformanţa de a scoate de 5 ori balonul din plasă, în timpul primelor 45 de minute. Acest lucru s-a întâmplat în tur, la Tg. Mureş, când însă după 0-5 la pauză, constructorii au revenit spectaculos la 3-5! Gloria a încasat ultima dată 6 goluri la Zalău, cu Armătura, la 28 mai 1994, când a fost tot 6-2!

ET. VIITOARE: **Et. 7 - 20 septembrie:** Alba Iulia - Inter Sibiu; ARO - Vega Deva; ASA Tg.M. - Motru; CFR Cluj - Poli (amânat pentru 22.10.); Electroputere - FC Maramureş; Gloria Reşiţa- Corvinul; Satu Mare - Unirea Dej; UMT - Dacia Pit.; UTA - Gaz Metan

CLASAMENT

	Echipa	TOTAL						ACASĂ					DEPLASARE					Ade văr
1	ASA TG.M.	6	4	1	1	11-5	13	3	3	0	0	7-0	3	1	1	1	4-5	+4
2	MOTRU	6	4	0	2	9-5	12	3	3	0	0	6-1	3	1	0	2	3-4	+3
3	SATU MARE	6	4	0	2	8-6	12	3	3	0	0	7-3	3	1	0	2	1-3	+3
4	UNIREA DEJ	6	3	1	2	10-5	10	3	3	0	0	8-1	3	0	1	2	2-4	+1
5	FC MARAM.	6	3	1	2	10-8	10	3	3	0	0	8-2	3	0	1	2	2-6	+1
6	ELECTRO	6	3	1	2	9-8	10	3	2	1	0	5-3	3	1	0	2	4-5	+1
7	DACIA	6	3	1	2	8-9	10	3	3	0	0	7-4	3	0	1	2	1-5	+1
8	CFR CLUJ	6	3	1	2	6-7	10	3	3	0	0	5-2	3	0	1	2	1-5	+1
9	POLI	6	3	0	3	11-9	9	3	2	0	1	8-4	3	1	0	2	3-5	0
10	GAZ METAN	6	3	0	3	9-8	9	3	3	0	0	8-0	3	0	0	3	1-8	0
11	UMT	6	3	0	3	9-8	9	3	3	0	0	7-0	3	0	0	3	2-8	0
12	GLORIA	6	3	0	3	9-11	9	3	3	0	0	5-1	3	0	0	3	4-10	0
13	INTER SIBIU	6	2	1	3	7-7	7	3	2	1	0	4-0	3	0	0	3	3-7	-2
14	CORVINUL	6	2	1	3	8-9	7	3	2	1	0	7-3	3	0	0	3	1-6	-2
15	ARO	6	2	0	4	6-9	6	3	2	0	1	4-2	3	0	0	3	2-7	-3
16	ALBA IULIA	6	2	0	4	5-8	6	3	2	0	1	4-1	3	0	0	3	1-7	-3
17	UTA	6	1	1	4	5-11	4	3	1	1	1	5-5	3	0	0	3	0-6	-5
18	VEGA DEVA	6	1	1	4	3-10	4	3	1	1	1	2-4	3	0	0	3	1-6	-5

13 SEPTEMBRIE, O ZI NEFASTĂ PENTRU GLORIA

Poli şi-a încântat sâmbătă fanii. Bealcu şi Pelici au dat siguranţă apărării, Velcea a fost la originea a 4 din cele 6 goluri, Vlaicu a depus un travaliu remarcabil, Călin a demonstrat încă o dată că este în revenire de formă. Dar nigerienii? Iată cum i-a caracterizat Victor Roşca: **"Cu toate că sunt foarte tineri, de la cei doi nigerieni avem multe de învăţat în ceea ce priveşte mentalitatea profesionistă."** Într-adevăr, prestaţiile lui Bosun Ayeni, o stâncă în faţa defensivei, în genul lui Marcel Desailly şi Tajudeen Ibrahim, noua spaimă a portarilor din liga a II-a, au fost aplaudate la scenă deschisă.

Dar ce a făcut Gloria? Păi, când primeşti primul gol într-o zi de 13, de la purtătorul unui tricou cu numărul 13 (Stoican, foarte bun şi el), la ce te mai poţi aştepta? Reşiţenii au fost surprinşi de pofta de joc a alb-violeţilor, având un portar visător în primul mitan. De asemenea, tânărul Bichir a fost complet depăşit în centrul defensivei, dereglându-l ,astfel şi pe experimentatul său coleg Gicu Mitar. Constructorii au primit goluri ca la antrenament, iar în atac nu s-au văzut deloc. Introducerea lui Panc în locul lui Bichir şi retragerea lui D. Radu ca stoper a mai dres într-un fel lucrurile. Primul şut pe poartă al oaspeţilor a însemnat şi gol! Şi era minutul 64 şi tabela de marcaj arăta în acel moment 6-0! Laczko, omul pe care au pus ochii câteva cluburi, s-a zbătut mult, dar prea a vrut să le facă singur pe toate. Gloria a marcat primele goluri la Timişoara, în confruntările cu Poli, încasând însă în 4 jocuri 24 (a mai fost de două ori 5-0 şi o dată 8-0).

Dacă Poli o va ţine tot aşa, nu peste multe etape cei din Commando Viola, care se înmulţesc de la meci la meci, vor cânta ***"rămâi cu bine, seria a II-a"***... Pentru că locul lui Poli este în prima ligă!

SANDU USUSAN

SANDU PELICI, GOL DUPĂ 1 AN ŞI JUMĂTATE !

Revenirea pe gazon a lui **Alexandru Pelici** este un real câştig pentru formaţia timişoreană. Pe lângă faptul că acesta dă o mai mare încredere compartimentului defensiv, sâmbătă a izbutit să şi înscrie. Ultimul gol marcat de Săndel datează de la 16 martie 1996, într-un meci cu Petrolul, scor 2-0.

LA CONFERINŢA DE PRESĂ, ANTRENORII AU STAT PE USCAT

După joc, cei doi tehnicieni au fost invitaţi să participe la tradiţionala conferinţă de presă. În faţa lui **Victor Roşca** şi **Carol Oţil** s-au aflat însă, din păcate, două pahare goale, în timp ce în sala de alături, plină, de altfel, cu ziarişti şi alţi "oficiali", au fost cărate o mulţime de sticle. După emoţiile şi tensiunea din timpul celor 90 de minute, cei doi antrenori meritau barem o înghiţitură de apă...

VICTOR ROŞCA A FĂCUT ŞI TREABA ARBITRULUI DE REZERVĂ

Exasperat de prestaţia cenuşie a lui **Gheorghe Harea**, în minutul 29, antrenorul **Victor Roşca** a luat singur tăbliţele cu numerele 22 (cel al lui Harea) şi 5, anunţând astfel înlocuirea jucătorului moldovean cu **Florin Călin**. De altfel, şi la următoarele două înlocuiri, tot tehnicianul alb-violeţilor a fost cel care a anunţat schimbările, cu ajutorul tăbliţelor numerotate. Apropo de Harea, Viki Roşca a declarat după meci: **"El a fost <<capătul de linie>>, adică la el s-au încheiat toate acţiunile noastre de atac."**

FĂRĂ PATRU PIESE GRELE

Constructorii din Govândari s-au prezentat la Timişoara fără 4 titulari. **Dacica** şi **Decuseară**, în urma refuzului de a intra pe gazon la partida din runda trecută, cu Unirea Alba Iulia, au fost suspendaţi pe timp nelimitat, iar **Stănescu** şi **Florin Ianu** sunt accidentaţi. Cel puţin aşa pretind cei doi.

Asupra talentatului portar Ianu planează însă o suspiciune în ceea ce priveşte accidentarea sa, mai ales că, zice-se, a fost văzut jucând tenis cu piciorul!

la cald... la cald... la cald...

VICTOR ROŞCA:

"Am marcat două goluri, la care am fost ajutaţi şi de şansă, şi de slăbiciunea portarului advers. La scorul de 5-0 este foarte greu ca jucătorul român să mai evolueze cu aceeaşi concentrare ca şi cum diferenţa pe tabela de marcaj ar fi minimă. Rezultatul însă mă mulţumeşte pe deplin. De la Harea şi de la Kovacs mă aşteptam la mult mai mult, cei doi fiind jucătorii care m-au decepţionat cel mai tare în acest debut de campionat. Din câte cunosc eu, seria în care jucăm, sunt convins că după primele etape din retur, nu ne va mai sta nimeni în cale în lupta pentru promovare."

CAROL OŢIL:

"În primul rând vreau să felicit echipa gazdă pentru victorie şi să-i urez succes în continuare. Sunt total nemulţumit de ceea ce am arătat, mai ales în prima repriză. Punctul nostru forte din mai toate jocurile din deplasare, apărarea, a prins astăzi o zi mai slabă, cel puţin 4 goluri fiind marcate în urma unor centrări la care fundaşii noştri centrali şi portarul au gafat în lanţ. Le-am cerut băieţilor la pauză ca măcar în repriza secundă să practice un joc ceva mai aproape de nivelul nostru. Cam o dată, de două ori pe sezon ni se întâmplă astfel de sincope, sperăm să ne redresăm şi ca pe viitor şi rezervele noastre să aibă o altfel de atitudine."

Jucătorul meciului

TAJUDEEN IBRAHIM

"Se vede un progres în jocul nostru de la o etapă la alta. M-am integrat bine în formaţie, nu am nici un fel de probleme şi sper să-mi meargă tot aşa şi în continuare. Sunt bucuros că lumea mă apreciază şi că suporterii sunt mulţumiţi de jocul meu."

CELEL. REZULTATE B2:

UNIREA DEJ - ASA TG. MUREŞ 2-0: Voica (3), Bar (11).

VEGA DEVA - ELECTROPUTERE 1-4: Stoian (3) - Trăistaru (49, 90), Niculescu (75), Vasiu (86).

DACIA PITEŞTI - ARO CÂMPULUNG 3-2: Voiculescu (7), Bratu (30, 76) - Butaru (51 - penalty), Badea (71).

GAZ METAN - OLIMPIA SATU MARE 2-0: Iorga (15, 79).

INTER SIBIU - FC BAIA MARE 0-0.

UNIREA ALBA IULIA - CFR CLUJ 2-0: Mândroc (76), Grad (81).

REZULTATE B1:

Dunărea Galaţi - FC Braşov 1-1; Metalul Plopeni - Nitramonia Făgăraş 1-0; Dacia Brăila - Dunărea Călăraşi 6-0; Bucovina Suceava - Metrom Braşov 1-1; Gloria Buzău - Astra Ploieşti 3-4; Rocar Bucureşti - FC Oneşti 2-2; Tractorul Braşov - Midia Năvodari 6-0; Precizia Săcele - Poiana Câmpina 1-0; Petrolul Moineşti - Polit. Iaşi 2-0.

În clasament: **11. Astra Ploieşti 16p** (17-6); **2. FC Oneşti 13p** (17-8); .... **16. Nitramonia Făgăraş 4p** (4-6); **17. Poiana Câmpina 4p** (4-11); **18. Dunărea Călăraşi 2p** (4-17).

ECHIPA FOTBAL vest

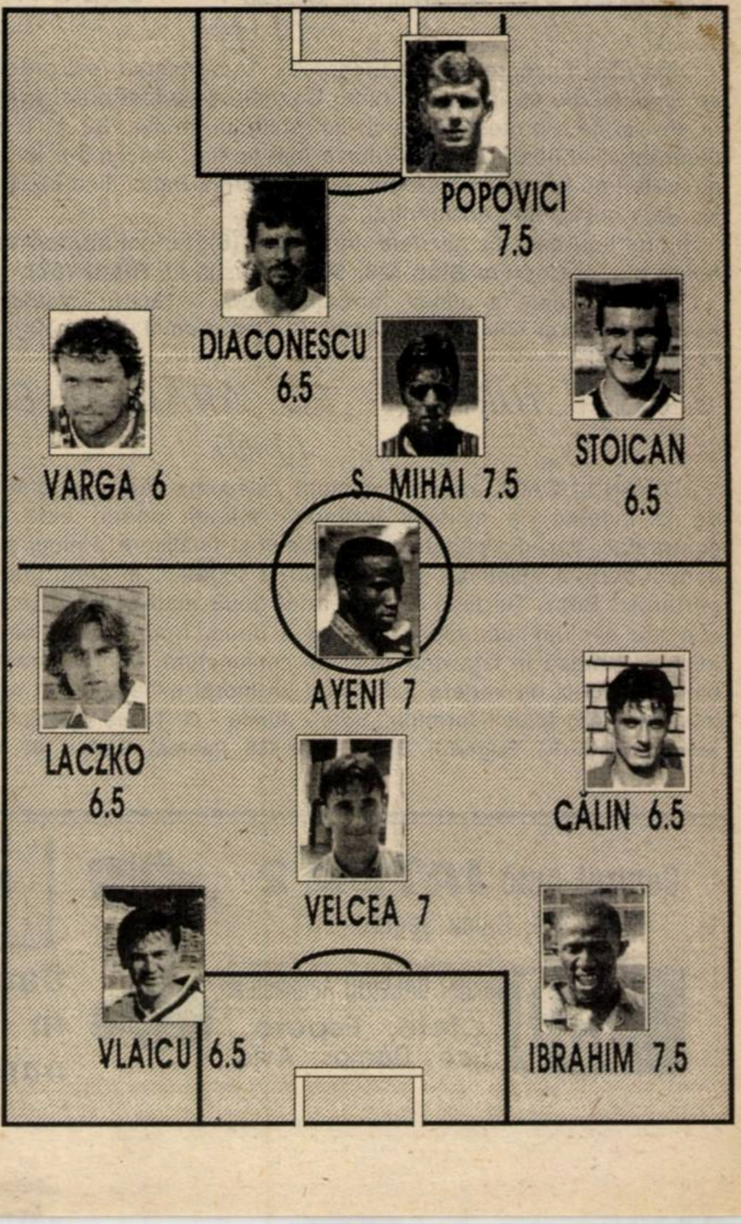

MAI BINE SE JUCA FĂRĂ ARBITRI!

CFR TIMIŞOARA - "U' VESTPETROM ARAD 3-1 (1-0)

Stadion "CFR", timp răcoros, teren bun, spectatori 400
Arbitri: D. Anton (Balş) - G. Negoescu, M. Mihaiu (ambii din Slatina)
Observator: Adrian Cocoş (Reşiţa)
Cartonaşe galbene: Petrov, Mita, Damianovici, Vlad - Butunoi, M. Mircea, Toderaş.
CFR: Miklos - PAVLOV (cpt.) - PETROV, IANOŞEV, Hodoneanţu, FLORESCU - Damianovici (55, Dima), MITA, VASCKO - Vlad (77, Barna), Ancuţa (29, BRUCĂ).
Antrenor: Ghiţă Chimiuc. Pe bancă: Bălici, Simedru.
VESTPETROM: Ţapoş - Văleanu - Porumboiu (46, BALINT), ARDELEAN, M.Mircea, BUTUNOI - I. Arman (cpt.), Aslău, CORSENTI - Mocanu (2, Hada, 46, Zahu), Toderaş.
Antrenor: Alexandru Ţamboi. Pe bancă: Pătruţ, Nedelea.
Au marcat: FLORESCU (min. 20), cu un şut violent de la 20 m, mingea fiind uşor deviată de Butunoi; BALINT (min. 47), plecând dintr-un ofsaid clar, printr-un şut excelent la vinclu, la colţul scurt; BRUCĂ (min. 52), cu capul, tot din ofsaid, la centrarea lui Florescu; VASCKO (min. 63), cu un şut sec după o acţiune personală în forţă.
Jucătorul meciului: MITA.

● Nu a fost uşor pentru CFR să înregistreze prima victorie din acest campionat. Greu, dar meritat! Pecica, cu doar 3 şuturi pe spaţiul porţii, nu putea emite prea multe pretenţii. ● A fost un joc tipic de liga a III-a, bărbătesc, chiar dur uneori ● Putea fi însă un spectacol agreabil dacă nu se amestecau, din nou, arbitrii. Centralul Dumitru Anton a anulat pe bună dreptate un gol al lui Florescu, fault şi henţ (min. 43). Dar a făcut-o după ce-l acordase, la semnalizarea tuşierului. În mod normal, Vlad trebuia să vadă al doilea galben şi să fie eliminat, după ce fusese avertizat şi a făcut un fault din spate şi un henţ intenţionat. Aceluiaşi Vlad însă, arbitrul i-a refuzat un penalty clar în prima repriză. Având în vedere că două goluri s-au înscris din ofsaid, că s-a tolerat jocul dur, în mod normal brigada de arbitri nici nu trebuia trecută în casetă. Dar şi-a luat baremul şi a plecat! În folosul cui?

GHIŢĂ CHIMIUC: **"Mai avem de lucru, dar sunt mulţumit că astăzi ne-am comportat ca o echipă, că s-a văzut că băieţii vor!"**

ALEXANDRU ŢAMBOI: **"Astăzi gazdele au jucat cam tare, dar pe undeva le înţeleg, fiind la -4 la adevăr."**

DUKI POPOVICI

FURDUI - STROIA 4-3!

CFR CARANSEBEŞ - FC SLATINA 9-0 (2-0)

Stadion "CFR", timp frumos, teren foarte bun, spectatori 300
Arbitri: O. Moldovan (Cugir) - D. Gheorghe, I. Marina (ambii din Aiud)
Observator: Petre Mehedinţu (Timişoara)
Cartonaşe galbene: Giurcă - Enaru, Iacob
CFR: Ambruş - POIENARIU - Ardeleanu, Giurcă, Paulescu, MANICEA - BALEA, Ianu (76, Manole), STROIA - Dragomir (1, Moise, 72, MOACĂ), FURDUI
Antrenor: Nicu Stroia. Pe bancă: Madar, Boterez
SLATINA: Răceanu - Motroc - Barbu, Postelnicu, Filip (42, C. Georgescu) - Marinescu (48, A. Georgescu), Lixandrescu, Cioacă, Tudor (10, Niculescu) - Enaru, Iacob.
Antrenor: Vasile Stoica. Pe bancă: Apetrei, Postelnicu.
Au marcat: FURDUI (min. 29), fructificând o centrare de pe partea dreaptă FURDUI (min. 42), din pasa lui Giurcă; STROIA (min. 47), din centrarea lui Ardelean; FURDUI (min. 48), reluând centrarea lui Stroia; FURDUI (min. 59), fructificând deschiderea de pe dreapta a lui Manea; STROIA (min. 68), cu un şut violent de la 14 metri, IANU (min. 76), eurogol de la 35 de metri, sesizând poziţia avansată a portarului Răceanu; GIURCĂ (min. 72), cu capul, la centrarea lui Furdui; STROIA (min. 82), şut din interiorul careului
Jucătorul meciului: FURDUI

● Scorul spune totul! Într-o formă de zile mari, gazdele şi-au burduşit adversarul care, mai ales în partea a doua, n-a opus nici o rezistenţă. Totul s-a transformat într-un duel al marcatorilor, Furdui - Stroia, încheiat cu 4-3 în favoarea primului...

VASILE STOICA: **"Victoria gazdelor este meritată şi la această diferenţă. Noi am jucat lamentabil".**

ALEXANDRU SILVĂŞAN (preşedintele CFR): **"Echipa evoluează din ce în ce mai bine având chiar şanse de promovare. Dar, spre surprinderea mea nu suntem sprijiniţi de nimeni din oraş. Mi-e teamă că din etapa viitoare nu vom mai avea posibilitatea de a ne continua activitatea! Regret. dar asta-i situaţia!"**

ALEX IZVERNARI

☺ miniCRONICI SUBIECTIVE ☹

MINERUL BAIA BORŞA - ELECTRICA 1-3 (1-1)

GIGI LEU (vicepreşedinte Electrica): "Am început mai greoi, dar pe parcurs am evoluat din ce în ce mai bine. Gazdele n-au fost preocupate de joc, ci de a ne lovi şi de a protesta la deciziile arbitrului. În min. 32, la scorul de 1-1, la un contraatac al nostru, când Ritter a fost faultat, meciul s-a întrerupt opt minute, gazdele l-au bruscat pe arbitru, până la urmă Panci fiind eliminat. Jumătate din jucătorii noştri sunt accidentaţi.

Scorul l-au deschis gazdele prin **Panci (8)**, iar noi am replicat prin cele două goluri ale lui **Cosmin Stan (28, 56)** şi reuşita lui **Ritetr (87).**

Octavian Foale a aliniat formaţia: **Murar - Tătaru - Volosciuc, Sorescu, M. Kovacs, Samargi - Ilici (66, Nedelea), C. Stan, Gomoi - Ritter, Cristea (11, Crişanov, 82, Bulimar)".**

D.P.

STICLA TURDA - FC ARAD TELECOM 1-1 (1-0)

ADRIAN LUCACI (antrenor secund Telecom): "Am controlat tactic jocul, încă de la început, la mijlocul terenului. Ne-am apărat bine şi am mizat pe contraatac, dar, din păcate, am păcătuit la finalizare. Primul şut al gazdelor pe spaţiul porţii a însemnat şi deschiderea scorului, în urma unei grave greşeli a portarului Bota. Turdenii au mai ratat două mari ocazii până la pauză. După cum au evoluat lucrurile în partea a doua, n-am crezut că nu vom câştiga această partidă în faţa unui lider de conjunctură. Echipa noastră s-a prezentat bine din punct de vedere fizic şi cu un moral excelent. Am egalat prin **Rus** în min. 80. Am folosit formula: **Bota - Juncu - G. Teacă, Varga, Barna, Ujvari - Oprescu, Riviş (81, Bugariu), Berar - Rus (88, Pantea), Sârbuţ (82, Ştefeligă)".**

O.P.

DE LA DUNĂRE LA TISA, TĂT ROMÂNU PLÂNSU-MI-S-A

De la Borşa la... Gigi Leu

● Vineri, la stadionul CFR, Ghiţă Chimiuc şi elevii săi au aflat că Regionala CFR Timişoara nu poate asigura bani pentru cantonamentul atât de dorit de "coach"-ul de la Gara Mare. În aceste condiţii, idolul "leoparzilor" le-a dat liber jucătorilor, convocând **tot lotul** pentru duminică la ora zece fără un sfert!

● Probabil că mulţi dintre jucători s-au bucurat că au scăpat de cantonament... De fapt, singurul perdant a fost celebrul maseur Ghiţă Ochişor, care, întors vineri acasă, a aflat că soţia sa, Dorina, s-a hotărât ca în week-end să zugrăvească o parte din apartament! Zugravul a fost, bineînţeles, ... Ghiţă!

● Duminică, la zece fără un sfert, toţi din lotul CFR-ului s-au prezentat la stadionul de la Gara Mare. Excepţie a făcut doar Cristi Solomon, care a întârziat 5 minute. Chiar dacă fostul căpitan al Astralului a invocat câteva... semafoare, Chimiuc a fost intransigent, neincluzându-l pe Solomon nici în primii 16!

● După victoria Electricii la Baia Borşa, în casa Leu a sunat telefonul. Gigi Leu, vicepreşedintele "tramvaiştilor", o anunţa pe soţia sa Miriana că, în jurul orei 2 noaptea, va "ateriza" acasă împreună cu băieţii din echipă! Ritter & Co. au ajuns acasă la Gigi Leu mai devreme, luni dimineaţa la ora 1! De unde această invitaţie? Luni, 15 septembrie, Gigi Leu a împlinit 42 de ani! Băieţii de la Electrica i-au oferit un frumos cadou, aşa că sărbătoarea de pe drum a continuat şi acasă la vicepreşedinte! La mulţi ani, Gigi! Sărbătoarea ar putea continua şi la noi în redacţie, dar Leu a cam uitat de cele două sticle de "Johnnie Walker" pe care le-a pierdut la pariu cu băieţii de la "Fotbal vest". Gigi, nu uita cubuleţele de gheaţă!

● Jucătorii CFR-ului n-au primit prima pentru egalul de la Ştei din etapa trecută. Aceasta a fost condiţionată de o victorie, duminică, cu Pecica. A fost 3-1! La mutare Regionala...

● Nervos pentru rezultatele echipei sale, Ghiţă Chimiuc şi-a convocat jucătorii la antrenamente chiar şi lunea! Ieri, însă, au fost liberi, CFR-ul fiind la prima victorie!

● Golgeterul CFR-ului, până acum, în acest campionat este fostul umetist Gheorghe Brucă. Prietenul său, Paul Barna, ex-Poli, a pariat însă cu "Fotbal vest" că până la sfârşitul campionatului va marca de mai multe ori ca Brucă! În plus, fostul internaţional de juniori a promis că la primul gol pentru CFR îşi va pune un cercel în ureche!

● A venit şi primul gol înscris pentru CFR de Imi Vascko. Chiar dacă înaintea partidei cu Pecica acesta a promis în vestiar două reuşite, după ultimul fluier era foarte satisfăcut: **"Am început ca mijlocaş stânga, apoi am jucat vârf şi am încheiat meciul ca mijlocaş dreapta! Numai Raul de la Real Madrid mai joacă trei posturi într-un meci!"**

C (F.R.) — AGENTS

CEL. REZ. C3

Certej - Rovinari 3-1; Drobeta - Uricani 4-1; Drăgăşani - Alexandria 1-0; FC Vâlcea - Berbeşti 3-1; Lonea - Sadu 1-0; Lupeni - Ţicleni 3-2; Stoina - Severnav 2-0; Termo Turnu-Sev. - Mătăsari 2-1; Şoimii Sibiu - Videle 0-0.

CEL. REZ. C4

Aleşd - FC Bihor 0-1; Arm. Zalău - Gherla 1-1; Ind. Sârmei - Şimleu 5-0; Phoenix - Carei 3-1; Viit. Oradea - Cugir 0-0; Zlatna - Prundu Bârgăului 1-1.

CLASAMENT C3

1. DROBETA	6	4	2	0	9- 2	14	+5
2. ALEXANDRIA	6	4	1	1	18- 7	13	+4
3. TERMO TR.-S.	6	4	0	2	7- 7	12	+3
4. DRĂGĂŞANI	6	3	1	2	9- 7	10	+1
5. CFR C-SEBEŞ	6	3	0	3	20- 9	9	0
6. BERBEŞTI	6	3	0	3	13- 8	9	0
7. CERTEJ	6	3	0	3	9- 9	9	0
8. STOINA	6	3	0	3	9- 9	9	0
9. LUPENI	6	3	0	3	10-11	9	0
10. URICANI	6	3	0	3	8- 9	9	0
11. SADU	6	3	0	3	8-10	9	0
12. SLATINA	6	3	0	3	3-17	9	0
13. VIDELE	6	2	2	2	7- 5	8	-1
14. ROVINARI	6	2	1	3	10-10	7	-2
15. MĂTĂSARI	6	2	1	3	8-10	7	-2
16. SEVERNAV	6	2	1	3	5- 8	7	-2
17. ŞOIMII SIBIU	6	2	1	3	7-11	7	-2
18. FC VÂLCEA	6	2	0	4	10-10	6	-3
19. ŢICLENI	6	2	0	4	7- 9	6	-3
20. LONEA	6	2	0	4	7-16	6	-3

CLASAMENT C4

1. TURDA	6	4	2	0	9- 4	14	+5
2. IND.SÂRMEI	6	4	1	1	11- 3	13	+4
3. FC BIHOR	6	4	0	2	9- 6	12	+3
4. GHERLA	6	3	2	1	11- 5	11	+2
5. ARM.ZALĂU	6	3	2	1	6- 2	11	+2
6. TELECOM	6	3	1	2	12- 8	10	+1
7. ELECTRICA	5	3	0	2	11- 4	9	+3
8. PHOENIX	6	3	0	3	7- 7	9	0
9. VIIT.ORADEA	6	2	2	2	7- 8	8	-1
10. CUGIR	5	2	1	2	6- 6	7	+1
11. ALEŞD	5	2	1	2	4- 4	7	-2
12. ŞIMLEU	6	2	1	3	7-10	7	-2
13. PR.BÂRGĂULUI	5	2	1	2	4- 7	7	+1
14. CFR TMŞ.	5	1	2	2	5- 6	5	-4
15. U.V. ARAD	6	1	2	3	6- 8	5	-4
16. ZLATNA	6	1	2	3	5- 8	5	-4
17. ŞTEI	5	1	1	3	4- 9	4	-5
18. CAREI	6	1	1	4	2- 8	4	-5
19. BAIA BORŞA	6	1	0	5	4-17	3	-6

ET. VIITOARE:

Et. 7 — 21 septembrie: Alexandria - Drobeta; Berbeşti - Lupeni; Sadu - Şoimii Sibiu; Lonea - CFR Caransebeş; Mătăsari - FC Vâlcea; Rovinari - Stoina; Severnav - Termo Turnu-Sev.; Uricani - Certej; Videle - Drăgăşani; Ţicleni - Slatina.

Et. 7 - 21 septembrie: Carei - Aleşd; Cugir - Zlatna; Electrica - Viit. Oradea; FC Bihor - CFR Timişoara; Gherla - Ind. Sârmei; "U".V. Arad - Ştei; Prundu Bârgăului - Turda; Telecom - Arm. Zalău; Şimleu - Phoenix. Baia Borşa stă.

PLICUL CU SURPRIZE

● **T.Z. - Timişoara:** În primul rând îţi mulţumesc pentru cuvintele măgulitoare la adresa FOTBAL VEST-ului şi poţi fi convins că dorinţa ta e şi dorinţa noastră. În legătură cu rugămintea ta (care mi se pare realizabilă) un singur lucru pot să-ţi promit, Oricare ar fi răspunsul lui Tim, ţi-l voi aduce la cunoştinţă.

● **PONTA MARIA: - PECICA, ARAD:** Sunt convis că problema dvs poate fi rezolvată printr-un telefon la redacţie (056/190.656, 190.128) unde să-l contactaţi pe dl. Molnar L.

● **FERICEAN FLORIN - GROŞII NOI, ARAD:** Sper că între timp ţi-a parvenit plicul cu cele solicitate, iar pe viitor te sfătuiesc să procedezi ca doamna de la răspunsul anterior.

● **MIATOV DALIMIR - TIMIŞOARA:** Datorită spaţiului îţi voi răspunde în două episoade. Pentru început să lămurim problema sistemului de calificare la Campionatul Mondial din 1988 pentru zona europeană. Se califică automat cele 9 câştigătoare de grupe, plus cea mai bine clasată echipă dintre ocupantele locurilor II din cele nouă grupe. Aceasta va fi desemnată însă, după întocmirea clasamentelor din fiecare grupă doar cu rezultatele consemnate între primele 4 formaţii din clasamentul final. Celelalte opt formaţii clasate pe locul secund în grupe, printr-o tragere la sorţi, vor forma 4 perechi care vor disputa câte un dublu meci de baraj (tur-retur). Câştigătoarele celor 4 meciuri se califică la turneul final. Deci în total Europa va beneficia de 15 echipe, dacă la formaţiile venite din grupe adăugăm şi Franţa, înscrisă din oficiu, ca ţară organizatoare. (Dacă Scoţia va învinge Letonia în meciul care va avea loc la Glasgow în data de 11 octombrie, va fi echipa cu cel mai mare punctaj dintre ocupantele locurilor secunde).

IVAN DE LA PANĂ

P.S. Aştept scrisorile dvs. pe adresa redacţiei sau la C.P. 490, O.P. 3, TIMIŞOARA 1900.

Centrul Auto IATSA 2
Timişoara, Calea Şagului 201
tel 950
Dealer DAEWOO Automobile
Cielo, Espero, Tico, Damas, Avia

- 25% avans
- 8-10% dobândă pe an
- 12-60 rate lunare

Cel mai eficient sistem de rate pentru
CIELO, TICO, DAMAS, ESPERO

Show-room şi magazin piese de schimb Dacia şi Oltcit în Calea Aradului, vis-a-vis de Poligrafie

Camioane AVIA în 12 rate lunare, cu avans 50%

NOU! CONTINUĂ POLITICA DE SCĂDERE A PREŢURILOR LA AUTOTURISMELE DAEWOO
REDUCERI DE PÂNĂ LA 1.300 $ DOAR PÂNĂ LA 15 SEPTEMBRIE

CAMERA ASCUNSĂ A LUI FOTOFUCHS

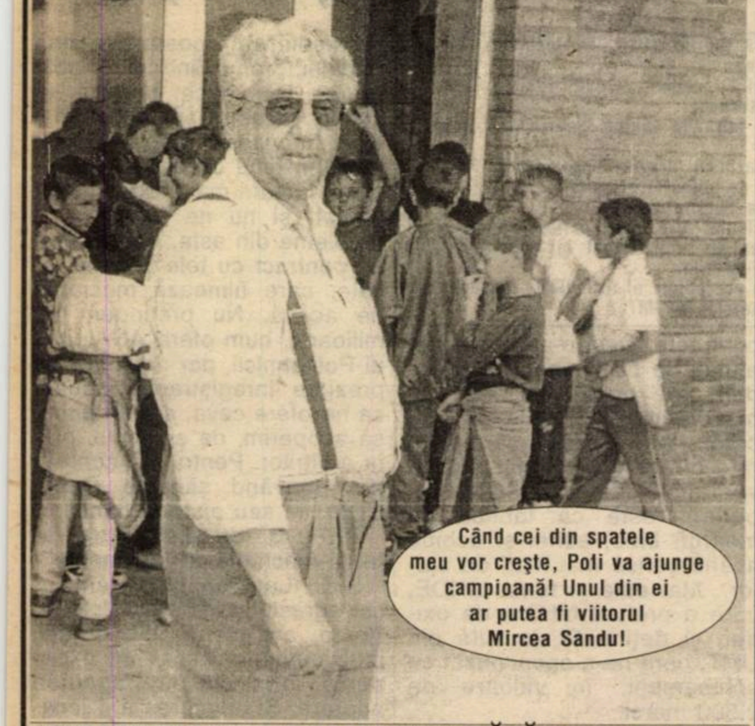
Când cei din spatele meu vor creşte, Poli va ajunge campioană! Unul din ei ar putea fi viitorul Mircea Sandu!

MIRCEA PASCU, UN PREŞEDINTE FĂRĂ BANI, STADION ŞI... TRECERE LA FEDERAŢIE, RĂMÂNE OPTIMIST.

URECHEA CIULITĂ

PUIU PREDA, întrebat după meciul Poli - Gloria Reşiţa, pe cine a remarcat din tabăra oaspeţilor: **"Mi-a plăcut portarul, pentru că a luat goluri şi Beloia, pentru că-i consătean cu mine."**

GHIŢĂ CHIMIUC înaintea jocului CFR Timişoara - "U" Vestpetrom Pecica: **"Hai, băieţi, să câştigăm, că avem mai puţine puncte ca buburuza."**

MARIUS DEMIAN, după întâlnirea Corvinul - UTA: **"În cele 6 etape scurse până acum, adversarii noştri au expediat 13 şuturi la poartă şi am încasat 11 goluri!"**

MIRCEA PASCU: **"Aşa cum am avut onoarea să mă fotografiez cu Pele, sunt convins că voi mai avea posibilitatea să o fac şi cu Ibrahim, care va fi un fotbalist grozav."**

IOAN SDROBIŞ, după eşecul formaţiei sale, în faţa Stelei, către colegul său, Mihai Stoichiţă: **"Trebuia să fiţi la fel de tari şi la Paris."**

HORAŢIU BUGARIU întrebat de centralul Dumitru Anton, dacă există o targă la dispoziţie: **"Hai, dom'le, că am jucat până acum în liga a II-a, nu suntem de la Gheboaia."**

PROFIR BENGA (vicepreşedinte Gloria Reşiţa), în momentul în care Beloia transforma penalty-ul acordat reşiţenilor: **"Avem şi noi un nigerian negru şi creţ în echipă."**

SEPTIMIU CIOLOBOC comentând la radio partida Inter Sibiu - FC Baia Mare: **"Aici e 0-0, deci un scor de 1, x, 2."**

BUGS BUNNY

Nu-i vestiaru' seif de bancă

PLANUL LUI "DEMBO" A EŞUAT

În mod deliberat, antrenorul UTA-ei, **Emerich Dembrovschi**, i-a ţinut pe banca de rezerve pe **Todea** şi **Mariş**, ambii având câte 3 cartonaşe galbene la activ. Şi cum în etapa viitoare, la Arad, va poposi Gaz Metan Mediaş, o echipă deosebit de incomodă, tehnicianul textiliştilor n-a vrut să rişte o eventuală suspendare a acestora. La scorul de 0-2, însă, "Dembo" s-a hotărât să-l trimită în teren pe **Călin Mariş**, încercând să forţeze o eventuală echilibrare a situaţiei. După numai câteva minute, însă, **Mariş** a simulat un fault în careul hunedorean, urmat şi de proteste. Atât a aşteptat arbitrul **Constantin Miclea**, care i-a şi arătat culoarea galbenă atacantului arădean! Astfel, **Mariş** va privi meciul cu Gaz Metan din tribună, iar planul antrenorului alb-roşilor a eşuat!

AMENZI ÎN GOVÂNDARI

În pagina 5, unde se poate citi aproape totul despre meciul Poli - Gloria Reşiţa, am pomenit de faptul că oaspeţii au evoluat la Timişoara fără titularii **Florin Ianu, Adrian Dacica şi Gelu Decuseară**. Cei 3 au fost sancţionaţi de conducerea clubului din Govândari pentru nerespectarea regulamentului de ordine interioară, astfel: **Ianu** a fost amendat cu 250.000 de lei, dându-i-se, totodată, un ultim avertisment pentru absenţe de la antrenamente şi consumarea de băuturi alcoolice, iar **Dacica** şi **Decuseară** au fost amendaţi cu câte 300.000 de lei, primul alegându-se şi cu un avertisment. Ultimii doi vor trebui să urmeze un program de pregătire special, întocmit de antrenori.

GIGI BORUGĂ A VENIT S-O SPIONEZE PE POLI

Cum echipa sa, Unirea Alba Iulia, a jucat cu CFR Cluj în devans şi cum următoarea deplasare a ardelenilor va avea loc la 27 septembrie, la Timişoara, **Gigi Borugă** a fost prezent la partida Poli - Gloria Reşiţa. Nemulţumit de evoluţiile elevilor săi în această primă parte a campionatului, acesta i-a declarat unui agent de-al nostru: **"Aşteptăm cu nerăbdare perioada de transferuri. La ora actuală, Unirea Alba Iulia are 3 fotbalişti. Pe Mitu, Grad şi Gherman. Restul..."**

SILVIU LUNG NU-L MAI ARE LA INIMĂ PE RUDY RANCZ

Cei doi timişoreni de la Minerul Motru, **Andrei Militaru şi Rudy Rancz**, au profitat de faptul că au avut meci cu UMT-ul, întorcându-se în week-end acasă, cu autocarul metalurgiştilor. **Rudy** a fost însoţit şi de soţia sa, **Roxana**. Dacă "Mili" este titular, evoluând în toate jocurile, Rancz nu prea mai intră în graţiile antrenorului său, care nu-l prea priveşte cu ochi buni, mai ales după ce s-a însurat, la 30 august. Despre cei doi, agentura noastră a mai aflat că au contract până în 1999 (Andrei), respectiv 1998, primul locuind într-o vilă, împreună cu alţi jucători nemotreni, în timp ce lui Rancz i s-a pus la dispoziţie o garsonieră.

CUM A AJUNS HOTOBOC LA TIMIŞOARA

De câteva săptămâni, Poli are 4 portari. Pe lângă **Urai, Ţurcaş şi Franză** a mai sosit şi **Dumitru Hotoboc**, un tip de perspectivă. Acesta a fost adus de secretarul lui Minerul Motru, **Făgăraş**, fost la Jiul Petroşani, când **Mircea Pascu** activa ca preşedinte al petroşenenilor. **Hotoboc** a apărat ultima dată la Minerul Rovinari, unde a fost împrumutat de Metalurgistul Sadu.

ÎN CUPĂ, UMT-UL VA RODA JUCĂTORII TINERI

Mâine, 17 septembrie, este programată o nouă etapă în Cupa României, urmând să intre în scenă şi echipele eşalonului al doilea al fotbalului românesc. Astfel, Poli o va întâlni pe Obilici Sânmartinu Sârbesc, în timp ce UMT-ul va juca împotriva Gloriei Reşiţa. Referitor la acest meci, am aflat că formaţia de la Pădurea Verde va alinia, probabil, mulţi jucători tineri, obiectivul primordial al UMT-ului fiind campionatul. Şi după cum ne declara preşedintele Ştefan Şeţu, anul trecut, după ce elevii lui **Tavi Popescu** evoluau miercuri într-o etapă intermediară, duminică nu se prezentau la înălţimea aşteptărilor. Acum, în liga a II-a, jocurile sunt şi mai dificile, iar sâmbătă va poposi pe cocheta arenă a alb-negrilor Dacia Piteşti.

POMPIERUL LINGURAR N-A FOST ÎNVOIT

În formaţia UTA-ei nu au evoluat **Emil Şerban** şi **Flavius Lingurar**. Primul este accidentat, iar **Lingurar** fiind militar la pompieri, nu a fost învoit. Întrebat de un agent care este cauza absenţei lui Lingurar, antrenorul secund **Marius Demian** a spus cu năduf: **"A luat foc un hotel în Thailanda şi Lingurar a trebuit să meargă să-l stingă!"**

CRUCEA NOROCOASĂ A LUI PUIU PREDA

De când a preluat **Vali Velcea** banderola de căpitan la Poli, înaintea fiecărei reprize a intrat în obiceiul alb-violeţilor să pună cu toţii mâna, în vestiar, pe crucea de la lănţişorul maseurului **Puiu Preda**. Crucea este sfinţită la Catedrală, fapt ce ar putea explica norocul la gol al poliştilor în ultimele două etape, când aceştia au punctat de 9 ori!

AGENTURA

---

dialoguri inerente

MARCEL CORAŞ

"Pâinea de antrenor este când albă, când neagră"

REP.: **În tagma antrenorilor circulă o vorbă**: "Cel mai bun antrenor este acela care nu are echipă". **Cum te simţi acum când nu ai angajament?**

M.C.: Sunt într-un fel un şomer de lux! Nu-mi găsesc locul în viaţa de zi cu zi... Nu pot trăi fără fotbal...

REP.: **Să începem cu momentul considerat** "puciul de la TV Intersat Arad". **Atunci în acea emisiune televizată în direct, majoritatea componenţilor echipei UTA şi-au manifestat dezaprobarea faţă de preşedintele de pe atunci al clubului, Dan Ologeanu. Cu Marcel Coraş ce s-a întâmplat?**

M.C.: A doua zi aveam programat un antrenament dimineaţa. Era într-o zi de vineri, (înaintea partidei cu Alba Iulia. Majoritatea jucătorilor, adică "puciştii", se aflau la Primărie să-l schimbe pe Ologeanu. Dl. prefect Horvath şi dl. primar Branc, probabil surprinşi şi speriaţi de amploarea acţiunii, au hotărât înlocuirea lui Dan Ologeanu cu dl. Flavius Domide. Eu am efectuat antrenamentul preconizat cu numai şase jucători... Între timp a venit de la Primărie jurnalistul Florin Coiţa care avea comunicatul dat de dl. primar Branc. Într-unul din puncte era menţionat schimbarea mea din funcţia de antrenor principal de la UTA! A apărut şi dl. Domide care nu mi-a adresat nici un cuvânt. Atunci l-am întrebat eu: ***"Nu ai nimic să-mi spui sau nu ai curajul"***. El mi-a replicat: ***"Aştept până se adună echipa"***

În sfârşit am intrat cu toţii în vestiar şi dl. Domide a comunicat echipei că din acel moment eu nu mai ocup postul de antrenor, neuitând să menţioneze că nu este hotărârea lui ci a conducerii oraşului. Cam acestea au fost momentele importante legate de acele evenimente...

REP.: **Ai primit după aceea o înştiinţare scrisă luată în privinţa ta?**

M.C.: Nu. Cu toate că am solicitat acest lucru...

REP.: **Eşti sub contract cu UTA până în vara anului 1998 pentru o sumă de 20.000 DM pentru doi ani. Cu contractul cum rămâne?**

M.C. Am primit de la clubul UTA 7.000 DM urmând să mai primesc 13.000 DM în câteva tranşe. Nu am mai primit nici un pfening. M-am săturat să fac muncă voluntară! Am încercat să vorbesc cu dl. primar Branc, dar dânsul se afla în Germania, iar directorul S.C. UTA. dl. Micu, este mereu ocupat cu "probleme importante".

Am făcut un memoriu la Comisia Tehnică a antrenorilor, la dl. preşedinte Cornel Drăguşin şi acum aştept răspunsul.

REP.: **În cazul unui răspuns nafavorabil din partea CTA ce vei face?**

M.C.: Mă voi adresa justiţiei pentru soluţionarea cazului. Am angajat un avocat care să mă reprezinte. Cred că voi reuşi, deoarece a existat un precedent în persoana dlui Flavius Domide, care şi-a recuperat banii de pe contractul cu clubul UTA!

REP.: **Când au apărut primele contacte cu F.C. Baia Mare?**

M.C.: După partida UTA - Baia Mare. conducătorul delegaţiei din Baia Mare, Balaş, mi-a propus o colaborare cu Baia Mare din campionatul următor. După înlăturarea mea de la UTA, având timp berechet, am urmărit echipa la o partidă amicală cu Dinamo Bucureşti şi într-un joc de campionat la Mediaş, luând în acelaşi timp un prim contact cu Consiliul de Adminsitraţie şi cu patronul echipei dl. Schorsch. După partida de la Mediaş, din campionatul trecut s-a hotărât să preiau funcţia de director tehnic la F.C. Baia Mare - antrenor fiind Onciu, iar secund Rosznai.

Mai rămăseseră încă şase etape de campionat şi am reuşit să ne clasăm pe locul patrusprezece, după ce la sfârşitul turului echipa a ocupat un loc retrogradant.

REP.: **A urmat vacanţa, după care s-au reluat pregătirile cu un nou antrenor principal la F.C. Baia Mare: Marcel Coraş.**

M.C.: Într-adevăr, patronul echipei a hotărât înlocuirea antrenorului Onciu, eu urmând să preiau funcţia de antrenor principal şi să colaborez cu Rosznai şi cu Feher.

Am efectuat o pregătire bună, zic eu, la Ocna Şugatag, după care au urmat o serie de jocuri de pregătire. Rezultatele au fost contradictorii, eu nereuşind să găsesc o formulă stabilă de echipă.

Am început campionatul bine, reuşind pe teren propriu o victorie cu 3-0 cu Mediaşul, o echipă bine cotată în divizia B. A urmat jocul de la Dej, unde am fost învinşi cu 4-1, cu toate că am dominat o bună parte. După care...

REP.: ... **A urmat divorţul de F.C. Baia Mare. De ce?**

M.C.: A fost o hotărâre a Consiliului de Administraţie pe care eu am respectat-o.

Mi s-au imputat câteva carenţe de ordin tactic, chiar dacă defensiva a gafat la Dej în mod nepermis. Echipa a preluat-o Gigi Staicu.

REP.: **Am aflat de la agenţii noştri înfilitraţi la Baia Mare că Gigi Staicu a fost prezent în tribună atât la partida cu Mediaşul cât şi la Dej. A fost o pură coincidenţă sau îşi pregătea "terenul"?**

M.C.: Nu pot să fac nici o apreciere. Gigi Staicu mi-a fost antrenor, suntem în relaţii cordiale, dar aflasem şi eu... ceva în legătură cu prezenţa dumnealui la Baia Mare.

REP.: **Ţi-am pus această întrebare, deoarece Gigi Staicu nu se afla la prima situaţie de acest gen.**

M.C.: Fiecare antrenor trebuie să mănânce o pâine, mai bună sau mai rea. Viaţa de antrenor este una sinuoasă, azi eşti sus, mâine eşti jos.

REP.: **În vară i-ai dus la Baia Mare pe Mănăilă şi Moghioroş. Ei cum se descurcă?**

M.C. Am considerat că echipa are nevoie de un conducător de joc şi de un om bun la toate. Cum Mănăilă era un bun conducător de joc, iar pe Moghioroş l-am folosit la UTA atât fundaş lateral, mijlocaş şi la marcaj, i-am capacitat pe amândoi să vină la Baia Mare. Am purtat discuţii cu conducerea clubului şi am semnat contracte pe trei ani.

REP.: **Din mai multe considerente, cred că este bine să nu abordăm subiectul UTA...**

M.C.: Aveam de gând să te rog acest lucru! Fiecare antrenor trebuie să-şi facă meseria la timpul respectiv. Am fost prezent la partida cu Poli, dar stau departe de club şi de stadion pentru a nu face loc la fel de fel de interpretări. Nu cunosc situaţia actuală a clubului şi a echipei. Vreau doar să adaug că împreună cu mult hulitul Dan Ologeanu am reuşit să ţinem în priză de joc, componenţii echipei care nu primiseră salariile de cinci luni!

REP.: **Ce vei face în continuare?**

M.C.: Încă nu sunt hotărât. Desigur fiecare echipă şi-a făcut calculele cu actualii antrenori şi nu văd deocamdată nici o posibilitate de a ocupa o bancă de antrenor la o echipă de divizia B sau de A.

REP.: **Dar F.C. Baia Mare nu şi-a respectat cuvântul...**

M.C.: Repet, a fost o hotărâre a Consiliului de administraţie, la care eu m-am supus. Nu am semnat un contract ferm şi faptul că nu am primit locuinţa promisă, m-a determinat să bat în retragere... De altfel m-am despărţit de cei de la Baia Mare în termeni amiabili...

REP.: **Insist cu o întrebare: ai primit oferte de la vreo echipă?**

M.C.: O persoană, pe care deocamdată nu o numesc, se ocupă de soarta mea şi probabil că va reuşi să-mi găsească un angajament fie în ţară, fie în străinătate.

Promit că dacă va apare ceva cu siguranţă că săptămânalul vostru va afla primul...

OVIDIU PĂCURARIU

O poveste cu bare

Caromet Caransebeş nu se dezminte nici în acest campionat când vine vorba de lupta pentru câştigarea Diviziei D. Văzând că la valoarea echipei ar mai trebui adăugate nişte "carate" pentru a deveni competitivă, caransebeşenii încearcă prin diferite alte mijloace să încurce treburile contracandidatelor, uneori chiar pe terenul acestora. Astfel, înaintea meciului Metalul Bocşa - Caromet, Ţuican, delegatul oaspeţilor, a făcut contestaţie consemnată în foaia de arbitraj, reclamând că porţile sunt neregulamentare. Măsurând cu un zoll-stock înălţimea la care a fost amplasată bara transversală, s-a constatat că la una din porţi (cea dinspre calea ferată) aceasta era strâmbă, barelor laterale lipsindu-le 8 şi respectiv 12 centimetri până la înălţimea prescrisă de regulament.

La cealaltă poartă, în ambele capete, transversala era pusă tot cu 8 centimetri mai jos decât ar fi trebuit. Conform regulamentului, gazdele aveau la dispoziţie 30 de minute pentru remedierea defecţiunii. Acestea au săpat în glia terenului pentru a îndepărta un strat de 8 şi 12 centimetri, după 20 de minute de lucru intens. Acelaşi Ţuican a afirmat apoi că poate din cauza acestei "defecţiuni" echipa din Bocşa n-a reuşit în campionatul trecut să marcheze mai multe goluri şi să se salveze de la retrogradare. Ar fi fost bine dacă şi gazdele ar fi cerut omologarea zoll-stock-ului la metrologie...

GURĂ CASCĂ

O nouă găselniţă a AJF Arad

Dacă în timpul unei partide, un jucător primeşte două cartonaşe galbene şi implicit pe cel roşu, el nu este suspendat, ci este amendat cu o sumă substanţială!

Rotariu nu se desparte de Dumitraşcu

Săptămâna trecută a fost una cu bătăi de cap pentru conducerile echipelor Obilici şi Şag. S-a zvonit că la conducerea tehnică a Şagului, urma să apară Ilie Rotariu, varianta care în cele din urmă a căzut. După etapa a 3-a a Diviziei D Timiş, "principalul" celor din Şag, Octavian Roşca, a anunţat conducerea că va părăsi echipa după meciul cu Şoimii Textila. Diriguitorii Şagului s-au gândit atunci la mai multe variante, cea mai bună fiind Ilie Rotariu, cu care se pare s-au şi "înţeles". Numai că Şandu Dumitraşcu, directorul tehnic al Sânmartinului, ne-a spus: "Împotriva tuturor zvonurilor, care au circulat o săptămână întreagă, Ilie Rotariu va rămâne în continuare antrenor la Obilici."

Ionuţ Popa din nou în arenă

"Boom"-ul acestui sfârşit de săptămână în Divizia D Arad l-a constituit reapariţia ca jucător legitimat a lui Ionuţ Popa. La vârsta de 44 de ani (născut la 17 aprilie 1953), el şi-a pus din nou ghetele de fotbal în picioare, sprijinind echipa sa din teren. Situaţia s-a datorat absenţei mai multor titulari la derbiul cu CPL-ul. Gestul "ţăranului-italian" a surprins pe mulţi, chiar şi pe încercaţii noştri agenţi. Dacă lucrurile evoluează într-un asemenea ritm, n-ar mai trebui să ne mire dacă un alt "italian", Emanoil Gherghel, şi-ar pune mănuşile şi ar apăra poarta fostei sale echipe, Progresul (azi Naţional) Bucureşti.

Bolog precum Chilavert

În lipsa singurului portar de care dispune echipa Calor, Goldan (suspendat), Ionel "Moşu" Bolog a fost eroul meciului Calor - Ghilad (scor 2-1) din cadrul campionatului judeţean, seria a II-a. Antrenorul gazdelor a avut ingrata misiune de a lua loc între buturile echipei pe care o antrenează la vârsta de 45 de ani! Copiind modelul Jose Luis Chilavert, Bolog a readus liniştea în sânul formaţiei sale, după ce a marcat un gol din lovitură liberă, aidoma paraguayanului, după ce în prealabil tot el trimisese balonul în bara porţii adverse, tot dintr-o lovitură liberă.

Delegări în Divizia D Arad

Pentru a înlătura orice suspiciune legată de delegările arbitrilor la meciurile din Divizia D Arad, acest for a hotărât ca la fiecare şedinţă pentru stabilirea delegărilor să fie prezenţi reprezentanţii echipelor, câte doi la fiecare "tragere". Există, totuşi, pericolul ca aceşti reprezentanţi să încerce influenţarea delegărilor, sprijinind pe unii sau alţii dintre "fluieraşi", după cum sunt făcute "micile cooperative".

Chilly-Willy

---

dialoguri inerente

ȘTEFAN ȘEȚU

- născut la 8 martie 1940, la Bucureşti, din '46 devenind timişorean;
- primii paşi în fotbal, la 12 ani, la CFR, cu antrenorul Iosif Kovacs;
- se mută cu întreaga echipă Vulturii CFR Ronaţ la UMT, în 1960;
- în '64 ratează cu feroviarii promovarea în prima ligă, din postura de golgeter al seriei;
- absolvent de TCM în '65;
- liberoul UMT-ului spre finele carierei, până în '71, apoi fiind antrenor, şef-secţie fotbal, iar între 1990 şi '93 preşedinte al alb-negrilor;
- actualmente preşedinte al A.S. UMT, respectiv şef-departament comercial la UMT.

REP.: **Ce v-a determinat să preluaţi în iarnă şefia UMT-ului?**

Ş.Ş.: Relativ la obiectivul promovării, pus în iarnă, conducerea uzinei şi a sindicatului a apelat la experienţa mea. Şi chiar dacă FOTBAL Vest a scris că am venit la masa deja întinsă, aveam doar două puncte avans faţă de Câmpia Turzii, dar graţie ambiţiei am promovat cu 4-5 etape înaintea finish-ului. Acum, coordonez activitatea Consiliului de Administraţie, format din Vasile Trandu, Mircea Roşu, directorul tehnic al uzinei, Violin Crăciun, şi Nistor Bujancă, din partea sindicatului liber.

REP.: **Ce politică aţi adoptat în acest an la alb-negrii?**

Ş.Ş.: În iarnă, 9 jucători nefiind ai UMT-ului, încet-încet i-am legitimat, pentru stabilitatea lotului. Am fost criticat pentru cedarea tânărului Dima, dar dacă acesta ar fi avut un contract pe 3 ani cu noi, am fi procedat altfel. Decât să avem jucători pe un an, refuzaţi de alte echipe, şi în plus cu clauze în contract care stipulau că pot fi luaţi fără acordul nostru, mai bine cu jucători cu contracte pe 2-3 ani. În plus, am împrumutat câţiva fotbalişti buni, de la juniori sau de la echipa a doua, din judeţ, la diferite echipe, Electrica, CFR, Comloş, pentru a juca şi a creşte în valoare.

REP.: **Cum vă descurcaţi în condiţiile crizei financiare actuale?**

Ş.Ş.: Ne descurcăm, principalul sprijin venind de la uzină şi Sindicatul liber UMT. Sponsorii ocazionali ar fi clienţii cu comenzi mai mari pe linie de servici, cărora intenţionăm să le facem publicitate pe panouri, la stadion, în baza unor contracte. Deşi n-am prea fost ajutaţi de Dumnezeu cu ştrandul, care ne aduce cele mai mari venituri, am adus ceva jucători, am început să plătim rate din contractele lor şi n-avem nici o datorie. Foarte important este ca fabrica să meargă bine, astfel şi echipa având şanse mai mari de ajutor.. Mai este şi firma LINDE, care a preluat fabrica de oxigen şi deţine 51 la sută din UMT, care ne-a sponsorizat cu echipament, în valoare de 2.500 mărci.

"Pe Poli o ajutăm indirect, dacă batem rivalele ei la locul I"

REP.: **În vară, UMT-ul a salvat onoarea fotbalului local. Cum receptaţi interesul mass-media faţă de nou-promovată?**

Ş.Ş.: Mereu am fost mai puţin mediatizaţi, poate din lipsa tradiţiei, promovând în "B" abia în '70. Dar măcar la bine, în sezonul trecut, să fi fost mai mult în vizorul presei locale. Oricum, fiind ca o secţie a uzinei, lucrăm mai pragmatic, la obiect, şi nu ne facem mari probleme din asta. Ne-am dori un contract cu televiziunile locale, care filmează meciurile de acasă. Nu pretindem 30 milioane, cum oferă ANALOG-ul Politehnicii, dar dacă vor să prezinte înregistrarea jocului, să ne ofere ceva, cât de puţin, să acoperim, de exemplu, plata arbitrilor. Pentru noi contează, neavând şansele Conti, COMTIM sau ajutorul băncilor.

REP.: **De ce acest start ratat la meciurile din deplasare?**

Ş.Ş.: La promovare, am jucat agresiv şi afară, la victorie. Acum, am pierdut pe greşeli individuale, din lipsa de experienţă, în condiţiile retragerii în apărare. Şi aducerea a 4 jucători noi, a implicat întârzierea omogenizării echipei şi o necorelare între linii. Dar avem şanse să ne atingem obiectivul propus, şi anume o clasare în primele 7, ceea ce ar implica o primă specială la finele campionatului.

MIHAI COMŞULEA

CU FOSTUL "CEFERIST" ŞI "POLIST", ACTUALMENTE "UMETIST"...

...DESPRE terenul II al bazei UMT: "Cum la terenul mare avem cel mai bun sistem de drenaj din ţară, intenţionăm să drenăm şi să gazonăm cu glie şi terenul II, cum am făcut cândva în doar două luni şi la Progresul."

...DESPRE cazul Utfineanţ: "N-a fost fair-play cu clubul, minţindu-ne că n-a semnat cu Dinamo, deşi o făcuse în ziua precedentă, şi în plus a cerut bani pentru următoarele două luni şi jumătate. Asta însemna să-l şi titularizăm, scoţând un alt fundaş din schemă. Noi nu ne-am opus plecării lui în vară, şi acum, fiind liber de contract cu UMT, cine-l vrea, va sosi la discuţii pentru grilă."

...DESPRE relaţia cu Poli: "În cele 2-3 întâlniri cu Mircea Pascu am convenit ca Popovici, Mihai şi Briciu să mai rămână 1-2 ani la noi sub formă de împrumut, cu clauză. UMT-ul având o trupă bună i-ar putea ajuta indirect pe polişti, bătând contracandidatele lor la promovare. Iar dacă vor avea cu adevărat nevoie de un jucător pentru obiectivul lor, îi vom ajuta cu dragă inimă, dar doar la schimb."

...ŞI DESPRE regresul fotbalului local: "Când CFR-ul şi Poli jucau în "A", componenţii lor erau timişoreni, barem bănăţeni. În ultimii ani, cluburile locale s-au tot uitat în ograda altora, deşi chiar la secţiile lor sau la CSŞ creşteau juniori buni, care n-au fost rodaţi şi forţaţi. Stabilitatea derivă din creşterea juniorilor..."

REPLAY

● Internaţionalii români sunt supăraţi. Pe toată lumea. Copiii răsfăţaţi ai sandului continuă să se creadă buricul fotbalului românesc şi internaţional. 'Mnealor par surprinşi de slaba mediatizare a meciurilor şi de aportul modest al spectatorilor, "pentru că noi venim întotdeauna cu plăcere la echipa naţională". Chestia cu plăcerea ar rămâne de discutat, fie şi dacă ne gândim doar la Lupescu şi Răducioiu, care şi-au cam terminat butoiul pe care scrie "plăcere de venit la naţională". E treaba lor şi amănuntele nu ne interesează momentan. Ce ne interesează este suma care va fi dată fiecărui jucător de bază al naţionalei pentru calificare. Şi când aceasta atinge ameţitoarea sumă de 85.000 dolari "pe cap de vită furajată" cum ar zice cineva, nu poţi să nu fii revoltat de nesimţirea de care dau dovadă (Doamne, pentru a câta oară?) staff-ul federal şi chiar jucătorii (vă mai amintiţi negocierile dinaintea World Cup, în care s-au discutat doar sume şi nu sentimente?) Într-o ţară bântuită de nevoi şi un fotbal foarte-foarte modest, mult prea adulaţii tricolori sunt răsplătiţi pentru o calificare pe care ar fi reuşit-o orice echipă românească de primă ligă cu o sumă infernală! Pentru comparaţie, jucătorii germani au primit, atenţie, pentru titlul european cucerit anul trecut în Anglia, 75.000 mărci! Iar orice comparaţie între cum se pune problema fotbalului în Germania şi la noi nu are nici un rost. Dar capetele luminate aflate în umbra sandului au făcut-o din nou de oaie. În buna tradiţie a fotbalului românesc postrevoluţionar nu-i exclus ca printre premianţi (că premianţii nu pot fi, orice ar face) să se găsească o serie de nume care n-ar avea ce căuta pe acea listă. Dar, nu-i aşa, proştii (a se citi presa) să latre, noi ne vedem de treabă, pentru că noi suntem FEDERAŢIA ECHIPEI NAŢIONALE ŞI NU A FOTBALULUI ROMÂNESC! O diferenţă pe care ei nu vor să o sesizeze. Pentru că nu au nici un interes.

Revenind la supărarea fotbaliştilor, îi sfătuiesc să facă "ciocu' mic". Nu de alta, dar după jenanta lor prestaţie din Anglia, când au dat nas în nas cu echipe de fotbal adevărate, presa i-a menajat mult prea mult, chiar muşamalizând jocurile şi rezultatele. Ziariştii i-au luat în braţe că deh, "ce să-i facem, asta-i situaţia şi ei sunt băieţii noştri". Da, dar băieţi care de prea mult bine au impresia că fără ei nu se poate nimic. Ba se poate, băieţi. Şi dacă sunteţi supăraţi, nu mai veniţi fraţilor la naţională. Lupescu şi Răducioiu au avut tăria să renunţe. Voi aveţi curajul să renunţaţi la 85.000 dolari? Răspunsul se ştie.

Cât despre Iordănescu, îi amintesc două nume. Primul, Emerich Jenei, care l-a dus la Steaua şi l-a făcut antrenor. Al doilea Bodin, cel care a ratat celebra lovitură de la 11 metri în meciul de la Cardiff. Dacă acel nefericit miner galez ar fi marcat, sâmbătă Iordănescu n-ar mai fi fost supărat pe presă, pe organizatori sau mai ştiu eu pe cine. Pentru simplul fapt că la ora respectivă ar fi fost antrenor la o modestă echipă din Creta. Aşa că, mai uşor cu mobila pe scări, măi băieţi!

● Echipa federaţiei, Sportul studenţesc este gata să-l dea în judecată pe Ioan Sdrobis care chipurile, le-ar fi stricat imaginea alb-negrilor într-o emisiune televizată susţinând că în Regie sunt 40 de spectatori la un meci, pentru a reveni cu o altă cifră, 41! Pentru conducătorii Sportului primordiale ar trebui să fie două idei: unu, să se bucure cât mai au un loc de muncă la un club ţinut artificial în viaţă de zeci de ani şi doi - lui Sdobis ar fi trebuit să-i dea o primă, pentru că le-a făcut reclamă gratis. Asta pentru că în Regie rar găseşti mai mult de 25 de suflete rătăcite!

● S-a tot pus pe tapet problema decăderii fotbalului din Ardeal şi Banat faţă de cel din vechiul Regat. Se tot dă pe interes, pe juniori, pe oamenii cu bani, când, de fapt, motivul central e altul. În fosta Veche Românie, comunismul este mult mai dezvoltat decât în Ardeal şi Banat. Legile scrise şi nescrise ale economiei de piaţă sunt mult mai călcate în picioare dincolo de munţi. Cele mai bune exemple sunt Argeşul şi Galaţiul, echipe susţinute din banul public. Despre cele 4 bucureştene nu are rost să amintesc. Asta e o altă poveste, tot cu încălcări ale unor legi scrise sau nescrise ale profesionalismului...

● Gino Iorgulescu se crede alfa şi omega. El şi-a permis ca în plin campionat să modifice primele jucătorilor de la Naţional, dovedind o lipsă de profesionalism de-a dreptul stupidă. Ceea ce a făcut Iorgulescu se mai poate întâlni la unele echipe săteşti care, din lipsă de "materiale" animale sau vegetale pentru recompensarea jucătorilor propriei echipe, închid "robinetele", spre disperarea soţiilor jucătorilor de mai sus, gospodine desăvârşite...

● Băieţii de la Pro Sport ne-au dat vineri o mostră de umor involuntar, în centrul atenţiei fiind tot echipa naţională. Cotidianul amintit ne anunţă că **"Peste o lună şi jumătate Prodan va fi tată. Soţia lui Doboş nu şi-l imaginează în această postură"**. Şi pentru că această rubrică este de obicei cam înţepătoare, mă opresc aici. Fără a face nici un fel de comentariu despre citatul de mai sus. Mai ales că legătura lui cu fotbalul este doar tangenţială...

● Dacă lucrurile "la vârful" federaţiei se petrec cum se petrec, nu e de mirare că fotbalului nostru îi lipseşte respectul între oamenii lui. Cel mai recent exemplu este conflictul dintre Steaua şi Electroputere, privind banii pe care militarii îi datorează oltenilor după transferul lui Sabin Ilie în Turcia.

● **"La Poli situaţia a devenit ceva mai destinsă după victoria obţinută în deplasare la UTA, echipă antrenată de fostul portar al violeţilor Emeric Dembrovschi"**. (Gazeta sporturilor, miercuri, 10 septembrie).

Orice s-ar zice, ceea ce aţi văzut mai sus nu poate fi trecut în categoria greşelilor de tipar ci în a celor, mult mai grave, de documentare. Dacă ar fi fost vorba despre cine ştie ce fotbalist de la Vâscoza sau Anticoroziv, să zicem Gigi Şarpe, n-ar fi fost chiar aşa o "chiflă". Dar să spui că Emeric Dembrovschi, unul dintre cei mai mai buni jucători români din toate timpurile, a fost portar e o gafă de neiertat. Dar, vorba aia "mulţi vede, puţini pricepe!". Oare la asta s-o fi gândit Stelică Trandafirescu, autorul chixului?

FAX

D-TIMIŞ

GIARMATA ÎŞI CONTINUĂ MARŞUL TRIUMFAL

Cea de-a şasea etapă din D-Timiş se remarcă în mod special prin victoriile obţinute în deplasare de CSA Timişoara, Sporting Tabac şi Comtransport Beregsău Mare,, dar şi prin scorul fluviu administrat de Obilici echipei Flacăra Făget, o grupare ce nu-şi regăseşte ritmul, până acum, în acest campionat.

Trebuie remarcată a şasea victorie consecutivă a echipei conduse de Petre Vlătănescu, dar şi prima victorie a "lemnarilor" în faţa altei colege de "suferinţă", Laminorul Nădrag.

În rest, rezultate normale, obţinute pe teren propriu de Mondial, Peciu şi Bancom.

AC RECAŞ - SPORTING TABAC 1-3 (1-0)

Au marcat: **Ilea - Parlea, Brânduşa, Marincu.**

Eliminat: Bezeru (Tabac).

MIHAI STAICI (antr. sec. Sporting Tabac): **"După o primă repriză foarte slabă, am reuşit, după pauză, prin intermediul celor două modificări de jucători, să evoluăm la adevărata valoare şi să ne impunem meritat."**

Arbitri: I. Buna - I. Lazăr, A. Cârstea.

ŞOIMII TEXTILA - CSA TIMIŞOARA 0-2 (0-2)

Au marcat: **Bichescu, Sbenghea**

Valentin Igna (arbitrul meciului): **"Repriza întâi a stat sub semnul echilibrului. La scorul de 0-0, gazdele au ratat două ocazii mari de gol, după care oaspeţii au reuşit să marcheze spre finalul primei părţi a jocului. Partea a doua a întâlnirii a fost mai slabă calitativ, cu o uşoară dominare teritorială a echipei Şoimii Textila, dar neconcretizată pe tabela de marcaj. Cu toate acestea, victoria CSA-ului este pe deplin meritată."**

Arbitri: V. Igna - D. Ionescu, M. Petcu.

TEHNOLEMN - LAMINORUL NĂDRAG 1-0 (1-0)

A marcat: **Cotorman**

Arbitri: M. Râmniceanu - D. Gligorovici, Cl. Popescu.

OBILICI SÂNMARTINU SÂRBESC - FLACĂRA FĂGET 14-2 (10-0).

Au marcat: **Corban (7) - unul din 11 m, Naidin (2), Hausler (2), Rotariu, Robu, Pârvu - Udrescu, Drăgoi.**

Arbitri: O Maier - Gh. Nicola, N. Pleşa.

UNIREA SÂNNICOLAUL MARE - COMTRANSPORT 0-1 (0-0)

A marcat: **Butnăraşu.**

Arbitri: C. Dobrişan - R. Avram, C. Costea.

TIMPURI NOI GIARMATA - FC JIMBOLIA 3-2 (2-1)

Au marcat: **Vlătănescu, Faimoc (11 m), Olaru - Vârlan, Tărnăuceanu.**

Eliminat: D. Micu (Giarmata)

Petre Vlătănescu (antrenor Giarmata): **"Am obţinut o victorie meritată, prima repriză am dominat-o clar, iar cea de-a doua a fost foarte echilibrată. Jimbolia a părut o echipă bună."**

Arbitri: T. Lajos - P. Pecarov, G. Todorescu.

BANCOM COMLOŞU MARE - DACIA TIMIŞOARA 2-1 (0-0)

Au marcat: **Tanasoglu, Bogdan - Olasz.**

DORU VUŞCAN (antrenor Dacia): **"Am avut o primă repriză bună, în cea de-a doua s-a jucat pe contre, ei au avut şansa să înscrie două goluri, iar noi din sumedenia de ocazii pe care le-am avut, am înscris doar unul."**

Arbitri: C. Făniţă - M. Boboc, D. Matei.

MONDIAL LUGOJ - STEAUA ROŞIE VARIAŞ 3-0 (2-0)

Au marcat: **Podean (2), Preda.**

Arbitri: Gh. Cutean - N. Istrat, M. Haneş.

CIPRIAN TRANCĂ & ALIN RADOVAN

Et.viitoare Et. 7 — **marţi, 16 septembrie** : Cenad - Mondial; Comtransport - Comloş; Dacia - Giarmata; Făget - Recaş; Jimbolia - Peciu; Nădrag - Obilici (amânat, oaspeţii jucând în Cupa României); Tabac - Şoimii; Variaş - Tehnolemn; Şag - Sânnicolau

Et. 8 — sâmbătă, 20 septembrie : Comloş - Şag; Dacia - Comtransport; Giarmata - Peciu; Mondial - Jimbolia; Obilici - Variaş; Recaş - Nădrag; Sânnicolau - Tabac; Tehnolemn - Cenad; Şoimii - Făget

CLASAMENT

1. GIARMATA	6	6	0	0	15- 4	18	+9
2. TABAC	6	5	0	1	16- 6	15	+6
3. COMTRANSP.	6	4	2	0	17-10	14	+5
4. MONDIAL	6	4	1	1	24- 8	13	+4
5. OBILICI	6	4	0	2	27-11	12	+3
6. PECIU	6	3	1	2	15- 5	10	+1
7. CSA TMŞ.	6	3	1	2	14- 5	10	+1
8. JIMBOLIA	6	3	1	2	13- 6	10	+4
9. COMLOŞ	6	3	0	3	12-14	9	-3
10. DACIA	6	2	2	2	11-10	8	-1
11. SÂNNICOL.	6	2	1	3	7- 8	7	-5
12. VARIAŞ	6	2	0	4	5-14	6	0
13. NĂDRAG	6	2	0	4	6-19	6	-3
14. CENAD*	6	2	1	3	11-10	5	-1
15. ŞOIMII	6	1	1	4	5- 8	4	-8
16. TEHNOLEMN	6	1	1	4	7-24	4	-5
17. FĂGET	6	1	0	5	8-33	3	-6
18. RECAŞ	6	0	0	6	5-22	0	-9

* echipă penalizată cu 2 puncte

D-ARAD

DOAR DOUĂ PUNCTE PENTRU OASPEŢI

ŞOIMII LIPOVA - GLORIA ARAD 4-1

Deşi echipa oaspete a fost însoţită de Flavius Domide nu a putut evita o înfrângere categorică în faţa grupării gazdă antrenată de Dorel Stoenescu, fost coechipier al celebrului "roşcovan" la Rapid Arad!

Au marcat: **Stoiu, Miţiţi, Sârb, Sabău - Laslău.**

Arbitri: N. Dehelean - N. Ardelean jr., N. Forton.

ŞOIMII PÂNCOTA - CRIŞUL CHIŞINEU CRIŞ 3-1

Tânărul şi ambiţiosul antrenor Sandu Gaica nu vrea să piardă trena întrecerii şi şi-a condus echipa spre o nouă victorie. A fost o partidă dârz disputată, ca dovadă fiind eliminaţi Cristea (Şoimii) şi Varga (Crişul).

Au marcat: **N. Sinescu, Cristea, Poienariu - Ilion.**

Arbitri: M. Bondar - L. Ţandără, V. Toderici.

TRICOUL ROŞU BLĂNARUL - CRIŞANA SEBIŞ 8-1

După ce în urmă cu o săptămâna Crişana a încasat un 8-0 la Lipova, a reuşit să facă un pas în faţă marcând totuţi golul de onoare la "blănari".

Au marcat: **Molnar (4), Man (3), Barta - Cimbrea.**

Arbitri: E. Arsa - D. Buică, P. Zan.

VICTORIA NĂDLAC - FC INEU 3-0

Gazdele confirmă victoria din "intermediară", obţinută în deplasare la "universitarii" din Arad! Au marcat: **Cean (2 - ambele din penalty), Kukucska.**

Arbitri: F. Dumitru - M. Hălmăjan. M. Mager.

MOTORUL CFR - PETROLUL ZĂDĂRENI 7-0

Situaţia echipei din Zădăreni devine alarmantă, nereuşind să obţină vreun punct cam de multă vreme. Pe acest fond arădenii au luat un balon de oxigen care s-ar putea să însemne o revenire spre ambiţii mai mari.

Au marcat: **Neaga (3), A. Molnar (2), F. Botiş, Iftimie**. Arbitri: V. Ciurescu - E. Roşu, C. Tiulea.

INDAGRARA - CPL ARAD 4-1

Cu toate că din diferite motive la gazde au lipsit 6 titulari, acestea s-au impus clar în faţa unei echipe care e departe de statutul de fostă componentă a ligii a treia.

Au marcat: **Cristea (2), Muj, Olariu (autogol) - Roşca.**

Arbitri: D. Herţeg - A. Păcurar, C. Tripa.

AVÂNTUL TÂRNOVA - UNIVERSITATEA 0-0

Pe un teren foarte greu, după un meci foarte dârz disputat, nici una dintre combatante n-a reuşit să-şi apropie victoria.

Arbitri: M. Toderici - M. Gornic, V. Havaşi.

GLORIA CERMEI - FRONTIERA CURTICI 1-1

Echipa oaspete începe realmente să constituie o supriză plăcută a acestui început de campionat. Şi de această dată a reuşit să cucerească un punct acolo unde se câştigă foarte greu! Au marcat: **Kiss - Szabo.** Arbitri: D. Ologeanu jr. - O. Mihart, V. Toderici.

OVIDIU PĂCURARIU

Rezultatele et. a 9-a (miercuri, 10 sep.): Frontiera Curtici - Motorul CFR 2-1; Mureşul Zădăreni - AS Vladimirescu 1-2; Romvest Socodor - Avântul Târnova 1-1; Univestitatea - Victoria Nădlac 2-2; FC Ineu - Tricoul Roşu Blănarul 3-1; Crişana Sebiş - Şoimii Pâncota 0-1; Crişul Chişineu Criş - Şoimii Lipova 1-2; Gloria Arad - CPL 5-0; Gloria Cermei - Indagrara 2-0.

Et.viitoare Et.11 - **20 septembrie:** "U" Arad - AS Vladimirescu; Ch. Criş - Tr. Roşu; C.P.L. - Lipova; Curtici - Indagrara; Ineu - Târnova; Gloria - Pâncota; Sebiş - Nădlac; Romvest Socodor - Motorul; Zădăreni - Cermei .

CLASAMENT

1. INDAGRARA	10	7	2	1	26- 9	23	+8
2. LIPOVA	10	7	1	2	31- 9	22	+7
3. PÂNCOTA	10	7	1	2	17- 8	22	+7
4. AS VLADIM.	10	6	2	2	24-12	20	+2
5. CURTICI	10	6	2	2	18-10	20	+5
6. TRIC. ROŞU	10	5	2	3	27-23	17	+2
7. "U" ARAD	10	3	5	2	18-14	14	-1
8. CERMEI	10	4	2	4	18-18	14	-4
9. MOTORUL	10	4	1	5	21-14	13	-5
10. TÂRNOVA	10	3	4	3	12-13	13	-5
11. NĂDLAC	10	2	5	3	16-19	11	-4
12. FC INEU	10	3	2	5	14-19	11	-4
13. SEBIŞ	10	3	2	5	19-35	11	-1
14. GLORIA AR.	10	3	1	6	18-25	10	-2
15. SOCODOR	10	1	6	3	13-16	9	-6
16. CH. CRIŞ	10	2	2	6	23-27	8	-4
17. ZĂDĂRENI	10	2	0	8	13-37	6	-9
18. CPL ARAD	10	1	2	7	10-30	5	-7

SURPRINZĂTOAREA ECHIPĂ A LUI KÖRÖSI

AS VLADIMIRESCU - ROMVEST SOCODOR 3-1 (1-1)

Stadion "Vladimirescu", timp rece cu ploaie, teren bun, spectatori 200
Arbitri: Cl. Parasca - Gh. Petrişor, C. Vida
Observator: Ionuţ Leac
Cartonaşe galbene: A. Moţ, Dobre
A.S. VLADIMIRESCU: Buderi - Bucur - Alb, A. Moţ, Kristoff (10, Popa) - Văzoc (83, Grama), ICHIM, OLTEANU, Iancu - ARHILIE, Lajtar (37, Ciba).
Antrenor: S. Iancu. Pe bancă: Fl. Moţ, Joldea.
ROMVEST SOCODOR: STOINESCU - Dulcean - Marian, Rudasics (cpt.), Hărduţ - Dănilă (83, Jurcuţ), CRISTEA, Dobre - Pantea, Tripşa, Avrămuţ (67, Burcă)
Antrenor: L. Körösi. Pe bancă: Buruian, Miron
Au marcat: HĂRDUŢ (min. 8) din lovitură liberă, ARHILIE (min. 37), cu un şut, sus la colţul scurt, din unghi; ICHIM (70), cu un şut din interiorul careului mare, mingea lovind bara, plimbându-se pe linia porţii, intrând apoi în poartă; OLTEANU (min. 80), cu capul la o centrare a lui Ciba.
Jucătorul meciului: CRISTEA.

● Dacă echipa gazdă era recunoscută ca o formaţie valoroasă, greu de învins pe orice teren, surpriza s-a numit echipa oaspete. De la începutul partidei, trupa lui Körösi a ocupat poziţii avansate, jucând cu trei vârfuri ● Mijlocaşul Cristea a aplicat un marcaj strict la omul de creaţie al gazdelor, S. Iancu, acesta văzându-se mai puţin ca altădată. De altfel, oaspeţii au deschis scorul şi multă vreme au menţinut meciul echilibrat ● După pauză, dominarea gazdelor s-a accentuat, a venit al doilea gol oarecum norocos şi în cele din urmă lovitura de graţie ● Deşi s-a disputat pe ploaie, jocul a fost plăcut, vioi, cu multe faze de poartă, constituind un spectacol agreabil.

O.P.

CONTURI ÎNCHEIATE ÎNCĂ ÎN PRIMA PARTE

UNIREA PECIU NOU - MUREŞUL CENAD 4-0 (4-0)

Stadion Unirea, teren bun, timp frumos, spectatori 400.
Arbitri: S. Caia - C. Avram, O. Simianschi
Observator: Martin Bauer
Cartonaşe galbene: Sârb - Balint, Covaci
Cartonaş roşu: Balint
PECIU: **Stoianov - DEAC - DURIGON, SÂRB, BAR - Preda (80, S. Albu), Radu, Goanţă (77, Pişleag), Otiman cpt. (84, Iftimie) - Giuchici, Rupa (75, Pozsar).**
Antrenor: Marius Mureşan. Pe bancă: Martinaş
CENAD: **Lepoev - Faur - Balint, MARIANUŢ, Iovănescu (46, Koller) - Câmpan (78, E. Popa), Condrea, Covaci (18, Fazekaş), Cumpănăşoiu - P. Popa (26, Mateaş). CUIBUŞ**
Antrenor: Vasile Ionuţ
Au marcat: OTIMAN (min. 9), din lovitură liberă de la 17 m acordată în urma unui henţ al lui Balint; PREDA (min. 18), cu un şut plasat pe lângă portar; GIUCHICI (min. 23), după ce a dublat 2 fundaşi adverşi; OTIMAN (min. 30), din penalty
Jucătorul meciului: DURIGON

● Victorie meritată a celor din Peciu, care pe lângă cele 4 goluri marcate în prima repriză au mai avut şansa să înscrie încă o dată dar, Otiman a ratat un penalty ● Cenadul, fără Vasile Ionuţ pe teren, a încercat să limiteze proporţiile scorului, necontând practic în atac.

CIPRIAN TRANCĂ

D-CARAŞ

NICI O ŞANSĂ PENTRU FORMAŢIILE VIZITATOARE

MINERUL NERA BOZOVICI - METALUL TOPLEŢ 3-0 (2-0)

Au marcat: Marişescu (5), Serafin (22), Beloescu (87).

Arbitri: M. Vărzan (Oţelu Roşu) - V. Olar, M. Lungocea (ambii din Caransebeş).

MINERUL ANINA - AS BOCŞA 7-0 (2-0)

Au marcat: Sola (1, 27), Gomboş (57, 68, 82), Vior (85), Şarpe (87).

Arbitri: Gh. Pârvu - D. Vătafu, I. Ban (toţi din Carasebeş).

METALUL OŢELU ROŞU - CSO MINERUL ORAVIŢA 2-1 (1-0)

Au marcat: Panescu (36, 75) - Băcilă (90 - penalty).

Arbitri: M. Medar - Gh. Surdu, N. Păunescu (toţi din .Reşiţa).

ARSENAL REŞIŢA - MUNCITORUL REŞIŢA 3-0 (1-0)

Au marcat: Şobache (33, 87), Vlădia (50 - penalty).

Arbitri: Gh. Gril - F. Biriş, M. Pane (toţi din Bocşa).

MINERUL OCNA DE FIER - MUNDUS CARANSEBEŞ 3-2 (1-0)

Au marcat: Bucure (25, 48), Creiniceanu (63) - Dela (60), Posipal (75).

Arbitri: G. Chiţucea - A. Verdeş, C. Manda (toţi din Reşiţa).

METALUL BOCŞA - CAROMET CARANSEBEŞ 2-0 (0-0)

Au marcat: Telek (54), Bercseny (84).

Arbitri: D. Iacob (Băile Herculane) - T. Pârvulescu (Reşiţa), V. Mihuţ (Anina).

FOREST OLIMP ZĂVOI - MINERUL COZLA 3-0 (neprezentare)

ALEX IZVERNARI

Et.viitoare Et. 7 – **miercuri, 17 septembrie:** AS Bocşa - Dunărea MN; Caromet - Arsenal; Cozla - Anina; Muncitorul - Bozovici; Mundus - Oţelu Roşu; Ocna de Fier - Minerul MN; Oraviţa - M.Bocşa; Topleţ - Zăvoi

Et. 8 – **sâmbătă, 20 septembrie:** Anina - Topleţ; Arsenal - Oraviţa; Bozovici - Caromet; Dunărea MN - Cozla; M.Bocşa - Mundus; Minerul MN - AS Bocşa; Oţelu Roşu - Ocna de Fier; Zăvoi - Muncitorul

CLASAMENT

1. BOZOVICI	6	5	0	1	15- 9	15	+6
2. M.BOCŞA	6	4	2	0	23- 3	14	+5
3. ARSENAL	6	4	2	0	13- 2	14	+5
4. ORAVIŢA	6	4	1	1	11- 3	13	+4
5. MINERUL MN	6	4	0	2	12- 7	12	+3
6. OŢELU ROŞU	6	4	0	2	11- 6	12	+3
7. DUNĂREA MN	6	3	1	2	12- 9	10	+1
8. CAROMET	6	3	1	2	7- 4	10	+1
9. ANINA	6	2	1	3	10- 9	7	-2
10. MUNCITORUL	6	1	3	2	7-10	6	-3
11. OCNA	6	2	0	4	9-19	6	-3
12. COZLA	6	1	1	4	8-11	4	-5
13. TOPLEŢ	6	1	1	4	4-16	4	-5
14. ZĂVOI	6	1	0	5	5-11	3	-6
15. MUNDUS	6	0	3	3	4-10	3	-6
16. AS BOCŞA	6	1	0	5	6-28	3	-6

RIVALITATEA LOCALĂ "STINSĂ" DE MINERI

MINERUL MOLD. NOUĂ - DUNĂREA MOLD. NOUĂ 4-0 (2-0)

Stadion "Minerul", teren bun, timp frumos, spectatori 400
Arbitri: D. Ţigănele - G. Balaj, C. Donţa (toţi trei din Reşiţa).
Cartonaşe galbene: Truichici, Tismănaru, Marchiş - D. Jurj, N. Tarsoly, N. Popovici, Burghioc, A. Milenovici.
MINERUL: Blănaru - L. Stefanovici - Marchiş, Luca, PERA - Truichici, HALAS, TISMĂNARU, CORNEANU - ASANDULUI (80, Gălan), Folea.
Antrenor: C. Străinescu. Pe bancă: Mine, Dragomir, Runcan, Diancov, Balint.
DUNĂREA: N. Milenovici - Tarsoly - Tismănaru, Tănase (78, Damian), D. Jurj - S. STEFANOVICI, N. Popovici, Marişescu (86, R. Tarsoly), TORMA (83, Stoianovici) - Ivanovici (1, A. Milenovici), Burghioc.
Antrenor: N. Milenovici. Pe bancă: Jian, Pinteu, Draghici.
Au marcat: ASANDULUI (min. 19), care a deviat în poartă pasa lui Halas; HALAS (min. 33), plecat ca la rugby şi aruncând mingea peste portarul Milenovici; TISMĂNARU (min. 48), din penalty, acordat corect de arbitru pentru un fault în careu; CORNEANU (min. 76), cu un şut violent de la 14 metri.
Jucătorul meciului: HALAS.

● Meciul dintre cele două concitadine a purtat semnul tensiunii create încă din timpul săptămânii. ● Ploaia de cartonaşe galbene a apărut, astfel, firesc şi doar clemenţa arbitrilor a făcut să nu se vadă roşu, sâmbătă, în oraşul de pe Dunăre. ● Cu toate durităţile de ambele părţi, Minerul, mai experimentată şi mai bine aşezată în teren, a obţinut o victorie logică şi meritată.

A. I.

FIORENTINA - PUNCTAJ MAXIM DUPĂ DOUĂ ETAPE, DUPĂ 15 ANI !

*Ultima dată când squadra viola a avut punctaj maxim după primele două runde, a fost la începutul sezonului 1982-'83. Atunci, Fiorentina, cu **Antognoni, Passarella, Grazziani** şi **Bertoni** în formaţie, a învins pe rând pe Catanzaro cu 4-0 şi pe Genoa, în deplasare, cu 3-0, la 12 respectiv 19 septembrie.*

Batigol, sau 5 goluri din cele 6 ale Fiorentinei

CULESE DE PE STADIONALE SERIEI A

● Cu cele două goluri marcate duminică în poarta lui **Pagliuca, Roberto Baggio** a ajuns la un total de 11 puncte înscrise în cariera sa în prima ligă, Interului, îmbrăcând tricoul lui Fiorentina, Juventus, Milan şi acum Bologna.

● Prestaţia din ediţia trecută de campionat, precum şi modesta campanie de transferuri din această vară a lui Napoli au făcut ca numărul abonaţilor să scadă cu 6.000 faţă de sezonul 1996-'97!

● Nu acelaşi lucru se poate spune şi despre Juventus., unde numărul abonaţilor a depăşit cifra de 37.406, adică recordul deţinut în campionatul 1995-'96.

● Remiza lui AC Milan, pe propriul teren cu Lazio, nu l-a împiedicat pe francezul **Ibrahim Ba** să declare după meci: **"Tot noi vom câştiga titlul!"**

● Imediat după jocul Lecce - Udinese, în vestiarul oaspeţilor a sunat telefonul celular al tânărului **Bachini**, autorul primului gol al friulanilor, după numai 10 secunde de joc. La capătul celălalt al firului a fost soţia sa, care se afla la spital şi a ţinut să-l felicite. Bachini, care a explicat că nu este vorba de ceva grav, a dedicat, bineînţeles, reuşita sa, soţiei.

Cele două realizări ale lui Roberto Baggio au fost inutile în faţa celor 4 goluri ale Inter-ului

● **Maurizio Ganz**, vârful lui Inter, a marcat 4 goluri în ultimele 3 partide disputate la Bologna, oficiale şi amicale.

● **Hernan Crespo** (în fotografia de jos) a fost introdus de-abia după pauză în formaţia lui **Carlo Ancelotti**. Acest fapt s-a datorat în primul rând faptului că argentinianul s-a întors doar vineri în Italia, după ce a evoluat în naţionala "pumelor" în jocul cu Chile, din cadrul preliminariilor C.M. '98.

● Antrenorul lui Inter, **Gigi Simoni**, a câştigat pentru prima dată în cariera sa o partidă disputată la Bologna!

● Datorită unei ploi abundente, care a început să cadă la finele primei reprize, partea a doua a meciului Napoli - Lecce s-a disputat la lumina reflectoarelor!

● Jucătorul lui Juventus, **Nicola Amoruso**, intrat în minutul 72 în locul lui **Padovano**, a văzut cartonaşul galben după doar un minut de la intrarea pe gazon!

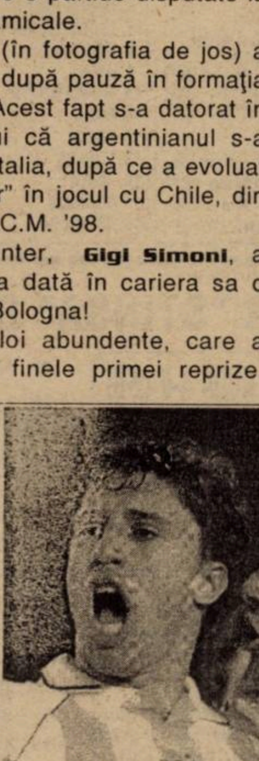

RONALDO ÎL AŞTEAPTĂ ACUM PE BATISTUTA

Cine se gândea în seara zilei de 12 februarie, după ce Itália a triumfat pe Wembley, că squadra azzurra va avea neapărată nevoie de o victorie şi în partida retur în faţa insularilor pentru a obţine locul întâi în grupă? Acest lucru a fost totuşi posibil, după cele două remize albe cu Polonia şi cu Georgia, ultima fiind consemnată miercurea trecută la Tbilisi. Astfel, la 11 octombrie, pe Stadio "Olimpico" din Roma, băieţii lui Cesare Maldini nu au decât varianta victoriei. Până atunci, însă, duminică, 14 septembrie, pe aceeaşi arenă s-a disputat derby-ul **ROMA - JUVENTUS 0-0**. 60.000 de spectatori (peste 3 miliarde de lire încasări) au asistat la o primă repriză mai bună a favoriţilor, care au irosit două situaţii mari de gol, prin Totti, Peruzzi fiind de fiecare dată pe fază. Campioniii puteau înscrie în minutul 31, dar Inzaghi nu l-a putut păcăli pe portarul Konsel, în vârstă de 35 de ani, de 37 de ori internaţional austriac. După pauză, gazdele n-au mai avut aceeaşi prospeţime şi Juve a trecut de două ori pe lângă deschiderea scorului, prin acelaşi periculos Inzaghi. Zidane a fost şters, fiind, de altfel, înlocuit în minutul 60 cu Pecchia, iar cei 4 brazilieni ai lui Roma, Aldair (a primit cetăţenia italiană în cursul săptămânii trecute), Cafu, Wagner şi Paulo Sergio, ultimul intrat în min. 77 în locul lui Totti, n-au putut oferi antrenorului lor, Zeman, satisfacţia celei de-a 4-a victorii în faţa colegului său, Marcello Lippi, bilanţul dintre cei doi tehnicieni rămânând favorabil ultimului: 10 5 1 3 ! Bianco-neri n-au mai învins la Roma de la 24 martie '91, scor 1-0, gol Casiraghi.

O altă partidă aşteptată cu interes a fost cea din Emilia Romagna. **BOLOGNA - INTER 2-4: R. Baggio (44, 58 - penalty) - Galante (12), Ganz (38), Ronaldo (52), Djorkaeff (66).** Chiar dacă duelul Baggio (deosebit de util, splendid golul marcat din lovitură liberă) - Ronaldo a fost câştigat de primul, gazdele au părăsit terenul învinse, problemele lui Renzo Ulivieri fiind legate mai ales de punerea la punct a defensivei, Bologna încasând 8 goluri în 180 de minute! Fenomenul brazilian, Ronaldo, a marcat primul punct în peninsulă, cu un şut sec pe jos, după ce l-a întors pe numărul 30 al emilianilor, Paganin. Bună şi prestaţia lui Beppe Bergomi, aflat la al 470-lea meci în prima ligă, toate în tricoul negru-albastru al Inter-ului!

Surpriză pe "Ennio Tardini". **PARMA - ATALANTA 2-2: Maniero (29), Strada (34) - Lucarelli (19, 62).** Băieţii lui Carlo Ancelotti nu s-au descotorisit de păgubosul obicei din ediţia trecută, şi anume acel de-a rata enorm de mult. Aşa s-a întâmplat şi duminică, Ze Maria, Chiesa, Crespo nereuşind să înscrie din situaţii favorabile. Cristian Lucarelli, 3 goluri în două etape, pare un demn înlocuitor al lui Inzaghi, plecat în curtea magnatului Gianni Agnelli.

Tot remiză, dar cu 6 goluri, pe stadionul "Rigamonti". **BRESCIA - SAMPDORIA 3-3: Hubner (3, 76, 82) - Boghossian (54), Montella (75, 80).** Genovezii păreau să aibă jocul la discreţie la un moment dat, dar contraatacurile ucigătoare ale lombarzilor au fost fructificate cu măiestrie de Dario Hubner. La oaspeţi, Montella şi-a făcut datoria, Klinsmann fiind în schimb în umbră.

Patru din cele 33 de goluri (doar 7 realizări au aparţinut stranierilor) au fost marcate la Firenze. **FIORENTINA - BARI 3-1: Batistuta (1, 11), Kanchelskis (39) - Ventola (2).** Doar 17 secunde i-au trebuit lui Batigol pentru a ridica tifosi în picioare, pentru ca peste 10 minute să transforme impecabil o lovitură liberă de la peste 20 de metri. Kanchelskis a marcat primul său gol în Italia, Robbiati mai zguduit o dată transversala, în timp ce Bari a evoluat din minutul 75 în 10 oameni, sud-africanul Masinga fiind eliminat. A fost a 18-a victorie a violeţilor în faţa pugliezilor, unicul succes al lui Bari la Florenţa datând din 1949 (!), scor 1-0.

În alte 3 jocuri au mai fost acordate cartonaşe roşii.

LECCE - UDINESE 1-2: Palmieri (60) - Bachini (1), Locatelli (59). După 10 secunde, fostul jucător al gazdelor, Bachini, i-a redus la tăcere pe suporterii aflaţi pe arena "Via del Mare"! Chiar dacă oaspeţii au condus cu 2-0, ratând în min. 57 şi un penalty, şutul lui Bia fiind apărat de Lorieri, pugliezii au fost la un pas de 2-2, Zanchi salvând în minutul 90 de pe linia porţii. Eliminat: Cyprien (Lecce - min. 57).

VICENZA - PIACENZA 3-2: Di Carlo (33 - penalty), Luiso (51), Di Napoli (63) - Tramezzani (29 - penalty), Valtolina (70). Gazdele au jucat excelent în primele 15 minute din repriza secundă, când şi-au asigurat de altfel, cele 3 puncte. Cartonaş roşu: Baronio (Vicenza - min. 66). La Piacenza a debutat Pietro Vierchowod.

NAPOLI - EMPOLI 2-1: Bellucci (32), Protti (49) - C. Esposito (76). Dacă menţionăm că cel mai bun de pe teren a fost "Pino" Taglialatela, portarul napoletanilor, credem că am spus totul despre un meci dominat suprinzător de micuţa formaţie toscană. Eliminaţi: Bellucci (Napoli - min. 70) şi portarul oaspeţilor, Pagotto - min. 81.

SANDU USUSAN

L'EROE della giornata

DARIO HUBNER

- ● s-a născut la 28 aprilie 1967, în localitatea Muggia
- ● are 1,84 m înălţime şi 77 kg greutate
- ● în ediţia 1987-'88 a evoluat la Pievigina, în Interregionale; în perioada 1988-'90 a îmbrăcat tricoul lui Pergocrema (Serie C2), apoi a trecut la Fano (Serie C1), în perioada 1990-'92, iar între anii 1992 şi 1997 a jucat la Cesena, în liga a II-a.
- ● a fost transferat în această vară la Brescia, iar după două jocuri în Serie A are deja 4 goluri marcate.

ITALIENELE ÎN EUROPA

Marţi, 16.9.:

Widzew Lodz - Udinese, ora 19^{30}, Rai Due;
Inter - Neuchatel, ora 21^{45}, Rai Uno;
Vitoria Guimaraes - Lazio, ora 23^{00}, Tele Monte Carlo;
Sampdoria - Bilbao, ora 23^{45}, Rai Uno

Miercuri, 17.9:

Juventus - Feyenoord, ora 21^{30}, Canale 5
Sparta Praga - Parma, ora 21^{30}, Tele +

Joi, 18.9:

Vicenza - Legia Varşovia, ora 21^{45}, Rete4

Golgeterii

5 goluri: Batistuta (Fiorentina)
4 g.: Hubner (Brescia)
3 g.: Lucarelli (Atalanta), **R. Baggio** (Bologna - 2 din penalty).

CALCIO Serie A

1. FIORENTINA	2	2	0	0	6-3	6	+3
2. INTER	2	2	0	0	6-3	6	+3
3. ATALANTA	2	1	1	0	6-4	4	+1
4. PARMA	2	1	1	0	4-2	4	+1
5. LAZIO	2	1	1	0	3-1	4	+1
6. ROMA	2	1	1	0	3-1	4	+1
7. JUVENTUS	2	1	1	0	2-0	4	+1
8. SAMPDORIA	2	1	1	0	5-4	4	+1
9. UDINESE	2	1	0	1	4-4	3	0
10. VICENZA	2	1	0	1	4-4	3	0
11. NAPOLI	2	1	0	1	2-3	3	0
12. MILAN	2	0	2	0	2-2	2	-1
13. BRESCIA	2	0	1	1	4-5	1	-2
14. PIACENZA	2	0	1	1	3-4	1	-2
15. EMPOLI	2	0	0	2	2-5	0	-3
16. LECCE	2	0	0	2	1-4	0	-3
17. BOLOGNA	2	0	0	2	4-8	0	-3
18. BARI	2	0	0	2	1-5	0	-3

Etapa viitoare A

Et. 3. - *duminică, 21 septembrie, ora* 17^{00}: Atalanta - Sampdoria; Bari - Bologna; Empoli - Lazio; Inter - Fiorentina; Juventus - Brescia; Piacenza - Parma; Roma - Lecce; Vicenza - Napoli; ***ora 21.30***: Udinese - Milan.

— SERIE B —

ANCONA - GENOA 4-3: Carrara (15), Briaschi (16), Altobelli (38), Martinetti (90) - Lombardi (27), Pisano (63), Nappi (87). Este prima victorie a lui Ancona în faţa genovezilor, în liga a II-a; **CAGLIARI - CASTEL DI SANGRO 1-1**: D. Silva (42) - Baglieri (73); **CHIEVO - SALERNITANA 1-1**: Zanchetta (90 - penalty) - De Cesare (80): **ANDRIA - PESCARA 3-0**: Olive (8), Lemme (12), Biagioni (24): **MONZA - VENEZIA 1-0**: Roberts (85). A 10-a victorie a celor din Monza în faţa lagunarilor, în cele 12 jocuri disputate în Serie B!; **PADOVA - VERONA 0-0. REGGIANA - RAVENNA 1-1**: Vecchiola (73) - Francioso (76). Ultima confruntare directă la Reggio Emilia, în liga a II-a, a avut loc în 1963, scor 0-0; **PERUGIA - LUCCHESE 1-0**: Materazzi (90). Oaspeţii n-au mai obţinut un succes extern de 10 luni şi jumătate (1-0 la Empoli, la 3 noiembrie 1996); **REGGINA - TREVISO 0-0.** Cele două formaţii s-au întâlnit ultima dată în ediţia 1956-'57, scor 1-0, în liga a III-a; **TORINO - FOGGIA 1-1**: Carparelli (39) - Chianese (27).

CALCIO Serie B

1. PERUGIA	3	2	1	0	5-1	7	+1
2. CAGLIARI	3	2	1	0	4-1	7	+1
3. ANCONA	3	2	1	0	6-4	7	+1
4. VENEZIA	3	2	0	1	4-2	6	+3
5. F.ANDRIA	3	2	0	1	5-4	6	0
6. SALERNITANA	3	1	2	0	4-2	5	+2
7. C.DI SANGRO	3	1	2	0	3-2	5	+2
8. MONZA	3	1	1	1	4-4	4	-2
9. LUCCHESE	3	1	1	1	3-3	4	+1
10. TORINO	3	1	1	1	3-3	4	-2
11. CHIEVO	3	1	1	1	2-2	4	-2
12. REGGIANA	3	1	1	1	2-2	4	-2
13. REGGINA	3	1	1	1	1-1	4	-2
14. VERONA	3	1	1	1	3-4	4	+1
15. RAVENNA	3	0	2	1	2-3	2	-1
16. TREVISO	3	0	2	1	1-3	2	-1
17. FOGGIA	3	0	1	2	2-4	1	-2
18. PADOVA	3	0	1	2	1-3	1	-5
19. GENOA	3	0	1	2	4-7	1	-2
20. PESCARA	3	0	1	2	1-5	1	-2

Etapa viitoare Serie B

Et. 4 - *sâmbătă, 20 septembrie, **ora*** 17^{00}: Venezia - Perugia; *duminică, 21 septembrie, ora* 17^{00}: Castel di Sangro - Andria; Foggia - Reggina; Genoa - Chievo; Lucchese - Padova; Pescara - Torino; Ravenna - Ancona; Salernitana - Reggiana; Treviso - Monza; Verona - Cagliari.

A 3-A REMIZĂ CONSECUTIVĂ PENTRU TRUPA LUI CAPELLO

MILAN - LAZIO 1-1 (1-0)

Stadion "Giuseppe Meazza", spectatori 50.000
Arbitru: Piero Ceccarini (Livorno), 44 de ani, 109 jocuri arbitrate în prima ligă, 48 de victorii ale gazdelor, 34 de remize, 27 de victorii ale oaspeţilor; 28 penalty-uri dictate, 39 cartonaşe roşii acordate.
Cartonaşe galbene: Ziege, Desailly, Davids, Nedved.
MILAN: Taibi - Costacurta, Maldini, Cruz, Ziege - Albertini, Desailly, Ba (60, Boban), Leonardo (65, Bogarde) - Weah, Kluivert (90, Davids).
LAZIO: Marchegiani - Nesta, Pancaro, Lopez, Favalli - Fuser, Almeyda (46, Nedved), Jugovici (81, Venturin) - Casiraghi, Mancini, Boksici (36, Signori).
Au marcat: BA (min. 38), care l-a executat cu sânge rece pe Marchegiani, de la 6-7 metri, aflându-se singur cu acesta; SIGNORI (min. 90), din penalty, acordat cu uşurinţă la un duel Maldini - Nedved.

● Încă din etapa a 2-a a fost programată o întâlnire între două formaţii care sunt cotate cu şanse considerabile în lupta pentru titlu. ● Gazdele, care au folosit 10 stranieri pe parcursul celor 90 de minute, au început mai bine, Marchegiani opunându-se în câteva situaţii critice. ● Nici replica lazialilor nu s-a lăsat prea mult aşteptată, oaspeţii fiind bine ghidonaţi de Mancini. Lazio a fost periculoasă chiar dacă l-a pierdut, după ceva mai mult de o jumătate de oră, pe Alen Boksici, accidentat la cap. ● Brazilianul Leonardo, care a debutat la Milan, s-a mişcat destul de bine, ca şi conaţionalul său Cruz, cel care a trimis periculos mingea la o lovitură liberă de la peste 20 de metri, în minutul 90. ● În prelungirile dictate de centralul Ceccarini, la o fază banală, intrarea lui Maldini la Nedved a fost considerată neregulamentară şi astfel Signori a adus egalarea, din penalty, aceasta fiind a 3-a remiză consecutivă pentru milanezi, după 1-1 cu Piacenza şi 0-0 cu Reggiana, ultimul meci fiind disputat în Coppa Italia. ● Bilanţul confruntărilor între cei doi antrenori arată acum astfel: Capello - Eriksson 11 6 3 2 . A fost a 16-a remiză a lui Lazio pe San Siro, ultimul succes datând din septembrie 1989, scor 1-0, graţie unui autogol al lui Maldini...

ANGLIA WRIGHT, CEL MAI PROLIFIC "TUNAR" DIN ISTORIE

În precedentele 3 etape, vârful Ian Wright încercase în zadar să egaleze recordul de eficacitate de 178 goluri al clubului Arsenal, deţinut încă din 1949 de Cliff Bastin. Dar sâmbătă, în etapa a VI-a, la meciul "tunarilor" acasă cu nou-promovata Bolton, Wright a doborât obsedanta sumă cu al 10-lea său hat-trick pentru Arsenal.

Două goluri miercuri cu Moldova, 3 sâmbătă cu Bolton şi un record doborât la Arsenal, iată reuşitele lui IAN EDWARD WRIGHT (n. 3.11.'63, în Woolwich, cartierul de reşedinţă al "tunarilor"!). Adus în septembrie '91 contra a 2,5 milioane lire, Wright a marcat 180 goluri în 264 meciuri pentru Arsenal, după ce în 6 ani la Crystal Palace Londra reuşise 102 goluri în 255 partide. A debutat în fotbal abia la 21 de ani!

La Highbury, toţi ochii au fost pe "Wrighty", cel care reuşise o dublă miercuri, în faţa Moldovei: **ARSENAL - BOLTON 4-1:** Ian Wright (22, 26, 83), Ray Parlour (59) - Alan Thompson (13). După o surprinzătoare deschidere de scor a trupei lui Todd, a venit şi momentul mult aşteptat. Bergkamp l-a deschis pe dreapta pe Wright, care a înscris din 14 metri, la colţul lung, al 178-lea său gol pentru "tunari", egalându-l pe Bastin. Wright şi-a ridicat tricoul în creştet, dezvăluind maieul cu înscrisul... 179. Întrebat după meci de ce a făcut acest gest cu un gol mai repede, şi nu la depăşirea recordului, jucătorul de culoare a spus: **"Ca fotoreporterii să aibă o şansă în plus să mă prindă, dacă n-ar fi reuşit la golul 179"**. Şi peste doar 4 minute a reuşit şi acest gol. Cât despre noul recordman , văduva lui Cliff Bastin a zis: **"Preferam ca un alt atacant să reuşească performanţa"**. Alături de Arsenal, doar campioana Man. United a rămas neînvinsă, repreluând şefia clasamentului: **MAN. UNITED - WEST HAM 2-1:** Roy Keane (23, drept de la distanţă, deviat de Moncur), Paul Scholes (78, cap din centrarea lui Beckham) - John Hartson (13). După ce Keane a zguduit transversala, londonezii i-au înscris primul gol lui Schmeichel în acest sezon. Apoi Beckham a ochit şi el transversala, golul victoriei fiind o copie a primului gol înscris Moldovei: centrare cu dreptul Beckham, cap Scholes.

Alb-albaştrii lui Hodgson au pierdut fotoliul de lider: **BLACKBURN ROV. - LEEDS 3-4:** Kevin Gallacher (7), Chris Sutton (14 - penalty, la faultul lui Molenaar la Dahlin), Martin Dahlin (35) - Rod Wallace (2, 16), Robert Molenaar (5), David Hopkin (26). Deşi ex-italianul Hodgson a fost declarat Managerul lunii August, iar Sutton este golgeterul ligii, cu 7 reuşite, "păunii" lui George Graham s-au desprins în învingători-surpriză după un debut "nebun". Şi în urmă cu două săptămâni, pe Ewood Park din Blackburn era un scor anormal după 25 de minute, 5-1 cu Sheffield. Au jucat, la gazde, Flowers - Valery, Henchoz, Hendry, Kenna - Gallacher, Flitcroft, Bohinen, Wilcox - Sutton, Dahlin, iar la Leeds: Martyn - Halle, Wetherall, Radebe, Molenaar, Robertson - Kelly, Kewell, Hopkin - Wallace, Hasselbaink.

Pe un vânt puternic şi în faţa a doar 25.000 spectatori, arena Anfield suferind înoiri, "roşii" au reuşit prima victorie acasă în acest sezon: **LIVERPOOL - SHEFFIELD W. 2-1:** Paul Ince (54), Michael Thomas (64) - Wayne Collins (80). Ex-interistul Ince a reuşit al 2-lea său gol pentru "cormorani", apoi golul lui Thomas fiind de generic TV: "stâng" curbat de la 17 metri, la vinclu, balonul fiind interceptat prin tackling de McManaman. În final, oaspeţii au avut o transversală prin Pembridge, marcând şi din centrarea lui Di Canio, dar Liverpool s-a răzbunat totuşi pentru eşecul din sezonul trecut (0-1). Au jucat: James - Nicol, Wright, Kvarme, Harkness, Bjornebye - McManaman Ince, Thomas - Riedle, Owen, iar la Sheffield: Pressmann - Nicol, Wetherall, Walker, Nolan - Atherton, Pembridge, Magilton (transferat de la Southampton), Di Canio - Whittingham, Hirst. Săptămâna trecută FC Liverpool a aniversat 104 ani de la prima victorie din istoria clubului, 2-0 cu Middlesbrough Ironopolis.

Surpiza a venit de la St. James' Park, acolo unde "Gaşca nebună" reuşise doar un succes în ultimele 10 deplasări: **NEWCASTLE - WIMBLEDON 1-3:** Warren Barton (32) - Carl Cort (2), Chris Perry (65), Efan Ekoku (75). Debutantul Cort, unul dintre lunganii primei ligi, a deschis drumul spre prima victorie a sud-londonezilor în acest sezon.

Previzibil al 3-lea eşec acasă din tot atâtea meciuri pentru "vulturi": **CRYSTAL PALACE - CHELSEA 0-3:** Mark Hughes (20, găsit cu o pasă de 60 de metri de Leboeuf), Frank Leboeuf (25 - penalty, la faultul lui Lininghan asupra lui Petrescu), Graeme Le Saux (90, primul său gol după reîntoarcerea la londonezi, în prima repriză având şi o bară).

Acelaşi rezultat sec şi la Oakwell, întregind ziua neagră a noupromovatelor: **BARNSLEY - ASTON VILLA 0-3:** Ugo Ehiogu (28), Mark Draper (53), Ian Taylor (70).

Trupa nord-irlandezului Martin O'Neill continuă să uimească, în prima repriză Heskey şi Marshall ochind barele, iar la reluare, plasa porţii lui Walker: **LEICESTER - TOTTENHAM 3-0:** Steve Walsh (55), Steve Guppy (66), Emile Heskey (80).

"Berbecii" nu le-au permis "caramelelor" să-şi revină, câştigând dezinvolt: **DERBY CO. - EVERTON 3-1:** Jonathan Hunt (22), Chris Powell (31, lob peste Southall), Dean Sturridge (63) - Graeme Stuart (27). Eliminat Hinchcliffe (E.), min. 60, pentru un fault la Baiano.

În fine, la Highfield Road, fanii gazdelor au fluierat trecerea cu doar 3 zile în urmă în tabăra oaspeţilor a veteranului Kevin Richardson, ex-Real Sociedad şi Arsenal în trecut: **COVENTRY - SOUTHAMPTON 1-0:** Trond Egil Soltvedt (68), dar doar după ce în prima parte Oakley, de la Soton, a nimerit transversala.

MIHAI COMŞULEA

CARLING PREMIERSHIP

1. MAN. UTD.	6	5	1	0	10- 1	16	+7
2. BLACKBURN	6	4	1	1	18- 8	13	+1
3. CHELSEA	5	4	0	1	17- 5	12	+9
4. ARSENAL	6	3	3	0	13- 6	12	+3
5. LEICESTER	6	3	2	1	9- 5	11	-1
6. WEST HAM	6	3	1	2	10- 8	10	+4
7. LIVERPOOL	5	2	2	1	7- 5	8	+2
8. COVENTRY	6	2	2	2	7-10	8	-4
9. LEEDS	6	2	1	3	8-10	7	-2
10. TOTTENHAM	6	2	1	3	5- 9	7	-2
11. DERBY CO.	4	2	0	2	4- 3	6	0
12. NEWCASTLE	3	2	0	1	4- 4	6	-3
13. ASTON VILLA	6	2	0	4	6- 9	6	0
14. CRYS.PALACE	6	2	0	4	5- 8	6	-3
15. BARNSLEY	6	2	0	4	4-13	6	-6
16. WIMBLEDON	5	1	2	2	6- 8	5	-4
17. BOLTON	5	1	2	2	5- 8	5	+2
18. EVERTON	5	1	1	3	4- 8	4	-5
19. SHEFFIELD	6	1	1	4	7-15	4	-2
20. SOUTHAMPT.	6	1	0	5	4-10	3	-6

GERMANIA MARSCHALL - RĂDUCIOIU 3-1

Meciul etapei s-a jucat pe terenul liderului, unde băieţii lui Rehhagel şi-au onorat blazonul, depăşind într-un joc foarte interesant pe Stuttgart. În rest, o rundă chiar foarte calmă, care a mai scos la iveală perioada mai puţin grozavă a vicecampionilor din Leverkusen sau menţinerea invincibilităţii în deplasare a Hansei Rostock.

KAISERSLAUTERN - STUTTGART 4-3: Marschall (20, 60, 80), Ratinho (55) - Bobic (14), Akpoborie (37), Răducioiu (90). Omul zilei a fost bineînţeles esticul Olaf Marschall. Băiatul crescut la Chemie Torgau a înscris deja 7 goluri în acest debut de campionat depunându-şi candidatura la coroana golgeterilor acestui sezon. "Culoarea" a dat-o însă căpitanul Ratinho, autorul unui gol de efect (lovitură liberă din lateral dreapta, la colţul scurt - sus) dar şi omul care cucereşte tribunele prin mişcările sale cu şi fără balon. De partea cealaltă, Stuttgart a rămas aceeaşi echipă care asigură un spectacol agreabil, indiferent pe ce stadion ar juca. Frumos şi golul lui Răducioiu, şut violent din "unghi mort" la colţul scurt, peste umărul portarului Reinke.

BAYERN - HERTHA 3-0: Elber (42), Jancker (73), Strunz (76). "Il Maestro" Trapattoni şi-a prelungit contractul cu clubul bavarez până în anul 2.000, după o discuţie de mai puţin de un sfert de oră cu conducerea. De 4 etape Bayern n-a mai cunoscut înfrângerea. Ce e interesant de specificat este că Hertha a avut 3 bare!

WOLFSBURG - SCHALKE 0-0. Pentru prima dată în acest campionat Wolfsburg nu marchează şi totodată primul punct luat de Schalke pe terenuri străine, unde însă n-a marcat nici un gol. Ca o curiozitate, Rene Ejkelkamp (Schalke) a fost înlocuit de fiecare dată în cele 6 etape.

DORTMUND - KARLSRUHE 2-2: Herrlich (54), Chapuisat (68) - Gilewicz (25), Hässler (81). Cel puţin patru elemente de semnalat în acest joc: după 5 victorii consecutive acasă, galben-negrii au întrerupt seria; golul lui Radoslav Gilewicz a consemnat a 5-a oară când KSC a fost la conducere în cele 6 etape care au trecut, el înscriind primul gol din carieră cu piciorul stâng (precedentele 8 fuseseră realizate cu dreptul): revenirea ca titular a lui Steffen Freund în trupa deţinătorilor Cupei Campionilor, ultima dată el fiind în aceeaşi postură la 18 mai 1996, contra lui Freiburg: Karlsruhe a avut o eficienţă foarte mare, două goluri din trei şuturi la poartă!

GLADBACH - BOCHUM 2-1: Effenberg (78), Juskowiak (79) - Sundermann (16). După ce s-a pus problema renunţării la el, Stefan Effenberg a fost omul meciului, cu gol marcat şi pasă decisivă la punctul victoriei.

DUISBURG - BREMEN 2-1: Neun (7), Zeyer (10 - penalty) - Labbadia (20). Deşi până la acest joc Duisburg avea un singur gol marcat pe teren propriu, alb-albaştrii au reuşit să bată o echipă în degringoladă, fără punct câştigat afară în acest campionat.

HAMBURG - KOLN 2-1: Salihamidzic (33, 36) - Polster (79). În sfârşit, victorie pentru Hamburg, în meci direct, după 4 ani! Polster a reuşit contra lui Hamburg 12 din cele 68 de goluri marcate în Bundesliga, în timp ce Salihamidzic este la a 3-a dublă de când joacă în prima ligă germană. Ganezul Tony Yeboah, pentru care Hamburg va plăti 2,6 milioane DM, de joi se antrenează cu noua sa echipă.

BIELEFELD - ROSTOCK 0-1: Majak (40). Neînvinşi în deplasare, cei de la Hansa Rostock sunt adversarii cei mai incomozi pentru Bielefeld: 3 meciuri directe până acum în prima ligă, toate câştigate de singura reprezentantă a fostei RDG în categoria maximă germană.

LEVERKUSEN - 1860 MUNCHEN 2-2: Hofschneider (61, autogol), Worns (77) - Borimirov (48), Winkler (72, penalty). "Leii" continuă să fie şi ei neînvinşi în deplasare, în timp ce gazdele, după 13 victorii consecutive în faţa propriilor suporteri, au întrerupt seria reuşitelor, Bernd Winkler a înscris al 6-lea penalty pentru 1860, devenind recordmanul clubului. Precedentul record aparţinea lui Peter Grosser (5 penalty-uri transformate).

Aşa cum spuneam, în **clasamentul golgeterilor** conduce Marschall cu 7 goluri, urmat de Ulf Kirsten (Leverkusen) cu 5 goluri, în contul următorilor 3 jucători fiind trecute câte 4 goluri: Hässler (KSC), Präger (Wolfsburg) şi Salihamidzic (Hamburg).

MARIUS BREAZU

Etapa viitoare:

vineri, 19 septembrie: Karlsruhe - Kaiserslautern, 1860 München - Duisburg; sâmbătă, 20 septembrie: Bielefeld - Leverkusen, Schalke - Hamburg, Rostock - Hertha, Bochum - Wolfsburg, Bremen - Dortmund, Köln - Bayern; duminică, 21 septembrie: Stuttgart - Gladbach.

Bundesliga

1. K'LAUTERN	6	5	1	0	12- 4	16	+7
2. BAYERN	6	4	1	1	14- 5	13	+4
3. ROSTOCK	6	3	1	2	6- 6	10	+1
4. SCHALKE	6	3	1	2	5- 5	10	+1
5. DUISBURG	6	3	1	2	7- 8	10	+1
6. DORTMUND	6	2	3	1	11- 6	9	0
7. GLADBACH	6	2	3	1	11- 9	9	0
8. STUTTGART	6	2	2	2	9- 7	8	-1
9. HAMBURG	6	2	2	2	8- 8	8	-1
10. KARLSRUHE	6	2	2	2	12-14	8	-1
11. WOLFSBURG	6	2	2	2	9-12	8	-1
12. LEVERKUSEN	6	2	1	3	13-10	7	-2
13. TSV 1860	6	1	4	1	9- 9	7	-2
14. KOLN	6	2	1	3	10-14	7	-2
15. BIELEFELD	6	2	0	4	6- 7	6	-3
16. BREMEN	6	1	2	3	8-13	5	-4
17. BOCHUM	6	1	1	4	7-13	4	-5
18. HERTHA	6	0	2	4	4-11	2	-7

CANTATORE ŞI VALDANO — PRIMII DEMIŞI ?

SPANIA

Scriam în numărul trecut al săptămânalului nostru că nici o echipă nu are punctaj maxim după două etape. Afirmaţia a fost valabilă înaintea ultimului joc din rundă, disputat luni seara, după închiderea ediţiei. **VALENCIA - BARCELONA 0-3: Anderson (1), Rivaldo (37 - penalty), De La Pena (79)**

Sâmbătă a urmat un nou examen pentru catalani. Pe o ploaie torenţială, în faţa a doar 50000 de spectatori, pe "Nou Camp" a fost **F.C. BARCELONA - CORUNA 2-1: Luis Enrique (23), Anderson (89) - Luizao (90).** Din cei 6 brazilieni care s-au aflat pe gazon, Rivaldo şi Anderson la gazde, respectiv Mauro Silva, Conceicao, Djalminha şi Luizao, doi au izbutit să şi înscrie.

La polul opus, adică fără nici un punct în clasament, sunt 3 formaţii. **VALLADOLID - SALAMANCA 1-2: Juan Carlos (20 - penalty) - Pauleta (55), Cesar Brito (71 - penalty).** Derby-ul regiunii Castellon a coincis cu primele goluri realizate de Salamanca şi astfel scaunul tehnicianului gazdelor, Vicente Cantatore, este în pericol. Gazonul stadionului "Nuevo Jose Zorilla" arată acum jalnic, cu porţiuni fără iarbă şi denivelat, fapt datorat concertului susţinut de Michael Jackson, în săptămâna premergătoare meciului.

SANTANDER - VALENCIA 2-1: Jari Lopez (20), Correa (30) - Vlaovici (17). Din minutul 78 ambele formaţii au rămas în 10 oameni. Din tabăra gazdelor a fost eliminat Porfirio, în timp ce la oaspeţi antrenorul Jorge Valdano a scos din teren un spaniol, dorind să trimită pe gazon un stranier, extracomunitar. Cum pe teren se aflau deja 5, regulamentul nu mai permitea şi intrarea celui de-al 6-lea! După gafa monumentală Valdano şi-a cerut scuze suporterilor, motivând că a fost "furat" de joc. Zilele tehnicianului argentinian la cârma lui Valencia sunt numărate, formaţia sa anunţându-se la începutul sezonului ca o pretendentă la titlu. Tot cu zero puncte este şi **GIJON**, care însă a jucat luni seara, după închiderea ediţiei, în deplasare, la **MALLORCA.** S-au mai înregistrat două succese ale oaspeţilor. **COMPOSTELA - TENERIFE 1-2: Bellido (62) - Maakay (20), Kodro (25 - penalty).** Eliminat: Villena (Compostela - min. 85). Mai norocoşi, insularii au punctat în plină dominare a gazdelor, rămânând neînvinşi după 270 de minute.

MERIDA - ZARAGOZA 0-1: Gasitano (45 - penalty). Gazdele au evoluat din minutul 52 în 10, De Quintana fiind eliminat.

Eroul etapei a fost portarul lui Espanol, Toni, cel care a reuşit să apere, în numai două minute, două penalty-uri executate de uruguayanul Juan Gonzalez! Şi scorul final a fost **OVIEDO - ESPANOL 1-1: Juan Gonzalez (45) - Ouedec (24).** Oaspeţii puteau chiar învinge, dar mingea expediată de Gâlcă, la o lovitură liberă, a fost miraculos parată de goalkeeper-ul Moran.

Celelalte partide au revenit gazdelor, fără ca acestea să primească vreun gol. **REAL - SOCIEDAD 2-0: Suker (28), Raul (50).** Golul lui Raul a fost socotit cel mai frumos al etapei, aceasta fiind a 50-a realizare a lui în prima ligă, în 113 jocuri disputate. Şi tânărul internaţional spaniol nu are decât 21 de ani! Cum Davor Suker n-a evoluat în etapa trecută, fiind convocat în naţionala Croaţiei, şi rezerva sa Morientes a izbutit o dublă, presarii spanioli s-au şi grăbit să-l acuze pe croat că nu este în formă. Răspunsul acestuia a fost cât se poate de elocvent: gol la prima apariţie! **CELTA - BETIS 2-0: Karpin (32), Juan Sanchez (89).** Antrenorul gazdelor, Irrureta, l-a învins pe fostul său profesor, Luis Aragones, aflat acum pe banca suferinţelor alb-verzilor.

ATH. BILBAO - ATL. MADRID 1-0: Etxeberria (9). Una din pretendentele la titlu, trupa lui Antici, a fost învinsă de singura echipă care nu are nici un stranier în lot.

În Segunda Division: Osasuna - Albacete 0-0 şi echipa lui Gane a obţinut primul punct; Logrones (cu Dună) n-a izbutit să treacă de Xerez, scor 0-0!

■ **GHIŢĂ OCHIŞOR**

CLASAMENT

1. BARCELONA	3	3	0	0	8- 1	9	+3
2. REAL	3	2	1	0	5- 1	7	+1
3. CELTA	3	2	1	0	5- 2	7	+1
4. TENERIFE	3	2	1	0	4- 1	7	+4
5. SANTANDER	3	2	0	1	3- 2	6	0
6. OVIEDO	3	1	2	0	6- 4	5	-1
7. ESPANOL	3	1	2	0	5- 3	5	+2
8. ATL.MADRID	3	1	1	1	6- 2	4	+1
9. COMPOST.	3	1	1	1	6- 5	4	-2
10. MALLORCA	2	1	1	0	3- 2	4	+1
11. ZARAGOZA	3	1	1	1	5- 5	4	+1
12. BETIS	3	1	1	1	4- 4	4	+1
13. BILBAO	3	1	1	1	3- 4	4	-2
14. SALAMANCA	3	1	0	2	2- 4	3	0
15. SOCIEDAD	3	1	0	2	1- 5	3	0
16. CORUNA	3	0	2	1	2- 3	2	-1
17. MERIDA	3	0	1	2	3- 6	1	-5
18. GIJON	2	0	0	2	0- 4	0	-3
19. VALENCIA	3	0	0	3	2- 7	0	-3
20. VALLADOLID	3	0	0	3	2-10	0	-6

MAREEA AFRICANĂ AMENINŢĂ MONDIALELE DIN HEXAGON

"Este fantastic faptul că avem şanse să corectăm greşelile din trecut, la mondialele americane din 1994 ratând calificarea în sferturi copilăreşte, în faţa Italiei, după ce condusesem cu 1-0. Este păcat că Ghana nu va fi prezentă la anul în Franţa, dar Tunisia şi Maroc sunt capabile să poarte steagul african. Lumea începe să realizeze progresul soccerului de pe continentul nostru", a declarat Nwankwo Kanu, căpitanul Nigeriei, medaliată cu aur la Olimpiada de la Atlanta '96. Depistat în vara trecută cu o maladie cardiacă de viaţă şi de moarte, lunganul vârf şlefuit de Ajax şi acaparat de Inter îşi aşteaptă debutul oficial la milanezi şi luptă pentru un loc în avionul "Supervulturilor" pentru mondialele franceze, alături de titraţii Oliseh, Amunike, Oruma, Akpoborie, Okocha, Babangida, Amokachi sau Ikpeba, în condiţiile în care medicii i-au dat verde pentru fotbal, în urma unor intervenţii chirurgicale şi tratamente cardiace. **"A fost o experienţă devastatoare pentru mine, care mereu m-am lăudat că n-am avut probleme cu accidentările. Nu ştiam starea sănătăţii mele şi mă înfricoşează gândul că dacă n-aş fi fost descoperit, muream"**, a mai spus Kanu.

Un alt nigerian de multe karate, Celestine Babayaro, îşi aminteşte de controlul medical avut în vară, la sosirea la Chelsea: **"Fiecare jucător nigerian fiind catalogat drept un potenţial pacient de boli cardiace, londonezii au acordat o atenţie maximă inimii mele"**. Lăsând la o parte posibilele lor probleme, talentul africanilor a capacitat marile cluburi europene să-şi caute prin casele de bani. **"Esenţa fotbalului fiind calitatea, Gullit n-a ţinut cont de unde sunt jucătorii, achiziţionându-i pentru a-şi întări echipa. Acest fenomen poate promova unitatea pe glob prin sport, fiind bine atât pentru fotbalului în sine, cât şi pentru pacea mondială"**. Campionii mondiali la under-17, în 1985, respectiv olimpici anul trecut, cu victorii în faţa giganţilor Argentina şi Brazilia, plus calificaţi pentru a doua oară consecutiv la mondiale, nigerienii sunt tari. Şi nu-i nevoie să ne convingem vizionând pe satelit, ci sub nasul nostru. Ibrahim are 17 ani neîmpliniţi, dar a marcat 3 goluri în 3 meciuri pentru Poli, iar Ayeni are evoluţii apreciabile la mijloc tot la alb-violeţi. N-ar fi exclus ca în Franţa africanii să urce în fazele superioare, iar în mileniul 3, pe când Ibrahim sau Igbinosa vor fi la vârsta senioratului, africanii să nu mai părăsească sferele înalte ale fotbalului mondial.

GOAL TROTTER

ANIVERSAREA UNEI DECADE LA ACELAŞI CLUB

Multe aspecte ale sistemului de organizare al fotbalului occidental nu şi-au făcut încă intrarea în fotbalul nostru. Englezii îl numesc "testimonial" şi este un meci-premiu organizat de club în cinstea loialităţii unui jucător care i-a servit 10 sezoane. O viaţă într-o carieră de fotbalist, cei 10 ani pentru aceleaşi culori pot fi răsplătiţi cu ocazia acestui meci de fani, care prin plata biletului de intrare îi oferă sărbătoritului o sursă de venituri scutită de impozit. Pentru scoţianul Brian McClair, Manchester Utd. a organizat un "testimonial" cu Celtic Glasgow, la care au asistat 43.743 spectatori, veteranul mijlocaş alegându-se cu 450 mii lire sterline. Exemplele sunt nenumărate în fotbalul insular, o caracterizare oferind-o vârful Alan Smith, de la Arsenal, sărbătorit într-un meci cu Sampdoria: **"Pentru jucătorii de top, meciurile de 10 ani sunt fără folos la salariile actuale. Dar e minunat să vezi o seară ţinută pentru tine"**. Relativ la forfota de pe piaţa transferurilor, şederea la un acelaşi club se diminuează sistematic, aşa încât "testimonial"-ul este un fenomen pe cale de dispariţie până şi la tradiţionalii insulari, încă înainte ca grupările noastre să fi auzit că ar avea şansa să-şi aducă fanii în tribune pentru un "one man show".

● Barry Horne, ex-internaţional galez, l-a înlocuit pe Pat Nevin în fruntea forului fotbaliştilor profesionişti în Anglia.

SE LIMPEZESC APELE PENTRU PARIS

Argentina, Columbia şi Paraguay s-au calificat la mondiale din zona sud-americană, pentru al 4-lea loc calificant luptându-se 4 naţiuni în ultimele două etape. La 12 octombrie se vor încleşta Chile (loc 5/ 19p.) cu Peru (4/22) şi Ecuador (6/18) cu Bolivia (7/17).

Şi în Europa ziua de sâmbătă, 11 octombrie, va fi decisivă pentru stabilirea celor 10 calificate directe, dintre care 9 în postura de câştigătoare a grupelor, plus cea mai bună clasată pe locul 2. Ecuaţia este simplă. Dacă Scoţia va câştiga pe teren propriu în faţa Letoniei, îşi va asigura locul 2 în grupa a IV-a, în condiţiile unei victorii logice acasă a liderei Austria cu Belarus, şi astfel "cimpoierii" ar acumula 13 puncte, cel mai bun punctaj al ţărilor clasate pe locul secund în grupe. Celelalte 8 clasate pe poziţia a doua îşi vor disputa un baraj tur-retur la finele acestei toamne. Oricum, România, Norvegia, Bulgaria şi Olanda şi-au cumpărat deja biletele pentru Franţa.

ÎNCEP ADEVĂRATELE SERI EUROPENE

Odată cu prima manşă a turului întâi în Cupa UEFA, care are loc în această seară, fotbalul european de club la nivel înalt îşi intră în drepturi depline. Miercuri este rândul meciurilor din cele 6 grupe ale Champions League, cu o premieră - prezenţa a 3 echipe din aceeaşi ţară în C1, Borussia Dortmund, campioana Europei, Bayern München, triumfătoare în Bundesliga şi vicecampioana Bayer Leverkusen purtând steagul fotbalului german. Joi vor intra în arena turului întâi echipele din Cupa Cupelor. Speranţele româneşti se leagă de dubla confruntare cu fotbalul turc.

GOLUL CARE A FOST

Postul de televiziune britanic SKY a lansat cu ocazia transmisiei directe a meciului Arsenal - Coventry, din etapa a 2-a a noii ediţii, o analiză a fazelor litigioase din timpul jocului pe baza tehnologiei computerizate, conform sistemului reluării virtuale, Virtual Replay.

"Procedeul este de o mare acurateţe, nici o problemă în această privinţă. Şi apariţia sa pe piaţă nu pune arbitri sub o presiune şi mai mare relativ la deciziile lor. Este doar un pas tehnologic înainte, care dacă l-am creat, trebuie să-l exploatăm", a spus Vik Wakeling, şef departament sport la SKY. Reluarea virtuală îi poate convinge pe telespectatori dacă balonul a depăşit linia porţii sau marginea terenului, dacă un jucător a fost într-adevăr în off-side, şi la ce distanţă, dacă a existat un contact între jucători în interiorul suprafeţei de pedeapsă, imaginile fiind procesate graţie secvenţelor surprinse de 18 camere video. Sistemul a fos creat de firma israeliană ORAD, vizualizări de genul Virtual Replay fiind oferite de televiziuni şi cu ocazia Războiului din Golf, la ochirea ţintelor la sol de către piloţii de pe avioanele de luptă.

Şi graţie acestui sistem cei de la SKY au declarat cu mâna pe inimă că mingea şutată de Geoff Hurst în transversală la finala CM '66, Anglia - Germania, a căzut mai degrabă după linia porţii, decât pe dâra cu var, dându-i astfel dreptate tuşierului Bahramov, aşa cum se vede şi în imaginile 2 şi 3 de mai sus. Deşi verdictul este neoficial, camera înregistrând secvenţa acum peste 30 de ani, sistemul descoperit dovedeşte că evenimentele în mişcare pot fi simulate cu precizie graţie animaţiei computerizate. **"Următorul pas ar putea fi finisarea reprezentării jucătorului, dar ce este important acum este că avem o măsură de înaltă acurateţe a celor întâmplate în joc"**, a mai spus Wakeling. Este clar însă că reluarea virtuală nu poate modifica decizia din teren a unei fiinţe umane.

MIHAI COMŞULEA

1. FC KÖLN: Stefan Kohn hat ein Angebot aus Niz:

Munteanu will Deutscher werden

Titlul de mai sus a apărut recent într-unul din numerele publicaţiei germane Kicker şi, nu-i prea greu de înţeles că înseamnă **"Munteanu vrea să devină german"**. Din cuprinsul materialului astfel întitulat, se pot afla unele amănunte despre ce are de gând fostul cărăşean. Legat prin contract de FC Köln până în anul 2001, Dorinel e tot mai solicitat de programul încărcat la care îl supune prezenţa la echipa naţională, precum şi la cea de club (reamintim că FC Köln a participat în această vară - nu cu succesul scontat - la Cupa Intertoto, jucătorii clubului neavând practic vacanţă de vară).

Soluţia găsită de Munteanu este renunţarea la convocările pentru echipa României. **"Din 1998 nu voi mai juca în echipa naţională. Deplasările îmi ocupă mult timp şi aş vrea să dau tot ce pot la Köln"**. În plus, el are şi alte gânduri care îl vor lega de oraşul Domului: **"Aş vrea să rămân şi în continuare în Germania, de aceea, împreună cu familia, voi cere cetăţenie germană."** Dorinel ar vrea să urmeze, după ce îşi va perfecţiona cunoştinţele de limbă germană, cursurile Şcolii Superioare de sport din acelaşi oraş, una dintre cele mai cunoscute şi apreciate şcoli de antrenori din lume. **"Asta mi-ar da dreptul ca din anul 2002 să devin antrenor la echipele de copii şi juniori ale actualului meu club."**

Cineva spunea recent că fotbalul românesc se va însănătoşi atunci când în funcţiile de conducere ale cluburilor sau pe băncile tehnice se vor afla reprezentanţii actualei generaţii de internaţionali. Până acum, din câte ştim noi, cel puţin trei s-au stabilit (sau urmează să o facă) în străinătate: Lupescu, Răducioiu şi, iată, Munteanu. Cine urmează şi cum rămâne cu revenirea acasă a "generaţiei de aur"?

M.B.

UNGARIA

ARBITRUL TOTH LE-A ÎNTINS O MÂNĂ CELOR DE LA BEKESCSABA

Miercurea trecută, pe arena lui Ferencvaros, naţionala Ungariei a dispus de cea a Azerbaidjanului cu 3-1, goluri marcate de **Klausz (8), Halmai (44), Illes (88)**, respectiv **Lişkin (71)** în preliminariile CM '98, având nevoie de cel puţin o remiză la Helsinki, cu Finlanda, la 11 octombrie, pentru a ocupa locul 2 în clasament şi a disputa astfel un meci de baraj pentru calificarea la turneul final. A fost a 710-a întâlnire pe care au disputat-o maghiarii, bilanţul arătând astfel: 354 victorii, 152 remize, 204 eşecuri, golaveraj 1617 - 1088.

Şi după etapa a 8-a, disputată sâmbătă şi duminică, două echipe au rămas neînvinse. **GYÖR - BVSC BUDAPESTA 0-0.** O partidă spectaculoasă, în ciuda faptului că nu s-a înscris, urmărită de peste 15.00 spectatori. Cei doi portari, Levente Molnar (25 de ani), respectiv Janos Koszta (38 de ani), au avut prestaţii remarcabile. Primele puncte pierdute de Györ în acest campionat.

După duşul rece din etapa trecută, 0-8 la Debrecen, alb-violeţii au întrecut-o pe experimentata Frady. **BEKESCSABA - FERENCVAROS 1-0: Belvon (81).** Golul a fost marcat din pasa lui Stoica, alb-verzii dominând minute în şir, fără efect pe tabela de marcaj. Au asistat 11.000 de spectatori, care s-au bucurat la o decizie bizară a arbitrului Vencel Toth, acesta anulând nejustificat un gol al oaspeţilor.

Unica victorie externă s-a consemnat într-un derby al capitalei: **KISPEST - VASAS 1-2:** Matyus (4) - Hamori (40), Galaschek (67). A fost a 5-a izbândă în deplasare pentru Vasas.

Cele mai multe goluri s-au marcat în partida **TISZAKECSKE - HALADAS 4-3: Balla (11, 14, 82), Molnar (69) - Feher (22), Toth (65), Kovacs (69).** În acest meci, oaspeţii au încasat mai mult de jumătate din golurile primite în primele 7 etape!

Derby-ul noilor promovate s-a încheiat nedecis. **DIOSGYÖR - GAZSZER AGARD 1-1: Farkas (38) - Medvid (23).**

Celelalte 3 jocuri au surâs gazdelor. **MTK - VAC SAMSUNG 2-0: Illes (10), Lörincz (12).** În mai puţin de un sfert de oră, campionii en-titre au încheiat conturile, jucându-se în continuare cu ocaziile.

UJPEST - SIOFOK 2-0: Hertzeg, Toth. Laszlo Fazekas, cel care trebuia să preia gruparea budapestană, nu s-a înţeles cu cei din conducerea clubului privind contractul său şi astfel în locul tehnicianului Laszlo Nagy a fost numit deocamdată fostul secund Peter Varhite.

ZALAEGERSZEG - FC STADLER 4-0: Caşolţan (7), Szabo II (10), Kamar (61), Nemeth (72).

Jocul **Videoton - Debrecen** s-a disputat luni seara, după închiderea ediţiei.

În clasamentul golgeterilor conduce **Ferenc Hamori** (25 de ani), de la Vasas, cu 8 reuşite.

În etapa viitoare, partidele mai interesante vor fi FC Stadler - Györ, BVSC Budapesta - Ujpest, Gazszer Agard - MTK şi Ferencvaros - Videoton.

ŞTEFAN MARTON

N.B.1

1. GYOR	8	7	1	0	16- 7	22	+10
2. VASAS	8	6	1	1	20- 9	19	+10
3. UJPEST	8	5	2	1	16- 8	17	+2
4. BVSC BUDAP.	8	4	4	0	19-11	16	+4
5. MTK BUDAP.	8	5	1	2	18-10	16	+1
6. HALADAS	8	4	0	4	14-11	12	0
7. VIDEOTON	7	3	3	1	11- 9	12	+3
8. DIOSGYORGY	8	3	2	3	13- 9	11	-4
9. FERENCVAR.	8	3	2	3	13-12	11	+2
10. DEBRECEN	7	3	1	3	14- 9	10	+1
11. BEKESCSABA	8	3	1	4	6-20	10	-2
12. TISZAKECSKE	8	2	3	3	15-19	9	-3
13. STADLER	8	1	4	3	7-13	7	-5
14. ZALAEG.	7	2	0	5	10-14	6	-6
15. GAZSZER A.	7	1	2	4	9-11	5	-4
16. VAC SAMS.	8	1	2	5	12-20	5	-7
17. SIOFOK	8	1	1	6	6-14	4	-8
18. KISPEST	8	1	0	7	6-19	3	-9

În lumea dezvoltată cea mai eficientă reclamă este cea legată de SPORT

FOTBAL vest

vă oferă ACUM, AICI, această şansă, pentru că:

- Spre deosebire de celelalte ziare locale, este difuzat în judeţele ARAD + BIHOR + CARAŞ-SEVERIN + HUNEDOARA + TIMIŞ
- Este citit de populaţia activă, dinamică, "trecut din mână în mână"
- Reclama Dvs. în "Fotbal vest" nu este înghesuită în pagini exclusiv publicitare, ci este evidenţiată distinct, alături de cele mai interesante articole sportive

1900 Timişoara, str. Paris 2A ✦ Tel./fax: 056/190.656;190.128

La noi, când totul pare să meargă bine, trebuie să se întâmple ceva...

REŞIŢA POPA CCIDENTATĂ

FOTBAL vest
Anul VII Nr. 37 (289) ● 23-29 sep. 1997 ● 1500 lei
Se difuzează în ARAD, BIHOR, CARAŞ, HUNEDOARA, TIMIŞ

☛8

■ MAGNET ■ MAGNET ■ MAGNET ■ MAGNET ■

BĂTRÂNA DOAMNĂ CU UN PICIOR ÎN GROAPĂ?

Să greşeşti e omeneşte, să continui e DIABOLIC!

☛7

DOMIDE: "De dimineaţă şi până seara cerşesc!"

DEMBROVSCHI: "Sunt convins că nu retrogradăm"

VOCEA PORUMBELULUI ZBÂTUT

(nu iese fum fără zvon, nici greutate fără armură)

● Aflat în tribună la jocul de C F.C. Arad - Armătura Zalău, legendarul Nicolae Dumitrescu îi asigura pe toţi cei din jur de o certă retrogradare a UTA-ei... Sigur că este ceva răutate în ceea ce afirmă Coco, răutate probabil izvorâtă din frustrarea de a nu mai fi implicat în fotbalul arădean, dar un sâmbure de adevăr tot e în spusele învingătorului lui Feyenoord. Ce sâmbure, e un fruct întreg. Fructul stricat al "guvernării" UTA-ei din ultimii ani. Cei care au condus UTA au făcut-o de parcă era propria lor feudă. Nu-mi trebuie trei minute să-mi amintesc 20 de nume din Arad care acum dansează pe prima scenă sau prin străinătate. Înspre buzunarele cui au dansat banii pe aceşti jucători? Când Aradul fotbalistic va afla răspunsul la această întrebare, UTA va putea să redevină **UTA!** De aici cred că trebuiau să plece la drum Domide şi Dembo. Altfel zbaterea lui Domide seamănă cu cea a lui Don Quijote, iar Dembo intră tot mai mult în pielea lui Sancho Panza. ● Se zbate şi Poli.... Pentru bani. Sigur că Heerenveen-ul lui Guşatu e departe! Şi Novi Sad-ul lui Sasu la fel, mai ales că drumul trece prin biroul lui Iacob şi anticamera lui Dinamo! Da' ce facem cu Baia Mare? Că doar drumul până la FRF nu-i mai lung ca drumul la Joao Havelange! Şi Săvoiu a marcat deja şase goluri pentru echipa... timişoreanului Schorsch! E cazul să se umble la chimirul maramureşenilor! ● Se zbate pe ascuns şi supermediatizatul preşedinte al Gloriei, Nicu Drăgan. Pe ascuns, pentru că n-a fost prezent sâmbătă în Govândari. Ciocurile rele spun că se pregăteşte pentru o reîntâlnire cu Feri Vaştag. Cică trebuie să ajungă la greutatea lui Feri. Soluţia echilibrului la cântar, cred eu, ar fi să-şi ia o... armură. ● S-au zbătut duminică, după ultimul fluier, şi jucătorii Electricii, în jurul arbitrului. Şi-au zis băieţii lui Foale, probabil, că dacă la Ştei se poate, la Salonta la fel, de ce să nu-şi facă singuri dreptate şi al Gara Mică?!? Fraţii tramvaişti au uitat că e vorba de Gara Mică a Timişoarei! Şi cartierul Fabric e mai mare decât tot Cugirul! Este tributul pe care trebuie să-l plătim civilizaţiei! TREBUIE!

ION GOLUMBU

P.S: La Regionala C.F. Timişoara, de vreo câteva luni, lumea se tot laudă, da' nu se zbate nimeni...

ÎNCET, DAR SIGUR

MICULESCU

ÎNCEPE SĂ DEVINĂ

Omul Care Aduce Golul

☛4

AMERICA DE SUD LA TIMIŞOARA!

Arbitrul o ia în freză la Gara Mică!

☛6

CIFRELE ETAPEI

0 = puncte câştigate de Jiul Petroşani în meciurile disputate la Reşiţa contra CSMR-ului în prima divizie.

1 = numărul cartonaşelor roşii ale etapei a 7-a şi numărul de victorii reuşite de Ceahlăul Piatra Neamţ la Târgovişte în cele 9 meciuri jucate sub Turnul Chindiei.

4 = Dinamo şi Sportul Studenţesc sunt echipele cele mai indisciplinate, fiecare având la activ 4 jucători eliminaţi în aceste prime 7 runde.

4 = diferenţa maximă de goluri înregistrată într-un meci direct Universitatea Craiova - Gloria Bistriţa în Bănie, consemnată sâmbătă.

7 = numărul loviturilor de la 11 metri acordate în etapa de sâmbătă, două dintre acestea fiind ratate (Serea - Bacău şi Bătrânu - Dinamo).

27 = goluri marcate în cele 9 meciuri, 19 aparţinând gazdelor iar 8 formaţiilor vizitatoare.

490 = zile de când CSM Reşiţa n-a mai pierdut un meci pe teren propriu. Mai precis de la 18 mai 1995 când echipa câştigătoare cu 2-1 în Valea Domanului se numea... Jiul Petroşani.

1934 = anul în care s-a disputat primul meci divizionar între Jiul şi CSM Reşiţa, 1-1 la Petroşani în Divizia B.

48.000 = numărul de spectatori care au asistat la cele 9 meciuri ale etapei.

OCHI ÎN OCHI

FLORIN CĂPRARIU

"Se aude foarte bine în teren ce se strigă în tribune"

A rămas poate singurul jucător titular al CSMR-ului, căruia mai mereu i-a "sărit" rândul. Ţin minte că în afara unei fotografii a lui Căprariu cu... caprele, i-a mai apărut una în care dribla o... băltoacă. Deci, iată-l pe unul dintre cei mai modeşti, timizi fotbalişti pe care i-am întâlnit de-a lungul anilor, poate singurul om căruia chiar colegii de echipă îi spun... "Ţăranul". Ţăran. Ţăran, dar tare muncitor şi fără el noi toţi am muri de foame, aşa cum CSMR-ul din 1994 îl are tot timpul în formaţie. Ba Cojocaru nu joacă, ba Panescu a trecut vârf, ba Bătrânu e suspendat, ba Ciocoi e avansat, dar FLORIN CĂPRARIU este titular. Pe oricare din posturi. Deci...

REP.: **Florine, câte interviuri ai la activ?**

F.C.: Niciunul.

REP.: **Motivul este clar. Eşti un băiat cuminte, retras, modest, politicos, dar mai ales timid, atât în teren cât şi-n afara lui. Nu însă când e vorba de adversar. Îmi poţi da o explicaţie?**

F.C.: Acesta este stilul meu de viaţă. Şi cred că îmi fac datoria faţă de echipă.

REP.: **De unde te tragi?**

F.C.: M-am născut la Lugoj, dar locuiesc cu părinţii la Fîrliug. Poate de aici mi se trage şi porecla că sunt de la... ţară. Fac 27 de ani pe 28 octombrie.

REP.: **Unde ai început fotbalul?**

F.C.: Am început la Arsenal Reşiţa. Apoi din 1994 la CSMR, după ce o mică perioadă am mai fost la CSMR, când am fost văzut de antrenorul Carol Gal. În aceea miniperioadă nefiind folosit, m-am reîntors la "tunari", ca să am jocuri în picioare. Şi mi-au prins bine...

REP.: **Pe ce post ai jucat?**

F.C.: Joc orice post. în compartimentul defensiv.

REP.: **Se pare că ai jucat foarte mult sub bagheta lui Mircea Chivu...**

F.C.: Cu el am început la Arsenal, iar la revenirea din Germania, tot el mi-a devenit antrenor la CSMR. Cu Mircea Chivu mă înţeleg foarte bine, este o fire deschisă, îţi spune foarte clar ce să faci. Este un antrenor foarte bun.

REP.: **Dacă la Craiova, în meciul cu Electroputere ai fost senzaţional, azi, în prima repriză cu Jiul, ai jucat slab. De ce?**

F.C.: Recunosc că am acuzat un pic de oboseală. Dar toţi am jucat slab în primele 45 de minute.

REP.: **V-au lipsit Roco Sandu şi Popa, ultimul cu indicaţiile care se aud până la... Anina?**

F.C.: Jucând împreună 6 etape, eu zic că le-am resimţit lipsa. Va trebui să ne omogenizăm din nou, din mers.

REP.: **Act[illegible] bulversări din săptămâna prec[illegible]entă au lăsat vreo amprentă în [illegible]ul echipei?**

F.C.: Am resimţit aceste bulversări şi le-am acuzat din plin. La pauză, dl. antrenor ne-a reproşat că suntem "grupuleţe", "cete", care suntem cu bătrânii, cu ăştia care au fost sancţionaţi... Parcă m-am simţit şi eu, cumva... nu ştiu cum să vă spun.

REP.: **Ai auzit azi că "unii" te-au fluierat?**

F.C.: Am simţit. Mai ales pe dinlăuntrul sufletului. Să ştiţi că se aude foarte bine în teren ce se strigă în tribune. Dar eu când greşesc, mă ambiţionez mai tare!

REP.: **La fel a păţit şi Claudiu Balaci, care a plecat de la stadion tare abătut...**

F.C.: E curios. Până la pauză ne-au huiduit, iar după 2-[illegible] după meci, felicitări peste felic[illegible]ri.

REP.: **Care ţi-s relaţiile cu antrenorul Sdrobiş?**

F.C.: Am o părere foarte bună despre el. N-am avut conflicte cu dânsul.

REP.: **Am auzit că nu crâcneşti la antrenamente...**

F.C.: Îmi fac doar datoria...

REP.: **Jucătorul cuminte rămâne de obicei pe loc, se plafonează. Tu ce ai de gând?**

F.C.: La cei 27 de ani mă gândesc să mă plafonez! Aici la CSM Reşiţa!

REP.: **Eu îţi doresc o plafonare până-n Cupa UEFA, cel puţin! Locul ocupat de CSMR până acum este o surpriză pentru mulţi. Unde se va opri CSMR-ul?**

F.C.: Sperăm la unul din locurile 5, 6 sau 7 până-n final. Asta ne este valoarea.

REP.: **Eşti căsătorit?**

F.C.: Pe soţia mea o cheamă Gabriela. Am şi un băieţel de doi ani şi jumătate, pe care-l cheamă tot Florin.

REP.: **Dacă de afară cineva strigă "Florineee!", cine iese la poartă?**

F.C.: Păi, "tăticu"! Că merge mai repede!

REP.: **Ce-ţi doreşti în continuare la CSMR?**

F.C.: Să rămânem la fel de uni[illegible] să terminăm campionatul pe locul pe care suntem azi. Sau ceva mai sus! Să fim cu toţii sănătoşi şi să ne vedem de treabă!

REP.: **Cum ar zice ţăranul: "Să însămânţăm acum toamna ca să culegem roadele-n primăvară!" Mersi, Capră!**

PETRU FUCHS şi
SANDU USUSAN

AVANCRONICĂ OŢELUL GALAŢI - CSM REŞIŢA...

VOR ÎNCASA GĂLĂŢENII PRIMUL GOL PE TEREN PROPRIU?

A 4-a deplasare a rosso-nerilor va avea loc mâine la Galaţi. Oţelul a luat un start lansat, spulberându-şi până acum pe teren propriu toţi adversarii, având un golaveraj de 14-0, după partidele susţinute cu Sportul Studenţesc, "U" Cluj şi Jiul Petroşani. Astfel că sarcina reşiţenilor se anunţă destul de dificilă, ei încasând în ultimele două deplasări 9 goluri (Gloria Bistriţa şi Steaua).

CSM Reşiţa a mai evoluat o singură dată la Galaţi, la 18 aprilie 1993, pierzând cu 2-0, golurile gazdelor fiind marcate atunci de **Baston (2), Caşuba (80).** Fusese a 13-a înfrângere externă consecutivă a bănăţenilor în nefericitul sezon 1992-93.

Au evoluat formaţiile: **OŢELUL: Stamate - G. Popescu, Budarcă, Tofan, Tănase - Neculai (65, Ştefan), Caşuba, Bedreagă, Băncilă - Cornea, Baston (46, Agaliu).**

CSM REŞIŢA: Boşca - R. Sandu - Pănescu, Lupu, Potocianu, Ianu - Cr. Alexandru, Stroia, Szijj - Petrescu, Puşcaş.

... ŞI CSM REŞIŢA - F. C. NAŢIONAL

BUCUREŞTENII SUNT OBIŞNUIŢI SĂ ÎNCASEZE CÂTE 4 GOLURI ÎN VALEA DOMANULUI!

După 4 victorii consecutive în propriul fief, băieţii lui Sdrobiş vor primi vizita lui F. C. Naţional, o formaţie care a câştigat toate cele 3 jocuri susţinute afară, în acest campionat; bucureştenii au încasat de fiecare dată câte 4 goluri în Valea Domanului. Astfel la 14 noiembrie 1976 CSM Reşiţa a învins cu 4-1, graţie triplei lui **Gabel (41, 73, 76)** şi golului lui **Bora (62)**, pentru oaspeţi punctând **Tevi (28)**. Gazdele au jucat cu: **Windt - Chivu, Poraţchi, Hergane, Boţonea - Gabel, Tănase, Bora - Atodiresei, Căprioru (46, Bojin), Florea.**

La 25 octombrie 1992, CSM Reşiţa a surclasat gruparea din capitală cu 4-0, goluri marcate de **Mirea (12 - autogol), Petrescu (25), Puşcaş (61), Szijj (67).** A fost a doua victorie a trupei lui Dan Firiţeanu din sezonul 1992-93.

ET. VIITOARE: Et. 8 - *24 septembrie*

Ceahlăul - Naţional; Farul - FC Argeş, Gloria Bistriţa - Rapid, Jiul - FCM Bacău; Oţelul - CSM Reşiţa; Petrolul - AS Dâmboviţa; Sportul Stud. - Dinamo; Steaua - Fălticeni; "U" Cluj - Craiova

Et. 9 - *26-27 septembrie*

AS Dâmboviţa - Farul; Craiova - Steaua; CSM Reşiţa - Naţional; Dinamo - Gloria Bistriţa; FC Argeş - Sportul Stud.; FCM Bacău - Oţelul; Fălticeni - Jiul; Petrolul - Ceahlăul; Rapid - "U" Cluj

FORESTA - ,,U'' CLUJ 0-0

Stadion "Areni", Suceava, spectatori: 10.000.

FORESTA: Bontea - Şchiopu, M. Cristescu, O. Ciobanu, Minescu - Ene, Cioloca (84, Bălan), Szekely, Ilieş (75, Grosu) - Gheorghe (54, Baicu), Guriţă.

"U": Mare - Moldovan - Şandru (46, Predatu), Falub, Truşcă, Marcă - M. Popescu (L. Mihai, 89), Oncică - Minteoan, I. Lazăr (86, Iepure).

Arbitri: Gh. Moise - Al. Rolea (ambii din Bucureşti), I. Onicaş (Zalău).

La tineret - rezerve: 0-5

DÂMBOVIŢA - CEAHLĂUL 0-3 (0-1)

Disputat sâmbătă, de la ora 15.

Au marcat: Fl. Axinia (39 - penalty), C. Enache (71), C.Ilie (76).

Stadion "Municipal", spectatori: 2.000.

DÂMBOVIŢA: Jipa - Nan - Becheanu, Bogoi, Zamfirescu, Visalom - Alexandru, Bălaşa, Cozma (Ghergu, 46) - Jilăveanu (83, Oprea), Antal (70, Matincă).

CEAHLĂUL: Lefter - Atomulesei, Baldovin, Gh. Barbu, Şoimaru, M. Matei, M. Ionescu, Şerban (88, Solomon), Botez (C. Ilie, 55) - Enache, Fl. Axinia.

Arbitri: I. Danciu (Petroşani) - T. Constantinescu, N. Sterea (ambii din Buc.).

La tineret - rezerve: 7-1

FC ARGEŞ - PETROLUL 2-0 (0-0)

Au marcat: C. Schumacher (57), M. Drăguş (90).

Stadion: "Trivale", spectatori 7.000.

ARGEŞ: Vintilă - Mogoşanu, Săndoi, C. Cristescu (55, Gâlmencea), Mieluşică (75, M. Stoica) - Drăguş, V. Popa, Crivac (89, Fulga), Năstase - Schumacher, Bârdeş.

PETROLUL: Preda - D. Chiriţă, Bălăceanu, O. Grigore, Negoiţă - Măldărăşanu (82, Săndulescu), Gh. Matei, Crăciun, Mihalache - Frunză (85, Constantin), Orlando (70, Toader).

Arbitri: A. Huzu (Sibiu) - N. Asandei (Reşiţa), C. Agheorghesei (P. Neamţ).

La tineret - rezerve: 1-0

FCM BACĂU - STEAUA 1-1 (0-1)

Au marcat: Ov. Rotariu (88) - C. Ciocoiu (3).

Stadion: "Nicolae Păduraru", spectatori: 5.000.

BACĂU: Bogdan - Popovici - Condurache, Ardeleanu, Gireadă, Pavel - Ov. Rotariu, Păvăluţă, D. Munteanu - Serea (53, Căpuşă), Scânteie.

STEAUA: Ritli - Reghecampf, T. Csik, Răchită, Matei, Baciu - Militaru, D. Şerban (88, Hrib), Ciocoiu (70, C. Munteanu) - Lăcătuş, Roşu.

Arbitri: I. Biro (Mediaş) - N. Grigorescu, I. Spătaru (ambii din Timişoara).

În minutul 43, Serea (Bacău) a ratat un penalty.

La tineret - rezerve 1-1

UNIV. CRAIOVA - GLORIA 4-0 (1-0)

Au marcat: E. Trică (35), G. Popescu (50, 71), I. Luţu (74 - penalty).

Stadion: "Ion Oblemenco", spectatori: 2.000.

CRAIOVA: David - Năstăsie, Naicu, Vancea, Frăsineanu - Suciu, G. Popescu, Luţu, Trică - Ungur (77, Cristescu), Buia (80, Cârstea).

GLORIA: Câmpeanu - Miszti, Mironaş, Cristea, Săsărman - Sabo, Dăncuş, G. Dumitru (46, Oană), Cincă - Maier, Rus.

Arbitri: Ad. Stoica - I. Mureşan (ambii din Bucureşti), Val. Banu (Ploieşti).

La tineret - rezerve: 0-1

RAPID - SP. STUD. 1-0 (0-0)

A marcat: D. Iftodi (72).

Stadion: "Giuleşti", spectatori: 10.000.

RAPID: Lobonţ - M. Rednic - Stanciu, Iencsi, Dulca, Vameşu - Iftodi, Lupu (46, Şumudică), Bundea (55, Butoiu), Marinescu - Târţău (70, B. Andone).

SPORTUL: Lulelaru - Cr. Petre - Pădureţ, Cărbunaru, Bunaciu - Diniţă, Fl. Dumitru, C. Popa (72, Dumitrescu), Dobre - Caramarin (78, Caraman).

Eliminat: Cărbunaru (68).

Arbitri: Fl. Chivulete - V. Avram, Val. Argăseală (toţi din Bucureşti).

La tineret - rezerve: 3-0

FC NAŢIONAL - OŢELUL 2-0 (1-0)

Au marcat: C. Vasc (37 - din penalty), T. Petre (61).

Stadion: "Cotroceni", spectatori: 1.500.

NAŢIONAL: Ştefănescu - Necula - Ciubotariu, Sburlea, P. Marin - Vasc, Carabaş (55, Petre), Liţă, Niculescu - Albeanu, Vochin.

OŢELUL: Arcanu - Haraga, Balint, Pelin, Tofan, Maleş - Tănase (64, Spirea), V. Ştefan, I. Viorel (70, Bosânceanu) - State, Brătianu II.

Arbitri: S. Vădana - P. Abrudan (ambii din Cluj), I. Negoescu (Târgovişte).

DINAMO - FARUL 5-3 (2-0)

Au marcat: M. Tararache (25, 69), M. Ivan (26, 73), Fl. Bătrânu (90, penalty) - P. Grigoraş (50, penalty), Fl. Popa (75), Gr. Tudor (78).

Stadion: "Dinamo", spectatori: 3.000.

DINAMO: Prunea - Cotora - Contra, Bătrânu, Tâlvan - Petre, Tararache, Florea - Mihalcea, Ivan.

FARUL: Tufişi - Motroc - Niia, Dinu, Ghişan, G. Tudor - Mitu, Axinciuc, Abăluţă - Fl. Popa, Grigoraş.

Arbitri: V. Anghelinei (Galaţi) - Şt. Poenaru (Botoşani), I. Olah (Sf. Gheorghe).

În minutul 17, Bătrânu (D) a ratat un penalty.

La tineret - rezerve 0-3

FOTBAL vest
editat de
MAGNET
General manager
RICHARD ANDRESS
Str.Paris nr 2A Timişoara
Tel. 056 / 190.656
Fax 056 / 190.128
C.P. 490 O.P. 3 Timişoara

Director onorific	MARCEL TOLCEA
Director	DUKI POPOVICI
Redactor şef	SANDU USUSAN
Director economic	LASZLO MOLNAR

Colectivul redacţional:
MARIUS BREAZU, OVIDIU PĂCURARIU, PETRU FUCHS, MIHAI COMŞULEA, CORNEL BOCIORT, CĂLIN VEGHEŞ

Redactori editorialişti MIKI JUNEA
OSCAR MANTO
Ideolog RADU SUCIU

Redactori colaboratori:
ŞTEFAN MARTON, GHIŢĂ OCHIŞOR, HORAŢIU OLARIU, FLORIN CĂRĂBAŞ, BRANKO VUIN, CIPRIAN URICAN, OVIDIU OLARIU, RENATO PITTINI, ALIN RADOVAN, MARIUS PANAITE, ALEXANDRU IZVERNARI, CIPRIAN TRANCĂ, BORKO IORGOVAN

Reporteri speciali	NELU SERE HORIA CIULEA

Tehnoredactare: CULTURAL srl
TIPAR WEST TIPO INTERNATIONAL
Timişoara, tel. 123.907

A LISPIT PLOAIA, NU ŞI STÂNGUL UCIGĂTOR AL LUI CIOCOI

Stadion: "Valea Domanului" **20.9.'97** / ora **17.00**
Spectatori: 8.000
Timp: frumos
Teren: excelent
Arbitri: Al. Dobrin - A. Iordăchescu (ambii din Bucureşti), I. Constantinescu (Craiova)
Observatori: FRF: Mircea Neşu (Oradea)
LPF: Gheorghe Glisici (Bucureşti)

CSM REŞIŢA 4 - 1 JIUL PETROŞANI

Şuturi la poartă: 24
Şuturi pe poartă: 6
Cornere: 7
Ofsaiduri: 3

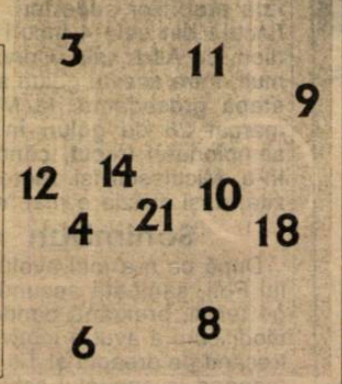

Înlocuiri: 33' Cl. Stoica cu Bica (20) **6**; 51' Mutică cu Dincă (16) **6.5**; 72' Balaci cu Perşa (19)
Marcatori: CIOCOI (35), SZIJJ (64), DOANĂ (81), PERŞA (83)
Cart. galbene: -
Cart. roşii: ---

6	Boşca	12	12	Anton	5
7.5	Ciocoi	3	2	Ştirbulescu	5.5
6	M. Bătrânu	4	3	Mititel	5
6	Căprariu	6	4	S. Radu	6
6	Ciucur	8	5	Huza	5
6.5	Szijj	9	6	Tudorache(cpt)	6
7	(cpt) Doană	10	8	I. Radu	6
5	Cl. Stoica	11	11	Stancu	5
5.5	Ibric	14	18	Sedecaru	5
5	Cl.Balaci	18	22	Irina	6
5.5	Mutică	21	27	Barbu	

pe bancă
Combei (22)
R. Sandu (7)

pe bancă
(1) Ghiţan
(13) Ceacusta
(16) Henzel

Înlocuiri: 19' Barbu cu Movilă (17) **5.5**; 77' Sedecaru cu Marta (19)
Marcatori: STANCU (7)
Cart. galbene: Huza, Mititel
Cart. roşii: Stancu (min. 81)

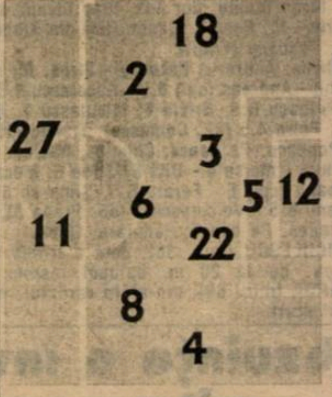

Şuturi la poartă: 6
Şuturi pe poartă: 3
Cornere: 3
Ofsaiduri: 8

La tineret

PANESCU ŞI-A FĂCUT DATORIA

CSM REŞIŢA - JIUL PETROŞANI 3-1 (1-0)

Au marcat: **Păuna** (13), **Panescu** (58), **Piţurnea** (67) - **Şerban** (77).
CSMR a evoluat în formula: **Agachi I - Dobre - Agachi II, Filip, Fiat - Păuna, Zimmer, G. Chivu, Benga - Panescu, Marcu.** Au mai jucat: **Radu, Piţurnea.**

EROUL MECIULUI:

SANSIRO CIOCOI

S.C.: Sunt foarte bucuros de această victorie, la care am putut contribui şi eu. De asemenea, mă bucur că Joska Szijj a spart gheaţa, marcând primul său gol în acest campionat. Şi când el începe să înscrie, nu se mai opreşte!

REP.: **Dar astăzi, n-a mai punctat prietenul tău, Claudiu Balaci...**

S.C.: Nu poate să dea gol în fiecare meci. Important este că totul s-a terminat cu bine.

REP.: **Steaua a pus ochii pe tine.. Cel puţin aşa a declarat antrenorul Stoichiţă. Să ne aşteptăm ca un alt bănăţean să ia drumul capitalei?**

S.C.: Aş fi bucuros să joc la o echipă ca Steaua. Totul va depinde de mine, de felul cum voi evolua în continuare.

REP.: **Vei încheia acest sezon la CSM Reşiţa?**

S.C.: Mi-aş dori acest lucru, dar poate la fel de mult mi-aş dori să şi plec...

SCHIMBĂRILE INSPIRATE ALE PROFESORULUI

Tocmai de Ziua Internaţională a Fair-play-ului, în Valea Domanului a poposit cea mai "fair-play" echipă din prima ligă, Jiul Petroşani, cea care nu bătuse încă pe nimeni în acest campionat, alb-negrii având o medie de peste 4 goluri încasate pe meci! Prima surpriză a reprezentat-o faptul că la Reşiţa n-a mai plouat, ca în precedentele 3 jocuri acasă. Apoi, cea de-a doua ne-au oferit-o tehnicienii gazdelor, cu excepţia lui Popa, exclus din lot, în primii 11 n-au intrat nici Panescu (a evoluat la tineret), nici Rocco Sandu (doar rezervă), ambii fiind astfel penalizaţi după evoluţiile neconvingătoare de pe Ghencea. Şi în fine, ultima bombă a venit în minutul 7, când oaspeţii au deschis scorul. Un gol care, vorba lui Ioan Sdrobiş, **"n-a fost un KO pentru băieţii în roşu-negru, ci o comoţie!"** Au urmat minute grele pentru reşiţeni, care au jucat mai mult la întâmplare. Pe acest fond, în minutul 30, abilul Stancu a fost oprit pentru o poziţie de ofsaid, la un contraatac foarte periculos, de o semnalizare eronată (n-a fost singura) a tuşierului Constantinescu. A venit însă rândul la mutare pentru profesorul Sdrobiş. Şi a făcut-o bine. L-a scos din teren pe neinspiratul Stoica, înlocuindu-l cu Bica, Ciocoi fiind astfel împins în faţă, pe banda stângă. Peste doar două minute, golgeterul şi-a făcut datoria, restabilind egalitatea. Până la pauză, dominarea netă a CSM-ului n-a avut efect pe tabela de marcaj.

O a doua schimbare inspirată a "părintelui" a fost cea a lui Mutică, mai puţin decis ca de obicei, cu Dincă, **"cel care a ordonat jocul"** cum bine sesiza Ioan Sdrobiş după meci. Dar, Reşiţa puncta doar la caseta tehnică (vezi raportul şuturilor la poartă şi al cornerelor). Golul mult aşteptat a fost tocmai opera lui Szijj, cel care a împlinit la 19 septembrie, 27 de ani. Iar ultimele 20 de minute au fost un adevărat calvar pentru băieţii lui Dumitru Marcu, pe lângă cele două goluri înscrise, gazdele ratând alte 4-5 ocazii clare (Cl. Balaci, Doană, Szijj). La scorul de 3-1, se mai putea acorda şi un penalty, Irina "curăţându-l" în suprafaţa de pedeapsă pe Gabi Perşa. Cel care a marcat primul său punct în liga întâi, aflat la a 4-a prezenţă în acest eşalon, după cele 3 acumulate cu cîţiva ani în urmă, în tricoul lui Poli.

A fost deci 4-1, un scor pronosticat de preşedintele Marius Popescu, înainte de joc. Urmează acum în decurs de doar 5 zile, două confruntări dificile, **"două hopuri uriaşe, unul cât furnalul, altul cât Banca Naţională"**, cum declara profesorul Sdrobiş la conferinţa de presă. E vorba de partidele cu fruntaşele Oţelul şi FC Naţional.

SANDU USUSAN

ÎN SFÂRŞIT, GAZDELE AU MARCAT ŞI ÎN PRIMA REPRIZĂ!

De abia în al 4-lea joc disputat pe teren propriu, CSM Reşiţa a izbutit să înscrie în prima repriză, acesta fiind şi primul gol marcat acasă în poarta dinspre tabela de marcaj. Iată însă, cum s-au realizat cele 5 goluri: În minutul 7, STANCU a şutat senzaţional de la 18 metri, din voleu, peste portarul Boşca, puţin ieşit. În minutul 35, CIOCOI a şutat de la 7 metri, în colţul lung, după un aut executat de Bica şi o prelungire a mingii cu capul de Cl. Balaci. În minutul 64, SZIJJ a trimis cu capul de la 7-8 metri, imparabil, fructificând centrarea lui Ciocoi. În min. 81, mingea a circulat pe traseul Căprariu - Szijj - DOANĂ, ultimul înscriind de la 2 metri. La această fază, Stancu a protestat, reclamând un fault al lui Szijj, petroşeneanul fiind apoi eliminat de centralul Dobrin. Ultimul gol l-a realizat PERŞA, în minutul 83, reluând cu capul de la 2-3 metri, centrarea lui Bica.

VOCILE TEHNICIENILOR:

DUMITRU MARCU: "Pentru prima dată în acest campionat, am avut 17-18 jucători la dispoziţie la antrenamente, în ultima săptămână. Şi acest lucru s-a văzut până în minutul 60. CSM Reşiţa se află într-un vârf de formă, beneficiind şi de aportul unui public admirabil. Am pierdut şi în urma unor greşeli la fazele fixe, aşa cum am făcut-o şi în jocul cu FC Naţional. Avem neapărată nevoie de un rezultat pozitiv în etapele următoare pentru a ne recăpăta moralul

IOAN SDROBIŞ: "Am avut o discuţie aprinsă cu băieţii la pauză, în vestiare. Mă bucur de această victorie, un succes cu o echipă mai nodestă, dar în acest campionat cam acesta este obiectivul nostru. Să învingem formaţiile din partea inferioară şi de la mijlocul clasamentului."

● **Leo Doană**, care a izbutit şi el primul gol în "massima serie", n-a mai evoluat în tradiţionalele sale ghete albe. Acestea au fost vândute lui **Gabi Ciucur**, de la Gloria Reşiţa, fratele lui **Vali**.În schimb, **Doană** şi-a cumpărat o pereche de ghete "Adidas", cu 500.000 de lei.

Rareori Claudiu Balaci i-a pus probleme liberoului petroşenean Huza. Publicul reşiţean nu trebuia să facă, însă, o dramă din acest fapt.

● Publicul din Reşiţa nu este întotdeauna cu picioarele pe pământ. Astfel, după înlocuirea lui **Claudiu Balaci**, s-au auzit destule apostrofări la adresa blondului atacant, care a avut o evoluţie mai puţin exaltantă. Repede au fost uitate realizările sale din meciurile cu Petrolul şi "U" Cluj! La finele jocului, **Claudiu** a părăsit vestiarul cu capul plecat. Capul sus, **Balaci!** Mai poţi face multe lucruri frumoase pentru acest club!

CULISE DIN VALEA DOMANULUI

Atitudinea uneori necuviincioasă a publicului a fost sesizată şi de **Ioan Sdrobiş**, care a renunţat să mai salute spectatorii după ultimul fluier al arbitrului Dobrin.

● La conferinţa de presă, pe mese au fost puse nu mai puţin de 30 de sticle de Coca-Cola. La intrarea în sală, preşedintele **Marius Popescu** l-a îmbrăţişat pe tehnicianul oaspeţilor, **Dumitru Marcu**. Zice-se că cei doi sunt consăteni!

● Antrenorul **Sdrobiş** îl premiază pe autorul golului victoriei cu 100 de mărci. Din propriul buzunar, bineînţeles! **'Până acum, San Siro mi-a mâncat vreo două sute de mărci! Acum îi voi da banii lui Szijj,** a spus tehnicianul rosso-nerilor.

● Cu 7 eşecuri consecutive, în primele 7 runde ale campionatului, Jiul Petroşani a doborât recordul negativ al lui Poli Timişoara, din ediţia 1985-'86, când alb-violeţii, cu **Ion Dumitru** pe banca tehnică, au suferit 6 înfrângeri în primele 6 etape: 1-4 la Rm. Vâlcea, 1-2 cu FC Olt, 0-1 la Petrolul, 1-2 cu Univ. Craiova, 0-3 la Gloria Buzău, 1-3 cu Rapid.

● După joc, **Mircea Bătrânu** a ieşit din vestiare cu o garoafă roşie. Înaintea partidei, toţi jucătorii au primit câte o floare de la tinerii de perspectivă ai CSMR-ului. **Mircea** a fost singurul care n-a aruncat floarea spectatorilor, ţinând-o, probabil, pentru prietena sa.

CAZUL POPA

La mijlocul săptămânii trecute, antrenorul CSMR-ului, **Ioan Sdrobiş**, a avut un conflict cu portarul **Gheorghe Popa**, în urma căruia tehnicianul roş-negrilor l-a exclus pe "nebunaticul" goal-keeper din lot. O decizie surprinzătoare, pe care profesorul a comentat-o astfel: **"Popa este un portar de 34 de ani, care strică atmosfera din echipă. În plus, la Bistriţa, de abia se apleca după mingi. Am cerut un portar de 27-28 de ani, cu experienţă. Sper ca cei din conducere să-mi satisfacă dorinţa."**

Preşedintele **Marius Popescu** ne-a prezentat şi punctul de vedere al conducerii vizavi de "cazul" Popa: **"Din punctul de vedere al antrenorului, această excludere din lot este definitivă. Eu nu mă pot băga, deoarece conflictul a fost între antrenor şi Popa."**

Întrebat, ce se va întâmpla, dacă Popică îşi va cere scuze, Marius Popescu a fost scurt: **"Dar încă n-a venit!"**

CLASAMENT

Echipa	TOTAL						penalty				ACASA					AFARA					Adevar	Galb	Rosii	Media spect
							in fav.		impotriva															
							Total	Marc	Total	Marc														
1 FC ARGEŞ	7	7	0	0	14-5	21	2	2	1	0	4	4	0	0	6-1	3	3	0	0	8-4	+9	25	2	10249
2 NAŢIONAL	7	6	0	1	11-5	18	2	1	0	0	4	3	0	1	7-4	3	3	0	0	4-1	+6	9	0	2749
3 OŢELUL	7	5	1	1	20-3	16	2	2	1	1	3	3	0	0	14-0	4	2	1	1	6-3	+7	18	0	6500
4 STEAUA	7	5	1	1	17-8	16	0	0	2	0	3	2	0	1	8-5	4	3	1	0	9-3	+7	15	0	6666
5 RAPID	7	5	1	1	9-3	16	2	2	1	1	4	2	1	1	4-3	3	3	0	0	5-0	+4	16	1	9749
6 CRAIOVA	7	5	0	2	18-6	15	5	4	3	3	4	4	0	0	14-2	3	1	0	2	4-4	+3	13	1	6624
7 CSM REŞITA	7	4	1	2	13-12	13	1	0	1	1	4	4	0	0	10-2	3	0	1	2	3-10	+1	11	1	11499
8 DINAMO	7	4	0	3	15-11	12	5	4	2	2	4	3	0	1	11-6	3	1	0	2	4-5	0	13	4	5374
9 CEAHLĂUL	7	2	2	3	10-6	8	1	1	0	0	3	1	1	1	7-3	4	1	1	2	3-3	-1	8	1	6000
10 FORESTA	7	2	2	3	6-6	8	2	2	0	0	4	2	1	1	6-4	3	0	1	2	0-2	-4	12	0	8875
11 GLORIA B-TA	7	2	2	3	9-10	8	2	2	1	1	3	1	1	1	4-4	4	1	1	2	5-6	-1	11	0	4500
12 FCM BACĂU	7	1	5	1	5-7	8	1	0	1	1	4	1	3	0	3-2	3	0	2	1	2-5	-4	16	1	6749
13 U CLUJ	7	1	2	4	4-8	5	1	1	1	1	3	1	1	1	3-1	4	0	1	3	1-7	-4	16	2	4166
14 PETROLUL	7	1	1	5	6-12	4	1	1	2	2	3	1	1	1	5-5	4	0	0	4	1-7	-5	18	2	7166
15 FARUL	7	1	1	5	6-14	4	2	2	3	2	3	1	1	1	2-2	4	0	0	4	4-12	-5	9	0	4666
16 DÂMBOVIŢA	7	1	1	5	5-18	4	0	0	4	4	4	1	0	3	3-9	3	0	1	2	2-9	-8	18	0	7124
17 SPORTUL ST.	7	1	0	6	7-15	3	1	1	4	3	3	1	0	2	4-4	4	0	0	4	3-11	-6	18	4	2000
18 JIUL	7	0	0	7	3-29	0	0	0	3	3	3	0	0	3	1-9	4	0	0	4	2-20	-9	10	1	5166

OASPEŢII N-AU PARTE DE GOL LA PĂDUREA VERDE

UMT - DACIA PITEŞTI 2-0 (1-0)

Stadion UMT, teren moale, dar bun, timp închis, spectatori 1000
Arbitri: A. Marin - M. Ene, B. Ganea (toţi din Slobozia)
Observator: A. Paşcanu (Cugir)
Cartonaşe galbene: Andreaş, Bărbosu - Stroe, Moise, Voiculescu
UMT: Popovici 6 - Andreaş (cpt) 6.5 - Răcelescu 6.5, S. Mihai 6.5, Varga 7 - Paleacu 6.5, Briciu 6, Miculescu 7, Bărbosu 6, (Al. Radu 6), N. Petre 4.5 (82, Contescu), Trandu (15, Ploscariu 6).
Antrenor: O. Popescu. Pe bancă: Chimiuc, Miclea.
DACIA: N. Bratu 6 - Moise 6 - Diţă 6, Stroe 6, Mocanu 6.5 (87, D. Radu), Ciobanu (cpt) 6 - Feraru 6.5, Simescu 6 (59, Cr. Bratu 6), Priseceanu 6.5 - Voiculescu 5 (55, Preda 5), Ivan 5.
Antrenor; S. Badea. Pe bancă; Păduraru; Dima.
Au marcat: MICULESCU (min. 36), care a trimis în plasă cu un frumos voleu, de la 20 m, balonul respins de defensiva adversă; VARGA (min. 69), din afara careului, printr-un şut pe jos, la colţul scurt.

Chibzuinţa a învins viteza

Sâmbătă, la Timişoara a venit Dacia Piteşti, una dintre echipe "mijlocii", gata oricând să producă o surpriză neplăcută unui adversar mai puţin atent. După ce s-au aşezat în deja tradiţionalul sistem al echipelor în deplasare, 5-3-2, argeşenii au arătat o viteză de joc destul de bună, care l-a pus pe Priseceanu într-o situaţie interesantă, şutul acestuia bine plasat trecând de puţin pe lângă buturile adverse (min. 11). Gazdele, cu un joc mai aşezat, caracteristica liniei de mijloc, extinsă întregii echipe, au preferat posesii mai lungi de balon, însă în lipsa unor ruperi de ritm care să pună pe picior greşit apărarea adversă, situaţiile foarte clare la poarta lui N. Bratu n-au abundat. Primul gol a fost anunţat de reluarea cu capul, defectuoasă, a lui N. Petre, din 6 m. central şi de şutul în transversală al lui Bărbosu (min. 20), din marginea careului mare. După deschiderea scorului a fost rândul lui Ploscariu, un ghimpe în coasta fundaşilor adverşi, să reia peste poarta din interiorul careului. După pauză, aspectul jocului a fost acelaşi, cu o linie de mijloc piteşteană folosind des schimbări de locuri, însă reuşind mai puţin la construcţie. E drept că nici tandemul fundaşilor centrali umetişti nu s-a lăsat depăşit de prea multe ori, în timp ce lateralii s-au ocupat mai mult de faza ofensivă, Varga expediind câteva dintre şuturile sale caracteristice dintr-unul rezultând golul al doilea, în timp ce Răcelescu a urcat pe flancul drept, încheind acţiunile cu destule centrări utile. De altfel, diferenţa ar fi putut să crească în primul sfert de oră al părţii a doua, Ploscariu, bine servit de Paleacu cu un balon paralel cu poarta, fiind blocat de portarul advers, în timp ce N. Petre, scăpat singur-singurel, doar cu N. Bratu în faţă, a încercat să-l dribleze pe goalkeeper-ul advers, care însă nu s-a lăsat depăşit într-o fază pe care trebuia să scrie gol cu litere de-o şchioapă (min. 58). Nereuşind să străpungă apărarea adversă, oaspeţii au continuat să încerce poarta lui Popovici de la distanţă, acelaşi experimentat Priseceanu trimiţând din nou un şut înşelător, din fericire pentru burturile timişorene acesta ocolind din nou poarta de puţin, imitat fiind de Ivan, câteva minute mai târziu.

Paleacu, o rotiţă din invincibilitatea alb-negrilor pe propriul teren

În concluzie, o nouă victorie clară a alb-negrilor, care au însă nevoie de încă o viteză în plus la schimbător.

MARIUS BREAZU

la cald... la cald...

OCTAVIAN POPESCU: **"Rezultatul mă mulţumeşte, în schimb jocul - doar în proporţie de 70 la sută. Am întâlnit o echipă bună, rapidă, care ne-a obligat la un serios efort. Se pare că noi nu ne-am refăcut complet după efortul depus miercuri în cupă, contra Gloriei. Poate şi de aceea n-am avut luciditatea necesară în fazele de finalizare în care puteam să mai marcăm. Oricum, mai avem multe lucruri de pus la punct pentru a ne prezenta aşa cum am dori".**

STELIAN BADEA: **"Nu am jucat prea bine astăzi, mai ales în prima repriză. Jucătorii noştrii au fost parcă timoraţi de gabaritul gazdelor, nereuşind să găsească soluţii pentru a-şi crea ocazii. UMT-ul formează o bună echipă de Divizia B, care poate pune probleme tuturor echipelor, mai ales în meciurile de la Timisoara".**

Miculescu îşi continuă seria

Golgeterul umetiştilor, Vali Miculescu, îşi continuă seria de goluri, începută chiar în prima etapă în faţa propriilor suporteri. De atunci, el a înscris în fiecare din cele 4 jocuri disputate pe propriul stadion, cu Alba Iulia, Corvinul, Dejul şi Piteştiul. Mai mult, între aceste goluri s-a intercalat şi o reuşită în etapa precedentă, la Motru. Iată că, după ce a marcat 26 de goluri în 28 de meciuri jucate în campionatul trecut, când UMT-ul evolua în liga a III-a, Miculescu îşi onorează şi acum cartea de vizită, deşi divizia e mai "mare".

Schimbări de personal

După ce n-a mai evoluat din etapa a II-a, contra lui Poli, sâmbătă secundul Tică Andreaş a revenit pe teren, preluând banderola de căpitan. Această modificare a avut o motivaţie pur tactică, Răcelescu trecând pe dreapta şi Titi Varga pe flancul opus. Rămânând la capitolul schimbări, Tavi Popescu spunea că **"nu ne putem permite prea multe schimbări, datorită lotului restrâns pe care îl avem".** Totuşi, după primul sfert de oră din jocul cu Dacia, Trandu a trebuit să fie înlocuit datorită unei recidive la muşchii inghinali, accidentare suferită etapa trecută, la Motru.

Observatorul... localnic?

În tribunele stadionului UMT a luat loc la acest meci şi preşedintele lui FC Poli, Mircea Pascu. Se pare că acesta a dorit să vadă evoluţia lui Narcis Petre, care, după cum se spune, ar fi susceptibil de un transfer. Din nefericire pentru el, în jocul cu piteştenii, Narcis a prins una din cele mai proaste zile ale sale din ultima vreme, care nu i-a oferit suportul unei evoluţii cât de cât notabile...

A lipsit legea avantajului

Arbitrajul lui Andrei Marin a fost unul, în general, fără probleme majore. Totuşi, a surprins neplăcut modul în care conducătorul jocului a înţeles să aplice legea avantajului. De fapt, el a dat dovada - în vreo 5-6 cazuri... - că această regulă îi este de-a dreptul străină, folosind fluierul mult mai des decât ar fi fost necesar.

JUCĂTORUL MECIULUI

VALI MICULESCU

"A fost un meci greu, dar ne aşteptam să fie aşa, pentru că piteştenii au marcat în precedentele deplasări de fiecare dată. Ne-am dorit mult să învingem şi cred că am câştigat pe merit. Vreau să le mulţumesc coechipierilor mei pentru modul cum au luptat în acest meci".

TOP ŞI ANTITOP

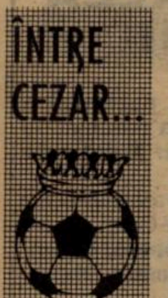

1. **SAN-SIRO CIOCOI.** Golgeterul CSMR-ului, cu 4 realizări, omul care a punctat în 4 din cele 7 etape, a fost din nou la înălţime. Dacă o va ţine tot aşa, nu peste multă vreme îl vom vedea în lotul Stelei şi poate apoi în... Turcia!

2. **VALI MICULESCU.** Un alt jucător care are golul în sânge, timişoreanul ajungând la 5 reuşite, aproape jumătate din totalul realizărilor echipei de la Pădurea Verde!

3. **GLORIA REŞIŢA.** Greu, foarte greu s-a impus Gloria în faţa Corvinului. Dar constructorii se află pe un loc liniştitor, la mijlocul clasamentului, cu zero la adevăr, în pofida numeroaselor probleme.

4. **TIMPURI NOI GIARMATA.** Trupa antrenorului-jucător Petre Vlătănescu bate tot ce întâlneşte în cale, având 8 succese la activ. Şi asta chiar dacă în cursul săptămânii băieţii nu se antrenează!?

...

2753. **"U" VESTPETROM ARAD.** Cu doar o victorie în 7 etape, această echipă nou născută a ajuns deja la -6 la adevăr. În felul acesta, în sezonul viitor nu va mai juca la Pecica, ci la... Socodor!

....

5842. **ELECTRICA.** După frumoasa victorie de la Baia Borşa, a urmat acest pas greşit cu Viitorul Oradea. Nenorocirea n-ar fi fost chiar atât de mare, dar gesturile nesportive din final sunt de condamnat. Chiar dacă arbitrajul olteanului Ezaru a fost lamentabil.

....

7963. **PETROMUREŞ ZĂDĂRENI.** 0-7 acum două etape la Motorul Arad n-a fost o întâmplare. A urmat acum un 1-8 pe propriul teren, cu Gloria Cermei. Şi pentru ca tacâmul să fie complet, i s-a aplicat şi un croşeu centralului Florin Dumitru. De parcă acesta a fost principalul vinovat de această catastrofă. Poate trebuia să acorde vreo 7 penalty-uri gazdelor!

....

9642. **AS BOCŞA.** Este clar că multe echipe n-au ce căuta nici măcar în Divizia D. În ultimii ani, am fost răsfăţaţi cu tot felul de rezultate dubioase, cu victorii la scoruri incredibile. Pe toate le-am mai înghiţit cumva. Dar în faţa acestui 18-0 cu care a pierdut AS Bocşa la Minerul Moldova Nouă am rămas fără replică. Dacă în Irak jucătorii au fost biciuiţi după un scor nefavorabil, cei din conducerea clubului AS Bocşa ar fi trebuit să-şi strivească elevii cu roata! Probabil că există totuşi o scuză. Golul al 15-lea o fi fost din ofsaid!!!

...

9943. **UTA.** Ce să mai spunem? Bătrâna doamnă nu mai vede, nu mai aude. Se apropie oare decesul?

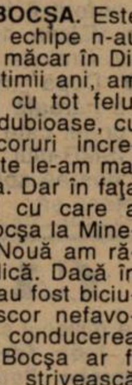

NORI AMENINŢĂTORI DEASUPRA ARADULUI

FĂRĂ DORINŢĂ, NU E PERFORMANŢĂ

Partidă importantă pentru arădeni, deoarece poziţia în clasament nu le permitea să piardă vreun punct din cele trei puse în joc. Cu toate acestea, au fost învinşi, ce-i drept de o echipă solidă, care a cunoscut bine lecţia învăţată, mai ales cea a contraatacului!

La gazde au lipsit Irimia, Şerban, Boloş şi Mariş, motiv pentru care Emeric Dembrovschi a dat credit total tinereţii, în teren apărând nu mai puţin de 6 jucători de la Romvest, iar alţi doi, Turcan şi Mogoşanu, se aflau pe banca de rezerve.

Însă aşteptările antrenorului, ca şi ale spectatorilor, au fost înşelate, echipa evoluând slab, ca să folosesc o apreciere mai blândă! Partida a început într-un ritm lent, fără să se observe la UTA cel puţin dorinţa de victorie şi avântul specific tinereţii. Arădenii au evoluat apatic şi doar incursiunile în atac ale lui Lingurar au creat o oarecare panică în careul advers. Dar aceste acţiuni ofensive au creat spaţii de manevră lui Ferencz Popescu, care a zburdat în atac. Edificator este faptul că primul şut al gazdelor pe spaţiul porţii a fost trimis abia în min. 38!

Aspectul partidei nu s-a schimbat nici după pauză, chiar dacă Volocaru a ratat două mari ocazii de gol, ambele cu capul. În disperare de cauză, Dembrovschi l-a introdus în teren pe Şerban, nerefăcut. Acesta însă a greşit la golul al doilea al medieşenilor! De alfel, acest gol a fost prefaţat de o ratare a aceluiaşi F. Popescu, care, singur cu Grozav, a şutat, dar portarul gazdelor a "scos" cu piciorul.

Oaspeţii au obţinut o victorie meritată, demonstrând că ei constituie o echipă solidă, echilibrată pe compartimente, având în F. Popescu un atacant de temut.

UTA se află acum la un îngrijorător -8 în clasamentul adevărului, care ridică mari semne de întrebare asupra valorii lotului şi a posibilităţii de a evita retrogradarea din Divizia B. Dacă inseram aceste rânduri acum 2-3 ani se putea considera că facem o glumă bună. Dar acum aceasta este cruda realitate, pe care trebuie s-o privim în faţă cu toată bărbăţia!

Chiar dacă mai sunt de jucat multe etape, actuala situaţie este alarmantă şi numai cu o muncă susţinută, dublată de dorinţa de victorie, se mai poate drege ceva, dorinţă pe care nu am văzut-o însă la arădeni, cel puţin în această partidă.

OVIDIU PĂCURARIU

UTA - GAZ METAN MEDIAŞ 0-2 (0-1)

Stadion "UTA", teren foarte bun, timp frumos, spectatori 1.000
Arbitri: S. Săftoiu (Ploieşti) - M. Beudeanu (Braşov), I.S. Buzescu (Alexandria)
Observator: Ionel Bungău (Timişoara)
Cartonaşe galbene: Şeban, Roşca - Moldovan.
UTA: Grozav 5.5 - Diaconescu (cpt) 5.5 - Lingurar 6.5, Botiş 6, Panin 6, - Baciu 5,5 (54, Roşca 6), Todea 6, Bogoşel 6 (64, Şerban 5.5), Ciubăncan 5.5 - Plisca 6 (74, Turcan), Volocaru 6.
Antrenor: Emeric Dembrovschi. Pe bancă: Irimia, Mogoşanu.
GAZ METAN: Filip 6.5 - Moldovan 7 - Ciurar 6, Lungu 6.5, Fl. Şomfălean 6 - Vitan 6 (62, Kallo 6), Boroncoi 6.5, (83, Maier), Hanc 6.5, Miclăuş 6 - Iorga 6, F. Popescu 7.5 (86, Nasztai).
Antrenor: Dumitru Solomon. Pe bancă: Roşca, Gabor.
Au marcat: DIACONESCU (min. 31), autogol, deviind în poartă o minge centrată de F. Popescu pe care o urmărea Iorga; F. POPESCU (min. 77), care a reluat în poarta goală o minge centrată de Boroncoi.

la cald... la cald... la cald... la cald...

DUMITRU SOLOMON: **"Echipa arădeană a făcut schimbul de generaţii brusc, a introdus prea mulţi tineri deodată şi din această cauză va mai avea surprize neplăcute pe teren propriu. Am pregătit cu mare atenţie acest joc, îmi cunoşteam adversarii. Eu am preluat echipa de două luni. Am fost aproape de izbândă şi la Câmpulung, dar am ratat mult. După aspectul jocului, cred că am meritat victoria".**

MARIUS DEMIAN (antrenor secund UTA): **"Paradoxal, ne-am creat mai multe ocazii de gol în acest meci în comparaţie cu celelalte. Acesta este deocamdată plafonul valoric al echipei. Am avut şi neşansă, în plus a venit şi acel nenorocit de autogol".**

JUCĂTORUL MECIULUI

FERENCZ POPESCU

"A fost un meci disputat, arădenii având o echipă tânără, departe de renumele de care se bucură clubul UTA. Dacă nu sunt bani să aduci jucători de valoare, nu poţi face fotbal. Mă bucur că am câştigat şi că ne-am luat banii".

LACRIMILE LUI "TASSOTTI"

Mare supărare în vestiarul echipei UTA după meci. Atmosfera era sumbră, Vivi Vancea imputându-i lui Baciu jocul slab făcut de acesta: *"De-acum, poţi să-ţi faci bagajele şi să pleci!"*

Într-un târziu, Diaconescu a ieşit din vestiar şi, cu lacrimi în ochi, a spus" ***Nu are rost să le reproşeze ceva c[illegible]ilor. Dacă nu marcam eu autogolul, poate soarta [illegible]cului era alta. Acum mă fac eu răspunzător poate de retrogradarea echipei".***

ALŢII JOACĂ PE MILIOANE

Prima pentru jucătorii medieşeni este de 1.500.000 de lei la victorie în deplasare şi de 1.000.000 la victorie pe teren propriu.

CE MAI PĂZESC JANDARMII?

La ora 10⁴⁰, pe stadionul UTA se aflau circa 100 de spectatori şi 50 de jandarmi, adică cam un jandarm la doi spectatori.

Chiar dacă echipa favorită a fost învinsă, suporterii au suportat acest eşec în tăcere, fără a se manifesta în vreun fel.

ŞI TOT TREMURĂ NERVII TIFOSILOR DIN GOVÂNDARI!

GLORIA REŞIŢA - CORVINUL 1-0 (0-0)

Stadion "Gloria", timp frumos, teren bun, spectatori 600.
Arbitri: V. Ilie (Bucureşti) - I. Tudorică, Gh. Olaru (ambii din Rm. Vâlcea).
Observator: Ilie Stelian (Bucureşti).
Cartonaşe galbene: D. Radu, Mitar, Dacica - Bordean, Sterean, Procorodie, Chezan, Bardac.
GLORIA: Fl. Ianu 7 - D. Radu 5,5, Costescu 6,5, Mitar 6 - G. Ciucur 5 (81, Bichir), Laczko 7, Dacica 7,5, Chiş (cpt.) 6,5, Tuluc 6 - P. Dumitru 5,5, Decuseară 5 (73, Copocean 7).
Antrenor: Carol Oţil. Pe bancă: C. Toader, S. Bogdan, Zsizsik.
CORVINUL: Ceclan 5,5 - Cireş 6, Sterean 5,5, Haidiner 5 (86, Costăchescu) - Bordean 6,5, Procorodie 5,5 (68, Aniţa 6), Chezan 6, M. Dinu 5, Chira 5 (57, Păcurar 6) - Bardac (cpt.) 6,5, Neiconi 6,5.
Antrenor: Romulus Gabor. Pe bancă: Petrei, Ţibichi.
A marcat: COPOCEAN (min. 85) cu un şut (devenit "lob" după impactul cu piciorul lui Bordean) din afara careului mare, din unghi, bolta păcălindu-l pe Ceclan aflat pe linia careului de 6 metri.

Laczko în ascensiune, Corvinul în... imersiune!

23-42 raportul la faulturi!

Stimaţi jucători ai Gloriei Reşiţa, nu cumva în ultima vreme (vezi şi golul din ultima secundă cu Unirea Alba Iulia) vă cam jucaţi cu nervii şi inimile spectatorilor din tribune nevoiţi să "tremure" pentru voi până în ultimele minute ale partidei? Dar lăsând glumele la o parte trebuie să spunem că gazdele au trebuit să muncească enorm pentru punctele puse în joc beneficiind şi de şanse la incursiunile lui Neiconi şi Bardac, dar şi de inspiraţia antrenorului Oţil care l-a introdus pe Copocean la momentul potrivit. A urmat "explozia" acestuia când a încercat şutul pe poartă dintr-un loc de unde prea puţini ar fi riscat. Cu atât mai mult au rămas de neînţeles ratările din 6-10 metri ale lui Decuseară, Dacica, Costescu, D. Radu şi Tuluc precum şi şuturile anemice de la 20-30 de metri ale lui Laczko şi Chiş culese ca "desert" de Ceclan. Oare ce mai fac la antrenamente Chiş şi Dacica ale căror "trasoare" din loviturile libere nimereau altă dată măcar spaţiul porţii adverse, acum ele lovind doar... hainele suspendate de barele porţilor aflate pe terenul de antrenament devenit talcioc!? Este adevărat că a existat un meci şi la mijlocul săptămânii, în Cupă la Timişoara, este adevărat că la echipă au fost rapid reintegraţi "răzvrătiţii" Dacica, Decuseară şi Fl. Ianu, dar Gloria n-are voie să rişte puncte pe teren propriu aşteptând ca Fortuna să-i zâmbească, mai mereu, în ultimele 5 minute! Este adevărat că şi maniera de arbitraj nu i-a favorizat mai deloc, centralul Viorel Ilie fluierând cam tot ce a fost contact între jucători (raportul faulturilor a fost incredibil 23-42!) fragmentând jocul care a curs astfel în favoarea Corvinului. Laczko şi Dacica au rămas "lucizii" gazdelor, cu un mic plus pentru cel de al doilea care a dat drumul la minge şi a pasat mai precis decât primul, care însă a avut contribuţia sa la victorie, pasa sa în diagonală găsindu-l demarcat pe Copocean, autorul golului. Copocean, care după o evoluţie ştearsă la Timişoara, a avut această sclipire ce ar trebui să ducă la titularizarea tânărului de numai 19 ani...

PETRU FUCHS

Laviniu Copocean, sau un zâmbet pentru titularizare

BARDAC - NEW LOOK

Dacă prezenţa lui Bardac în postură de căpitan de echipă n-a mirat pe nimeni, cei care-l cunoaştem de mai multă vreme am fost surprinşi de numărul 10 pe care l-a purtat pe tricou, cât şi postura de vârf în care a evoluat! Din aceste motive, ştiind că mereu el a jucat fundaş lateral cu nr. 2 pe tricou, i-am "iertat" ratările din poziţii bune de gol dar nu am putut înţelege cum un fundaş poate să "execute" un aşa de mare "luft" după o centrare a lui M. Dinu, când Fl. Ianu rămăsese stană pe linia porţii!

la cald... la cald... la cald... la cald...

ROMULUS GABOR: **"Astăzi, aici la Reşiţa, nu am pierdut un punct ci chiar pe toate cele trei. Dacă e să ne luăm după ocaziile de gol, parcă ale noastre au fost mai multe şi mai clare decât cele vreo două ale Gloriei din care au şi înscris un gol. Dintre jucătorii plecaţi (fraţii Dăscălescu, Pitroesc, Ciorea şi Mitrică) parcă cel mai mult îl regret pe Mihai (n.n. Dăscălescu) care marca gol meci de meci..."**

CAROL OŢIL: **"Ne-am aşteptat la un meci foarte greu şi mă bucur că prin această victorie am reuşit să spargem gheaţa în tradiţia meciurilor cu Corvinul care mai mereu ne-a luat puncte pe terenul nostru. De obicei nu fac aprecieri la arbitraj dar consider că domnul Viorel Ilie, prin obstrucţionarea cursivităţii jocului, a fost un alt obstacol în plus pe care a trebuit să-l învingem. Este vorba de consumul nervos al jucătorilor care, crescând, îi epuizează şi fizic.**

Am rămas neplăcut surprins de felul în care a jucat Corvinul practicând un marcaj ca la handbal, cu trageri permanente, cu ţineri repetate, care n-au nimic comun cu jocul de fotbal şi care ar fi trebuit să fie sancţionate cu mai multe cartonaşe de către arbitru. Remarc întreaga echipă care a trecut victorioasă peste o partidă de o factură nervoasă deosebită, singurii care au rezistat psihic bine fiind Laczko şi Dacica."

Stănescu la altar

Pentru "cunoscători", în schimb a fost explicabilă absenţa lui Dorin Stănescu de la meci. Nu, el nu este accidentat! Motivul este mult mai simplu: Dorin Stănescu s-a însurat, "masa şi darurile" oferindu-se la restaurantul IMR-ului, în apropierea stadionului "Arsenal" locul unde, Stănescu s-a ridicat în fotbal. Îi dorim "Casă de piatră" şi mulţi, mulţi... viitori fotbalişti pentru divizia A!

RADU A RATAT "MITICII"

Asalt de ziarişti la meciul Gloriei: bucureştenii veniţi pentru partida CSMR - Jiul considerând că este bine să scrie şi despre partida echipei de B din Reşiţa. Poate aşa Laczko şi Copocean vor mai fi "săltaţi" puţin de presa "centrală"! Ocazia a ratat-o din păcate celălalt "vandabil" din Govândari. David Radu care a evoluat cam şters...

ÎNTOARCEREA FIILOR RISIPITORI

La Gloria Reşiţa au reintrat greviştii Decuseară şi Dacica, precum şi "recalcitrantul" Fl. Ianu, cărora li s-au iertat ceva din "păcate", dar nu şi amenzile de 300.000 (primii doi), respectiv 250.000 lei.

ÎN AMICALE, ŞI PORTARII POT MARCA!

După 3 succese consecutive, la UTA, cu Gloria Reşiţa, şi în Cupa României, la Obilici, Poli a avut un week-end liber, meciul de la CFR Cluj fiind amânat. Sâmbătă dimineaţă, de la ora 9, pe o vreme ploioasă, alb-violeţii au încins un meci "în familie", în care, surprinzător, goal-keeperii formaţiei şi-au dezvăluit veleităţi ofensive. S-a jucat 10 contra 10, în componenţa Frunză - Stoicov, Ivan, Velcea, Kovacs, Radu, Călin, Noje, Ţurcaş, Hodoboc, respectiv Urai - Mada, Pelici, Alexa, Brehui,Bota, Vuia, Dunescu, Foale şi Vişan. După ce Urai şi Hodoboc - ambii portari la "bază" au punctat în prima parte, succesul cu 3-1 al primei garnituri enumerate a fost decis de Urai, care a trecut vârf în repriza secundă, schimbând echipa!

Să notăm că în lot a fost cooptat şi mijlocaşul central Radu Dunescu (n. 1978, de la CSŞ Lugoj).

ET. VIITOARE: **Et. 8 - 27 septembrie:** Corvinul - CFR Cluj; Dacia Pit. - ASA Tg.M.; FC Maramureş - ARO; Gaz Metan - Gloria Reşiţa; Inter Sibiu - Electroputere; Motru - Satu Mare; Poli - Alba Iulia; Unirea Dej - UTA; Vega Deva - UMT

CLASAMENT

Echipa	TOTAL						ACASĂ					DEPLASARE					Adevăr
1 ASA TG.M.	7	5	1	1	13-6	16	4	4	0	0	9-1	3	1	1	1	4-5	+4
2 SATU MARE	7	5	0	2	11-7	15	4	4	0	0	10-4	3	1	0	2	1-3	+3
3 FC MARAM.	7	4	1	2	12-9	13	3	3	0	0	8-2	4	1	1	2	4-7	+4
4 GAZ METAN	7	4	0	3	11-8	12	3	3	0	0	8-0	4	1	0	3	3-8	+3
5 UMT	7	4	0	3	11-8	12	4	4	0	0	9-0	3	0	0	3	2-8	0
6 MOTRU	7	4	0	3	10-7	12	3	3	0	0	6-1	4	1	0	3	4-6	+3
7 GLORIA	7	4	0	3	10-11	12	4	4	0	0	6-1	3	0	0	3	4-10	0
8 UNIREA DEJ	7	3	1	3	11-8	10	3	3	0	0	8-1	4	0	1	3	3-7	+1
9 ELECTRO	7	3	1	3	10-10	10	4	2	1	1	6-5	3	1	0	2	4-5	-2
10 CFR CLUJ	6	3	1	2	6-7	10	3	3	0	0	5-2	3	0	1	2	1-5	+1
11 DACIA	7	3	1	3	8-11	10	3	3	0	0	7-4	4	0	1	3	1-7	+1
12 POLI	6	3	0	3	11-9	9	3	2	0	1	8-4	3	1	0	2	3-5	0
13 ALBA IULIA	7	3	0	4	7-8	9	4	3	0	1	6-1	3	0	0	3	1-7	-3
14 CORVINUL	7	2	1	4	8-10	7	3	2	1	0	7-3	4	0	0	4	1-7	-2
15 INTER SIBIU	7	2	1	4	7-9	7	3	2	1	0	4-0	4	0	0	4	3-9	-2
16 ARO	7	2	1	4	7-10	7	4	2	1	1	5-3	3	0	0	3	2-7	-5
17 VEGA DEVA	7	1	2	4	4-11	5	3	1	1	1	2-4	4	0	1	3	2-7	-4
18 UTA	7	1	1	5	5-13	4	4	1	1	2	5-7	3	0	0	3	0-6	-8

Jucătorul meciului

ADRIAN DACICA

"Joc în ghete albe fiindcă n-am altele şi n-am nici bani să cumpăr o altă pereche. Lăsaţi-mă cu astea, cu jucătorul meciului că..."

CELEL. REZULTATE B2:

ASA TG. MUREŞ - MINERUL MOTRU 2-1: Lup (49), Zsigmond (87) - Mustaţă (76).
OLIMPIA SATU MARE - UNIREA DEJ 3-1: Mucenica (8 - penalty), Ciocan (28), Dragomir (47) - Şuvăgău (36).
ELECTROPUTERE - FC BAIA MARE 1-2: Niculescu (10) - Jeler (24), Săvoiu (25). Eliminaţi: Niculescu (min. 90 - Electroputere), Bumb (min. 63) şi Roman (min. 67), ambii FC Baia Mare.
UNIREA ALBA IULIA - INTER SIBIU 2-0: Mândroc (2), Gherman (67).
ARO CÂMPULUNG - VEGA DEVA 1-1: Safta (21) - Rădos (40)
Jocul **CFR CLUJ - POLI** se va disputa la 22 octombrie.

REZULTATE B1:

FC Oneşti - Bucovina Suceava 3-1; Astra Ploieşti - Rocar Bucureşti 2-0; Midia Năvodari - Gloria Buzău 3-0; Nitramonia Făgăraş - Dunărea Călăraşi 6-0; FC Braşov - Metalul Plopeni 1-0; Metrom Braşov - Dunărea Galaţi 3-0; Polit. Iaşi - Precizia Săcele 2-0; Poiana Câmpina - Tractorul Braşov 0-1; Petrolul Moineşti - Dacia Brăila 5-0.

În clasament: 1. Astra Ploieşti 19 p (19-6; **2. FC Oneşti 16 p** (20-9)... **16. Met. Plopeni 6 p** (2-10); **17. Poiana Câmpina 4 p** (4-12); **18. Dunărea Călăraşi 2 p** (4-23).

ECHIPA FOTBAL vest

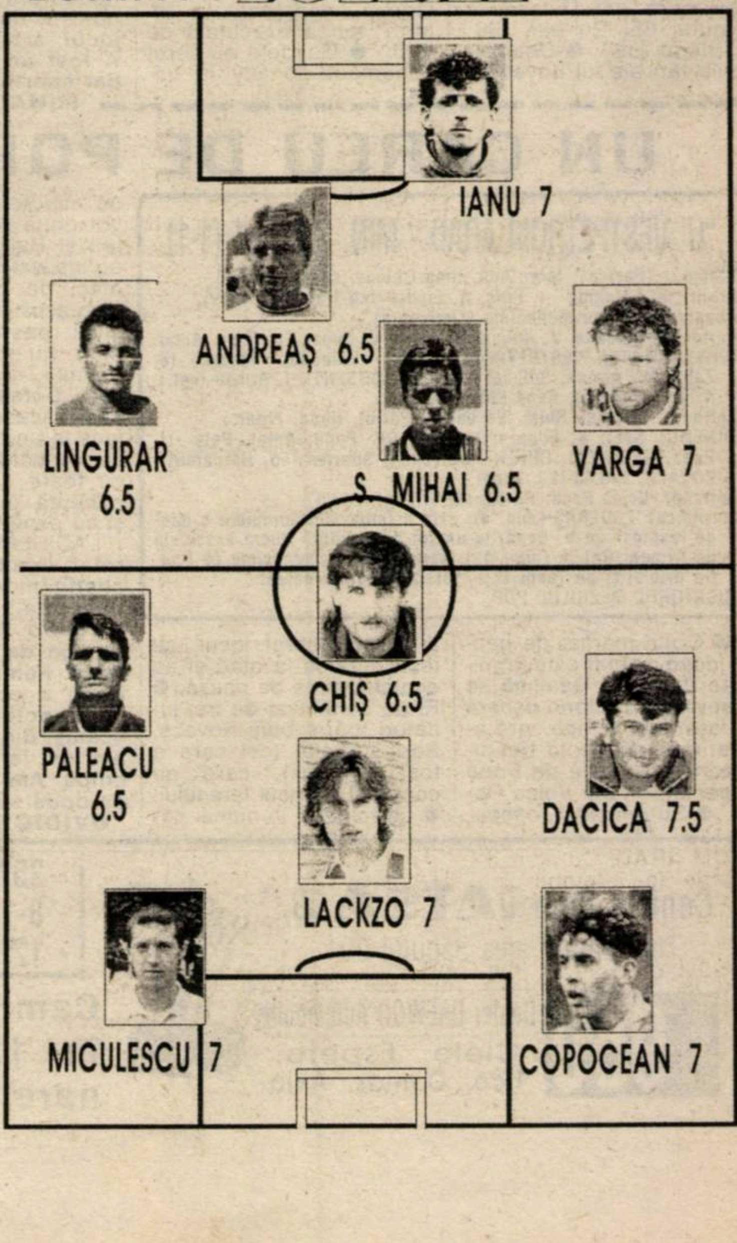

SEMIEŞEC, DAR NICI O PROBLEMĂ, RECUPERĂM LA... "SÂRMA"

TELECOM ARAD - ARMĂTURA ZALĂU 0-0

Stadion "Telecom", timp frumos, gazon bun, spectatori 600.
Arbitri: N. Neagoe, L. Preduţ, A. Mirea (toţi trei din Craiova).
Observator: Dan Băjenescu (Timişoara).
Cartonaşe galbene: Barna, Berar - Crişan.
TELECOM: BOTA - Barna, Teacă, Varga, Juncu - UJVARI (cpt.), Oprescu, Berar, Riviş - Rus, Sîrbuţ (59, Ştefeligă).
Antrenor: Mihai Ţârlea. Pe bancă: Sim, Pantea, Bugariu, Tambor.
ARMĂTURA: MACARIE - Crişan , PAŞCA (cpt.), Szöke, Oprea - Mureşan (8, Petreanu), Iusco, ALBU (80, Pop), Munteanu - Orosz, Iepure.
Antrenor: Dorin Barbu. Pe bancă: Ţăranu, Marton, Gal.
Jucătorul meciului: UJVARI.

● Se pare că acel +1 la adevăr consemnat săptămâna trecută li s-a urcat la cap telefoniştilor care s-au grăbit acum să treacă din nou la minus în "buna" tradiţie a echipelor arădene ● În debutul meciului, în chiar minutul 2, Sîrbuţ a reluat cu capul de la 6 m, incredibil pe lângă poartă, o centrare de pe dreapta a lui Rus, plecat însă din ofsaid. A fost singura greşeală a asistentului Preduţ care în rest a oficiat foarte corect, ca de altfel întreaga brigadă craioveană ● Până la pauză ar mai fi de consemnat doar ieşirea oportună a portarului arădean, Bota, în întâmpinarea lui Iepure, scăpat singur de la centru., în min. 8, şi poate şutul lui Riviş de la 20 m, la firul ierbii, reţinut de Macarie în min. 37. În rest, joc anost, de uzură ● După pauză, în min. 61, Riviş a şutat din unghi, după un corner scurt şi reprimire de la Ujvari, Macarie deturnând balonul în transversală. Apoi, în min. 72, ocazia meciului pentru arădeni: Stefeligă excelent lansat de Berar, a şutat din interiorul suprafeţei de pedeapsă, de puţin alături, avându-l în faţă doar pe Macarie! ● Se poate spune în concluzie, că telefoniştii în urma egalului de la Turda din precedenta etapă, au fost poate prea încrezători, tratând cu uşoară superficialitate partida, nereuşind să-şi creeze prea multe situaţii, în vreme ce oaspeţii, echipă solidă, bine condusă în teren, de excelentul Paşca, s-au apărat exact şi au contraatacat ori de câte ori li s-a ivit prilejul, obţinând în final un punct meritat pe Mureş.

GHEORGHE MARINCA: (preşedinte Telecom): **"Trebuie să privim atât victoriile cât şi eşecurile cu bărbăţie. Consider că astăzi, echipa noastră a prins o zi mai slabă. Îmbucurător este totuşi faptul că jucăm totuşi ceva, lucru care va fi dovedit în etapele următoare."**

ZOLTAN ARDELEAN (preşedintele Armătura): **"În privinţa locului sunt parţial mulţumit. Este a treia partidă consecutivă în care ratăm nepermis din faze clare. În mare, echipa şi-a respectat sarcinile, într-un meci de uzură în care am fi vrut să câştigăm, dar şi egalul ne mulţumeşte."**

CIPRIAN ARDELEAN

MURAR GAFEUR, MURAR EROU

ELECTRICA - VIITORUL ORADEA 1-1 (1-1)

Stadion Electrica, teren bun, timp frumos, spectatori: 300.
Arbitri: M. Ezaru - Fl. Buzărnescu, I. Stâncuţă (toţi din Craiova).
Observator: Adrian Cuzmanovici (Reşiţa).
Cartonaşe galbene: Samargi, Tătaru - Vigh.
ELECTRICA: Murar - Tătaru - Volosciuc, Kovacs (cpt.), Sorescu (63, Nedelea), SAMARGI - Cristea (14, Crişanov; 85, Tacobici), STAN, Gomoi, Ilici - Ritter.
Antrenor: Octavian Foale. Pe bancă: Creţ - Dona.
VIITORUL: Croitoru - Lupuţ - Pantea, Pavel, Dianu, PUŞCAŞIU - Fele, VIGH (cpt.), Iuhasz (80, Lupşe) - Borlean (89, Salaj), Dulcea.
Antrenor: Zsolt Muzsnai. Pe bancă: Andrei.
Au marcat: STAN (min. 3), "lat" din 16 metri central, în stânga lui Croitoru, în urma unui luft de curtea şcolii al lui Lupuţ, din postura de ultim apărător, la 30 de metri de poartă; PUŞCAŞIU (min. 43), şut-centrare din stânga careului mare, peste Murar, ieşit neinspirat şi care a atins balonul în traiectoria sa, după o piruetă urmată de angajarea "printre" pentru marcator, reuşite de Vigh.
Jucătorul meciului: STAN.

● După primele două succese clare la 0 "acasă", Electrica s-a izbit de reduta bine clădită de coach-ul Muzsnai, într-un meci în care Murar are pe conştiinţă primul gol primit de "albaştri" pe teren propriu în acest sezon, acelaşi portar timişorean parând providenţial în faţa scăpaţilor spre gol Dulcea, în minutul 65, Borlean (86') şi Dianu (89'). ● Doar şuturile tari ale lui Kovacs şi Samargi, respectiv "libera" lui Vigh şi ratarea lui Borlean imediat după deschiderea scorului, au animat o primă parte confuză, fragmentată în special de faulturile orădenilor. ● Cu 6 minute înaintea primirii golului, Murar a parat penaltyul telefonat al lui Dulcea, acordat la henţul lui Gomoi, nepresat, la "libera" lungă executată de Vigh. ● Gazdele au cerut vehement penalty în minutul 48, dar în van, în urma unui un-doi cu Stan, Ritter fiind încălecat în careu de Lupuţ. ● Croitoru s-a opus apoi şuturilor lui Samargi şi Stan, din întoarcere, la colţul lung, cei de pe Criş scăpând şi la "capul" lui Gomoi şi şuturile lui Crişanov şi Nedelea, toate în 20 de minute de foc ale Electricii. ● Periculoşi pe flancul stâng, oaspeţii au smuls un egal meritat, profitând şi de nervii întinşi ai trupei lui Foale.

DUMITRU DEHELEANU (preşedinte Electrica): **"Arbitrajul sub orice critică din repriza secundă, cu două penaltyuri neacordate, i-a enervat excesiv pe băieţi, aşa încât jocul nu ne-a ieşit. În final, cu un Stan obosit, n-am reuşit golul victoriei."**

ZSOLT MUZSNAI (antrenor Viitorul): **"Suntem în creştere de formă după semieşecul cu Cugirul, acest egal fiind rodul luptei susţinute şi a respectării sarcinilor de joc. Cât despre penaltyul neacordat, în fotbalul nostru, dacă nu ne iese jocul, arbitrul e de vină. A fost un meci agresiv, dar sportiv."**

MIHAI COMŞULEA

UN CAREU DE POPI!

"U' VESTPETROM ARAD - MIN. ŞTEI 1-1 (1-1)

Stadion: "Pecica", teren bun, timp frumos, spectatori 400.
Arbitri: E. Solomon - I. Pitiş, A. Ercuşi (toţi trei din Braşov).
Observator: Petre Mehedinţu (Timişoara).
Cartonaşe galbene: V. Arman, Nedelea, V. Popa, Gh. Popa, Antal.
UNIVERSITATEA VESTPETROM: Ţapoş - Văleanu - Mocanu (6, Zaha), V. Arman, Butunoi - Balint, CORSENTI, I. Arman (cpt.), Aslău - Toderaş, Bene (30, Nedelea).
Antrenor: Ladislau Ghiţă. Pe bancă: Pătruţ, Hada, Freer.
MINERUL ŞTEI: V. Popa - Damoc - Gh. Popa, Antal, Pele - I. Popa, Galea (86, Ulică), POP (cpt.), Sbertea (65, Hărdălău) - KOVACS, BALAJ (80, Luca).
Antrenor: Voicu Popa. Pe bancă: Crişan, Ienciu.
Au marcat: TODERAŞ (min. 4), care a reluat din apropiere o minge respinsă de V. Popa, la un şut din lovitură liberă executată de Arman; GALEA (min. 42), care lansat în adâncime de Pop, l-a driblat şi pe Ţapoş şi a înscris în poarta goală.
JUCĂTORUL MECIULUI: POP.

● Golul marcat de gazde după numai câteva minute de joc a lăsat să se întrevadă o victorie uşoară în faţa unei echipe care avea în componenţă trei jucători cu numele de Popa şi pe antrenorul Voicu Popa. ● Surprinzător, oaspeţii au echilibrat jocul, au ieşit curajos la atac şi au egalat înainte de pauză. ● Ei au beneficiat de trei jucători foarte buni Kovacs, Pop şi Balaj (cel care a fost la Poli), care au controlat mijlocul terenului. ● La reluare, în numai două minute, gazdele au avut două bare prin Nedelea şi Balint. ● Pecicanii au insistat în continuare în atac, dar n-au reuşit să găsească antidotul defensivei oaspeţilor. ● Mai mult, au primit cadou un penalty, în min. 86, pe care Corsenti l-a ratat şi astfel această echipă a ajuns la un neaşteptat -6 la clasamentul "adevărului", cu toate că are în componenţă jucători valoroşi şi cu experienţă.

LADISLAU GHIŢĂ: **"Am ratat mult, trebuia să câştigăm la trei goluri diferenţă."**

VOICU POPA: **"A fost un joc de mare angajament. Remarc puterea de luptă a echipei mele al cărei potenţial a rămas acelaşi din iarnă de când am fost înlăturat de la echipă. Am revenit numai de două săptămâni."**

OVIDIU PĂCURARIU

DE LA DUNĂRE LA TISA, TĂT ROMÂNU PLÂNSU-MI-S-A

Final cu cântec pe Electrica

● **"Ce faci, Gigi, nu vezi ce păţim?"**, l-a apelat vârful Ritter, din teren, pe "vicele" Leu, la câteva minute după penalty-ul neacordat pentru gazde de centralul Ezaru. În plus, câteva faulturi tari asupra lui Ritter, nesancţionate ca atare, penalty-ul acordat oaspeţilor şi fluierul de final de meci din min. 89:30, iată tot atâtea motive de suspiciune la adresa lui Ezaru, pentru o trupă frustrată recent de arbitraje părtinitoare în deplasare. Cu nervii întinşi la maxim, jucătorii gazdă, plus "vicele" Leu şi antrenorul Foale, l-au înconjurat şi bruscat după fluierul final pe arbitrul craiovean, reproşându-i vehement neacordarea penalty-ului cuvenit. **"Pe un fond de stress, jucătorii i-au cerut socoteală centralului, dar nu era cazul să se comporte aşa. Sunt dezamăgit"**, ne-a spus Dumitru Deheleanu, preşedintele Electricii. Odată scăpată din strânsoarea de peste un minut la centrul terenului, brigada craioveană a fost escortată la vestiare sub protecţia Poliţiei, sub un tir de înjurături şi scuipături. **"Am consemnat în foaia de joc declaraţia arbitrului Ezaru, cum că a fost înjurat după meci de unul din conducătorii gazdelor, respectiv că i s-a reproşat de către jucători neprelungirea meciului"**, ne-a declarat Adi Cuzmanovici, observatorul partidei.

● Electrica a fost egalată de către juniorul Florin Puşcaşiu, un rapid fundaş stânga (n. 1979), cedat pe 10 august de CSS Banatul, antrenor Vasile Gaboraş, clubului de pe Criş. "În curând vă voi da alt talent", le-a spus după meci Gaboraş, celor de la Viitorul. Singur cu Muraru în minutul 89, Ciprian Dianu (23 de ani, fiul fostului jucător al lui FC Bihor), a ratat copilăreşte. **"Exact aşa a făcut şi la Carei, la 0-0, în minutul 90"**, a remarcat exasperat un conducător orădean. Despre echipa patronată de Marcel Puşcaş, boss-ul Stelei, să spunem că i-a mai aliniat pe juniorii Dulcea, Fele şi Lupşa, ţelul clubului fiind de a creşte talente, fără nici o ambiţie de promovare. Popovici a fost cedat la Satu Mare, Roşoagă şi Sergiu probabil la Chindia, via Steaua iar Lupuţ va fi cedat în curând fie la Steaua, fie la Debrecen. Jucătorii sunt angajaţi la club ca fotbalişti profesionişti, cu salarii de 250-300 mii lei, şi prime de 200 mii "afară", respectiv 100 "acasă".

● Ca şi în deplasarea trecută, la Sadu, CFR Caransebeş a călătorit la Parângul Lonea cu 4 maşini mici diesel, motorina fiind asigurată de puţinii prieteni rămaşi în jurul echipei în oraş!

● Nemulţumiţi de evoluţia echipei Westpetrom în meciul cu Ştei, spectatorii s-au manifestat zgomotos la adresa antrenorului Ladislau Ghiţă, care, vizibil afectat, ne-a spus după meci: **"Presiunea a fost mare din toate părţile şi cred că mă retrag"**.

● Ioan Igna a fost văzut sâmbătă la Arad de un "C-Agent", care şi-a făcut zelos datoria, aflând că nu este vorba de vreo observare de meci, ci de întâlnirea de 40 de ani de la absolvirea liceului "Moise Nicoară". Ou sont les neiges d'antant, nea Nelu?

● Deşi aflat până în anul 2.000 sub contract cu Royal Anvers, Zsolt Muzsnai (32 de ani, antrenor Viitorul Oradea), a renunţat încă din iarna lui '94 la cariera de jucător, în urma unui conflict salarial cu clubul belgian, pe care l-a şi dat în judecată pentru acest motiv. Revenit la Oradea după dublul periplu Belgia - Videoton în perioada 1990-'95, Muzsnai a preluat în iunie Viitorul, avându-l ca secund la echipa cu media de vârstă 20 ani pe Silviu Linkar, tatăl stelistului ex-bordelez. **"Va trebui să anihilăm de la juniorat lipsa de concentrare a fotbalistului român, o problemă reală la ora actuală"**, ne-a spus Muzsnai.

● De neînţeles delegarea unui arbitru din Băile Herculane, Titu Doroi, la un derby timişorean la juniori republicani, Electrica - CFR, jucat duminică la ora 13...

● Cu Viitorul, Bulimar şi Lucian Petre n-au fost utilizaţi, fiind accidentaţi. Pentru meciul de la Zlatna, Electrica va face deplasarea astăzi (marţi), la ora 15, cu înnoptare la Alba Iulia.

C-AGENTS

☺ miniCRONICI SUBIECTIVE ☹

PARÂNGUL LONEA - CFR CARANSEBEŞ 1-0

LUCIAN MANOLE (jucător CFR): "Am jucat slab. A fost un meci mediocru. Excelent arbitrajul lui Mircea Savamin care şi-a respectat blazonul. Eu am fost rezervă. De fapt, am fost singurul jucător de pe bancă care n-am intrat în joc.

Antrenorul Nicu Stroia a folosit formaţia: **Ambruş - Poienariu - Ardelean, Paulescu, Giurcă, Manicea - Balea, Dragomir (Moise, Moacă), Ianu - Stroia, Furdui (Boterez).**"

F. C. BIHOR - CFR TIMIŞOARA 4-1

CĂLIN ROSENBLUM (preşedinte CFR): "Nu s-a jucat rău, dar am luat trei goluri de portar. În mare, n-am ce să reproşez arbitrajului, doar lovitura de 11 m. dictată pentru gazde la scorul de 2-1. Nici nu-mi vine să vorbesc! Cheltuielile sunt foarte mari şi rezultatele nu se văd. Ghiţă Chimiuc a folosit formula: **Mikloş - Solomon - Petrov, Hodoneanţu, Ianoşev, Florescu - Butar (Damianovici), Mita, Mihalache (Dima), Vlad (Pavlov), Vasko.**"

CLASAMENT C3

1. ALEXANDRIA	7	5	1	1	20- 7	16	+4
2. DROBETA	7	4	2	1	9- 4	14	+5
3. TERMO TR.-S.	7	4	1	2	7- 7	13	+4
4. BERBEŞTI	7	4	0	3	17- 9	12	0
5. URICANI	7	4	0	3	11-10	12	0
6. SADU	7	4	0	3	11-11	12	0
7. VIDELE	7	3	2	2	8- 5	11	-1
8. ROVINARI	7	3	1	3	14-11	10	-2
9. DRĂGĂŞANI	7	3	1	3	9- 8	10	+1
10. CFR C-SEBEŞ	7	3	0	4	20-10	9	0
11. ŢICLENI	7	3	0	4	11-10	9	-3
12. CERTEJ	7	3	0	4	10-12	9	0
13. STOINA	7	3	0	4	10-13	9	0
14. LUPENI	7	3	0	4	11-15	9	0
15. LONEA	7	3	0	4	8-16	9	-3
16. SLATINA	7	3	0	4	4-21	9	0
17. MĂTĂSARI	7	2	2	3	9-11	8	-4
18. SEVERNAV	7	2	2	3	5- 8	8	-4
19. FC VÂLCEA	7	2	1	4	11-11	7	-2
20. ŞOIMII SIBIU	7	2	1	4	8-14	7	-2

CLASAMENT C4

1. TURDA	7	5	2	0	11- 5	17	+8
2. FC BIHOR	7	5	0	2	13- 7	15	+3
3. GHERLA	7	4	2	1	12- 5	14	+2
4. IND.SÂRMEI	7	4	1	2	11- 4	13	+4
5. ARM.ZALĂU	7	3	3	1	6- 2	12	+3
6. TELECOM	7	3	2	2	12- 8	11	-1
7. ELECTRICA	6	3	1	2	12- 5	10	+1
8. CUGIR	6	3	1	2	7- 6	10	+1
9. ŞIMLEU	7	3	1	3	10-11	10	-2
10. VIIT.ORADEA	7	2	3	2	8- 9	9	0
11. PHOENIX	7	3	0	4	8-10	9	0
12. ALEŞD	6	2	1	3	5- 6	7	-2
13. PR.BÂRGĂULUI	6	2	1	3	5- 9	7	-2
14. CAREI	7	2	1	4	4- 9	7	-5
15. U.V. ARAD	7	1	3	3	7- 9	6	-6
16. CFR TMŞ.	6	1	2	3	6-10	5	-4
17. ZLATNA	7	1	2	4	5- 9	5	-4
18. ŞTEI	6	1	2	3	5-10	5	-4
19. BAIA BORŞA	6	1	0	5	4-17	3	-6

Cel. Rez. C3

Carei - Aleşd 2-1; Cugir - Zlatna 1-0; Gherla - Ind. Sârmei 1-0; Prundu Bârgăului - Turda 1-2; Şimleu - Phoenix 3-1; Baia Borşa a stat.

Cel. Rez. C4

Alexandria - Drobeta 2-0; Berbeşti - Lupeni 4-1; Sandu - Şoimii Sibiu 3-1; Mătăsari - F. C. Vâlcea 1-1; Rovinari - Stoina 4-1; Severnav - Torma Tr. Severin 0-0; Uricani - Certej 3-1; Videle - Drăgăşani 1-0; Ţicleni - Slatina 4-1.

C3: ET. VIITOARE: C4:

Et. 8 — 24 septembrie: Certej - Alexandria; CFR Caransebeş - Ţicleni; Drobeta - Videle; Drăgăşani - Sadu; FC Vâlcea - Severnav; Lupeni - Mătăsari; Slatina - Berbeşti; Stoina - Uricani; Termo Turnu-Sev. - Rovinari; Şoimii Sibiu - Lonea

Et. 9 — 28 septembrie: Alexandria - Stoina; Berbeşti - Ţicleni; CFR Caransebeş - Şoimii Sibiu; Sadu - Drobeta; Lonea - Drăgăşani; Mătăsari - Slatina; Rovinari - FC Vâlcea; Severnav - Lupeni; Uricani - Termo Turnu-Sev.; Videle - Certej

Et. 8 - 24 septembrie: Aleşd- Şimleu; Arm. Zalău - Prundu Bârgăului; CFR Timişoara - Carei; Ind. Sârmei - Telecom; Phoenix - Gherla; Turda - Cugir; Viit. Oradea - Baia Borşa; Zlatna - Electrica; Ştei - FC Bihor. Stă: "U".V. Arad.

Et. 9 - 28 septembrie: Baia Borşa - Zlatna; Carei - Ştei; Cugir - Arm. Zalău; Electrica - Turda; FC Bihor - "U".V. Arad; Gherla - Aleşd; Prundu Bârgăului - Ind. Sârmei; Telecom - Phoenix; Şimleu - CFR Timişoara. Stă: Viit. Oradea.

Centrul Auto IATSA 2
Timişoara, Calea Şagului 201
tel 950
Dealer DAEWOO Automobile
Cielo, Espero, Tico, Damas, Avia

- 25% avans
- 8-10% dobândă pe an
- 12-60 rate lunare

Cel mai eficient sistem de rate pentru
CIELO, TICO, DAMAS, ESPERO

Show-room şi magazin piese de schimb Dacia şi Oltcit în Calea Aradului, vis-a-vis de Poligrafie

Camioane AVIA în 12 rate lunare, cu avans 50%

NOU!
CONTINUĂ POLITICA DE SCĂDERE A PREŢURILOR LA AUTOTURISMELE DAEWOO
REDUCERI DE PÂNĂ LA 1.300 $ DOAR PÂNĂ LA 15 SEPTEMBRIE

CAMERA ASCUNSĂ A LUI FOTOFUCHS

Nu m-a oprit pe vremuri "Flacăra" lui Păunescu, n-o să mă oprească acum Banca lui Iorgulescu!

PĂTRUICĂ URCĂ, URCĂ, URCĂ, ACUM SPRE TREAPTA FC NAŢIONAL!

ESTE UTA CU UN PICIOR ÎN GROAPĂ?

A greşi e omeneşte, a persevera e diabolic!

În relativ scurta perioadă postrevoluţionară, clubul UTA s-a aflat într-o permanentă stare de incertitudine cunoscând mai multe seisme decât în întreaga sa istorie! La presiunea străzii s-au schimbat preşedinţi fără prea mult discernământ şi, mai ales (!), fără bază legală... Au fost schimbaţi antrenori în momentele cele mai nepotrivite - vezi cazurile Flavius Domide, Ionuţ Popa, Gigi Borugă... A fost adus în schimb un antrenor, Ion Moldovan, care a reuşit incredibila "performanţă" de a realiza un singur punct din 33 posibile! Dar a plecat la sfârşitul campionatului la volanul unui "Cielo" primit drept... recompensă! În tot acest răstimp UTA a mai suferit şi şocul scandalului cu Alba-Iulia cunoscut ca afacerea "Haina de blană"...

UTA a avut la un moment dat însă o echipă supercompetitivă de primă ligă. O echipă care a bătut când a vrut toată floarea primei ligi. O echipă care a dispărut subit... Sinescu, Pap, Szell, Stupar, Gaica, Grad, Dronca, Ţucudean, Mutică, Radu George, Roland Nagy, Balint, Bunaciu, Lucaci, Cornea, Ungur, Mitu, Târţău... Au mai trecut apoi pe la club Mănăilă, Varga, Bebe Mitu, Csipkar... Au trecut şi au fost vânduţi fără nici un discernământ, UTA ajungând acum în deloc onoranta poziţie de lanternă a ligii a doua!

Incredibil dar adevărat! Şi toate acestea s-au petrecut sub nasul nostru! Fără ca cineva să ia o atitudine hotărâtă! S-a invocat mereu nevoia de linişte pentru ca echipa să revină la linia de plutire. Dar "liniştea" a dus la erodarea în timp a echipei, a puterii clubului şi, ce este mai important, la dispariţia încrederii tuturor.

Dan Ologeanu a fost schimbat în condiţiile ştiute, s-a aplaudat, ne-am mirat toţi timp îndelungat de năstruşniciile lui, dar nimeni n-a căutat soluţii imediate de remediere. Mulţi potenţiali sponsori din Arad au afirmat sus şi tare că nu sunt dispuşi să investească în UTA atât timp cât e Ologeanu la putere! Ologeanu a fost îndepărtat şi de 6 luni în fruntea clubului se află Flavius Domide! Unde sunt sponsorii din moment ce noul preşedinte porneşte miercurea să bată din poartă în poartă să asigure bani de deplasare!?

Teoretic clubul a depins pe rând (sau deodată) de SC UTA SA, DJTS, Primărie etc. Toţi au ţinut morţiş să-şi impună punctul de vedere dar au uitat să-şi aducă aportul la o serioasă organizare a clubului. S-a tot vorbit de o societate pe acţiuni dar nu s-a... acţionat mai deloc.

*La toate aceste întrebări retorice se răspunde ca un leitmotiv cu: **"nu sunt bani!"** Fals! Un argument simplist, la îndemâna oricui! Sigur că nu sunt bani (nu întrebăm acum unde sunt banii pe mai mult de 20 de jucători vânduţi în 4 ani!), dar e un scut prea simplu pentru cei care s-au perindat pe la conducerea UTA-ei. Dar cunoaştem "şpe" cluburi cu probleme mai mari ca ale "Bătrânei Doamne", care abia fac deplasările, dar nu au prestaţii atât de lamentabile ca arădenii în, de exemplu, ultima etapă. E clar, la UTA e o apatie generală din care nu ştiu cum se va ieşi. Poate printr-un şoc! Dar ce şoc din moment ce, zicem noi, jucătorilor arădeni, sâmbătă, chiar dacă li se promitea luna de pe cer tot aşa de slab jucau?!?*

Mai mult, acest moment (Doamne dă să nu fie aşa) poate constitui începutul unui trist sfârşit al mitului care de peste 50 de ani se numeşte "Bătrâna Doamnă"...

Deşi preşedintele Flavius Domide şi antrenorul Emeric Dembrovschi rămân încă pe picioare, chiar dacă oscilează între un pesimism firesc şi un... optimism incredibil.

URECHEA CIULITĂ

ADI CUZMANOVICI, către Leo Doană, după partida CSM Reşiţa - Jiul Petroşani, referindu-se la confruntarea care va urma, cu FC Naţional: **"Săptămâna viitoare vin fotbaliştii. Dacă şi atunci daţi 4 goluri, sunteţi mari."**

GHIŢĂ CODREANU, în timpul jocului Electrica - Viitorul Oradea, referitor la deciziile eronate ale centralului craiovean Ezaru: **"Tipul merge 99 la sută pe mâna lor. Şi uite aşa s-au împrietenit oltenii cu ungurii!"**

SANDU PELICI, despre amicalul de sâmbătă, Poli I - Poli II: **"Ce tăieturi au fost! Parcă s-a jucat finala Cupei Angliei!"**

HARALAMBIE COTARCEA (deputat PRM), prezent în tribune la jocul CSM Reşiţa - Jiul Petroşani, după golul lui Szijj: **"Cine a marcat?"** — **UN SPECTATOR BINEVOITOR DIN TRIBUNĂ**, în replică: **"Joska Szijj, de la PRM !"**

LUCIAN MANOLE, despre meciul CFR-ului din Caransebeş cu minerii din Lonea: **"Gazdele se gândeau la cele 12 salarii pe care le vor primi ca şi compensaţie, ai noştri la salariile pe care nu le-au primit de mult !"**

ZSOLT MUZSNAI (antrenor Viitorul Oradea). către atacantul său Adi Dulcea, lovit intenţionat cu mingea, din voleu, de Petrică Tătaru, după terminarea partidei cu Electrica: **"Lasă-l în pace, că există şi un retur."**

DUMITRU DEHELEANU (preşedintele Electricii), către jucătorii săi, în vestiare, după ultimul fluier al arbitrului: **"Prima dată vă acuz pe voi, nu pe arbitri!"**

* * *

DIN TOLBA PĂRINTELUI

IOAN SDROBIŞ: **"Mi-am ras barba pentru ca să nu mă radă alţii!"**

IOAN SDROBIŞ: **"Am jurat în faţa lui Dumnezeu ca la anul să fac la Reşiţa o echipă cu adevărat competitivă."**

IOAN SDROBIŞ, în tribunele stadionului Gloria, după ce a aflat de accidentul lui Popa: **"Dumnezeu nu doarme. Dumnezeu vede!"**

BUGS BUNNY

GIGI DOMIDE:

COPACII MOR ÎN PICIOARE?

"De dimineaţa până seara cerşesc!"

REP: **Gigi, ce-i cu UTA? Ai plecat optimist la drum. Ai sperat şi am sperat într-o schimbare la faţă a "Bătrânei Doamne"! Acum însă UTA e la -8 la "adevăr"...**

G.D.: Am crezut că voi putea face ceva... Însă nimeni nu mi-a întins o mână de ajutor...

REP: **Dar ai continuat...**

G.D.: Şi voi continua până la capăt! Problema e că acum două luni şi jumătate s-a spus că se va forma un consiliu care va conduce destinele echipei... Şi eu ştii ce funcţie de preşedinte am?

REP: **Nu!**

G.D.: De dimineaţa, până seara, în fiecare zi, mă duc să cerşesc bani pentru echipă! Înainte de jocul cu Mediaşul aveam 20.000 lei în casă şi chiar dacă nu venea omul ăla să dea un milion pentru lovitura de început şi cei 199 de spectatori plătitori, nu ştiu de unde scoteam banii de barem pentru arbitraj!

REP: **Şi ce poţi să faci în continuare?**

G.D.: Dacă săptămâna asta nu rezolv banii pentru deplasarea de la Dej, înseamnă că UTA dispare!

REP: **Cum explici rezultatele dezastruoase de până acum?**

G.D.: Pot să spun că 6-7 jucători n-au ce căuta în actuala echipă, dar trebuie să-i folosim pentru că n-avem alţii.

REP: **Există totuşi o fărâmă de lumină? Vreo perspectivă de îmbunătăţire a situaţiei UTA-ei?**

G.D.: Nu ştiu, nu ştiu... N-aş putea să spun. Nu se găseşte nimeni din Arad să fie alături de mine. Mă chinui să obţin stadionul şi baza nautică. Asta ar fi salvarea, pentru că aş găsi oameni care să investească bani în aceste obiective... Totuşi rămân optimist.

EMERIC DEMBROVSCHI

"Sunt convins că nu retrogradăm"

REP: **Imi, circulă deja tot felul de zvonuri... Am vorbit cu Gigi Domide care nu-ţi reproşează nimic şi se declară mulţumit de muca ta ca antrenor la UTA... Care-i poziţia ta?**

E.D.: Eu zic că la UTA trebuie aduşi 2-3 jucători...

REP: **Cu ce? Că nu sunt bani! Te-ai înhămat la această muncă grea ştiind acest lucru, iar acum UTA e la -8!**

E.D.: Am avut alte promisiuni când am acceptat să fiu antrenor la UTA. Mi-au spus că-mi vor fi aduşi o serie de jucători şi n-a fost adus nimeni! Dimpotrivă! Au fost aduşi jucători care nici n-au fost "pe listă"! Dacă nu se aduce ceva în noiembrie...

REP: **La supărare, după meciul cu Mediaşul, am înţeles că ai declarat că nu te mai duci la UTA... Acum?**

E.D.: Am spus-o la supărare. Dar sunt convins că nu retrogradăm. Am mai fost eu în situaţii din astea, dar le-am rezolvat pe parcurs. Cred că nici n-am prea avut şansă la acest început de campionat!

REP: **UTA de un an de zile n-a mai luat punct în deplasare. Şi la Arad, în afară de Poli n-au venit încă "piesele grele"...**

E.D.: Nu mi-e frică. De cine să-mi fie frică? Nici Poli nu trebuia să câştige aici! Pe Poli trebuia să-i bat. Dacă e să ne luăm după joc, după ocazii, după dominare, Poli nici n-a contat la Arad!

REP: **Să înţelegem că rămâi optimist ca şi Domide şi că vei continua?**

E.D.: Bineînţeles! Cum să renunţ aşa? Deşi mai am o variantă, dar nu e cazul să o divulg acum... Nu variantă de plecare ci de rezolvare.

REP: **Şi dacă, Doamne fereşte, UTA retrogradează?**

E.D.: Asta-i varianta...

REP: **??**

E.D.: Nu vreau să apară.

REP: **Te gândeşti să formezi o echipă tânără cu care să revii în liga a doua?**

E.D.: Asta-i varianta. Ce să fac? Să aduc patru fosile care la anul să plece? Şi apoi iar să aduci alţii şi tot aşa?

REP: **Cea mai bună soluţie ar fi să rămâi în B chiar şi cu o echipă tânără!**

E.D.: Ar fi cea mai bună soluţie! Dacă nu, te duci, vii înapoi, ai timpul necesar să faci rost de bani... Pe urmă poţi să ai echipă 10 ani, dacă ştii să ţii jucătorii... Oricum, dacă rămân la UTA, în noiembrie vor fi schimbări în lotul UTA-ei.

OVIDIU PĂCURARIU & DUKI POPOVICI

Nu-i vestiaru' seif de bancă

CHIAR DACĂ POLI N-A JUCAT, CONDUCEREA A FOST FOARTE ACTIVĂ

Aşadar alb-violeţii au avut o sâmbătă liberă, partida cu CFR Cluj fiind amânată. Cu toate acestea antrenorii şi preşedintele nu au avut astâmpăr. Astfel **Victor Roşca** a fost plecat la Alba Iulia, unde a asistat la jocul Unirea - Inter Sibiu, viitoarele adversare ale Politehnicii în următoarele două săptămâni. **Viki** a fost însoţit de **Laurenţiu Furdui**, fost component al Unirii, în prezent la CFR Caransebeş. La întoarcerea din Ardeal **Furdui** a dormit buştean în maşina lui **Roşca** mai ceva ca într-o cameră de hotel. Când vehicolul a ajuns la Reşiţa, antrenorul l-a atenţionat pe jucător: **"Am ajuns, nu uita să laşi cheile la recepţie!"** Bineînţeles că această replică am înregistrat-o cu ajutorul microfonului instalat cu grijă de agenţii noştri în maşina lui **Viki**, imediat ce acesta a fost numit principal la Poli!

Viorel Vişan a dat o fugă la Arad, urmărind întâlnirea UTA - Gaz Metan, în timp ce preşedintele **Mircea Pascu** a vizionat partida UMT cu Dacia Piteşti. Se munceşte la Poli, nu glumă!

ROSSO-NERI ŞI PETROŞENENII AU FĂCUT O VIZITĂ ÎN GOVÂNDARI

În tribunele stadionului din Govândari, la patida Gloria Reşiţa - Corvinul Hunedoara, s-au aflat şi jucătorii lui CSM Reşiţa, în frumoase treninguri roşii, "Erima" şi cei ai Jiului Petroşani. Însă aşa cum cei din Valea Jiului nu şi-au încurajat vecinii, tot aşa cei din Valea Domanului nu au adresat nici un cuvânt de îmbărbătare băieţilor de la Gloria. În pofida faptului că unii jucători de la CSMR provin de la gruparea alb-albaştrilor, alţii având chiar domiciliul în apropierea stadionului. O explicaţie la atitudinea petroşenenilor ar fi prezenţa unei entuziaste galerii hunedorene, formată din 25-30 de fani, reşiţenii având şi ei o scuză, şocul produs de accidentul de maşină pe care l-a suferit **Gheorghe Popa**, în drumul spre stadion, în locul numit în Reşiţa "Triunghiul Bermudelor"

ÎNCĂ UN JUCĂTOR DE LA CSM REŞIŢA A ARUNCAT PROSOPUL!

După ce **Gheorghe Popa** a fost exclus din lotul CSMR-ului, un alt jucător al rosso-nerilor a părăsit clubul din Valea Domanului. Este vorba de **Marius Bălean**, achiziţionat în vară de la concitadina Gloria. În cursul săptămânii trecute acesta nu s-a mai prezentat la antrenamente după ce-a înţeles de la antrenorul **Ion Sdrobiş** că cel puţin în momentul de faţă nu are şanse să prindă prima garnitură a "Metalului". **Bălean** a depus un memoriu la CSJ, cerând să devină jucător liber, invocând faptul că din prima tranşă de bani promisă şi stipulată în contract, la data de 31 iulie, n-a primit decât o jumătate. Jucătorul reşiţean s-a mai plâns de faptul că în toată această perioadă n-a luat nici un salariu, cu toate că antrenorul **Sdrobiş** i-a spus că ar trebui să fie mulţumit, deoarece la formaţia de tineret a câştigat atâţia bani cât a încasat pe parcursul ultimului an la gruparea din Govândari!

Nu ştim exact ce-a semnat **Bălean**, dar interesant este că în contract apare precizat că pentru a i se achita toate drepturile băneşti este nevoie ca el să joace cel puţin 50 la sută din totalul partidelor! Cert este că azi, marţi, 23 septembrie, jucătorul în cauză trebuie să se prezinte, la ora 13^{00}, la FRF!

GARDUL DE SÂRMĂ DE LA ARAD A CĂZUT MAI GREU DECÂT ZIDUL BERLINULUI!

După patru ani a fost în sfârşit îndepărtat gardul de sârmă, de pe arena UTA, supraînălţat în spatele băncilor de rezervă, care împiedica vizibilitatea de la tribuna a doua şi de la peluză. Chiar dacă a fost luată cu mare întârziere, decizia trebuie salutată. Cel puţin acum suporterii alb-roşilor amplasaţi în zonele respective nu vor mai fi păgubiţi. Totul e ca acum să mai aibă ce vedea, căci succesele UTA-ei sunt din ce în ce mai rare!

AGENTURA

Florian Mierea la Şag?

După remiza înregistrată în faţa Unirii Sânnicolaul Mare, antrenorul echipei Comtim Azur Şag, Octavian Roşca, nu s-a mai prezentat la programul echipei pe care o conducea. În ciuda acestui fapt, majoritatea jucătorilor echipei ar fi dorit să-şi continue activitatea sub îndrumarea lui Tavi. Se pare însă că relaţiile dintre antrenor şi conducătorii echipei nu au fost dintre cele mai bune. Printre posibilii antrenori care ar putea să-i ia locul lui Roşca, cel mai vehiculat nume este cel al lui Florian Mierea (ex Şoimii Textila, ex Bancom Comloşu Mare).

Culmea coincidenţei

Miercuri, 17 septembrie, a fost programată în judeţul Arad o nouă etapă din cadrul Cupei României, meciurile contând pentru ediţia 1998-99 a competiţiei. S-au programat şi două partide, Univ. Arad - Vladimirescu şi Indagrara - Frontiera Curtici, echipe care urmau să se întâlnească la sfârşitul săptămânii în campionat, culmea coincidenţei. Până la urmă, etapa a fost amânată.

GURĂ CASCĂ

Tică Poteraş, noul antrenor al Făgetului

După dezastrul de la Sânmartinu Sârbesc, meci în care Flacăra Făget a fost învinsă de Obilici cu scorul de 14-2, antrenorul învinşilor, Gheorghe Caragea, a fost înlocuit cu Tică Poteraş. Noul antrenor a obţinut prima victorie marţi, în etapa intermediară, în faţa campionilor de la AC Recaş, iar sâmbătă, făgeţenii au cedat greu la Timişoara, în faţa celor de la Şoimii Textila.

Bubela preia Vladimirescu?

Partida U Arad - Vladimirescu s-a disputat vineri, în uvertura etapei, la cererea echipei arădene. La meci au fost prezenţi majoritatea oamenilor de fotbal din oraş, care au urmărit un joc spectaculos. Ioan Petrică, patronul echipei din Vladimirescu era tare necăjit după înfrângerea oamenilor săi. Un agent de-al nostru, aflat în apropiere, l-a auzit pe Petrică spunându-i lui Bubela: **"De săptămâna viitoare vei prelua echipa!"**

Stadionul din Giarmata şi-a schimbat denumirea

De o săptămână, terenul din Giarmata poartă denumirea "Nicu Moraru" în memoria celui mai bun fotbalist al comunei, decedat cu mulţi ani în urmă, chiar pe terenul de joc. În aceeaşi comună, după ce a fost prezent la meciul contra Peciului, primarul Ioan Roşianu şi-a pus cravata la gât şi s-a îndreptat spre Primărie, unde a oficiat cununia civilă a unei perechi de surdo-muţi.

O fază controversată naşte probleme!

În minutul 63 al partidei Curtici - Indagrara s-a iscat o fază controversată: la o minge lungă, aruncată de curticeni în careul oaspeţilor, portarul Bujor, aflat cu picioarele în careul de 16 metri a întins braţele în afara suprafeţei de pedeapsă şi a prins mingea cu ambele mâini. În acel moment, arbitrul C. Tiulea l-a eliminat pe Bujor. Au urmat o serie de altercaţii şi îmbrânceli, moment în care antrenorul arădenilor, Ionuţ Popa, a fost "condus" la banca de rezerve de vreo 3 poliţişti şi de încă vreo zece oameni, care nu aveau ce căuta în incinta terenului!

Chilly-Willy

SCANDAL GHEORGHE POPA

"Dacă îmi ceream scuze, Sdrobiş mă avea la degetul mic!"

REP.: **Măi Popică, am auzit că erai gata-gata să dai ortu popii!**

G.P.: Uite, nea Petre, că am alunecat, începuse să plouă şi eram pe dalele de tramvai. Veneam spre meci la Gloria. Eram cu un Audi...

REP.: ...**80, achiziţionat cu trei zile înainte pentru 1500 de mărci...**

G.P.: Dacă tot le ştii, de ce mă mai întrebi?

REP.: **Te-am sunat însă pentru problema cealaltă. Ce s-a întâmplat în relaţia ta cu antrenorul Sdrobiş?**

G.P.: Eu zic că totul a pornit de la o discuţie neprincipială între mine şi el. A fost o problemă pur particulară. Eu neştiind care este traseul nostru de intrare în Bucureşti, pentru a fi cazaţi la hotelul Măgurele, în vederea meciului cu Steaua, am zis către antrenorul Sdrobiş când am trecut prin faţa stadionului Ghencea: **"Să-ţi trăiască familia că rămânem la meci."** Era şapte şi zece şi meciul România - Islanda trebuia să înceapă. Dar am depăşit stadionul şi nefiind numai doleanţa mea de a vedea meciul, am fost revoltat. Şi am vorbit în numele căpitanului de echipă, spunând că toţi băieţii vor să vadă partida. Dintotdeauna eu am vorbit şi-n numele lor.

REP.: **Poate vocea ta le-a lipsit şi-n meciul cu Steaua şi-n prima repriză cu Jiul... Dar să nu-ţi întrerup "spovedania", Popică!**

G.P.: Este inadmisibil ca să treci pe lângă un stadion în care joacă naţionala şi tu să rămâi pe dinafară. Am zis că nu mănânc. Mi s-a spus să trec la masă. Am zis că nu mi-e foame, deci nu pot fi obligt să mănânc. Apoi mi s-a spus că dacă nu trec la masă, voi fi trimis acasă. M-am întors spre masă şi am spus că asta-i "nesimţire" şi m-am aşezat pe scaun. La meci am ajuns prin minutul 35 şi la întoarcere, bineînţeles că am fost avertizaţi că vom avea a o discuţie la stadion. A doua zi, la antrenamentul de pe terenul "Girueta" s-a început cu şedinţa tehnică, la care s-a spus că eu nu mai sunt căpitan de echipă, fiind numit Leo... Iar vineri seara, la meciul cu Steaua, nu m-a mai băgat în poartă. A zis că se face doar o singură modificare faţă de meciul cu "U" Cluj, adică nu mai apără Gică, apără Vali, azi Gică e numai rezervă. Am început să râd, bineînţeles, m-am pus pe bancă şi mi-am făcut datoria. La golul cinci, când se pregătea a treia schimbare, Mircea Chivu m-a întrebat: **"Ce gândiţi voi acolo, când ieşiţi la centrări?"** Răspunsul meu a fost: **"Nu mă întreba pe mine, întreabă pe omul..."** Mai erau vreo 5-6 minute şi m-am dus să iau mingile şi să intru în vestiare. Apoi am zis, referindu-mă la atmosfera creată în echipă, că **"o să aveţi viaţa grea'**. A doua zi, ajunşi la Reşiţa, la stadion, când mă pregăteam să mă duc la vestiar, îmi zice Claudiu Stoica, atunci când a coborât din maşină, că sunt chemat la antrenor.

REP.: **Ce ţi-a spus antrenorul?**

G.P. Mi-a spus: **"Măi Gică, am stat şi m-am gândit bine, noi nu mai putem să lucrăm împreună."** Am cerut să-mi explice motivele, că aşa era normal. Şi a început cu nişte motive banale, că sunt cu gura prea mare, că am o influenţă prea mare asupra băieţilor. Am cerut însă fapte concrete.

REP.: **Cine a asistat la discuţie?**

F.C.: Dialogul a avut loc în cabinetul medical, între patru ochi, apoi a mai fost pe acolo Gigi Rouă şi la sfârşit şi Mircea Chivu.

REP.: **Revino la şirul evenimentelor...**

F.C.: Mi s-a reproşat că eu cu "gaşca" mea l-am lucrat. Că eu nu suport să fiu rezervă. Dar el nu s-a uitat că am mai fost rezervă? Domnule, am zis, este cea mai mare aberaţie pe care poţi s-o spui. În campionatul trecut, cu mine în poartă, s-au luat 15-16 puncte la adevăr. Dacă eram cu gaşca mea, vindeam meciuri şi nu mai promovam.

REP.: **Până unde a degenerat discuţia?**

F.C.: Până în momentul în care i-am spus: **"Gata, înţeleg că nu mai vrei să lucrezi cu mine, aşa că mulţumesc pentru participare."**

REP.: **Ai plecat atunci de la stadion şi nu te-ai mai întors...**

F.C.: Din moment ce mi-a spus că nu mai poate să lucreze cu mine, ce să caut acolo. Când am plecat, le-am spus şi dlor Popescu, Muhu, Ghiţă Albu şi Robi Benczik, că o să vin a doua zi să aduc echipamentul.

REP.: **Deci, discuţia a fost numai şi numai cu dl. Sdrobiş, nu?**

F.C.: Cu nimeni altul. Să mă înţelegeţi că n-am nimic cu nimeni. Probabil că am avut şi eu partea mea de vină, că acum nu mai ai voie să-ţi exprimi opinia. La antrenamentul de pe Girueta a şi zis că **"de-acum n-o să mă mai consult cu nimeni, fac eu programul"** Păi, cine-i el, Dumnezeu? El face numai ce-l duce pe el capul? El îşi pregăteşte terenul aşa cum a făcut şi la Craiova şi la Baia Mare. La primul insucces să motiveze plecarea din cauza indisciplinei. La fiecare eşec găseşte pe cineva care a vândut meciul. Şi zicea când a venit la echipă că îi plac jucătorii cu personalitate Personalitate este atunci când fiecare îşi spune părerea.

REP.: **Ai mai luat legătura cu preşedintele Marius Popescu?**

F.C.: Am fost la o şedinţă miercuri cu dânsul, a mai fost şi dl. Muhu şi dl. Voinescu, care au spus că deocamdată nu pot lua nici-o măsură... A doua zi mi s-a propus să-i cer scuze. Am zis: **"Da' pentru ce să-i cer scuze, cu ce-am, greşit?"** Dacă mi-aş cere scuze de la el, aşa cum îl cunosc, ranchiunos, n-o să mă mai bage în echipă. Şi toată lumea ar interpreta că eu am greşit. Şi atunci mă va avea la degetul mic.

REP.: **Ce ai de gând în continuare?**

F.C.: Am luat legătura cu o echipă, aştept mâine să mai contactez o altă formaţie. Şi sper că se finalizează un transfer. Din câte am vorbit cu dl. Popescu, am liber din partea clubului. Pe o sumă rezonabilă.

REP. **Sper într-o rezolvare cât de cât favorabilă pentru Reşiţa...**

PETRU FUCHS

REPLAY

● Dintotdeauna se pare că a existat o relaţie destul de specială între Bucureşti şi "provincie", în mai toate domeniile de activitate. Că nu s-a schimbat nimic o atestă şi faptul că doi colegi de breaslă timişoreni ar fi dorit să însoţească echipa naţională la Dublin pentru meciul cu Irlanda. Dacă la agenţia Simpasport, cea care se ocupă de voiajele presarilor când e vorba de tricolori, nu a fost nici o problemă, mai trebuia doar acceptul federaţiei. Solicitat telefonic pentru acest lucru, Beluţu Kassay a răspuns sec, bădărăneşte: **"Nu sunt locuri decât pentru presa centrală!"** Că Beluş nu putea da un răspuns diplomatic înţelegem. N-are de unde. Că Mitică Dragomir împarte cu generozitate bancnote verzi presarilor "cuminţi", înţelegem. Nu înţelegem de ce anumite ziare sunt "mai centrale" decât altele. Şi atunci nu ne rămâne să sperăm decât la o debucureştenizare a României, singura cale ca pe aceste meleaguri lucrurile să devină, după vreo 50 de ani, din nou normale. Reamintesc faptul că în ţările din lumea a 7-a totul se petrece numai în capitală. Nu credeţi?

● Cât despre presarii "centrali", să spicuim un drept la replică al lui Gheorghe Ştefan publicat în Pro Sport de joi, ca urmare a unor atacuri îndreptate spre preşedintele nemţean de un oarecare Andrei Vochin: **"Precizez că toate aceste atacuri au fost declanşate în momentul în care clubul Ceahlăul nu l-a mai putut "sponsoriza" pe dl. Vochin"**. Ca să vedeţi cum se pune problema în "sferele înalte" ale presei sportive româneşti...

● Interesant transferul lui Jean Barbu de la FC Argeş în Coreea de Sud, pentru 1,15 milioane dolari, tocmai după ce Generalul l-a introdus de două ori în echipa naţională într-o singură săptămână. Oricum, valoarea de jucător a lui Barbu n-a cresut contra Liechtensteinului şi nici a Islandei. În schimb i-a crescut preţul pe piaţa internaţională. Cotă la creşterea căreia a contribuit cel puţin o persoană. Ne întrebăm doar ce procent din banii lui Barbu îi revin acelei persoane?

● Dacă o dăm puţin pe televiziune, avem nevoie de Distonocalm sau Rudotel. Miercuri, Hobana ne-a făcut să ne simţim cel puţin turci, comentând meciul Galatasaray - Borussia Dortmund, când îi tot dădea cu **"noi"** sau **"echipa noastră"**, referindu-se la turcaleţi (asta în situaţia în care ştia că meciul e dat "live" şi pe RTL, canal pe care suporterii români ai Borussiei puteau urmări jocul, fără să se simtă nici turci, nici nemţi). Cât despre telefoanele pe care TVR-ul le aşteaptă de la telespectatori pentru a stabili cine să transmită meciurile din campionatul mondial, n-ar fi rău dacă instituţia din Calea Dorobanţilor ar fi debranşată de la Romtelecom. Nu de alta, dar ORICUM cei care telefonează pierd banii DEGEABA...

● Joi, privirea mi-a fost atrasă de un titlu interesant - la prima vedere - apărut în Pro Sport: **"Ce-ar spune vecinul Belodedici?"** Crezând că omu' a revenit din Mexic şi s-a mutat undeva prin Drumul Sării, am citit notiţa pe de-antregul. De fapt, ea se referea la meciul din Cupa României dintre Obilici Sânmartinu Sârbesc şi Poli, disputat cu o zi mai devreme. Citez: **"Echipa de lângă satul lui Belodedici a acceptat cu fruntea sus execuţia, jucându-şi şansa atât cât a fost"**. Deci, în viziunea autointitulaţilor "campioni" Sânmartinu Sârbesc se afla lângă Socol (sau Sokolovac, că tot aia e) satul natal al fostului internaţional, deşi, în linie aeriană, cele două localităţi sunt despărţite de vreo 150 de kilometri. Dar ce mai contează acest mic amănunt, când şi New York-ul e lângă Tokio, nu-i aşa?

● Şi tot din creaţia campionilor. În numărul de luni, aflăm că Emeric Dembrovschi e preşedintele iar Flavius Domide antrenorul UTA-ei. Şi asta n-ar fi nimic, oameni cu capul în traistă se găsesc pretutindeni - de ce să facă excepţie Pro Sport - dar problema e alta. După jocul de la Hunedoara, în cotidianul amintit apare o declaraţie a lui Domide. Curiozitatea apare atunci când vă spunem că Domide nici nu a fost la Hunedoara!!!

● Din Sportul roşu de vineri aflăm, într-o notă înghesuită - poate pentru a trece neobservată - deşi subiectul este unul extrem de "gras" pentru cine vrea să facă un lucru cu adevărat meseriaş: controlul parchetului militar la clubul Steaua întâmpină greutăţi, deoarece lipsesc unele documente necesare acestui lucru. Întrebare: va fi pedepsit omul care are în "pază şi apărare" respectivele documente? Răspuns: Nu. Întrebare: de ce? Răspuns: de-aia...

● Şi dacă tot am ajuns şi pe locul al treilea în clasamentul FIFA (mai puţin şi vine meciul de la Dublin, care "ne" poate propulsa cine ştie în ce sfere şi mai înalte...), în Sport XXI de sâmbătă, venerabilul (oare pentru veneraţie e suficientă doar vârsta?) Traian Tomescu ne arată cam ce înţelege 'mnealui din fotbalul ăsta atât de năbădăios: **"Ce dacă voi, românii, sunteţi pe locul 3 în lume la nivelul echipelor naţionale, în competiţiile europene inter-cluburi noi facem legea, noi dictăm, noi conducem. Voi, românii, ca şi celelalte popoare din sud-estul Europei, ca să pătrundeţi în elita fotbalului european trebuie să depăşiţi două tururi preliminare şi, chiar dacă vă calificaţi, avem noi ac de cojocul vostru!"**

Problema nu e că Tomescu are o rubrică într-un cotidian sportiv. Ghinionul cel mai mare este că unii iau de bune tot ce zice individul a cărui figură tinde să fie la fel de prezentă pe micile ecrane ca a altui invitat permanent, Cornel Dinu. Care, fie vorba între noi, are totuşi un atu în faţa lui Tomescu. Vă lăsăm dumneavoastră plăcerea să-l descoperiţi...

● Ultimul subiect de astăzi nu e din fotbal, ci din gimnastică, dar în suficiente cazuri poate fi transpus şi în jocul cu balonul rotund. Este vorba de conflictul deschis dintre Nicolae Vieru, preşedintele Federaţiei Române de Gimnastică - cel care de fapt, l-a şi declanşat - şi Bela Karoly, cunoscutul antrenor. Noi punem o singură întrebare care, aşa cum spuneam, este supervalabilă şi în fotbal: care dintre ei s-a ridicat pe spatele celuilalt în actualele funcţii?

FAX

D-TIMIŞ

MUSTUL A APĂRUT LA RECAŞ. PE CÂND ŞI PUNCTELE ?

Şi după această a opta etapă, Giarmata şi Comtransportul au rămas neînvinse, ba mai mult, Giarmata are punctaj maxim, în condiţiile în care în ultima săptămână, echipa nu a efectuat nici un antrenament. Recaşul rămâne singura formaţie din serie care n-a acumulat nici un punct. După şase etape, Şoimii Textila a obţinut în sfîrşit, un succes, şi acesta destul de chinuit. În rest, victorii normale au obţinut Cenadul, Mondial şi Obilici.

DACIA TIMIŞOARA - COMTRANSPORT BEREGSĂU MARE 2-2 (1-1)

Au marcat: Koller (2) - Budnăraşu (2).

DORU VUŞCAN (antrenor Dacia): **"Remarc spiritul de sacrificiu al echipei mele, cu toate că avem carenţe la finalizare, jocul a fost echilibrat, iar rezultatul pe măsură."**

TOMA GROZĂVESCU (antrenor Comtransport): **"Rezultat echitabil, după un meci de mare luptă. Pentru partida din etapa viitoare, cu Giarmata, facem eforturi pentru a-i recupera, după accidentări, pe Bodochi, Muntean şi Apati."**

Arbitri: T. Lajos - C. Făniţă, C. Avram.

UNIREA SÂNNICOLAUL MARE - SPORTING TABAC 1-0 (1-0)

A marcat: Ghinea.

Arbitri: V. Igna - M. Boboc, P. Pekarov.

BANCOM COMLOŞU MARE - CSA TIMIŞOARA 0-1 (0-0)

A marcat: Triţoiu. Eliminat: Istrate (Bancom).

ILIE TRIŢOIU (jucător CSA): **"Victorie normală, ţinând cont de valoarea lotului nostru, după un joc bun al întregii echipe. Ca de obicei, însă, avem probleme la finalizare. Sper că în sfârşit, acum începe campionatul şi pentru noi."**

Arbitri: Gh. Stănescu - R, Malac, Gh. Nicola.

OBILICI SÂNMARTINU SÂRBESC - STEAUA ROŞIE VARIAŞ 4-0 (3-0)

Au marcat: Corban (3), Rotariu (penalty).

ILIE ROTARIU (antrenor Obilici): **"Am obţinut o victorie meritată. Pe lângă golurile marcate am mai avut încă 4-5 ocazii clare. Mă bucur că echipa noastră şi-a revenit destul de repede după şocul din meciul de cupă cu Poli."**

Arbitri: M. Râmniceanu - O. Simianschi, C. Muntean.

A.C. RECAŞ - LAMINORUL NĂDRAG 0-4 (0-2)

Au marcat: Benciu (2), Stincuţă, Lăzărescu.

Arbitri: C. Dobrişan - V. Daminuţă, C. Vuc.

MONDIAL LUGOJ - FC JIMBOLIA 6-2 (5-1)

Au marcat: Preda (2), Podean (penalty), Popeţ, Loch, Jove - I. Chioibaş, Tărnăuceanu.

REMUS AVRAM (arbitrul întâlnirii): **"Un meci la discreţia gazdelor, în care jimbolienii nu au opus nici un fel de rezistenţă. După minutul 30 s-a pus doar problema scorului final."**

Arbitri: R. Avram - G. Stoicovici, I. Juravle.

TEHNOLEMN TIMIŞOARA - MUREŞUL CENAD 0-3 (0-1)

Au marcat: Balint (2), P. Popa.

Arbitri: I. Buna - R. Urecheatu, G. Todorescu.

ŞOIMII TEXTILA - FLACĂRA FĂGET 2-1 (1-1)

Au marcat: Cibi, Petrişor - Papuc.

Arbitri: D. Popovici - I. Lazăr, D. Polk.

CIPRIAN TRANCĂ
ALIN RADOVAN

Rezultatele etapei a 7-a, de marţi, 16 septembrie: CSA Timişoara - Unirea Sânnicolau 2-2; Comtransport Beregsău - Bancom Comloşu Mare 3-2; Steaua Roşie Variaş - Tehnolemn 3-0; Mureşul Cenad - Mondial Lugoj 1-0; F. C. Jimbolia - Unirea Peciu Nou 2-0; Dacia Timişoara - Timpuri Noi Giarmata 0-1; Sporting Tabac - Şoimii Textila 2-1; Flacăra Făget - A. C. Recaş 5-2. Meciul Laminorul Nădrag - Obilici Sânmartinu Sârbesc se dispută astăzi, 23 septembrie.

CLASAMENT

1. GIARMATA	8	8	0	0	17- 4	24	+12
2. TABAC	8	6	0	2	18- 8	18	+6
3. COMTRANSP.	8	5	3	0	22-14	18	+6
4. MONDIAL	8	5	1	2	30-11	16	+4
5. OBILICI	7	5	0	2	31-11	15	+3
6. CSA TMŞ.	8	4	2	2	17- 7	14	+2
7. JIMBOLIA	8	4	1	3	17-12	13	+4
8. CENAD*	8	4	1	3	15-10	11	+2
9. SÂNNICOL.	8	3	2	3	10-10	11	-4
10.PECIU	8	3	1	4	15- 8	10	+1
11.DACIA	8	2	3	3	13-13	9	-6
12.COMLOŞ	8	3	0	5	14-18	9	-6
13.NĂDRAG	7	3	0	4	10-19	9	0
14.VARIAŞ	8	3	0	5	8-18	9	0
15.ŞOIMII	8	2	1	5	8-11	7	-8
16.FĂGET	8	2	0	6	14-37	6	-6
17.TEHNOLEMN	8	1	1	6	7-30	4	-8
18.RECAŞ	8	0	0	8	7-31	0	-12

* echipă penalizată cu 2 puncte

Et.viitoare Et. 9, Sâmbătă, 27 septembrie: Cenad - Obilici; Comtransport - Giarmata; Făget - Sânnicolau; Jimbolia - Tehnolemn; Nădrag - Şoimii; Peciu - Mondial; Tabac - Comloş; Variaş - Recaş; Şag - Dacia

GIARMATA CA PITEŞTIUL

TIMPURI NOI GIARMATA - UNIREA PECIU NOU 1-0 (0-0)

Stadion "Nicu Moraru", teren bun, timp rece, spectatori 300.
Arbitri: Gh. Cutean - N. Istrat, A. Onica.
Observator: Valentin Epuran.
Cartonaşe galbene: Olaru, Raici, Ignea - Ban, Sârb, Otiman.
GIARMATA: **Popa - VLĂTĂNESCU - Nagy,Micu, Bizău (46, Paleacu), Păduraru (cpt.) - Olaru, BERCEANU, BARC - Raici (85, Ignea), Faimoc.**
Antrenor: Petre Vlătănescu. Pe bancă: Anghelescu, Dumitrescu, Pârvu.
PECIU: **Stoianov - Deac - Pozsar, DURIGON, Sârb, BAR (58, S. Albu) - Goanţă, Otiman (cpt.), Radu - Giuchici (71, Pîşleag), RUPA.**
Antrenor: Marius Mureşan. Pe bancă: Martinaş, Iftimie, Dorobanţu.
A marcat: OLARU (min. 56), cu un şut de la 20 m, deviat în poartă de Sârb.
Jucătorul meciului: BARC.

● Fără a face vreun antrenament săptămâna trecută, jucătorii Giarmatei au obţinut o victorie foarte muncită ● Scorul putea fi altul dacă Peciu, mai ales în prima repriză, ar fi marcat măcar o dată ● La capitolul ratări, au excelat Giuchici şi Otiman (bară în min. 73) ● Gazdele , cu jucători experimentaţi, au înscris un gol după care s-au apărat până în final.

COSTEL CIREŞAN (antrenor secund Giarmata): **"Meci foarte bun. Peciu este cea mai bună echipă pe care am întâlnit-o, iar mobilizarea noastră a făcut ca după 90 de minute să ieşim învingători. Remarc ambele echipe pentru jocul prestat şi felicit maniera de arbitraj."**

MARIUS MUREŞAN (antrenor Peciu): **"După desfăşurarea jocului, cred că un rezultat de egalitate era mai echitabil, noi primind gol în finalul unui joc bun. Din nou faza de finalizare a lăsat de dorit, însă totuşi sunt mulţumit că am prestat un joc bun."**

CIPRIAN TRANCĂ

D-ARAD

Şoimii Lipova - noul lider al campionatului

PETROLUL ZĂDĂRENI - GLORIA CERMEI 1-8

Echipa gazdă, aflată într-un regres vizibil, a mai pierdut un joc pe teren propriu. Şi nu oricum, ci la un scor categoric. Dacă la pauză scorul a fost de 0-0, după reluare s-au întâmplat mai multe evenimente. Nu mai puţin de cinci (!) jucători de la gazde au fost eliminaţi (!): Avrămuţ, C. Matei, Bracaci, S. Bogdan şi Tihulcă, ultimul aflat pe banca de rezerve (!). De la oaspeţi a fost eliminat Badiu. Arbitrul partidei, Fl. Dumitru, a fost lovit cu capul şi i-a fost spartă arcada, de un jucător al echipei gazdă, neidentificat, deoarece se pare că a fost vorba de o substituire de jucător! Au marcat: **Bukwa respectiv Kiss, A. Jurcă (2), T. Papp (2), Butăriţă, Ţicală şi Coroban.**

Au arbitrat: Fl. Dumitru - D. Oanţă, N. Ardelean jr.

CPL - ŞOIMII LIPOVA 03

Victorie scontată a oaspeţilor, care şi-au depus serios candidatura la câştigarea campionatului. De remarcat că la echipa CPL-ului, a redebutat Janos Csordas (37 de ani), actualmente antrenor secund! Au marcat: **Miţiţi (2) şi Sabău.**

Au arbitrat: M. Toderici - D. Buică, C. Vida.

FC INEU - AVÂNTUL TÂRNOVA 3-0

S-au confruntat doi foşti coechipieri de la Rapid Arad, Ioan Leucuţa şi Gligore Bora, actualmente antrenorii celor două echipe! A avut câştig de cauză cel care a făcut oficiile de gazdă.

Au marcat: **Mihailovici, Fl. Bun, Avram.**

Au arbitrat: M. Bondar - O. Mihart, L. Buda.

GLORIA ARAD - ŞOIMII PÂNCOTA 4-1

Victorie meritată a arădenilor, la un scor neaşteptat. Au marcat: **Oros, Bârlă, Roman, I. Petcuţ (11 m), respectiv Poienaru.**

Au arbitrat: D. Ologeanu jr. - N. Forton, A. Păcurar.

CRIŞANA SEBIŞ - VICTORIA NĂDLAC 3-1

În sfârşit, sebişenii au obţinut o victorie după o serie de insuccese.

Au arbitrat: Cl. Parasca - M. Hălmăjan, D. Mocanu.

CRIŞUL CHIŞINEU CRIŞ - TR. ROŞU-BLĂNARUL 3-3

Arădenii nu cedează şi se menţin în plasa liderului. De această dată au reuşit un meritat rezultat de egalitate.

Au arbitrat: P. Bândea - M. Axente jr., E. Roşu.

ROMVEST SOCODOR - MOTORUL CFR ARAD 1-5

Oaspeţii au învins la o diferenţă confortabilă o echipă care nu a beneficiat de nici unul dintre cei doi portari.

Au arbitrat: M. Gornic - L. Ţandără, D. Ozdeanu.

O.P.

CLASAMENT

1. LIPOVA	11	8	1	2	34- 9	25	+10
2. INDAGRARA	11	7	2	2	27-11	23	+8
3. CURTICI	11	7	2	2	20-11	23	+5
4. PÂNCOTA	11	7	1	3	18-12	22	+7
5. AS VLADIM.	11	6	2	3	25-14	20	+2
6. TRIC. ROŞU	11	5	3	3	30-26	18	+3
7. CERMEI	11	5	2	4	26-19	17	-1
8. "U" ARAD	11	4	5	2	20-15	17	-1
9. MOTORUL	11	5	1	5	26-15	16	-2
10.FC INEU	11	4	2	5	17-19	14	-4
11.SEBIŞ	11	4	2	5	22-36	14	-1
12.GLORIA AR.	11	4	1	6	22-26	13	-2
13.TÂRNOVA	11	3	4	4	12-16	13	-5
14.NĂDLAC	11	2	5	4	17-22	11	-4
15.CH. CRIŞ	11	2	3	6	26-30	9	-6
16.SOCODOR	11	1	6	4	14-21	9	-9
17.ZĂDĂRENI	11	2	0	9	14-45	6	-12
18.CPL ARAD	11	1	2	8	10-33	5	-10

Et.viitoare Et.12 - **27 septembrie:** AS Vladimirescu - Ineu; Cermei - Romvest Socodor; Curtici - Zădăreni; Indagrara - Lipova; Motorul - "U" Arad; Nădlac - Ch. Criş; Pâncota - C.P.L.; Târnova - Sebiş; Tr. Roşu - Gloria

Două minute decisive

UNIVERSITATEA ARAD - AS VLADIMIRESCU 2-1 (0-0)

Stadion "F.Z.", teren acceptabil, timp frumos, spectatori 200.
Arbitri: Cl. Tripa - V. Ciurescu, D. Herţeg.
Observator: I. Manuşov.
Cartonaşe galbene: P. Crişan, Van, Popa, Olteanu.
"U" ARAD: M. Tentu - Cioarcă - GOMOI, P. CRIŞAN (cpt.), Neacşu - Vuia, Remescu (73, L. Crişan), Almăjan, Oprean (24, Vani, 61, T. Tentu) - LUKACS, MORAR.
Antrenor: L. Piunţa. Pe bancă: Hatcău, Grubacichi.
A.S. VLADIMIRESCU: Fl. Moţ - Bucur - Alb, A. MOŢ, Popa - Arhilie (cpt.), Cotoară (2, Orosz, 54, Văzoc), OLTEANU, Iancu - Bota (63, Ichim), Ciba (77, Lajtar).
Antrenor: S. Iancu. Pe bancă: Budeni, Joldea.
Au marcat: MORAR (min. 57), cu un şut din interiorul careului pe lângă Fl. Moţ; LUKACS (min. 59), scăpat singur, finalizând cu un şut la colţ în dreapta portarului; IANCU (min. 80), printr-o execuţie din afara careului.
Jucătorul meciului: GOMOI.

● Prima parte a meciului a fost dominată de oaspeţi, care au avut mai multe acţiuni ofensive, punând la grea încercare defensiva gazdelor ● Studenţii au încercat şi au reuşit să echilibreze jocul, ieşind însă cu timiditate la atac ● După pauză au fost suficiente două minute de nebunie a gazdelor, care au fructificat două acţiuni de contraatac, pecetluind astfel soarta partidei ● Oaspeţii n-au renunţat, au alergat după egalare, au reuşit un gol, dar în ultimul minut de joc, Arhilie a spulberat şansele unei remize, trimiţând cu capul pe lângă bară, o bună centrare a lui Iancu ● A câştigat echipa care a reuşit să speculeze cu promptitudine momentele de slăbiciune ale adversarului.

OVIDIU PĂCURARIU

Curticenii schimbă liderul

FRONTIERA CURTICI - INDAGRARA ARAD 2-1 (0-0)

Stadion "Curtici", teren acceptabil, timp călduros, spectatori 300.
Arbitri: C. Tiulea - A. Zan, D. Sabău.
Observator: Al. Dan.
Cartonaşe galbene: Tuef, Ciumedean, M. Petcuţ, Muj, G. Coraş, Lazăr, Lipitor.
Cartonaş roşu: Bujor.
FRONTIERA CURTICI: Dobra - Suciu (cpt.) - Şimandan (85, Sănduleanu), BARBU, Doba - Pădurean, Munteanu, M. MOŢ (73, Iovuţă), Csiki (33, Nicola) - Tuef, SZABO (54, Ciumedean).
Antrenor: Petre Mocuţa. Pe bancă: Ciupuligă.
INDAGRARA ARAD: BUJOR - Hirmler - G. Coraş, F. Moţ, M. Petcuţ, Pocei (14, Lipitor) - Nescovici (cpt.), Muj (70, LINGURAR), Sulincean (73, C ristea) - I. Ardelean, Cr. Avram (62, Lazăr).
Antrenor: Ionuţ Popa. Pe bancă: Buruian.
Au marcat: M. MOŢ (min. 60), cu un şut din interiorul careului la colţul lung; LIPITOR (min. 72), autogol în urma unei lovituri libere executată de Suciu; F. MOŢ (min. 75), din livitură de la 11 m, acordată la un fault a lui Barbu asupra lui I. Ardelean.
Jucătorul meciului: -

● Meci de mare luptă, disputat pe un teren de dimensiuni reduse, fapt care a împiedicat construcţia jocului ● Gazdele şi-au dorit mult victoria, au jucat avântat şi au ratat o mare ocazie de gol prin Tuef ● Oaspeţii au căutat să tempereze jocul curticenilor, fără a avea însă ocazii mari de gol ● Repriza a doua a fost mai animată, s-au înscris trei goluri, s-a produs o eliminare contestată de oaspeţi şi penalty-ul contestat de gazde! ● Cu această înfrângere, Indagrara pierde locul întâi şi în etapa viitoare va întâlni pe actuala lideră Şoimii Lipova pe teren propriu!

PETRE MOCUŢA: **"Consider că a fost un joc curat, fără durităţi. Victoria noastră este pe deplin meritată."**

IONUŢ POPA: **"Am jucat slab, rezultatul pare normal. Nu vreau să cred că arbitrii au ceva cu Indagrara!"**

OVIDIU PĂCURARIU

D-CARAŞ

SCOR RECORD LA MOLDOVA NOUĂ

DUNĂREA MOLD. NOUĂ - MINERUL COZLA 5-0 (2-0)

Au marcat: Stoicovici (21), R. Tarsoly (45), Marişescu (67), N. Tarsoly (70), Orleanu (80).

Arbitri: V. Olar - I. Ban, R. Orleanu.

METALUL OŢELU ROŞU - MINERUL OCNA DE FIER 8-0 (3-0)

Au marcat: Sularu (2, 13), Băbălău (10), Tiba (13, 58), Pănescu (68), Vasile (85), Roman (87).

Arbitri: A. Novac - D. Miholcea, P. Gaspar.

FOREST OLIMP ZĂVOI - MUNCITORUL REŞIŢA 1-3 (0-1)

Au marcat: Maruia (23 - penalty), Cârjan (67), Cocoş (88) - Carăbaş (90).

Arbitri: P. Herghelegiu - Fl. Biriş, P. Beşliu.

MINERUL MOLD.-NOUĂ - AS BOCŞA 18-0 (11-0)

Au marcat: Corneanu (2, 5), Luca (7, 87), Halas (10, 25, 38, 74), Marchiş (19), Galan (26, 37, 58, 68), Asandului (35), Tismănaru (41, 57), Runcan (56, 73).

Arbitri: D. Micloşină - V. Mihuţ, C. Anghel.

METALUL BOCŞA - MUNDUS CARANSEBEŞ 6-0 (1-0)

Au marcat: Olaru (23, 69,75), Ţigla (53, 71), Sabaiduc (57).

Arbitri: L. Glogoviceanu - D. Ţigănele, I. Ionel.

MINERUL ANINA - METALUL TOPLEŢ 6-1 (3-1)

Au marcat: Şarpe (9), Vior (43, 68), Iorga (35), Roman (47), Gomboş (65) - Popescu (27).

Arbitri: M. Păunescu - M. Donţa, Gh. Balaj.

MINERUL NERA BOZOVICI - CAROMET CARANSEBEŞ 1-1

Au marcat: Slătaru (47) - Drăgan (90).

Arbitri: C. Manda - T. Pârvulescu, A. Verdeş.

ALEX IZVERNARI

Rezultatele etapei a 7-a (17.9.):
Ocna de Fier - Minerul M.N. 1-7; Mundus - Metalul Oţelu Roşu 1-0; Oraviţa - Met. Bocşa 2-0; Muncitorul - Bozovici 6-0; Topleţ - Zăvoi 0-1; Caromet - Arsenal 1-0; Cozla - Anina 1-1; AS Bocşa - Dunărea 0-0.

Et.viitoare Et. 9 – **27 septembrie:** Caromet - Zăvoi; Cozla - AS Bocşa; Minerul MN - Oţelu Roşu; Muncitorul - Anina; Mundus - Arsenal; Ocna de Fier - M.Bocşa; Oraviţa - Bozovici; Topleţ - Dunărea MN

CLASAMENT

1. MINERUL MN	8	6	0	2	37- 8	18	+6
2. M.BOCŞA	8	5	2	1	29- 5	17	+5
3. ARSENAL	8	5	2	1	14- 3	17	+5
4. ORAVIŢA	8	5	1	2	13- 4	16	+4
5. BOZOVICI	8	5	1	2	16-16	16	+4
6. OŢELU ROŞU	8	5	0	3	19- 7	15	+3
7. DUNĂREA MN	8	4	2	2	17- 9	14	+2
8. CAROMET	8	4	2	2	9- 5	14	+2
9. MUNCITORUL	8	3	3	2	16-11	12	0
10.ANINA	8	3	2	3	17-11	11	-1
11.ZĂVOI	8	2	0	6	7-14	6	-6
12.MUNDUS	8	1	3	4	5-16	6	-6
13.OCNA	8	2	0	6	10-34	6	-6
14.COZLA	8	1	2	5	9-17	5	-7
15.TOPLEŢ	8	1	1	6	5-23	4	-8
16.AS BOCŞA	8	1	1	6	6-46	4	-8

UN REZULTAT EGAL ERA MAI ECHITABIL

ARSENAL REŞIŢA - CSO MINERUL ORAVIŢA 1-0 (0-0)

Stadion Arsenal, teren bun, timp ploios, spectatori 200.
Arbitri: Gh. Tiuch - M. Lungocea, F. Tuchiluş (toţi din Caransebeş)
Cartonaşe galbene: Păunescu, Căragin, Pereş, Balaci, Puia - Minea, Băcilă
ARSENAL: Balaci - PEREŞ - Ciocan, Puia, Păunescu (81, Iancovici), Uţiu - ŞIRIAN, Stoica (69, Maliţa), Pătuleanu, Sobache (88, Bordea) - Cărăgin (85, Stoia).
Antrenor: C. Croitoru. Pe bancă: Băncilă, Ivaşcu, Buihaş.
MINERUL: Balint - MIU - Băcilă, STANCIU, Minea, Străinescu (67, Raica) - V. RĂŢOI, Zah, Rediu, Băcilă - Sporea (44, Todireanu).
Antrenor: N. Chirilă. Pe bancă: Manea, A. Rătoi, Băcilă I., Stoia.
A marcat: PĂTULEANU (min. 56) la o gravă greşeală a apărării miniere.
Jucătorul meciului: -

● După un început echilibrat gazdele pun stăpânire pe joc, atacă permanent poarta adversă ratând unele ocazii uriaşe prin Pătuleanu, Cărăgin şi Sobache ● După pauză cei care au atacat mai mult au fost oaspeţii care au dominat la mijlocul terenului prin travaliul jucătorilor Răţoi, Rediu şi Băcilă, dar în plină dominare a lor, la un contraatac gazdele au reuşit deschiderea scorului. ● Cu toată dominarea din repriza a doua a oaspeţilor, aceştia au dat dovadă de multă incapacitate. De aceea credem că un rezultat de egalitate era mai echitabil pentru elevii prof. Chirilă, cu toată supărarea unor jucători sau conducători pe arbitrul care a condus corect şi autoritar acest joc deosebit de greu.

ALEXANDRU IZVERNARI

NOUTĂȚI DIN PENINSULĂ

- Germanul **Thomas Doll**, de la Bari, a fost operat în cursul săptămânii trecute, urmând a lipsi o bună bucată de vreme
- După accidentarea portarului titular, **Antonioli**, Bologna l-a transferat de la AS Roma pe goalkeeper-ul **Giorgio Sterchele**
- Napoli s-a întărit cu încă un stranier, împrumutându-l pe francezul **Pedros**, de la Parma
- Achiziţiile făcute de Inter în această vară i-au determinat pe tifosi să se înghesuie la abonamente. Numărul celor vândute până la ora actuală ajugând la impresionanta cifră de 46.000!

CULESE DE PE STADIOANELE SERIEI A

● În săptămâna premergătoare jocului Inter - Fiorentina, toată presa din peninsulă pomenea doar de duelul **Ronaldo - Batistuta**. Atacantul lui Fiorentina a ţinut să precizeze: **"Eu joc de câţiva ani buni la cel mai înalt nivel. Ronaldo a apărut doar de doi ani şi mai trebuie să transpire până să confirme pe deplin."** Să mai spunem că Batigol a înscris duminică al 6-lea său gol de când a sosit în Italia în poarta internaţionalului **Gianluca Pagliuca!**

● Căpitanul lui AC Milan, **Paolo Maldini**, a debutat în prima ligă acum 12 ani, mai precis la 20 ianuarie 1985, tot într-o partidă contra lui Udinese. A fost atunci 1-1, goluri marcate de **Selvaggi**, respectiv **Hateley**. Duminică, pe stadio Friuli, **Maldini** a avut o evoluţie mai puţin convingătoare, suferind şi o uşoară accidentare, fiind înlocuit cu **Davids.** A fost al 345-lea joc al simpaticului **Paolo** în Serie A, înscriind până acum 20 de goluri!

● Golul realizat de **Vincenzo Montella** a fost al 100-lea înscris în istoria confruntărilor Atalanta - Sampdoria.

● Duminică a debutat în trupa lui Lecce iugoslavul **Dejan Govedarica**, născut în localitatea Zrenjanin.

● Înaintea partidei Roma - Lecce, centralul **Tombolini** a oferit câte un cartonaş celor doi căpitani de echipă, cu prilejul Zilei Internaţionale a Fair-play-ului, spunându-le însă acestora: **"Nu vreau să folosesc nici un cartonaş astăzi."** Până la urmă, **Tombolini** a dictat chiar două eliminări: **Konsel** de la gazde, respectiv **Annoni!**

● Înaintea meciului Piacenza - Parma, antrenorul oaspeţilor, **Carlo Ancelotti**, a declarat; **"Aştept golurile lui Crespo!"** Şi răspunsul argentinianului a venit prompt, el înscriind de două ori, primul punct fiind realizat după doar 32 de secunde!!!

● **Alessandro Del Piero** a înscris 3 goluri pentru Juve, în decurs de 5 zile, două fiind marcate în poarta lui Feyenoord, iar **Antonio Conte** traversează un moment fericit, aflându-se pe lista marcatorilor în partidele cu Milan (trofeul Berlusconi), Vicenza (Supercupa Italiei), Lecce şi Brescia (ambele în campionat) şi Brescello (în Coppa Italia).

Două din atuurile lui Juve: căpitanul ANTONIO CONTE (stânga) şi îngerul păzitor ANGELO PERUZZI

Milan - un diavol care nu mai sperie pe nimeni?

În timp ce Inter este singura echipă cu punctaj maxim după 3 etape, fapt consemnat ultima dată în ediţia 1971-'72 (!), două formaţii cotate cu şanse la titlu au suferit eşecuri surprinzătoare.

UDINESE - AC MILAN 2-1: Bierhoff (25, 84) - Kluivert (4). După două remize consecutive, băieţii lui Fabio Capello n-au găsit nici acum drumul spre victorie, într-o partidă în care toate golurile au fost înscrise după grave greşeli ale celor două defensive, Bertotto, respectiv Bogarde servindu-şi efectiv adversarii în poziţii ideale. În formula **Taibi - Maldini (Davids), Cruz, Costacurta, Ziege - Desailly, Albertini, Ba (Bogarde), Leonardo - Weah, Kluivert,** oaspeţii n-au excelat, având totuşi două situaţii bune de-a puncta, la scorul de 1-1, intervenţiile portarului Turci fiind însă foarte inspirate. Interesant este faptul că Milan n-a cunoscut eşecul pe stadio Friuli în ultimele 10 jocuri susţinute, realizând 3 victorii şi 7 remize!

După ce s-a impus categoric la Guimaraes (scor 4-0), în Cupa UEFA, romanii lui Eriksson au capotat pe arena "Castellani", în prezenţa a 13.000 de spectatori. **EMPOLI - LAZIO 1-0: Martusciello (11).** Splendidul gol al lui Martusciello şi prestaţia de excepţie a portarului Roccati (înlocuitorul suspendatului *Pagotto*) au asigurat victoria trupei lui Spalletti. Lazio a ratat mult, chiar şi un penalty, în min. 50, prin Signori, apărat de goalkeeper-ul gazdelor! Oaspeţii au şi jucat ultimele 40 de minute în 10, Jugovici văzând cartonaşul roşu.

Un start foarte bun l-a luat şi campioana en-titre, singura echipă care încă n-a scos balonul din plasă după 270 de minute. **JUVENTUS - BRESCIA 4-0: Zidane (7), Conte (35), Inzaghi (38), Del Piero (56).** Antrenorul lombarzilor, Giuseppe Materazzi, a renunţat la 5 jucători din vechea gardă, Zunico, De Paola, Neri, Bizzarri şi Doni, pe care i-a considerat ieşiţi din formă, înlesnind însă astfel succesul lui Juve. Gazdele au avut ceva emoţii doar în prima parte, Sabău şutând în plasa laterală la scorul de 1-0. În rest, pe gazon s-a aflat o singură echipă, alb-negri ratând şi un penalty, prin Del Piero, în minutul 68. În ultimele secunde, bomberul Bresciei, Dario Hubner, a trebuit să intre şi în poartă, Cervone văzând cartonaşul roşu, când înlocuirile permise de regulament au fost deja epuizate. Bilanţ Juve - Brescia, la Torino: 17 jocuri, 13 victorii, 4 remize. Edificator, nu?

Mult a mai suferit şi antrenorul Zdenek Zeman, el fumând un pachet de ţigări în timpul celor 90 de minute. **ROMA - LECCE 3-1: Totti (47), Di Biagio (63), Balbo (68) - Palmieri (54).** 50.000 de fani au asistat la acest succes al favoriţilor pe teren propriu, după o secetă de 6 luni! Numai că inimile lor au îngheţat în minutul 40, când Konsel a fost trimis la vestiare, după ce l-a agăţat în careu pe Maspero. A intrat în poartă Antonio Chimenti, născut la 30 iunie 1970, care la debutul în Serie A a apărat penalty-ul executat de acelaşi Maspero. Oaspeţii au avut însă puterea să revină, chiar în 10 (şi Annoni a fost eliminat), cedând însă în final, dominat categoric de giallo-rossi, Balbo marcând al 99-lea gol în prima ligă italiană.

Au fost realizate şi două victorii externe. **ATALANTA - SAMPDORIA 0-2: Laigle (13), Montella (63).** Genovezii, fără Klinsmann, au aşteptat momentele prielnice pentru a puncta, trecându-şi în cont şi o bară (autor acelaşi Montella). Bună şi prestaţia portarului lui Sampdoria, Ferron.

PIACENZA - PARMA 1-3: Scienza (45) - Crespo (1, 63), Sensini (29). Primul succes al Parmei în acest derby emilian pe arena Galleana, în Serie A. Eliminat: Delli Carri (min. 62 - Piacenza). Gazdele au avut, totuşi, o bară, la scorul de 0-1, prin Tramezzani.

Singurul joc fără goluri **BARI - BOLOGNA 0-0.** Primele puncte cucerite de cele două team-uri în actualul campionat. Magia lui Roby Baggio (foarte bun) n-a fost suficientă pentru a-l învinge pe inspiratul portar al gazdelor, Mancini.

În fine, într-o reeditare a finalei Cupei Italiei, **VICENZA - NAPOLI 1-1: Di Napoli (17) - Turrini (18).** În formaţia oaspeţilor au debutat argentinianul Calderon şi francezul Pedros. Vicenza a acuzat oboseala după meciul de joia trecută, din Cupa Cupelor, cu Legia Varşovia, scor 2-0.

SANDU USUSAN

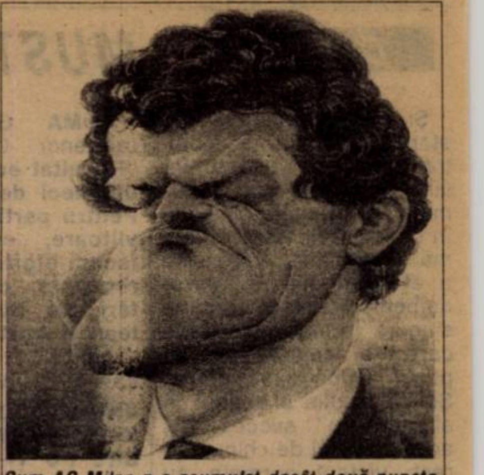

Cum AC Milan n-a acumulat decât două puncte din 9 posibile, figura lui Fabio Capello seamănă tot mai mult cu cea zugrăvită de caricaturiştii de la "Guerin Sportivo"

L'EROE della giornata

MARCO ROCCATI

- născut la 1 iulie 1975, în localitatea Pinerolo
- are 1,95 m înălţime şi 83 kg greutate
- a evoluat la Ravenna între anii 1993-'95, fiind cedat apoi la Forli, în Serie C2, în sezonul 1995-'96
- a revenit în sezonul 1996-'97 la Ravenna, fiind împrumutat în acest campionat la Empoli
- a acumulat două prezenţe în Serie A.

Golgeterii

6 goluri: Batistuta (Fiorentina)
4 goluri: Hubner (Brescia)
3 goluri: Lucarelli (Atalanta), **R. Baggio** (Bologna - 2 din penalty); **Montella** (Sampdoria), **Di Napoli** (Vicenza), **Balbo** (Roma).

CALCIO Serie A

1. INTER	3	3	0	0	9-5	9	+3
2. JUVENTUS	3	2	1	0	6-0	7	+1
3. PARMA	3	2	1	0	7-3	7	+4
4. ROMA	3	2	1	0	6-2	7	+1
5. SAMPDORIA	3	2	1	0	7-4	7	+4
6. FIORENTINA	3	2	0	1	8-6	6	+3
7. UDINESE	3	2	0	1	6-5	6	0
8. LAZIO	3	1	1	1	3-2	4	+1
9. ATALANTA	3	1	1	1	6-6	4	-2
10. VICENZA	3	1	1	1	5-5	4	-2
11. NAPOLI	3	1	1	1	3-4	4	+1
12. EMPOLI	3	1	0	2	3-5	3	-3
13. MILAN	3	0	2	1	3-4	2	-1
14. PIACENZA	3	0	1	2	4-7	1	-5
15. BOLOGNA	3	0	1	2	4-8	1	-2
16. BARI	3	0	1	2	1-5	1	-5
17. BRESCIA	3	0	1	2	4-9	1	-2
18. LECCE	3	0	0	3	2-7	0	-3

Etapa viitoare A

Et. 4, **sâmbătă, 27 septembrie, ora 17.00:** Sampdoria - Juventus; Parma - Udinese, **ora 21.30:** Lazio - Bari; Lecce - Inter. **Duminică, 28 septembrie, ora 17.00:** Bologna - Roma, Brescia - Piacenza; Fiorentina - Empoli, Milan - Vicenza; Napoli - Atalanta.

— SERIE B —

CASTEL DI SANGRO - ANDRIA 3-3: Baglieri (2), Teodorani (36), Alberti (69) - Olive (29, 45), Biagioni (44 - penalty); **FOGGIA - REGGINA 3-2:** Chianese (44, 51, 72 - penalty) - Lorenzini (32), Giacchetta (59). Unica victorie a calabrezilor în Puglia a fost înregistrată în iunie 1969, scor 2-0! **GENOA - CHIEVO 0-1:** Zanchetta (48);**LUCCHESE - PADOVA 2-0:** Paci (37), Wome (85); **PESCARA - TORINO 3-0:** Di Giannatale (16, 27), Beghetto (90). Început slab de campinat pentru torinezii lui Souness; **RAVENNA - ANCONA 2-0:**Buonocore (47, 86); **SALERNITANA - REGGIANA 4-0:** Di Vaio (6, 49), Ricchetti (29), Breda (64); **TREVISO - MONZA 3-0:** Fiori (42, 55), Soncin (78). Cele două echipe s-au întâlnit ultima dată în Serie B în martie 1955, scor 2-2! **VERONA - CAGLIARI 2-1:** De Vitis (39 - penalty), Ghirardello (72) - D. Silva (10); **VENEZIA - PERUGIA 2-0:** Schwoch (50 - penalty), Luppi (75). Unica victorie a celor din Perugia pe gazonul lagunarilor datează din octombrie 1933, scor 0-3!

CALCIO Serie B

1. VENEZIA	4	3	0	1	6-2	9	+3
2. SALERNITANA	4	2	2	0	8-2	8	+2
3. CAGLIARI	4	2	1	1	5-3	7	+1
4. LUCCHESE	4	2	1	1	5-3	7	+1
5. PERUGIA	4	2	1	1	5-3	7	+1
6. F.ANDRIA	4	2	1	1	8-7	7	+1
7. CHIEVO	4	2	1	1	3-2	7	+1
8. ANCONA	4	2	1	1	6-6	7	+1
9. VERONA	4	2	1	1	5-5	7	+1
10. C.DI SANGRO	4	1	3	0	6-5	6	0
11. RAVENNA	4	1	2	1	4-3	5	-1
12. TREVISO	4	1	2	1	4-3	5	-1
13. FOGGIA	4	1	1	2	5-6	4	-2
14. PESCARA	4	1	1	2	4-5	4	-2
15. REGGINA	4	1	1	2	3-4	4	-2
16. MONZA	4	1	1	2	4-7	4	-2
17. TORINO	4	1	1	2	3-6	4	-2
18. REGGIANA	4	1	1	2	2-6	4	-2
19. GENOA	4	0	1	3	4-8	1	-5
20. PADOVA	4	0	1	3	1-5	1	-5

Etapa viitoare Serie B

Et. 5, **sâmbătă, 27 septembrie, ora 16.00:** Torino - Genoa; **duminică, 28 septembrie, ora 17.00:** Ancona - Venezia; Cagliari - Foggia; Castel di Sangro - Ravenna; Chievo - Reggiana, Andria - Lucchese; Padova - Salernitana, Perugia - Treviso, Pescara - Verona; Reggina - Monza.

RONALDO - BATISTUTA 1-1, DAR NERAZZURRI AU LUAT 3 PUNCTE

INTER - FIORENTINA 3-2 (1-1)

Stadion "Giuseppe Meazza", spectatori 77.000

Arbitru: Graziano Cesari (Genova), 41 de ani, 90 de jocuri arbitrate în Serie A, 40 de victorii ale gazdelor, 31 remize, 19 succese ale oaspeţilor, 21 de penalty-uri dictate, 33 de cartonaşe roşii acordate

Cartonaşe galbene: Mezzano,West, Tarozzi, Firicano, Cois

INTER: Pagliuca - Bergoni, Galante, Fresi, West - Mezzano (54, Winter), Zanetti, Simeone (71, Zamorano), Djorkaeff - Ronaldo, Ganz (46, Moriero)

FIORENTINA: Toldo - Tarozzi, Firicano, Falcone, Cois - Kanchelskis (37, Bettarini), R. Costa, Serena - Oliveira, Batistuta, Robbiati (64, C. Amoroso)

Au marcat: RONALDO (min. 44), cu un şut de la 14 metri, pe lângă Toldo, bine găsit de o pasă a lui Simeone; SERENA (min. 45), cu un stâng necruţător de la 18 metri, sub bară; BATISTUTA (min. 47), cu un şut din unghi dificil, după ce l-a driblat şi pe Pagliuca, argentinianul beneficiind de o pasă greşită a lui Djorkaeff; MORIERO (min. 72), cu un şut în colţul lung, de la 10 metri lateral; DJORKAEFF (min. 81), care a trimis pe lângă Toldo, de la 12 metri, servit involuntar de... Batistuta.

● A fost, într-adevăr, derby-ul etapei, întâlnindu-se două formaţii cu punctaj maxim după două runde ● Oaspeţii, însoţiţi de 2.500 de fani (alţii o mie au rămas afară, neavând bilete!) au jucat peste aşteptări, dominând minute bune partida ● Astfel, începutul a aparţinut violeţilor, Batistuta trimiţând mingea în transversală. În minutul 37, Kanchelskis a fost "ras" de nigerianul Taribo West, find scos pe targă ● Dominarea oaspeţilor l-a determinat până şi pe vârful Ronaldo să vină în propriul careu, blocându-l la o fază pe rivalul său, Batistuta! ● Repriza a doua a debutat surprinzător, Fiorentina după ce a marcat al doilea gol, având posibilitatea să încheie conturile. Astfel, în decurs de 4 minute, elevii lui Malesani au zguduit de două ori transversala, Batistuta (min. 63) şi Oliveira (min. 67) ● Golul victoriei a fost îndelung contestat de oaspeţi, care au reclamat ofsaid, dar mingea a ajuns la Djorkaeff din piciorul lui Batigol ● A fost al doilea succes al Inter-ului, în faţa celor din Firenze în ultimele 8 jocuri directe (7 în campionat şi unul în Coppa Italia), celălalt fiind consemnat în septembrie 1994, scor 3-1!

ANGLIA

"TUNARII" LUI WENGER SE APROPIE DE FRUNTAŞĂ

"Tunarul" Bergkamp n-a zburat cu Arsenal în Grecia, dar i-a taxat pe Petrescu&Co.

Rămas în Anglia de frica de avion, la deplasarea echipei sale în Cupa UEFA la PAOK Salonic, "olandezul zburător" Dennis Bergkamp i-a apropiat cu "dubla" sa pe "tunari" la doar două puncte de lidera Man. Utd., campioana en-titre. Derby-ul londonez de duminică a ridicat la 19 cota reuşitelor într-o rundă a 7-a relativ săracă la capitolul eficacitate.

La Stamford Bridge, Wenger l-a răspus pe Gullit: **CHELSEA - ARSENAL 2-3**: Gustavo Poyet (40), Gianfranco Zola (60) - Dennis Bergkamp (45, 59), Nigel Winterburn (89), Eliminat: Frank Leboeuf (C) - 67'. Ca şi în prima etapă, la eşecul cu 2-3 de la Coventry, colegii lui Petrescu au pierdut în final, după ce deschiseseră scorul. Cu acest succes, Ian Wright & Co se dovedesc a fi cei mai îndreptăţiţi londonezi la o candidatură pentru primul titlu după 7 ani. Au jucat, la gazde, De Goey - Paul Hughes, Leboeuf, Duberry, Le Saux - Petrescu (înlcuit la pauză cu Granville), Wise, Di Matteo, Poyet - Vialli, Zola, iar la Arsenal: Seaman - Dixon, Bould, Adams, Winterburn - Parlour, Vieira, Petit, Overmars - Wright, Bergkamp.

"Diavolii roşii" au rămas neînvinşi şi după un meci extrem de tensionat pe Reebok Park arenă nou-nouţă, care n-a asistat încă la nici un gol în 180 de minute de fotbal: **BOLTON WAND. - MANCHESTER UTD. 0-0.** Centralul Durkin i-a eliminat în min. 33 pe atacantul Nathan Blake (BW) şi Gary Pallister (MU), pentru un pugilat fără minge, care a generat un "meleu" de 21 jucători! În rest, Per Frandsen, de la gazde, şi Andy Cole au nimerit transversala, respectiv bara. Fără Cox, accidentat, Bolton l-a recrutat, pe 0.5 milioane, pe fundaşul stânga Mike Whitlow, de la Leicester. Tot cu un draw alb, şi având tot un fundaş eliminat - francezul Patrick Valery, care l-a cosit pe "spiriduşul" Dominguez în min. 79 - se poate lăuda şi fosta lideră a lui Hodgson: **TOTTENHAM - BLACKBURN ROV. 0-0.** Meciul s-a disputat în faţa unei asistenţe reduse, o peluză de la White Hart Lane urmând să fie supraetajată.

Al 3-lea scor alb al etapei, respectiv al 3-lea rezultat succesiv identic dintre "bufniţe" şi "azuri", s-a înregistrat la Hillsborought: **SHEFFIELD WED. - COVENTRY 0-0.** Gazdele pot acuza ghinionul accidentărilor căpitanului Atherton şi portarului Pressmann încă din primele 25 de minute, locul între buturi fiind preluat la cbar a doua sa apariţie de Matt Clarke, care debutase cu un "roşu" în sezonul trecut!

"Vulpile" lui Martin O'Neill au trecut peste "şocul Atletico Madrid", dispunând la Elland Road de nişte "păuni" prea imprevizibili: **LEEDS UTD. - LEICESTER 0-1:** Steve Walsh (32, cap al "căpitanului" la cornerul lui Guppy). Mult mai semnificative sunt celelalte două victorii externe minime, ambele consemnate în Londra.

Pe Upton Park, în ale cărei peluze au crescut, văzându-i la lucru pe marii "ciocănari" Moore, Bonds sau Brooking, căpitanul Robert Lee şi-a condus "coţofenele" spre un alt succes magistral, după victoria cu Barça: **WEST HAM - NEWCASTLE 0-1**: John Barnes (44). Londonezii au controlat autoritar prima parte, dar la una din puţinele incursiuni ale vârfului Asprilla, trupa lui Dalglish a punctat. Columbianul, înconjurat de 3 fundaşi, a pasat înapoi, veteranul John Barnes înscriind primul său gol de la sosirea de la Liverpool, cu un exterior de senzaţie, de la 18 metri central, în vinclu. Cum Barnes s-a hotărât pentru Newcastle, în nici 24 de ore, după ce o ţară întreagă ştia că va semna pentru West Ham, dezamăgirea fanilor vişiniu-albaştrilor a fost şi mai mare. Au jucat, la trupa lui Harry Redknapp, Miklosko - Breacker, Rio Ferdinand, Unsworth, Pearce, Lampard - Berkovic, Lomas (cpt), Lazaridis - Hartson, Dowie, iar la Newcastle: Given - Barton, Peacock, Albert, Beresford - Gillespie, Watson, Lee, Batty, Barnes - Asprilla. La gazde a debutat ex-internaţionalul de juniori Ian Pearce, fundaş central, adus pe 2 milioane de lire de la Blackburn, unde a jucat 56 de meciuri în 3 stagiuni, care-l va înlocui pe danezul Mark Rieper, cedat la Celtic. Astfel, cu 3 fundaşi centrali foarte tineri, plus cu alţi 5 titulari de sâmbătă cu o medie de 22 de ani, West Ham priveşte în perspectivă într-un campionat pe care nici nu l-a început rău.

La Selhurst Park, "Gaşca nebună" s-a clătinat serios în faţa celor 16.747 spectatori încă de la "capul" veteranului ex-tunar Andy Linigham, care a ochit stâlpul stâng, în urma cornerului lui Lombardo: **WIMBLEDON - CRYSTAL PALACE 0-1:** Attilio Lombardo (80). Wimbledon, singurul club dintre cele 92 de grupări profesioniste din Anglia care n-are arenă proprie, a evoluat în calitate de gazdă tocmai în faţa proprietarilor arenei, "vulturii" lui Steve Coppell. Dar se pare că lui Vinny Jones & Co. nu le mai merge ca în sezonul trecut, în vreme ce Palace, nou-promovată, este la al 3-lea succes în deplasare, reuşita fiind a "11"-lui: Miller - Gordon, Roberts, Tuttle (62. Edworthy), Linigham, Muscat - Lombardo, Warhurst (85, Shipperley), Hreidarsson - Dyer (58, Freedman), Fullarton.

La The Dell, "sfinţii cu lanterna roşie în poală au beneficiat de revenirea căpitanului Matt Le Tissier, care şi-a rupt mâna în pregătiri, la oaspeţi făcându-şi apariţia golgeterul Robbie Fowler. **SOUTHAMPTON - LIVERPOOL 1-1:** Kevin Davies (48, după un slalom prin defensiva "roşiilor" şi un şut plasat de la 16 m) - Karl Heinz Riedle (38, "cap" la centrarea lui Bjornebye).

Deşi fundaşul Ugo Ehiogu le-a permis oaspeţilor să preia conducerea în derbyul local din Midlands, datorită unui "cap" neinspirat spre propriul portar, Colymore & Co au repurtat a 3-a victorie consecutivă, "berbecii" suferind în schimb al 3-lea eşec la limită "afară": **ASTON VILLA - DERBY CO. 2-1:** Dwight Yorke (73), Julian Joachim (75) - Cicio Baiano (14).

În fine, "caramelele" şi-au revenit niţel, ce-i drept, în faţa nou promovatei din Yorkshire, dar tot n-au scăpat de goluri primite, chiar dacă în poartă n-a mai fost galezul Southall, ci Gerrard: **EVERTON - BARNSLEY 4-2:** Gary Speed (12, "cap", 77 - penalty), Danny Cadamarteri (42), John Oster (84) - Neil Redfearn (32), Darren Barnard (78).

Aseară (luni), a demarat runda a 8-a, cu meciul Liverpool - Aston Villa, miercuri fiind derby-ul Man. Utd. - Chelsea.

MIHAI COMŞULEA

CARLING PREMIERSHIP

1. MAN. UTD.	7	5	2	0	10- 1	17	+8
2. ARSENAL	7	4	3	0	16- 8	15	+6
3. BLACKBURN	7	4	2	1	18- 8	14	+2
4. LEICESTER	7	4	2	1	10- 5	14	+2
5. CHELSEA	6	4	0	2	19- 8	12	+6
6. WEST HAM	7	3	1	3	10- 9	10	+1
7. LIVERPOOL	6	2	3	1	8- 6	9	+3
8. NEWCASTLE	4	3	0	1	5- 4	9	0
9. ASTON VILLA	7	3	0	4	8-10	9	0
10. CRYS.PALACE	7	3	0	4	6- 8	9	0
11. COVENTRY	7	2	3	2	7-10	9	-3
12. TOTTENHAM	7	2	2	3	5- 9	8	-4
13. EVERTON	6	2	1	3	8-10	7	-5
14. LEEDS	7	2	1	4	8-11	7	-5
15. DERBY CO.	5	2	0	3	5- 5	6	0
16. BOLTON	6	1	3	2	5- 8	6	0
17. BARNSLEY	7	2	0	5	6-17	6	-6
18. WIMBLEDON	6	1	2	3	6- 9	5	-7
19. SHEFFIELD	7	1	2	4	7-15	5	-4
20. SOUTHAMPT.	7	1	1	5	5-11	4	-8

GERMANIA

Când se va opri „maşina" lui Rehhagel?

Cu 6 victorii şi o remiză în primele 7 etape, Kaiserslautern a înregistrat cel mai bun start din istoria clubului şi, totodată, cel mai "tare" început pentru o nou-promovată. Singura întrebare pe care şi-o pun druckerii, dar şi specialiştii, este: Când se va încheia zodia fericită pentru trupa antrenorului Otto Rehhagel?

KARLSRUHE - KAISERSLAUTERN 2-4: Hässler (50), Keller (57) - Ratinho (19), Wagner (23 - penalty), Kuka (52), Reich (90). Un succes împotriva tradiţiei, care spune că ultima victorie (de fapt, singura...) a Dracilor roşii la Karlsruhe s-a înregistrat cu aproape un sfert de secol în urmă, mai precis la 8 noiembrie 1975, scor 5-3 pentru vizitatori. Thomas Hässler a marcat pentru a 5-a oară în acest campionat, reuşind acest lucru pentru prima dată într-un tur de campionat.

1860 MUNCHEN - DUISBURG 0-1: Zeyer (4 - penalty). Penalty-ul transformat de Zeyer (al 4-lea al echipei sale şi totodată al său) a fost singurul şut pe poartă tras de oaspeţi în prima repriză. Este pentru a doua oară când Duisburg câştigă 4 din primele 7 etape.

BOCHUM - WOLFSBURG 2-1: Hutwelker (16, 25) - Präger (61). Deşi a avut doar două goluri marcate acasă înaintea acestui joc, Bochum a câştigat după 3 înfrângeri. Se pare că pentru Wolfsburg, victoria externă din prima etapă de la Rostock ar putea rămâne singulară.

SCHALKE - HAMBURG 2-2: Goosens (8), Anderbrügge (63 - penalty) - Dembinski (31), Salihamidzic (35). Chiar dacă Ingo Anderbrügge a înscris al 25-lea său gol, din penalty, pentru Schalke (record al clubului), el nu s-a putut opune pierderii primelor puncte pe teren propriu de către echipa sa. Bosniacul Hasan Salihamidzic a marcat jumătate din golurile echipei sale.

KOLN - BAYERN 1-3: Tretschok (32) - Jancker (11), Nerlinger (21), Scholl (90). Invincibilitatea campionilor în deplasare a ajuns la 10 jocuri. Chiar dacă presa germană îl considera pe antrenorul gazdelor Peter Neururer demis în cazul unui eşec sâmbătă, el va rămâne în continuare la echipă, poate şi datorită unor păreri pozitive, în ciuda rezultatului. Iată două dintre ele: Toni Polster: "**Suntem în rahat până-n gâtm dar niciodată atmosfera n-a fost mai bună ca acum.**" Giovanni Trapattoni, antrenorul învingătorilor: "**Cred că FC Köln merita un rezultat de egalitate.**" Să mai spunem că în ultimele 14 meciuri directe, Köln a câştigat o singură dată (3-1 la 1 aprilie 1995).

BIELEFELD - LEVERKUSEN 2-1: Kuntz (12 - penalty), Fuchs (79) - Kirsten (44 - penalty). Eliminat: N. Kovac (Leverkusen). "**Mai jos de atât nu putem să ajungem. Am pierdut pe merit**", spunea după meci antrenorul Christoph Daum. Este pentru prima dată în acest deceniu când Leverkusen pierde 5 meciuri la rând în deplasare. Căpitanul oaspeţilor, Jens Nowotny, va lipsi aproximativ 2 luni după accidentul din Liga Campionilor, după 26 de etape la rând când a purtat banderola. Astfel, s-a întrerupt seria cea mai lungă de prezenţe consecutive ale unui căpitan de echipă în ligă.

BREMEN - DORTMUND 2-1: Todt (2), Herzog (23) - Ricken (40). Şi deţinătorii Cupei Campionilor au egalat un record: 8 înfrângeri consecutive afară, situaţie nemaiîntâlnită din perioada 13 mai - 20 septembrie 1989. Jens Todt a marcat cel mai rapid gol al campionatului, în timp ce austriacul Andy Herzog a înscris al 24-lea gol consecutiv cu piciorul stâng.

ROSTOCK - HERTHA 4-0: Lange (11), Majak (43), Zallmann (63), Pamic (88). înfrângere care l-a determinat pe managerul Herthei, fostul internaţional Dieter Hoeness, să declare: "**A fost cel mai prost joc al echipei noastre, pe care l-am văzut în viaţa mea. Totuşi vom continua colaborarea cu antrenorul Röber**", iar unul dintre jucătorii de bază ai berlinezilor, Axel Kruse, a conchis: "**Numai noi, jucătorii, suntem de vină.**" Bilanţul Herthei (2 remize şi 5 pierdute) este identic cu cel realizat în sezonul 1990-'91, când echipa... a retrogradat.

STUTTGART - GLADBACH 3-0: Bobic (18, 20), Balakov (48). Victorie netă a şvabilor reuşită de golurile celor două laturi ale triunghiului (desfăcut) Bobic - Balakov - Elber... După 7 etape, media de spectatori se ridică la 33.578 (record Bayern, 61.000, record negativ Wolfsburg, 15.155...)

Golgeteri: 7 goluri - Marschall (Lautern), 6 goluri - Kirsten (Leverkusen), 5 goluri - Hässler (KSC), Salihamidzic (HSV).

MARIUS BREAZU

Etapa viitoare:

vineri, 26 septembrie: Bayern - Schalke, Duisburg - Bielefeld. **Sâmbătă, 27 septembrie**: Leverkusen - Rostock, Dortmund - 1860 München, Hamburg - Bochum, Kaiserslautern - Bremen, Gladbach - Karlsruhe, Wolfsburg - Stuttgart. **Duminică, 28 septembrie**: Hertha - Köln

Bundesliga

1. K'LAUTERN	7	6	1	0	16- 6	19	+10
2. BAYERN	7	5	1	1	17- 6	16	+7
3. ROSTOCK	7	4	1	2	10- 6	13	+1
4. DUISBURG	7	4	1	2	8- 8	13	+4
5. STUTTGART	7	3	2	2	12- 7	11	-1
6. SCHALKE	7	3	2	2	7- 7	11	-1
7. DORTMUND	7	2	3	2	12- 8	9	0
8. HAMBURG	7	2	3	2	10-10	9	0
9. BIELEFELD	7	3	0	4	8- 8	9	-3
10. GLADBACH	7	2	3	2	11-12	9	0
11. KARLSRUHE	7	2	2	3	14-18	8	-4
12. BREMEN	7	2	2	3	10-14	8	-4
13. WOLFSBURG	7	2	2	3	10-14	8	-1
14. LEVERKUSEN	7	2	1	4	14-12	7	-2
15. TSV 1860	7	1	4	2	9-10	7	-5
16. BOCHUM	7	2	1	4	9-14	7	-5
17. KOLN	7	2	1	4	11-17	7	-5
18. HERTHA	7	0	2	5	4-15	2	-7

FĂRĂ CHAMPIONS LEAGUE PE CAP, AJAX DEFILEAZĂ!

După 3 sezoane consecutive în care au reprezentat cu cinste Olanda în Champions League, "lăncerii" din Amsterdam nu s-au regăsit în vara acestui an pe podiumul primei divizii în "ţara lalelelor". Automat, campioana PSV şi secondanta sa, Feyenoord, au luat calea Ligii Campionilor, Ajax neavând voie să rateze în aceste condiţii cucerirea titlului. Noua ediţie, demarată la 19 august, şi-a programat în weekend a 6-a etapă, Litmanen&Co., cu punctaj maxim, simţind în ceafă doar suflul lui Twente şi Heerenven, încă neînvinsă.

Cu 11 noi recruţi ai danezului Morten Olsen în lot, clubul din Amsterdam a schimbat uşor macazul în politica sa. Probabil în uşor recul după recenta producţie de talente de clasă, centrul de juniori condus de Co Adriaanse, care a preluat-o pe Willem II Tilburg, a fost lăsat momentan pe planul secund, în favoarea unor achiziţii din toate colţurile lumii, care să-i entuziasmeze pe cei 47.000 abonaţi ai Ajaxului, clubul cu cel mai baban buget pe '97-'98 din liga olandeză, 210 milioane franci francezi. A sosit Marcio Santos, de la Atletico Mineiro, neadaptat în era Van Gaal, apoi georgianul Shota Arveladze, de la Trabzon, însoţit în Olanda de fratele său Archil, poposit la Breda, sud-africanul de perspectivă ,Benny McCarthy, ex-"japonezul" Michael Laudrup şi costaricanul Froylan Ledezma. Alături de "captain" Blind şi fraţii De Boer, Litmanen, Babangida, Van der Sar şi "diamantul" Dani, aceştia i-ar putea aduce Ajaxului al 11-lea titlu în ultimii 22 de ani. Cu 13 străini în lot, Ajax e la egalitate pe poziţia a doua într-o ierarhie de acest gen cu Feyenoord, care s-a bucurat de prezenţa a 50.000 fani, dintre care 22.000 abonaţi, la prezentarea echipei pe arena Kuip. Cu un buget de 180 milioane franci, antrenorul Arie Haan nemaibeneficiind de "coloana vertebrală" De Goey - Koeman (retras) - Taument - Larsson, Feyenoord se bazează şi ea pe un efectiv împrospătat.

Ce face campioana PSV, care în trecut se bucurase de 6 titluri în perioada '86-'92? Trupa lui Dick Advocaat aşteaptă revenirea completă a belgianului Luc Nillis, golgeterul sezonului trecut, cu 21 de reuşite, dar abia reintrat, ca rezervă, la eşecul sec cu Kiew. Cu 25.000 abonamente vândute şi cu danezul Peter Moller, de la Brondy, PSV n-are nici ea de gând să renunţe la coroniţa cucerită.

Twente, urcată pe 3 în sezonul trecut, cu puncherul cu 20 de reuşite Johnny Bosman, este pe podium şi la acest debut de campionat, dar eşecul neaşteptat acasă în UEFA cu norvegienii de la Lillestroem indică faptul că trupa neamţului Meyer n-are suflu pentru un nou parcurs "tare".

Tot prin preajma podiumului în sezonul trecut, Vitesse Arnhem, care-şi pregăteşte un stadion magnific pentru EURO 2000, se laudă cu primul italian în Olanda, Marco de Marchi, de la Bologna, pierzându-l în schimb pe Makaay, în favoarea lui Tenerife, locul 3 între golgeteri pe anul trecut, cu 19 goluri.

În fine, să aruncăm o privire şi asupra locurilor 6 şi 7 din sezonul trecut, Roda Kerkrade şi Heerenveen. Prima, după ce a salvat săptămâna trecută onarea olandeză în eurocupe, cu un 4-1 în Israel, a capotat duminică în campionat în faţa "tripletei române", 0-2, într-o reeditare a finalei Cupei Olandei, de la 8 mai, când Gerald Sibon, golgeterul cooptat de Ajax, contribuia cu un gol la succesul Rodei cu 4-2. La Heerenveen, Constantinovici, Mitriţă şi ex-polistul Guşatu acoperă momentan plecările unor atacanţi spre... Champions League, şi anume Tomasson (18 goluri anul trecut), la Newcastle, respectiv Korneev, la Feyenoord.

● **6 ROMÂNI ÎNTRE 121 STRĂINI**: Ovidiu Stângă (PSV), Cosmin Mariş şi Ovidiu Bănceu (Fortuna Sittard) şi Florin Constantinovici, Dumitru Mitriţă şi Mugur Guşatu (SC Heerenveen). PSV şi Roda au câte 14 străini, Feyenoord şi Ajax câte 13, la polul opus fiind De Graafschap, RKC Waalwijk, Sparta Rotterdam şi Volendam, cu câte 2.

● **CARE SUNT COLEGII LUI GUŞATU, SUB BAGHETA LUI FOPPE DE HAAN?** Khalid Sinouh /marocan/ şi Hans Vonk - portari; Johan Hansma, David Damman /belgian, Beveren/, Tieme Klompe, Godfrey Nwankpa/ nigerian, Jasper Utd./ Roberto Straal şi Brian Tevreden - fundaşi; Max Houttuin, Johnny Jansen, Borre Meinseth/ norvegian/, Ruud Van Nistelrooy, Ronnie Pander, Alex Pastoor, Alek Radomski/ polonez, Veendam/, Ivan Tzvetkov/ bulgar, Pirin/ şi Jan De Visser - mijlocaşi şi Emanuel Ebiede/ nigerian, Alost/, Rob Van De Berg, Ali El Kattabi, Brian Meyninger, Henry Onwuzuruike/ nigerian, Jasper Utd./, Boudewijn Pahlplatz, Radoslav Samardzic/ iugoslav, Volendam/ şi Jeffrey Talam.

● **CUM AU PORNIT OLANDEZII ÎN ACEST AN, DE PE LOCUL 5 ÎN CLASAMERNTUL COEFICIENŢILOR UEFA?** În ciuda unei plasări bune, care le permite să alinieze două echipe în C1 şi 3 în UEFA, urmaşii lui Cruyff au păşit cu stângul în turul I, manşa I: **PSV** - Dinamo Kiev 1-3 şi Juventus - **Feyenoord** 5-1 în C1; Hapoel BS - **Roda** 1-4 în C2 şi Maribor - **Ajax** 1-1, **Twente** - Lillestroem 0-1 şi **Vitesse** - SC Braga 2-1 în C3. 2-3 echipe pot totuşi progresa.

● **CE FACE "PORTOCALA MECANICĂ"?** Cu un meci de palmares acasă pe 11 octombrie, cu Turcia, Bergkamp&Co. şi-ar dori la anul în Franţa o revanşă în faţa campionilor mondiali din Brazilia, după acel 2-3 american...

● **ABIA LA 10 MAI VOM CUNOAŞTE CAMPIOANA**... până atunci, duminică s-a jucat etapa a VI-a: Fortuna Sittard - De Graafschap 1-0, PSV - Sparta Rotterdam 4-2, Willem Tilburg - Volendam 5-2, NEC Nijmegen - Ajax 1-4, Roda - Heerenveen 0-2, Groningen - Vitesse 1-1, Waalwijk - Vitesse 1-1, Twente - Maastricht 1-0. Astăzi se dispută Feyenoord - NAC Breda.

● **CLASAMENT**: 1. Ajax 18p.; 2. Twente şi Heerenveen 14p.; 4. PSV 12p.; 5. Feyenoord şi Vitesse 11p. ...16. Utrecht şi Willem 4p.; 18. Maastricht 0p.

MIHAI COMŞULEA

CÂINII LATRĂ, CARAVANA TRECE...

de Miki Junea

În Olimp, dar foarte puţin

În sfârşit, bine v-am regăsit, după o perioadă care, mie cel puţin, mi s-a părut dilatată, în orice caz, peste baremul stabilit iniţial, pentru o pauză în ruta Caravanei...

Aş spune că n-a fost tocmai rău, fiind martorul unor evenimente de vârf în lumea sportului, nu a fotbalului, pentru că, m-am lămurit acum definitiv, prin prisma angajamentelor, intereselor, teancurilor de bani şi uneori, chiar a ciocnirilor diplomatice, fotbalul înseamnă altceva. Dar, în primul rând, prezenţa la o competiţie mondială la care ţara ta se întoarce cu şapte medalii, nu-i deloc un lucru de lepădat. Bănuiţi, desigur, că e vorba de gimnastică, aşa este, nici nu cred c-am mai putea găsi un domeniu atât de productiv la vârf, în sportul românesc actual, chiar dacă, şi aici, interesele meschine ale Bucureştiului, care n-a reuşit încă să acapareze totul, se luptă în continuare să distrugă ceea ce se crează la Deva... N-a reuşit nici de data asta. Însă, şi mâine-i o zi, nu-i aşa?

Dar, asta a fost bucuria noastră. Mai bine zis, a unora dintre noi. Pentru toţi, momentul olimpic a eclipsat cam tot ce-a mişcat în împrejurimile lacului Lemann timp de patru zile. Începând cu unicatul: Muzeul Olimpic din Lausanne, inimaginabil tezaur al istoriei sportului, din vremea zeilor şi până astăzi. Cu spaţii adjudecate pentru încă trei milenii de-acum înainte! Ce poţi simţi atunci când vezi pantofii cu care a câştigat Bikila Abebe maratonul de la Tokio? Sau, schiful cu care lordul Killanin, fost preşedinte al C. I. O. a câştigat, student fiind, vestita cursă Oxford-Cambridge? Sau bobul lui Eugenio Monti? Sau schiurile lui Jean Claude Killy? Dacă asta nu-i destul, la tot pasul îţi vine în ajutor televiziunea de înaltă definiţie, cu imagini din istoria Jocurilor... cu filme consacrate Olympiei... şi dacă ai apucat să-ţi revii, te pomeneşti faţă-n faţă cu toate torţele olimpice, atât de la ediţiile de vară cât şi de iarnă, iar dacă poţi trece şi de asta, mai faci doi paşi până la bicicleta lui Fausto Coppi, aşezată alături de cea cu care Eddy Merkx a bătut recordul orei... şi câte ar mai fi de spus... Prerogativele olimpice sunt echivalente cu cele ale unei mari puteri, iar C. I. O. se compară cu un guvern, din acest punct de vedere, sediul său, sau, doar Palatul Beaulieu, locul unde se decid organizatorii jocurilor, stând pe aceeaşi treaptă cu Casa Albă, Palatul Buckingham sau Elisee. Şi-apoi întrebarea: există spirit olimpic? Poate că da, îţi răspunzi, atunci când, cei patruzeci şi ceva de ziarişti greci, aflaţi lângă tine, urmărind cu sufletul la gură decizia juriului, au explodat pur şi simplu, la pronunţarea numelui Atena! Şi te gândeşti la necesara reparaţie morală pentru cele întâmplate cu ani în urmă, când dolarii de la Coca Cola au suflat grecilor ediţia centenară, mutând-o direct în cioburile exploziei din Atlanta... Aşadar, n-a fost să fie ediţia jubiliară, va fi prima ediţie a mileniului Doi. Jocurile revin acasă, iar în Olimpia zeii au început pregătirile...

Bine, bine, dar fotbal... chiar deloc? Ar fi ceva, deşi mă tem că va urma o cădere. Dar, cred că merită, mai ales că e cu totul altceva decât pistele cu care ne înghesuie prin ziarele locului misiţii lui Becali. Anume că, pe unul dintre canalele televiziunii franceze, Lausanne fiind în zona franceză a Elveţiei şi recepţionând excelent aceste programe, prestigiosul ziarist Erich Bieldermann de la L'Equipe a demonstrat cu imagini, cu reluări de faze, cu analiza aşezării în teren, ce mai, cu tot tacâmul, cum Steaua a cedat, ca să nu pronunţ cuvântul vândut, meciul lui Paris Saint Germain! Iar în final, prestigiosul ziarist s-a referit şi la rezultatele mai mult decât dubioase cu care au luat sfârşit mai toate meciurile echipei naţionale ale României şi Franţei! Cu asta cred c-am făcut şi trecerea la pâinea de toate zilele din această rubrică, urmează să depănăm săptămânile ce vor urma...

Brazilienii - cei mai buni şi la "under 17"

Brazilia a devenit duminică prima ţară sud-americană câştigătoare a mondialelor sub 17 ani. În finala celei de-a 7-a ediţii, disputată la Cairo (Egipt), echipa *cariocas* a învins cu 2-1 (0-1), prin dubla lui Andrej, deşi a evoluat din min. 70 în 10 oameni, pe Ghana. În finala din '95, Ghana dispusese tocmai de brazilieni.

Cele mai scăzute preţuri din Timişoara la produse electrotehnice şi electrocasnice

MAGNET

prin magazinele

- CASA CU ATLANŢI
  str. V.V.Delamarina nr. 1
- str. ALBA IULIA nr. 5
- str. UNGUREANU nr.11
  (vizavi de Parcul Botanic)

Produse ale celor mai renumite firme

TEFAL, ROWENTA, PHILIPS, MOULINEX, BRAUN, OCEAN

ÎN VIZOR EUROCUPELE

"HEXAGONUL" DOMINĂ EUROPA, CU UN START DE NOTA... 9

GOAL TROTTER

Mai mereu ignorat în comparaţie cu şcoala de fotbal italiană, spaniolă, germană sau engleză, fotbalul francez de club a reconfirmat la mijlocul săptămânii trecute, cu ocazia primei manşe în turul I al Cupelor Europene, imensul progres reuşit în deceniul 10. Urcată în clasamentul cumulat al coeficienţilor UEFA pe "cincinalul" 1992-'93 / '96-'97 pe locul 3, la nici un punct în urma Spaniei, Franţa a demarat cu 7 victorii, două remize şi un singur eşec, înregistrat tocmai de campioana en-titre, echipa Principatului, AS Monaco. A alinia 10 echipe în turul I şi a suferi doar o corecţie, luând practic un start de nota... 9, reprezintă de-acum o ameninţare clară chiar şi pentru supremaţia din ultimii ani a celor din Cizmă...

CHAMPIONS LEAGUE... Este doar o afacere a "granzilor"

Doar Olympiakos Pireu, 1-0 în grupa "D" cu Porto, dar mai ales Dinamo Kiev, 3-1 la Eindhoven, în grupa "C", au tulburat afacerile marilor cluburi. Şi ar mai fi şi egalul Spartei Praga, e drept, acasă, în grupa "A", cu Parma. În rest, doar victorii ale reprezentantelor ţărilor care şi-au aliniat două echipe în C1, pe baza clasamentului coeficienţilor UEFA. Iată de altfel câte puncte au acumulat aceste cluburi pentru cele mai bune 8 ţări în fotbalul european de club, cu precizarea că Germania şi-a câştigat dreptul, o premieră, la 3 echipe.

1. ITALIA .... 4p.
2. SPANIA .... 3p.
3. FRANŢA .... 3p.
4. GERMANIA ... 9p.
5. OLANDA ...... 0p.
6. PORTUGALIA 3p.
7. ANGLIA .... 6p.
8. TURCIA .... 0p.

Poziţiile în acest clasament corespund celor în ierarhia coeficienţilor. Cât despre măreţia victoriei, cel mai grozav succes i-a aparţinut detaşat lui Newcastle United, prezentă în premieră în C1! Deşi fără atacantul Shearer (în convalescenţă) - Ferdinand (cedat pe bani grei) şi cu o campanie de transferări necostisitoare, "coţofenele" lui Dalglish au răpus graţie talentului lui Asprilla o Barcelona care a cumpărat şi a tot cumpărat în această vară...

CUPA CUPELOR... Devine "Cenuşăreasa" întrecerilor

Premiile mari din Champions League şi tentaţia locurilor înalte în campionat, pentru prinderea unui loc de UEFA, au transformat C2-ul într-o "Cenuşăreasă" a eurocupelor. Faptul că prin simpla victorie în faţa lui Slovan Bratislava, Chelsea lui Gullit a devenit o favorită a competiţiei în viziunea bookmakerilor indică implicit şi importanţa covârşitoare a întrecerii interne, FA Cup, pentru englezi, a căror succese europene post-Heysel au fost de altfel doar în C2, prin MU şi Arsenal. Competiţia e diluată valoric, doar amintita Chelsea şi Steaua Roşie câştigând în trecut un trofeu european. Ar mai fi şi AEK Atena, de 10 ori câştigătoare a Cupei Greciei, care a realizat scorul săptămânii în toate cele 3 competiţii, 5-0 cu letonii de la Dinaburg, în propriul fief, pe Nikos Goumas. Dacă Ţiţi Dumitriu, iată, se distrează, în schimb Armeanu' Halagian a încasat un eşec, dar logic 0-2 în Turcia. Apropo de Kocaeli, de neînţeles afirmaţia comentatorului meciului pentru Radio România Actualităţi, care o cota pe FC Naţional drept favorita certă a dublei confruntări, uitând probabil că turcii defilează cu 5 echipe prin Cupe, în vreme ce România este ca şi adoptată de grupul ţărilor cu o singură echipă în UEFA. Roata fotbalului se învârteşte, şi iar ne gândim la progresul compatrioţilor lui Platini...

CUPA UEFA... Un succes pentru francezi şi eleni

Zilele bune ale francezilor şi elenilor au fost cel mai bine exemplificate de reuşitele în C3. PAOK şi OFI au câştigat la 0 acasă, iar din cele 7 victorii externe, doar Franţa a reuşit două, prin Auxerre şi Metz. Cele 7 "franceze de UEFA, dintre care 3 via - Intertoto, au obţinut 5 victorii şi două remize, un palmares tare, nu-i aşa, la polul opus situându-se Portugalia şi Belgia, fiecare cu câte 3 eşecuri. Nici o victorie din 4 încercări, ce-i drept toate pe terenuri străine, pentru grupările din Albion!

Trăgând din nou o paralelă la capitolul investiţii - performanţă, cel mai agitat preşedinte pare a fi Jesus Gil. Deşi Atletico este în largul ei chiar şi în deplasare, succesul fragil cu 2-1 în faţa neexperimentatei Leicester dovedeşte o dată în plus, că oricât de mult s-ar întări, gruparea lui Antici are mereu probleme când e vorba de Cupa UEFA, conform unei tradiţii pe care o ştie şi Poli. Ca şi o altă spaniolă, Barcelona, şi Atletico a făcut achiziţii de multe karate, în continuare prezentându-vă, conform revistei "Don Balon", valoarea pe piaţa actuală a componenţilor trupei madrilene, cifrată în milioane de pesetas (1 dolar = 140 pesetas): Molina (1.500 milioane) - Geli (300), Prodan (400), Andrei (1.000), Toni (300) - Caminero (1.500), Vizcaino (200), Juninho (2.900), Lardin (2.000) - Kiko (3.000), Vieri (2.600), cele 3 rezerve de marţia trecută fiind Jose Mari (500), Bejbl (1.500) şi Pantici (800). Pe banca lui Atletico mai figurează jucători care valorează împreună 3.100 milioane pesetas!

N-am amintit mai deloc despre "italiene", care s-au înscris în cote moderate, pentru că, suntem siguri, vom scrie destul despre trupele din Calcio în fazele superioare, când le place lor să explodeze, aidoma naţionalei Germaniei pe la turneele finale...

MIHAI COMŞULEA

UNGARIA

LUI VINCZE I-AU FOST SUFICIENTE 30 DE MINUTE PENTRU A CÂŞTIGA 50.000 DE FORINŢI !

Gazdele păreau favorite în ultimul joc al etapei a 8-a, disputat lunea trecut. Până la urmă a fost **VIDEOTON - DEBRECEN 0-0**. Şi oaspeţii puteau chiar învinge, dar Vadicska a ratat un penalty, în minutul 82. Cel care execută, de obicei, astfel de lovituri, Ilea, fusese deja înlocuit, din minutul 80. Locul lui a fost luat de Dan Stupar, care însă a fost eliminat după numai 8 minute, pentru un fault brutal.

Etapa a 9-a a consemnat o nouă victorie externă a liderului. **F.C. STADLER - GYOR 0-1: Korsos (60).**

Cealaltă formaţie neînvinsă până acum a cedat chiar pe propriul teren. **BVSC BUDAPESTA - UJPEST 0-1**: **Kovacs (18).**

Au asistat la acest joc 8.000 de spectatori.

În 3 partide, s-au marcat câte 5 goluri: **FERENCVAROS - VIDEOTON 4-1: Horvath (20), Niicenko (44), Vincze (60, 80) - Roth (11).** Budapestanii s-au detaşat graţie dublei lui Vincze, introdus de-abia în minutul 59, el primind şi premiul de 50.000 de forinţi, acordat celui mai bun jucător al partidei televizate. Din tabăra lui Videoton, a ieşit în evidenţă Dveri, tânărul de 21 de ani, ratând mai întâi un penalty, în minutul 53, pentru ca peste 7 minute să fie eliminat!

DEBRECEN - KISPEST 4-1: Giurisici (9, el reluând în plasă mingea respinsă de portar după un penalty executat de Ilea, 26), Arany (18), Domby (37) - Kabat (8). Antrenorul principal al oaspeţilor, Varga, n-a fost prezent la meci, fiind plecat în Germania, fiul său fiind grav bolnav.

VASAS - TISZAKÉCSKE 3-2: Juhar (40 - golul cu numărul 3500 pentru Vasas în jocuri oficiale), Hamory (42 - penalty), Pal (54) - Nagy (23, 88).

Al doilea eşec pe teren propriu pentru formaţia lui Negrău.

HALADAS - ZALAEGERSZEG 0-2: Nemeth, Nagy.

În celelalte 3 întâlniri, oaspeţii au obţinut un singur punct.

SIOFOK - DIOSGYOR 1-0: Pest; GAZSZER AGARD - MTK 1-1: Tieber (67 - penalty) - Halmai (6); VAC SAMSUNG - BEKESCSABA 2-0: Fülle, Horvath.

Mâine, 24 septembrie, va avea loc runda a 10-a.

La mijlocul săptămânii trecute, 3 echipe maghiare au evoluat în cupele europene. O prestaţie peste aşteptări a avut MTK, în Cupa UEFA, învingând pe Vladikavkaz cu 3-0, prin golurile lui Illes, Preisinger şi Lörincz. Ferencvaros însă, în aceeaşi competiţie, a pierdut la un scor de forfait la OFI Creta. În Cupa Cupelor, BVSC Budapesta s-a întors cu doar un 0-2 de la Sevilla, în faţa lui Betis.

ŞTEFAN MARTON

N.B.1

1. GYOR	9	8	1	0	17- 7	25	+13
2. VASAS	9	7	1	1	23-11	22	+10
3. UJPEST	9	6	2	1	17- 8	20	+5
4. MTK BUDAP.	9	5	2	2	19-11	17	+2
5. BVSC BUDAP.	9	4	4	1	19-12	16	+1
6. DEBRECEN	9	4	2	3	18-10	14	+2
7. FERENCVAR.	9	4	2	3	17-13	14	+2
8. VIDEOTON	9	3	4	2	12-13	13	+1
9. HALADAS	9	4	0	5	14-13	12	-3
10. DIOSGYOR	9	3	2	4	13-10	11	-4
11. BEKESCSABA	9	3	1	5	6-22	10	-2
12. ZALAEG.	8	3	0	5	12-14	9	-3
13. TISZAKECSKE	9	2	3	4	17-22	9	-3
14. VAC SAMS.	9	2	2	5	14-20	8	-7
15. SIOFOK	9	2	1	6	7-14	7	-8
16. STADLER	9	1	4	4	7-14	7	-8
17. GAZSZER A.	8	1	3	4	10-12	6	-6
18. KISPEST	9	1	0	8	7-23	3	-9

În lumea dezvoltată cea mai eficientă reclamă este cea legată de SPORT!

FOTBAL vest vă oferă ACUM, AICI, această şansă, pentru că:

- Spre deosebire de celelalte ziare locale, este difuzat în judeţele ARAD + BIHOR + CARAŞ-SEVERIN + HUNEDOARA + TIMIŞ
- Este citit de populaţia activă, dinamică, "trecut din mână în mână"
- Reclama Dvs. în "Fotbal vest" nu este înghesuită în pagini exclusiv publicitare, ci este evidenţiată distinct, alături de cele mai interesante articole sportive

1900 Timişoara, str. Paris 2A ✦ Tel./fax: 056.190.656;190.128

☛5

POLI A AJUNS PE UN LOC RETROGRADANT

DE PLÂNSUL AFRICANILOR !

FOTBAL vest

Anul VII Nr. 38 (290) ● 30 sep.- 6 oct. 1997 ● 1500 lei

Se difuzează în ARAD, BIHOR, CARAŞ, HUNEDOARA, TIMIŞ

■ MAGNET ■ MAGNET ■ MAGNET ■ MAGNET ■

LA REŞIŢA, VALEA DOMANULUI CHIAR A DEVENIT... SAN SIRO !

☛3

GUŞIGOL I-A SPUS LUI SUNDAY OLISEH

"Fuck You!"

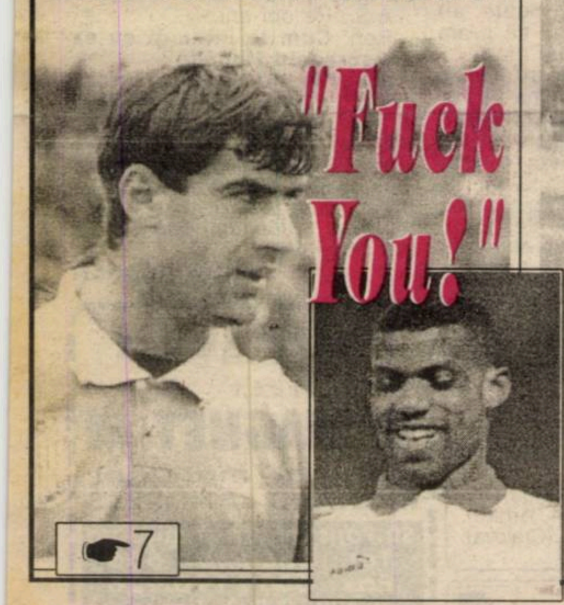

☛7

VOCEA PORUMBELULUI COTIT

(nu iese fotbal dacă nu bagi piciorul)

Există o mioritică şi veche zicală, conform căreia: ***"Prostul nu-i prost destul, dacă nu e şi fudul!"*** Zicala asta s-a potrivit sâmbătă la terifiantul Poli - Alba Iulia 0-1! Oamenii de fotbal spun că orice echipă poate da o gherlă din când în când. Am înţeles, am dat-o cu Satu Mare! Dar chestia cu din când în când la Poli începe să se transforme în permanent! Domnilor fotbalişti, la fotbal, la îngâmfat i se spune fraier! De fapt, ca să fii fotbalist, trebuie să dai cu piciorul în minge! Da' să dai! Şi după aceea să ceri! Nici nu mă mai miră că la Poli în vară erau şpe jucători liberi de contract da' n-a venit nimeni după ei! Pentru că nici o echipă nu vrea să piardă cu Alba Iulia. Şi mă mai deranjează ceva! Sunt mulţi în Timişoara care s-au bucurat de insuccesul lui Poli. Chiar foşti polişti. Ar trebui să înveţe de la Gigi Borugă care i-a şuierat unui fost utist: **"Nu te bucura de insuccesele UTA-ei! UTA ne-a făcut pe toţi mari, că doar nu auzea nimeni de noi la Vagonul sau Telecom!"** ● Mai e un lucru care mă surprinde în fotbalul timişorean privind şeţ spre Pădurea Verde! Păi UMT-ul este nou-promovată şi până una-alta a câştigat toate meciurile de acasă, având adversari mai grei ca Poli! Poli care... şi mă-ntreb de unde atâta nemulţumire şi... (aici trebuia să vină chestia cu fudul) la sindicate şi la serviciul de aprovizionare? Mare-i grădina lui... UMT! La Reşiţa e mare bucurie mare că s-au câştigat toate meciurile acasă! La UMT se taie din prime după o victorie acasă şi se priveşte şeţ peste o evoluţie meritorie?!? ● E greu să faci fotbal la Timişoara. Sâmbătă, după-masă, la Reşiţa, înainte de meci, toţi jucătorii din Valea Domanului erau marcaţi (efectiv!) şi îngrijoraţi întrebându-se ce se întâmplă cu Poli! Să ridice mâna orice polist care ar fi suferit dacă Reşiţa pierdea cu Naţionalul! Nimeni! Diferenţă de mentalitate! De suflet! Sufletul reşiţenilor care, fără îngâmfare, bagă piciorul! E greu să faci fotbal la Timişoara... Şi la Arad asemenea... Pentru că prea mulţi stau mereu la cotitură. Ce contează pentru ei că şi fotbalul o coteşte în jos?

ION GOLUMBU

DIALOGURI INERENTE

ADRIAN SAVOIU

"Lupta pentru promovare se dă între Baia Mare şi Timişoara"

☛2

E LINIŞTE ÎN GOVÂNDARI?

☛8

FLORIN IANU

"Gloria nu mai e o familie"

ADRIAN DACICA

"Am fost convins că se vor lua măsuri"

CIFRELE ETAPEI

2 - eliminări în această rundă (Bălaşa şi Bogoi, ambii de la Târgovişte).

2 - dublele etapei aparţin dinamovistului Adrian Mihalcea şi lui Daniel Mihalache (Petrolul).

2 - numărul de goluri marcate de Universitatea Cluj în ultimele 6 etape, ambele reuşite în partida contra oltenilor, sub Feleac.

3 - lovituri de la 11 metri acordate în etapa a 9-a, toate transformate.

4 - numărul de ore înaintea primului fluier când Sportul studenţesc a părăsit Bucureştiul, pornind spre Piteşti, unde a întâlnit pe FC Argeş. Probabil un record în materie al campionatului românesc.

5 - numărul de goluri reuşit până acum de Florin Bătrânu (Dinamo), contra Bistriţei, el marcând pentru prima dată din acţiune.

17 - goluri marcate în etapa a 9-a (12 gazdele, 5 oaspeţii).

51 - săptămâni de când FCM Bacău n-a mai pierdut acasă. Mai precis, de la 6 noiembrie 1996 (1-2 cu FC Argeş).

64 - ani de la primul meci Universitatea Cluj - Rapid Bucureşti (26 noiembrie '33), cel mai vechi duel al echipelor româneşti în prima divizie.

100 - meciuri jucate în prima ligă de Dorel Mutică (CSM Reşiţa) pentru UTA, Rapid şi actualul său club.

200 - apariţii pe prima scenă a fotbalului românesc pentru gălăţeanul Cătălin Tofan (toate pentru Oţelul).

50.500 - totalul spectatorilor care au urmărit cele 8 meciuri disputate la sfârşitul săptămânii trecute (media 6.300).

Rezultatele etapei a 8-a:

JIUL - FCM BACĂU 3-2: Şerban (50), Movilă (65), Marta (77 - Popovici (25 - penalty), Pavel (47)

"U" CLUJ - UNIV. CRAIOVA 2-2: Cioloboc (33, 37) - Trică (72), Luţu (89)

SPORTUL STUD. - DINAMO 1-0: Caramarin (42). Eliminaţi: Contra (Dinamo min. 55), T. Cristea (Sp. Stud. - min. 65)

PETROLUL - CHINDIA 4-1: Crăciun (34, 60), Bălăceanu (44), Constantin (90) - Jilăveanu (3).

GLORIA BISTRIŢA - RAPID 2-3: R. Sabo (14, 40) - Iftodi (21), Dulca (45), Târţău (72)

FARUL - FC ARGEŞ 1-1: Tudor (10) - Bârdeş (29).

STEAUA - FORESTA FĂLTICENI 3-1: Ciocoiu (31), Lăcătuş (77), Răducan (90) - Cioloca (66).

Meciul **Ceahlăul - FC Naţional** se va disputa la 29 octombrie.

Pentru conformitate

OŢELUL - CSM REŞIŢA 3-1 (3-1)

Stadion "Oţelul", timp frumos, teren bun, spectatori 7.000

Arbitri: C. Marinescu - V. Avram, V. Argăseală (toţi din Bucureşti)

Observatori: E. Dumitriu (LPF), V. Alexandru (FRF)

Cartonaşe galbene: Brătianu II, Balint - Balaci, Ibric

OŢELUL: Arcanu - Balint, Pelin, Haraga, Tofan - Maleş (66, Spirea), V. Ştefan (cpt) (82, Arhire), State, Tănase - V. Ion (35, Stanciu), Brătianu II

Antrenor: Vasile Simionaş. Pe bancă: Bordeianu, Bosânceanu.

CSM REŞIŢA: Boşca 7 - M. Bătrânu 5 - Căprariu 5.5, Mutică 5 (59, Perşa 5.5), Ibric 5 (88, Panescu) - Ciocoi 6 - Ciucur 5 (46, R. Sandu 6), Dincă 5, Doană 6 (cpt) - Szijj 6, Balaci 5.

Antrenor: Ioan Sdrobiş. Pe bancă: Combei, Cr. Chivu.

Au marcat: BRĂTIANU II (2), STATE (7), V. ŞTEFAN (16) - DOANĂ (27).

La tineret: Oţelul - CSM Reşiţa 3-1 (2-0). Pentru oaspeţi a punctat Marcu.

ET. VIITOARE:

Ceahlăul - CSM Reşiţa; Farul - Petrolul; Gloria Bistriţa - FC Argeş; Jiul - Craiova; Naţional - FCM Bacău; Oţelul - Fălticeni; Sportul Stud. - AS Dâmboviţa; Steaua - Rapid; "U" Cluj - Dinamo

FC ARGEŞ - SP. STUD. 0-0

Stadion "Trivale", spectatori: 8.000

ARGEŞ: Vintilă - Lăcustă, Mogoşanu, Săndoi, Gălmencea - Drăguş, V. Popa, Crivac, Năstase - Schumacher, Mutu (46, Ceauşu).

SPORTUL: Lucescu - Cr. Petre - Pădureţ, Cărbunaru, Bunaciu - Diniţă. Fl. Dumitru, Pâcleşan, Dobre - D. Dumitrescu (60, Caramarin), Caraman.

Arbitri: S. Vădana (Cluj) - I. Olah (Sf. Gheorghe), Şt. Poenaru (Botoşani).

La tineret - rezerve: 1-2

FORESTA - JIUL 1-0 (0-0)

A marcat Al. Gheorghe (83)

Stadion "Areni" Suceava, spectatori: 6.000.

FORESTA: Bontea - Şchiopu, M. Cristescu, O. Ciobanu, Minescu - Ene, Cioloca (70, Baicu). Szekely (40, Maftei), Iliaş - Bălan, Guriţă (58, Gheorghe)

JIUL: Anton - Sedecaru, Mititel, Ştirbulescu, S. Radu - I. Radu (63, Marta), Baicea, Movilă, Şerban - Ilinca, Drăgan (46, Stancu).

Arbitri: S. Prodan (Alexandria) - T. Constantinescu, Val. Argăseală (ambii din Bucureşti)

La tineret rezerve: 2-0

Dorel Maria a debutat pe banca Jiului la intermediara cu FCM Bacău, după demisia lui Dumitru Marcu.

PETROLUL - CEAHLĂUL 3-0 (2-0)

Au marcat: D. Mihalache (24, 34), D. Frunză (88)

Stadion "Petrolul", spectatori: 5.000

PETROLUL: Preda - D. Chiriţă, Bălăceanu, O. Grigore, Baştină (89, Vlad) - Măldărăşanu. Gh. Matei, Crăciun, Mihalache - Zmoleanu (80, Frunză), Constantin (75, Orlando)

CEAHLĂUL: Lefter - Atomulesei, Baldovin (46, Pantazi), Gh. Barbu, Şoimaru. M. Matei - M.Ionescu, Şerban (65, Solomon), C. Ilie (70. Botez) - Enache, Fl. Axinia.

Arbitri: Gh. Moise - A. Iordănescu (ambii din Bucureşti), B. Caţaroş (Călăraşi)

La tineret - rezerve: 6-2

"U' CRAIOVA - STEAUA

A fost amânat pentru miercuri 29 octombrie.

ADRIAN SĂVOIU

dialoguri inerente

"Lupta pentru promovare se dă între Baia Mare şi Timişoara"

În toamna lui 1994, **ADRIAN SĂVOIU** şi-a văzut visul împlinit. A reuşit în sfârşit revenirea în Timişoara, după 5 ani de peregrinări pe la Steaua şi FC Braşov. "Ţavi", cum este poreclit şatenul atacant, a profitat de un schimb Poli - FC Braşov, la formaţia de sub Tâmpa fiind cedat Strizu. Aventura fostului elev al profesorului Botescu, la CSŞ Timişoara, în tricoul alb-violet a durat până în vara acestui an, când a plecat la FC Baia Mare. Pentru Poli a jucat 78 de partide, înscriind 16 goluri. Născut la 29 iunie 1972, Săvoiu a colecţionat la numai 25 de ani 168 de prezenţe în prima ligă, marcând 33 de goluri.

Startul său fulminant în acest sezon, când după 7 etape a izbutit să înscrie jumătate din golurile maramureşenilor, ne-a determinat să-l contactăm telefonic, după un antrenament al lui FC Baia Mare, înaintea etapei a 8-a.

Rep: **Adi, în ediţia trecută ai izbutit să punctezi de 7 ori pentru Poli, în 32 de etape. Acum, la Baia Mare, ai marcat deja de 6 ori după 7 runde! Cum se explică această revenire în forţă a ta?**

A.S.: Aici am găsit liniştea, de care aveam atâta nevoie. Ani de zile am luptat să revin în Timişoara, dar când am ajuns în oraşul în care am început fotbalul, am descoperit că atmosfera nu era tocmai prielnică pentru mine. În turul campionatului trecut am avut evoluţii destul de bune, am marcat 7 goluri, după care m-am trezit mai tot timpul rezervă. Nici măcar în turneul din Ungaria, în iarnă, n-am fost titular. La Constanţa, în prima etapă a returului, am jucat doar 5 minute! E clar că nu am fost dorit la Timişoara. Ştiu şi de cine, dar nu vreau s-o spun. Dacă are curajul, s-o spună singur. Se poate observa clar în perioada cui mi-a mers jocul şi, apoi, în perioada cui nu am mai fost agreat. Menţionez doar că nu mă refer la antrenori.

Rep: **Te referi la vicele Anghel?**

A.S.: Am spus că nu vreau să dau nici un nume...

Rep: **Am auzit că în vară, când s-au negociat contractele, tu ai cerut cei mai mulţi bani. E adevărat?**

A.S.: În vară s-a pus problema să ni se achite doar jumătate din contracte. Plecaseră Guşatu, Sasu, Velcea. Era vorba că nu mai rămâne nici Vlaicu. Erau numai copii. Nu am cerut o sumă fabuloasă. Niciodată nu am pus pe primul plan banii. Aceste zvonuri mă deranjează. Dacă aş fi avut evoluţii şterse la Baia Mare, nu mai spunea nimeni nimic. Dar acum, pentru a se justifica probabil cedarea mea, sunt vehiculate tot felul de motive. De ce nu se spune adevărul? Eu sunt de acord să fiu pus faţă în faţă cu cei din conducere şi să clarificăm lucrurile. Când s-a comunicat lotul pentru sezonul 1997-98, mie nu mi-a spus nimeni nimic, am aflat doar din ziare că nu mai au nevoie de serviciile mele! Când am mers apoi la club pentru discuţii, poate au fost deranjaţi de faptul că n-am râs pentru că m-au dat afară...

Rep: **Adi, din câte ştim noi, ai avut de ales între UTA şi FC Baia Mare. De ce ai optat pentru clubul maramureşan?**

A.S.: În vară am avut şi alte oferte, dar eu am dorit să joc şi în continuare pentru Timişoara. Nu s-a putut şi, astfel, am ales Baia Mare, deoarece este un club serios, de perspectivă, în timp ce UTA este o echipă în formare. În plus, arădenii n-au avut bani să-mi achite grila de transfer.

Rep: **Ce ai găsit la Baia Mare?**

A.S.: Condiţii cum au puţine echipe în România. Dl. Schorsch este neamţ şi s-a gândit că pentru a forma o echipă competitivă, mai întâi este necesar să creeze condiţii... Beneficiem de echipamente noi, 30-35 de mingi, totul de la firma "Adidas". Eu am primit un apartament cu două camere.

Rep: **Au fost nişte zvonuri cum că dl. Schorsch ar părăsi echipa şi că nu veţi mai avea nici bani de deplasare....**

A.S.: Au fost nişte neînţelegeri, dar nu între oamenii de la club. Nu vreau să intru în amănunte. Pădure fără uscături nu este. Dar pe noi, jucătorii, aceste zvonuri nu ne-au prea afectat, văzându-ne în continuare de treabă.

rep: **Şi aţi adunat 4 puncte în deplasările de la Sibiu şi Craiova. Se doreşte, într-adevăr, promovarea la Baia Mare?**

A.S.: Avem o echipă foarte tânără. Eu am 25 de ani, mai în vârstă sunt doar Mănăilă şi Ghindă. restul băieţilor au 21-22 de ani. Sunt convins că în ediţia 1998-99 vom promova cu siguranţă. Anul acesta nu a fost stabilit acest obiectiv, dar cum am văzut valoarea echipelor întâlnite în primele 7 etape, n-ar fi exclus să reuşim această performanţă.

Rep: **Care crezi că sunt principalele favorite la câştigarea seriei?**

A.S.: Poli! Pe ASA Tg. Mureş n-am văzut-o şi nu ştiu cum stă pe plan financiar. Lupta cred că se va da între noi şi Timişoara.

Rep: **Pe câţi ani ai semnat cu Baia Mare?**

A.S.: Pe doi ani.

Rep: **Cum te înţelegi cu ex-timişoreanul Mănăilă?**

A.S.: Foarte bine. După unul din jocurile trecute, când amândoi am fost consideraţi cei mai buni jucători ai formaţiei noastre, Mănăilă mi-a spus, cu un oarecare regret: *"Păcat că nu ne-am putut aduce contribuţia la bunul mers al fotbalului timişorean"*. Dar aşa-i viaţa!

SANDU USUSAN

FCM BACĂU - OŢELUL 0-1 (0-0)

A marcat C. Bosânceanu (48)

Stadion "Nicolae Păduraru), spectatori: 10.000

FCM BACĂU: Bogdan - Popovici - Condurache, Gireadă, Pavel - Ov. Rotariu (17, Petcu), Ciobanu, Serea, D. Munteanu - Scânteie. Căpuşă.

OŢELUL: Arcanu - Bosânceanu, Haraga, Pelin, Tofan, Maleş (65, Spirea) - Balint, V. Ştefan, Tănase - State. M. Stanciu (74, Arhire).

Arbitri: Ad. Stoica - Al. Rolea (ambii din Bucureşti), I. Dumitrică (Craiova).

La tineret - rezerve: 3-0

DINAMO - GLORIA 4-3 (4-0)

Au marcat: A. Mihalcea (28, 39), D. Rednic (35), Fl. Bătrânu (37) - I. Oană (50), I. Miszti (62 - penalty), D. Mif (68).

Stadion "Dinamo", spectatori: 3.000

Disputat sâmbătă de la ora 15.

DINAMO: Prunea - Cotora - Bodea (63, Fl. Ionescu), Bătrânu, Tâlvan - Hâldan, Petre, Tararache, Rednic - Mihalcea, Pitu (86, Grozavu).

GLORIA: Câmpeanu - Miszti, Mif, Cristea, Săsărman - Sabo (3, Cincă), Dăncuş, Moga, Nicolae (76. Costin) - Oană (61, Muşat), Rus.

Arbitri: L. Sajtos (Sibiu) - I. Negoescu (Târgovişte), I. Onicaş (Zalău).

La tineret - rezerve: 2-0

RAPID - "U" CLUJ 2-0 (1-0)

Au marcat: D. Pancu (42), D. Târţău (47)

Stadion "Giuleşti", spectatori: 6.000

RAPID: Lobonţ - M. Rednic - Stanciu, Iencsi, Nanu - Marinescu, Lupu, Bundea (46), Butoiu), Iftodi - Pancu (88, Şumudică), Târţău (57, B. Andone).

"U": Mare - Moldovan - Şandru, Falub, Jula, Marcă - M.Popescu, Oncică, Truşcă - Minteoan, I. Lazăr (71, Predatu).

Arbitri: Gh. Constantin (Rm. Vâlcea) - Val. Banu, Gh. Biziniche (Ploieşti)

La tineret - rezerve: 0-2

CF CHINDIA - FARUL 1-1 (1-0)

Au marcat: Cr. Bălaşa (11 - penalty) - Fl. Niia (79).

Stadion "Municipal", spectatori: 500

CHINDIA: Diac - Nan - Ghergu, Bogoi, Visalon - M. Alexandru. Ciobanu, Balaş, Bălaşa, C. Dinu (68, Hulubei) - Antal, Jilăveanu.

FARUL: Tufişi - Chirea (40, Ţeican) - Niia, Dinu, Fl. Popa, G. Tudor - Stere, Axinciuc, Abăluţă (54, Tănase) - B. Oprea, Grigoraş.

Arbitri: A. Huzu (Sibiu) - N. Grigorescu (Timişoara), P. Abrudan (Cluj)

Eliminaţi: Bălaşa (63), Bogoi (80),ambii de la gazde.

La tineret - rezerve: 0-2

Ion Motroc a preluat săptămâna trecută banca tehnică târgovişteană, în urma demisiei lui Vasile Aelenei.

FOTBAL vest
editat de
MAGNET
General manager
RICHARD ANDRESS
Str.Paris nr 2A Timişoara
Tel. 056 / 190.656
Fax 056 / 190.128
C.P. 490 O.P. 3 Timişoara

Director onorific MARCEL TOLCEA
Director DUKI POPOVICI
Redactor şef SANDU USUSAN
Director economic LASZLO MOLNAR

Colectivul redacţional:
MARIUS BREAZU, OVIDIU PĂCURARIU, PETRU FUCHS, MIHAI COMŞULEA, CORNEL BOCIORT, CĂLIN VEGHEŞ

Redactori editorialişti MIKI JUNEA, OSCAR MANTO
Ideolog RADU SUCIU

Redactori colaboratori:
ŞTEFAN MARTON, GHIŢĂ OCHIŞOR, HORAŢIU OLARIU, FLORIN CĂRĂBAŞ, BRANKO VUIN, CIPRIAN URICAN, OVIDIU OLARIU, RENATO PITTINI, ALIN RADOVAN, MARIUS PANAITE, ALEXANDRU IZVERNARI, CIPRIAN TRANCĂ, BORKO IORGOVAN

Reporteri speciali NELU SERE, HORIA CIULEA

Tehnoredactare: CULTURAL srl
TIPAR WEST TIPO INTERNATIONAL
Timişoara, tel. 123.907

VALEA DOMANULUI CHIAR CĂ E... SAN SIRO!

CSM REȘIȚA 1 0 NAȚIONAL

Stadion: "Valea Domanului" **27.9.'97** / ora **17.00**

Spectatori: 12.000

Timp: răcoros

Teren: excelent

Arbitri: C. Gheorghe (Suceava) - I. Spătaru (Timișoara), S. Boca (Iași)

Observatori: FRF: Dan Ionescu LPF: Alex. Popescu

	CSM Reșița	Național
Șuturi la poartă:	16	9
Șuturi pe poartă:	5	1
Cornere	4	5
Ofsaiduri	4	7

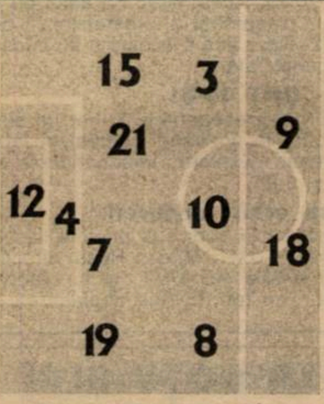

Înlocuiri: 77' Mutică cu Dincă (16) 81' Balaci cu Perșa (19)

Marcatori: CIOCOI (84 - din penalty)

Cart. galbene: Bătrânu, Szijj

Cart. roșii: ---

7	Boșca	12	1	Ștefănescu	6
7.5	Ciocoi	3	3	Ciubotariu	5
7	M. Bătrânu	4	4	Sburlea	5
6.5	R. Sandu	7	5	Necula	5
6	Ciucur	8	7	P. Marin	5
7	Szijj	9	9	Niculescu	6
6	(cpt) Doană	10	10	Vasc	5.5
6	Panescu	15	14	T. Petre	5
6.5	Balaci	18	15	Albeanu	5
6.5	Căprariu	19	16	Liță	4
6	Mutică	21	19	Vochin	6

pe bancă: Combei (22) Ibric (14) Chivu (17)

pe bancă: (8) Carabaș (23) Coman

Înlocuiri: 46' P. Marin cu Ganea **5** 60' Liță cu Coroian **5** 84' Ștefănescu cu Pap

Marcatori: -

Cart. galbene: P. Marin, Vasc, Necula, Vochin

Cart. roșii: --

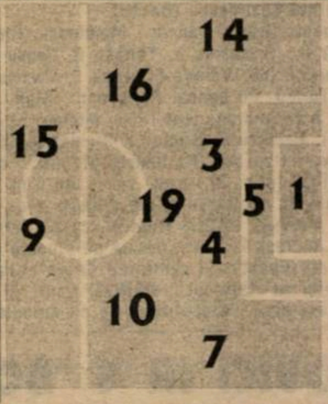

Din nou SANSIRO

A jucat bine **Mircea Bătrânu**! N-a ieșit la rampă datorită indicațiilor "părintelui" Sdrobiș, care nu a vrut să riște nimic. A fost exact, sigur și sobru. Și **Boșca** a făcut un meci bun. A intervenit spectaculos la șutul sub bară a lui Niculescu. Și chiar dacă n-a avut nici un alt șut spre poartă, a ieșit culegând la nesfârșit mingile "plouate" din propriul careu. **Căprariu** a făcut din Vasc un jucător anonim. În plus, a fost mereu prezent ca avangardă a lui **Ciucur** pe flancul drept al atacului reșițean. **Szijj**! Dl. Szijj! Ca un David între "goliați", s-a bătut pentru orice "fărâmă" de minge în careul Naționalului. Dar l-am ales totuși ca erou al meciului pe **"Siro" Ciocoi**. Un nume despre care a început să se vorbească și în Ghencea. "Plusul" față de ceilalți, pe lângă jocul de un travaliu ieșit din comun, ar fi sângele rece cu care a executat penalty-ul. Era minutul 84 și incursiunea lui Ioska Szijj în careul advers a fost oprită prin henț de Sburlea. Henț a fluierat C. Gheorghe, chiar dacă apoi Joska a fost și faultat. Penalty limpede... Pentru toți, în afara lui Halagian... Se pregătește să execute "stângul golgeter" al Reșiței, Sansiro! Halagian gesticulează! Schimbare. Iese portarul titular, Ștefănescu, intră în poartă ex-orădeanul Pap! Armeanul mizează pe psihologie! Chiar indică și colțul în care va trage Ciocoi. Și Ciocoi execută, acolo unde a arătat Halagian, dar prea precis și prea puternic pentru ca Pap, plecat pe direcția mingii, să mai poată face ceva. Iată cum a comentat Sansiro acest moment: **"N-am avut nici o emoție. Eram sigur că înscriu! Dar când am văzut că Halagian schimbă portarii și în fața mea a apărut ăla mare, parcă m-a încercat îndoiala. Însă eu am șutat, ca de obicei, în dreapta jos. Și a ieșit bine!"**

DUKI POPOVICI

Chiar! Ce joacă Naționalul?

Sâmbătă, la Reșița, într-o atmosferă extraordinară creată de un oraș care efectiv trăiește pentru fotbal, a fost totuși un meci modest. Firesc, am spune. Pe de o parte, pentru că Naționalul **este** o echipă modestă față de renumele creat artificial. O echipă care nu joacă nimic, ci încearcă să-și intimideze adversarii mai mult prin eleganța... autocarului și a superbului echipament "Kappa"! Pe de altă parte, pentru că CSMR-ul a jucat "la cutie", fără să se avânte și să riște prea mult, probabil cu teama unei nou-promovate în fața vicecampioanei.

Deși Florin Halagian încerca după partidă să convingă mass-media că a venit la victorie, aceasta putea surveni doar în urma unei faze norocoase, deoarece "bancarii" joacă cu 6 fundași, doi mijlocași de bandă și două vârfuri. La mijloc... o mare gaură neagră! Adică Naționalul joacă fără... joc. Mingi lungi pentru două vârfuri efectiv izolate. Toată tehnica lui Halagian se bazează pe o apărare ultra masivă (apropo, lui Ciubotariu, Sburlea, Vochin și Necula le-ar sta foarte bine și sub un coș de baschet!) și pe "punctarea" din faze fixe. La cornere și lovituri libere laterale, "caii din spate" urcau aproape în corpore în careul advers. Și tocmai aici s-a dovedit zicala cu sabia cu două tăișuri, reșițenii dovedindu-se cei mai periculoși contraatacând după asemenea faze...

În rest, "rosso-neri" n-au adaptat tactica cea mai potrivită, abuzând exasperant de centrări în careu, marea majoritate fiind o pradă ușoară pentru oaspeți. Dar Reșița a câștigat! **MERITAT!** A câștigat în primul rând pentru că a crezut în victorie. A luptat, a trecut în repriza a doua peste complexe și a fost susținută efectiv de un public extraordinar și de credința că în Valea Domanului repriza a doua e magică! Poate că la ultimul argument veți zâmbi, dar în fotbal acest gen de superstiții înseamnă, deseori, foarte mult! Și băieții echipați în culorile Milanului știu mai bine decât noi toți acest lucru. Niște băieți care încep să fie conștienți de acest fapt și care în acest an au avut șansa să explodeze! **RENATO PITTINI**

MITICISMUL LUI HALAGIAN

O conferință de presă cu Halagian și Sdrobiș nu putea reprezenta decât "carne de tun" pentru a patra putere în stat!

Din păcate, "prestația" lui Halagian a fost jalnică, lăsând un gust amar în Valea Domanului! Păcat! "Hala", pe când îl antrena pe Dobrin, a dat cu tifla cu Argeșul său fotbalului totalitar din București. A uitat! La Reșița s-a dovedit mai... mitic decât toți miticii! Deh! A trecut omul și pe la Victoria București... Și pe la Scornicești...

Cu un singur șut pe poartă în 90 de minute (min. 82!!!! - Niculescu), antrenorul Naționalului încerca să convingă asistența că a trecut pe lângă victorie! Și apoi, **"meciul trebuia să se termine la egalitate, dar arbitrul a făcut cadou cele trei puncte echipei gazdă!"**. Și deși ne-a asigurat că nu comentează arbitrajele, același Halagian a fost în continuare penibil: **"Echipa mea a jucat bine, dar arbitrul nu ne-a lăsat să ne facem jocul, deciziile fiind luate în favoarea echipei gazdă"**. În final, o declarație "epocală": **"Nu folosesc cuvântul *viciat*, dar consider că rezultatul întâlnirii a fost hotărât de arbitrul întâlnirii. Astăzi nici Real Madrid nu câștiga aici pentru că arbitrul a fost cu Reșița"**.

Cam ăsta-i Bucureștiul, cam ăsta-i Naționalul din București, cam ăsta-i Halagian din... București. Penibil! E greu să fii bărbat și să accepți înfrângerea cu demnitate, neobișnuit fiind cu un arbitraj corect (sincer, nu-l simpatizez deloc pe Costică-Suceava) și surd la fluierăturile... reșițenilor!

De cealaltă parte, Ioan Sdrobiș a dat dovadă de o neașteptată diplomație și șiretenie fotbalistică, folosindu-se tocmai de călcatul prin străchini a lui Halagian care, gomos, a fost însoțit la conferința de presă de un... purtător de cuvânt! Penibil ca și el! Iată câteva spicuiri sugestive din "speech"-ul lui Sdrobiș:

● Naționalul nu știe să piardă ● Așa arbitraj am dori oriunde în deplasare, mai ales în returul cu Naționalul ● N-am știut cum să pregătesc echipa, nefiind siguri că vom juca sâmbătă sau duminică. ● Naționalul și-a amânat meciul de miercuri, noi am revenit de la Constanța aproape la încălzire.

HORAȚIU OLARIU

CLASAMENT

Echipa	TOTAL						penalty				ACASA					AFARA					Adevar	Galb	Rosii	Media spect
							in fav.		impotriva															
							Total	Marc	Total	Marc														
1 FC ARGES	9	7	2	0	15-6	23	2	2	1	0	5	4	1	0	6-1	4	3	1	0	9-5	+8	27	2	9799
2 OTELUL	9	7	1	1	24-4	22	2	2	1	1	4	4	0	0	17-1	5	3	1	1	7-3	+10	26	0	6625
3 RAPID	9	7	1	1	14-5	22	2	2	2	2	5	3	1	1	6-3	4	4	0	0	8-2	+7	19	1	8999
4 STEAUA	8	6	1	1	20-9	19	0	0	2	0	4	3	0	1	11-6	4	3	1	0	9-3	+7	17	0	6249
5 NAȚIONAL	8	6	0	2	11-6	18	2	1	1	1	4	3	0	1	7-4	4	3	0	1	4-2	+6	13	0	2749
6 CRAIOVA	8	5	1	2	20-8	16	5	4	4	3	4	4	0	0	14-2	4	1	1	2	6-6	+4	17	1	6624
7 CSM RESITA	9	5	1	3	15-15	16	2	1	1	1	5	5	0	0	11-2	4	0	1	3	4-13	+1	15	1	11599
8 DINAMO	9	5	0	4	19-15	15	5	4	3	3	5	4	0	1	15-9	4	1	0	3	4-6	0	18	5	4899
9 FORESTA	9	3	2	4	8-9	11	2	2	0	0	5	3	1	1	7-4	4	0	1	3	1-5	-4	16	0	8300
10 PETROLUL	9	3	1	5	13-13	10	1	1	2	2	5	3	1	1	12-6	4	0	0	4	1-7	-5	19	2	6299
11 CEAHLĂUL	8	2	2	4	10-9	8	1	1	0	0	3	1	1	1	7-3	5	1	1	3	3-6	-1	8	1	6000
12 GLORIA B-TA	9	2	2	5	14-17	8	4	4	1	1	4	1	1	2	6-7	5	1	1	3	8-10	-4	13	0	4875
13 FCM BACĂU	9	1	5	3	7-11	8	2	1	1	1	5	1	3	1	3-3	4	0	2	2	4-8	-7	22	1	7399
14 SPORTUL ST.	9	2	1	6	8-15	7	1	1	4	3	4	2	0	2	5-4	5	0	1	4	3-11	-5	28	5	2250
15 U CLUJ	9	1	3	5	6-12	6	2	1	1	1	4	1	2	1	5-3	5	0	1	4	1-9	-6	19	2	4624
16 FARUL	9	1	3	5	8-16	6	2	2	4	3	4	1	2	1	3-3	5	0	1	4	5-13	-6	13	0	4499
17 DÂMBOVITA	9	1	2	6	7-23	5	1	1	4	4	5	1	1	3	4-10	4	0	1	3	3-13	-10	22	2	5799
18 JIUL	9	1	0	8	6-32	3	0	0	4	4	4	1	0	3	4-11	5	0	0	5	2-21	-9	14	1	5124

Din culisele Văii Domanului

■ După cum scriam în numărul trecut, Naționalul (fost Progresul) a poposit de două ori, ca și componentă a primei ligi, în Valea Domanului, și de fiecare dată a încasat câte patru goluri. Inspirat de acest fapt și, probabil, de victoria echipei de tineret, pe terenul din Minda, cu 4-2 (cu toate că la "junii" bancari au evoluat Pigulea și Moisescu), președintele CSM-ului, Marius Popescu, a pronosticat un... 4-2 pentru CSM. N-a fost să fie! A fost un... doar 1-0, mare cât 3 puncte în fața lui Halagian, care a câștigat tot, în deplasare, în acest campionat!

HALAGIAN : *"De unde penalty, Ilie, că l-a lovit mingea în mână de la 1 metru!"*

PĂTRUICĂ: *"Păi ce, băi Hala, ați venit aici să jucați fotbal sau handbal?"*

■ Cu Reșița, Naționalul și-a cheltuit banii degeaba. Echipa a venit în Banat cu avionul, pe ruta București - Timișoara, la aeroport așteptând-o... autocarul clubului bucureștean, care a transportat-o mai departe spre capitala Carașului. În final, am rămas impresionați de alura autocarului, nu și de cea a echipei.

■ La câteva minute după victorie, la vestiare, s-a produs inevitabila îmbrățișare Sdrobiș - Pătruică. După care, Sdrobiș a percutat: **"Nea Ilie, trei sticle de șampanie pentru băieți! Da' din alea scumpe, că azi v-am adus 3 puncte la fel de scumpe!"**. Mărinimia lui Pătruică nu s-a lăsat așteptată, în câteva clipe apărând în mâinile băieților trei sticle de "Moscato Dolce" italian!

■ Legendarul maseur Gigi Rouă și-a făcut rost de un șort verde imens! Din păcate, timpul fiind destul de răcoros, n-a putut să-l poarte la meci, Ne pare rău pentru Gigi, căruia culoarea verde îi este dragă ca viața!

■ Multe momente din meci președintele Marius Popescu nu le-a putut urmări, fiind preocupat - alături de administratorul stadionului, "Țeavă" Ritteș - să stopeze ploaia de serpentine care bombarda, dinspre tribuna I, banca lui Halagian. Necazuri însă s-ar putea să nu i se tragă de la serpentine, ci de la zelul exagerat al crainicului stadionului, Benga, care efectiv, în ultimele cinci minute a partidei încuraja de la stație echipa gazdă! Lucru interzis de ROAF și sesizat de observatorul F.R.F.

■ Sansiro Ciocoi a încasat a treia sută de mărci de la antrenorul Sdrobiș! Este știut faptul că "părintele" premiază cu o "violonistă" pe jucătorul care aduce golul victoriei grupării din Valea Domanului. Sansiro începe să câștige ca pe... "San Siro"!

La tineret **CSM REȘIȚA - FC NAȚIONAL 4-2 (3-1)**

Claudiu Stoica și-a luat rolul în serios

Pentru gazde au marcat: Marcu (11m), Păuna (de două ori), Pițurnea. La toate cele patru goluri, coautor a fost ex-craioveanul Claudiu Stoica.

CSM a evoluat în formația: **Agachi II - Dobre - Bălean, Filip, Agachi I - Păuna, Bica, Zimmer, Pițurnea (Benga) - Marcu (Radu), Cl. Stoica.**

ALB-NEGRII - ACASĂ LEI, AFARĂ FOARTE MIELUŞEI

VEGA DEVA - UMT 4-0 (4-0)

Stadion "Cetate", teren bun, timp închis, friguros, spectatori: 800.
Arbitri: T. Baroian - V. Badea, St.Dabi (toţi din Ploieşti).
Observator: Cornel Costinescu (Bacău).
Cartonaşe galbene: Grosu, Danciu - Miculescu, Ploscariu.
VEGA: Ciubotar 6 - Fartuşnic 6, Tănase 6, Grosu 5,5 (46, Dan Gabriel 5,5), Naniu 6,5 - Popa 7, Răducănescu 5,5 (66, Voinea 5), Luca 6, Danciu 6 - Stoian 6, Rădos 7 (cpt.) (20, Ghircău, 6).
Antrenor: Gh. Ţurlea. Pe bancă: Rahovean - Stan.
UMT: Popovici 5,5 - Andreaş (cpt.) (13, Miclea, 5) - Răcelescu 5, S. Mihai 6, Varga 6 - Contescu 4,5 (60, Radu 5), Paleacu 6, Briciu 5, Miculescu 5,5, Bărbosu 5 - Petre 4 (48, Ploscariu 6).
Antrenor: Octavian Popescu. Pe bancă: Chimiuc - Iordache.
Au marcat: RĂDOS (min. 3), "cap" lobat din 6 m., la colţul lung, dintre "stanele de piatră" Răcelescu şi Mihai, la centrarea de pe dreapta a lui Danciu, căruia i-a revenit balonul dintr-un clinci la 25 m. cu Andreaş; RĂDOS (min.9), care a împins din 6 m., în stânga lui Popovici, mingea nedegajată de Andreaş la centrarea de pe dreapta a lui Popa; POPA (min. 12), vole din alergare de la 8 m. lateral dreapta, la centrarea de pe aripa stângă a lui Naniu, rămas în posesia mingii în urma clinciului cu Răcelescu; DANCIU (min. 17), "cap" din 7 m. în dreapta lui Popovici, deşi talonat de Răcelescu, la centrarea de pe dreapta a lui Stoian.

POPOVICI IA 4 "BOABE" DE ZIUA LUI

Prin prisma unicului succes în acest sezon al controversatei învingătoare a severinenilor, 1-0 cu Dacia Piteşti pe 23 august, multor localnici le-ar fi surâs scorul de 2-0 înscris pe tabelă cu 30 de minute înaintea începerii derby-ului noupromovatelor. Doar 9 minute i-au trebuit căpitanului de 25 ani Bogdan Rădos să reteze cu două execuţii excelente orice speranţe umetiste de draw sub Cetatea de pe Mureş.

Fără Trandu, accidentat, dar cu Contescu titularizat pentru a 3-a oară în acest sezon, Octavian Popescu a fost trădat rapid de acelaşi bloc defensiv aliniat acasă în etapa precedentă. Rădos a marcat al 4-lea său gol cu capul în noua ediţie, deschizând scorul, în urma bâlbâielii liberoului Andreaş în faţa lui Danciu. Reuşita a descătuşat-o pe Vega, care, graţie câtorva combinaţii dintr-o singură atingere, în special pe flancuri, a decimat o apărare oaspete rarefiată. Iuţind jocul în faza de finalizare şi mulţumită unor centrări perfecte, gazdele au fructificat în debut toate fazele lor de atac, înscriind în 17 minute tot atâtea goluri câte reuşiseră în precedentele 7 etape! Portarul Sorin Popovici, care a împlinit 22 de ani în ziua meciului, a avut un sfert de oră de coşmar, visătoarea defensivă de pe Bega încasând croşeu după croşeu într-un meci pe care l-a pornit cu garda jos.

Odată paguba produsă, la 0-3, Popescu l-a înlocuit pe liberoul Andreaş cu Miclea, trecut fundaş stânga în locul lui Varga, care a preluat de la Răcelescu, mutat libero, postul de fundaş dreapta. Şi aşa, UMT-ul a primit încă un gol de la o echipă care avea 3 jucători de talia lui Miculescu . Cum fundaşul stânga, Naniu, a fost foarte ofensiv, având două şuturi succesive în minutul 27, parate cu greu de Popovici, oaspeţii au pătruns în două rânduri pe flancul drept, reflexul lui Ciubotar deturnând în corner şutul la colţul scurt al lui Varga. Gazdele s-au relaxat şi mai mult, iar deschiderea lui Miculescu pentru Bărbosu, urmată de centrare, a generat ratarea meciului. Autor Petre, în minutul 41, care a reluat alături din 5 metri, deşi cu poarta goală în faţă!

Abia introdus pentru a 8-a oară (!) din postura de rezervă, Ploscariu a fost oprit eronat pe motiv de off-side, dintr-o acţiune clară de gol, la pasa printre a lui Paleacu, în minutul 51, Tănase comiţând henţ în careu la centrarea lui Varga. Luca a nimerit bara dintr-o lovitură liberă de la 20 de metri, executată măiastru cu stângul în minutul 71, finalul găsindu-l pe Varga la pupitru la două "libere", reluate periculos cu capul de Miculescu, respectiv Ploscariu. La modul lamentabil cum a fost terfelită apărarea în debut, cei de la Pădurea Verde n-au avut nici un dram de noroc pentru a mai salva o deplasare în care îşi puseseră cele mai mari speranţe în acest început de sezon.

MIHAI COMŞULEA

A 4-a deplasare de nota 4

Sâmbătă, sub cetatea Devei, a fost pentru al doilea sezon consecutiv când UMT a încasat un 0-4 în cea de-a 4-a deplasare a ediţiei. La 15 septembrie '96, alb-negrii au cedat la acelaşi scor la Câmpia Turzii. Acest eşec i-a adus pe umetişti pe ultimul loc într-un clasament al prestaţiilor în deplasare ale echipelor din B2! Doar alte 4 echipe n-au cucerit momentan nici măcar un punct "afară".

VEGA - UMT 14-0!

Timişorenii au pierdut la 0 şi precedentele 5 meciuri susţinute la Deva în liga a doua, în sezoane succesive, între 1974 şi '79, pe atunci Mureşul - Explorări impunându-se cu 2-0, 1-0, 2-0, din nou 2-0 şi 3-0!

Dezastrul, sub ochii conducerii

Băieţii lui Popescu au pierdut la scor sub privirile lui Lucian Buzzi, directorul general al UMT, Mircea Roşu, director tehnic, Ştefan Şeţu, preşedintele AS UMT, şi ai câtorva membri ai Sindicatului Liber, cu toţii făcând deplasarea în speranţa unui scor bun.

RENUNŢAŢI LA ROŞU-ALB!

Alb-negrilor de la UMT nu le-a priit, atât la Motru, cât şi la Deva, echipamentul roşu-alb. Dacă în Gorj şi gazdele au purtat alb-negru, în schimb, sâmbătă, Vega , tot o grupare minieră, n-a apelat la aceleaşi culori, ci la un echipament WIND cu dungi alb-albastre orizontale, cu numere greu descifrabile, fără sponsorul BANK-COOP. Pe lângă principalul sponsor al grupării de pe Mureş, Exploatarea Minieră, la arenă erau afişate numele altor 13 sponsori ai echipei, racolaţi de către o firmă specializată de publicitate din oraş, căreia îi revine 25% din suma contractului de sponsorizare încheiat cu Vega. Prima de victorie a gazdelor a fost de 600.000 lei, "afară" depăşind un milion, dar viitorul este tulbure, şi minele din zonă fiind nerentabile.

la cald... la cald... la cald... la cald...

GHEORGHE ŢURLEA (antrenor Vega): ***"Graţie unei abordări extraordinare a jocului, am reuşit un succes incontestabil, ştergând pata urâtă de la meciul cu Electro şi scoţând realitatea la iveală. Convulsiile au fost generate de atitudinea jucătorului Teodorescu, care a şi plecat de la club, acesta atrăgându-i în jocul său şi pe alţi colegi. Şi după tema de meditaţie de la ARO, graţie progresului în jocul colectiv, am reuşit un joc bun, prin muncă şi străduinţa unei echipe ofensate după evenimentele de la jocul cu Electro".***
OCTAVIAN POPESCU: ***"Sunt dezamăgit de greşelile defensivei şi de scor, exagerat, care nu reflectă raportul valoric dintre cele două echipe".***

CULESE-N CULISE

❖ UMT-ul a suferit un eşec drastic şi la anterioara sa vizită la Deva, dar în liga a III-a. La 13 noiembrie '94, tot cu Popovici în poartă, a fost 5-0 (3-0)!

❖ **Rădos**, autorul dublei din primele 10 minute, a evoluat cu o faşă elastică la genunchiul stâng, fiind înlocuit în minutul 20. Imediat, îmbrăcat "civil", solidul căpitan al Vegăi a luat loc în tribună. După-amiază, decarul ras în cap, dar cu perciunele drept crescut, s-a căsătorit cu Lăcrămioara Alunge, handbalistă la REMIN Deva.

❖ Nu numai Popovici şi-a serbat în ultima săptămână ziua de naştere. **Răcelescu** a împlinit joi 26 de ani, iar **Petre Narcis** ieri (luni) - 27.

❖ La Vega a jucat şi Dan Gabriel, 25 de ani, jucător la Electrica Timişoara până la barajul din '93, de promovare în C, cu CPL Arad.

JUCĂTORUL MECIULUI

EMIL POPA

(28 de ani, mijlocaş dreapta):
"Ştiam jocul oaspeţilor din ce ne dezvăluiseră băieţii de la Corvinul. Fiind conştienţi că UMT-ul este o echipă foarte bună, am început jocul în forţă şi jocul ne-a ieşit. Trebuia să facem un meci bun după eşecul cu Electro".

TOP ŞI ANTITOP

ÎNTRE
CEZAR...

1. CSM REŞIŢA. Alături de Oţelul Galaţi şi Universitatea Craiova, băieţii lui Ioan Sdrobiş se pot lăuda cu performanţe de-a nu fi pierdut până acum vreun punct pe teren propriu. Nou-promovata a învins sâmbătă "argintul"ediţiei trecute şi în acelaşi timp finalista Cupei României!

2. CFR TIMIŞOARA. Trebuie să recunoaştem şi faptul că a marca 7 goluri în deplasare, nu este o performanţă la îndemâna oricui, chiar dacă adversarul întâlnit a încasat chiar 9 boabe cu 4 zile în urmă, la Aleşd.

3. PAUL BARNA. Să sperăm că "tripla" izbutită de jucătorul timişorean îl va trezi pe acesta la viaţă. Ar fi şi cazul, după ce acesta a lustruit până acum banca de rezerve, de a ajuns aceasta să aibă un luciu mai ceva ca gheaţa de pe un patinoar.

4. "U" ARAD ŞI ANDREI MORAR. Echipa studenţească poate fi considerată surpriza campionatului Diviziei D Arad, iar atacantul Morar a reuşit 3 goluri în ultimele două etape, două pe terenul Motorului, o fostă grupare din eşalonul al 3-lea.

5. TOMA GROZĂVESCU. Băieţii harnicului antrenor au întrerupt seria invincibilităţii trupei lui Petre Vlătănescu, Comtransportul rămânând singura echipă care n-a cunoscut eşecul din Divizia D Timiş.

6. CFR CARANSEBEŞ. Feroviarii au obţinut 6 puncte în 4 zile, marcând 8 goluri, încasând doar unul singur.

....

1023. UTA. Chiar dacă arădenii au rămas pe ultimul loc, cele două goluri înscrise la Dej ar putea constitui un nou început pentru mânjii lui Dembrovschi.

....

5744. UMT. În 7 etape, Vega Deva marcase 4 goluri, adică tot atâtea câte a înscris în doar 16 minute de joc UMT-ului!

....

7532. ELECTRICA. Tocmai când ne pregăteam să mergem cu hrană rece la arena de la Gara Mică, pentru a ne delecta cu spectacolul propus de antrenorul Tavi Foale, iată că băieţii săi au făcut-o lată, ajungând la minus în clasamentul adevărului. Probabil că s-au gândit că hrana rece nu face bine la stomac!

....

8651. POLI. Eşecul alb-violeţilor în partida cu Unirea Alba Iulia a fost cea mai mare decepţie a finalului de săptămână. Timişorenii au acumulat 4 înfrângeri în doar 7 jocuri, un bilanţ mai tragic decât bilanţul economic al României.

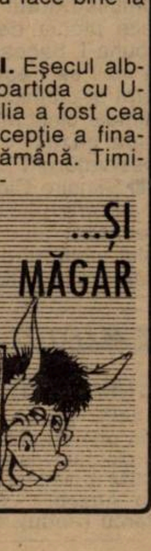

CONSTRUCTORII MERITAU EGALUL

● Probabil că medieşenii au abordat mai relaxaţi această partidă, după succesul din etapa trecută de la Arad... ● Deşi au deschis relativ repede scorul, n-au reuşit să intre apoi în pielea câştigătoarei sigure. ● Gloria a jucat deschis, a combinat frumos, dar n-a reuşit să penetreze. Chiar dacă Stănescu a fost la un moment dat faţă în faţă doar cu... plasa, la o greşeală a lui Filip. ● A fost un meci frumos, alert, cu faze care s-au succedat cu repeziciune la ambele porţi. ● Fair-play-ul a fost desăvârşit, dovadă fiind un singur cartonaş galben acordat în 90 de minute...
DUMITRU SOLOMON: **"N-am făcut un meci grozav astăzi, dar am câştigat, ceea ce mi se pare cel mai important. Sunt mâhnit că publicul n-a înţeles asta..."**

S.P.

GAZ METAN MEDIAŞ - GLORIA REŞIŢA 1-0 (1-0)

Stadion "Gaz Metan", teren bun, timp schimbător, spectatori 1.300.
Arbitri: M. Dorobanţu (Rm. Sărat) - M. Sandu (Piteşti), G. Mihalache (Buzău).
Observator: Ion Barbu (Piteşti).
Cartonaşe galbene: Mitar.
GAZ METAN: Filip 6,5 - Lungu 6,5 - Ciurar 6, Fl. Şomfălean 6, Miclăuş 6 - Moldovan 6,5, Baroncoi 6, Callo 6 (84, Gabor), F. Popescu 7,5 - Hanc 7, Iorga 6 (76, Nastai).
Antrenor: Dumitru Solomon. Pe bancă: Roşca, Maier, Manacea.
GLORIA: Ianu 7 - Costescu 6 - Tuluc 5 (63, Panc 5,5), Bichir 5 (46, Ciucur 6), D. Radu 5,5, Mitar 6 - Dacica 6, Laczko 6,5, Chiş 6, Decuseară 6.5 - Stănescu 5,5 (80, Copocean).
Antrenor: Carol Oţil. Pe bancă: Benga, Botez.
A marcat: HANC (min. 19).
Jucătorul meciului: FERENCZ POPESCU

TELEFONUL "Fotbal vest"

Pe lângă datele de mai sus furnizate de colegii de la "Sportul transilvan" am considerat că trebuie să adăugăm părerea antrenorului Gloriei...

CAROL OŢIL:

"A fost, zic eu, cel mai bun meci al nostru din acest campionat. Mă bucur că l-am realizat în faţa unei echipe bune cum este Mediaşul. Din păcate am ratat mult, Stănescu făcând-o chiar cu poarta goală. A fost un joc tare, de angajament. S-a jucat fotbal frumos sâmbătă la Mediaş. În final chiar localnicii ne-au spus că meritam egalul. Am beneficiat de un arbitraj modern, fără întreruperi inutile, care a dat cursivitate meciului. Sunt puţin dezamăgit de rezultat... Poate dacă marcam..."

ÎNEC ŞI LA AL 18-LEA VAL...

UNIREA DEJ - U.T.A. 3-2 (3-0)

Stadion "Unirea", teren bun, timp ploios, spectatori 1.000
Arbitri: G. Farcaş (Bucureşti) - F. Donose (Vaslui), I. Harabagiu (Bacău)
Observator: Ion Barna (Oradea)
Cartonaşe galbene: Moşuţ.
UNIREA: Fekete 6 - Haitonic 6- Voica 5 (64, Gâta 4), Brici 6, Sălăjan 6 - Dosan 6.5, Corujan 6, S. Pop 7.5, Tămaş 6.5 - L. Botiş 6 (64, Moşuţ 4), Şuvagău 7.
Antrenor: Ioan Tătăran. Pe bancă: P. Rus, Fărcaş.
U.T.A.: Grozavu 5 - Diaconescu 5 - Panin 6,Botiş 5, Lingurar 5 (63, Mogoşanu 5) - Ciubăncan 5.5, Bogojel 4, Todea 5.5 (63, Baciu 6), Plisca 6.5 - Mariş 6, Volocaru 4.
Antrenor: Emeric Dembrovschi. Pe bancă: Irimia, Turcan.
Au marcat: ŞUVAGĂU (28, 31), CORUJAn (41), PANIN (65), MARIŞ (75)

● A fost a 18-a înfrângere consecutivă a UTA-ei în deplasare! ● Dar, totuşi, UTA parcă s-a trezit din K.O-ul suferit în prima repriză şi a punctat de două ori după pauză! Să fie un semn al revirimentului? Posibil, din moment ce în 1997 arădenii au marcat un singur gol în deplasare, în campionatul trecut, cu CFR-ul! ● Partida a avut două părţi distincte. În primele 60 de minute, gazdele s-au arătat a fi în vervă, au combinat spectaculos, căutând mereu spaţii de manevră şi breşe în apărarea oaspeţilor. ● Apoi, în ultima jumătate de oră, elevii lui "Dembo" au făcut să tremure tribunele, ratând egalarea în două situaţii irosite de Baciu (77) şi Plisca (85). ● În general, a fost un meci plăcut, în care UTA n-a ştiut să taxeze relaxarea prematură a gazdelor.

IOAN TĂTĂRAN: **"Am încercat să-i conving pe jucătorii mei să abordeze partida cu seriozitate, să nu facem vreun pas greşit, ca şi cu CFR Timişoara în sezonul trecut. Din păcate, după o primă repriză bună, am ajuns să tremurăm în final. Trebuie să schimb mentalitatea câtorva jucători".**

Sp. Tr.

TELEFONUL "Fotbal vest"

EMERIC DEMBROVSCHI

"Gazdele au avut 15 minute incredibile, în care am primit cele trei goluri. Toate au fost realizate în urma unor "un-doi"-uri pe centrul apărării noastre, datorită marcajului deficitar. Repriza a doua şi, mai ales, finalul ne-au aparţinut şi am fi meritat să egalăm, dar la scorul de 2-3 am ratat trei mari ocazii. Din păcate, nu mă pot baza pe jucătorii experimentaţi, aşa că am fost nevoit să folosesc o echipă cu majoritatea covârşitoare a jucătorilor sub 20 de ani!"

UN JUNIOR DE 15 ANI A ÎNTRISTAT TIMIŞOARA

POLI - UNIREA ALBA IULIA 0-1 (0-0)

Stadion “Dan Păltinişanu”, teren bun, timp schimbător, spectatori 4.000
Arbitri: C. Ene - D. Lăzărescu (ambii din Bucureşti), B. Ganea (Slobozia)
Observator: Alexandru Ioniţă (Bucureşti)
Cartonaşe galbene: Pelici - Luca, Galeş, Himcinschi, Grad, Marina
POLI: Frunză 5,5 - Pelici 5,5 (75, Noje), Bealcu 5,5, G. Radu 6 - Ivan 5, Ayeni 6,5, Velcea (cpt) 6, Călin 5 - Kovacs 4 (88, Stoicov), Ibrahim 6, Igbinosa 4 (46, Harea 5).
Antrenor: Victor Roşca. Pe bancă: Urai, Stratulat
UNIREA: Pap 7 - Grad 7,5 - Marina 6, Himcinschi 6,5, Vlăduleasa 6 - Galeş 6,5, Luca 6,5, Pusztai 5,5, Tarcea 5,5 (78, Oprea) - Rădoi 5,5 (87, Dimicioiu). N. Mitu 6,5 (88, Gatea)
Antrenor: Gigi Borugă. Pe bancă: Păgleşan, Baco
A marcat: Oprea (min 87), care a reluat nestingherit cu capul, de la 8 metri, centrarea din corner a lui Mitu

Ex-arădenii au răzbunat-o pe UTA

Dacă partida Poli - Unirea Alba Iulia era cuprinsă în concursul de pariuri fotbalistice, Soccer, o victorie a gazdelor nu avea o cotă mai mare de 1,05. Nimeni nu-şi putea închipui un alt deznodământ, mai ales că oaspeţii veneau după 24 de insuccese consecutive în deplasare (ultimul punct cucerit afară, datând de la 13 aprilie 1996, 1-1 cu Minaur Zlatna), după numeroase frământări interne, în timp ce alb-violeţii obţinuseră 3 victorii în ultimele 3 jocuri oficiale (3-1 cu UTA, 6-2 cu Gloria Reşiţa şi 7-1 cu Obilici, ultima partidă disputată în Cupă), marcând 16 goluri!

Accidentările lui Vlaicu, Stoican, Foale aproape că nici n-au fost băgate în seamă, în tabăra ardelenilor lipsind şi golgeterul lor, Mândroc, autor a 4 puncte până acum.

Chiar dacă la Poli s-a văzut încă din primele minute că băieţii nu se află în ziua lor cea mai bună, suporterii timişoreni nu-şi imaginau că favoriţii lor nu-l vor învinge măcar odată pe Pap. Fanii nu s-au îngrijorat nici după ratarea lui Ibrahim (min 2), nici după irosirea penalty-ului de către Călin şi nici măcar după uriaşa ocazie a oaspeţilor, când la centrarea lui Mitu, Grad a trimis mingea cu capul în bară, pentru ca apoi Pusztai să nu găsească poarta de la numai doi metri (min 30).

Introducerea lui Harea (min 46) n-a adus nimic nou, majoritatea acţiunilor gazdelor desfăşurându-se pe centrul terenului, fiind totodată trimise zeci de mingi înalte, respinse cu uşurinţă de Grad (foarte bun) şi colegii săi din defensivă. Şi asta în pofida indicaţiilor primite de la antrenori, Victor Roşca atenţionându-şi elevii înaintea întâlnirii: **“Nu trimiteţi mingi la înălţime că-i faceţi jucători de naţională pe stoperii adverşi”.**

Când toată lumea părea împăcată cu un scor alb, mulţumindu-se cu rezultatele înregistrate pe celelalte stadioane (a fost o rundă deosebit de favorabilă pentru Poli), ca tacâmul să fie complet, cei din Alba Iulia au înscris, autorul golului Oprea, fiind un junior de 15 ani!! Şi astfel, ex-arădenii Borugă, Pap, Mitu şi Grad au răzbunat-o pe UTA, învinsă acasă de alb-violeţi cu câteva etape în urmă!

Dacă insuccesul cu Olimpia Satu Mare părea o glumă această înfrângere ridică mai multe semne de întrebare, Poli pierzând pentru prima dată, două jocuri acasă, în liga a II-a, în ultimul sfert de secol!

Vinovaţii de acest pas greşit sunt atât conducătorii, cât şi antrenorii şi jucătorii. Ne aflăm la jumătatea turului şi Poli se află pe un loc retrogradant! Deşteptarea fraţilor!

SANDU USUSAN

A câta prăbuşire a lui Poli şi.. Velcea?

la cald... la cald... la cald... la cald...

Victor Roşca: **“Consider că am practicat un joc slab, datorită faptului că partida a fost tratată cu superficialitate, atât de jucători, cât parte şi de noi, cei din conducerea tehnică. Am fost induşi în eroare de zvonurile cum că Alba Iulia nu s-ar prezenta sau că oaspeţilor le-ar pleca 3-4 jucători şi antrenorul. Astfel, am crezut că va fi un galop de sănătate. Îmi reproşez că am renunţat la cantonamentul de la Buziaş, băieţii motivând că acolo nu se odihnesc cum trebuie şi i-am lăsat acasă. Felicit adversarul care a tras cu dinţii de rezultat, obţinând mai mult decât şi-a propus”.**

Gigi Borugă: **“Nici în visele mele cele mai frumoase nu mă gândeam că putem câştiga la Timişoara. Noi avem în mare parte jucători de divizia D, în timp ce Poli este marea favorită a seriei. Am aglomerat jocul, iar gazdele n-au ştiut să ne desfacă. A fost o mare greşeală a lor. Cred însă că din păcate această victorie a noastră a fost un simplu foc de paie”**

Jucătorul meciului MARIUS GRAD

“Mă bucur tare mult pentru această victorie, obţinută într-un moment în care multă lume s-a îndoit de valoarea noastră. O parte din conducătorii noştri ne-au spus chiar să nu ne prezentăm, că luăm şapte sau zece goluri. Am zis: ***<<Lasă să luăm şapte şi gata. Trebuie să fim bărbaţi şi să jucăm pentru oraş şi pentru copiii ăştia, care au venit şi astăzi să ne încurajeze>>.*** **Aştept să se clarifice situaţia noastră, a jucătorilor. Altfel nu ştiu dacă voi mai continua la acest club. În orice caz, îi doresc lui Poli să promoveze”.**

Probleme mari în tabăra oaspeţilor

Pentru a se prezenta la Timişoara antrenorul **Borugă**, vicepreşedintele **Georgescu** şi organizatorul de competiţii **Săntion** au făcut rost de banii necesari în ultimul moment. Din lotul oaspeţilor a dispărut **Gherman**, transferat în vară de la Unirea Dej, el refugiindu-se la Turda, afirmând că renunţă la activitatea competiţională! Nemulţumirea lui este de ordin financiar, neprimind încă nici un ban, la fel ca şi jucătorii ex-arădeni. Dacă situaţia nu se va reglementa n-ar fi de mirare ca **Marius Grad** şi **Nicolae Mitu** să accepte oferta de transfer a celor de la FC Arad Telecom!

Igbinosa şi ghetele sale neadecvate

Debutul nigerianului **Augustine Igbinosa** într-un meci oficial de campionat n-a fost unul fericit. Tânărul jucător s-a aflat mai mult pe jos, alunecând deseori. O explicaţie a acestui fapt ar fi şi ghetele pe care le-a folosit nigerianul, cu crampoane de cauciuc!

Apropo de stranieri, să mai spunem că cel mai afectat de acest eşec a fost **Bosum Ayeni**, cel care după ultimul fluier al arbitrului **Ene** şi-a acoperit faţa cu tricoul, pentru a-şi ascunde probabil lacrimile.

Nu mai are cine executa penalty-urile la Poli?

După ce **Sanyi Kovacs** a ratat o lovitură de la 11 metri în partida cu Ceahlăul Piatra Neamţ, repetând această contraperformanţă şi în jocul de la Târgu Mureş, a sosit sâmbătă rândul lui **Florin Călin** să execute o astfel de lovitură.

A fost minutul 18 şi la o pătrundere a lui Kovacs acesta a fost faultat de **Grad**, dar la marginea careului mare, centralul **Ene**, acelaşi care a frustrat-o pe Poli de un rezultat pozitiv la Petroşani, în turul campionatului trecut (scor 2-3 cu Jiul), indicând cu nonşalanţă punctul cu var! A executat slab **Călin**, trimiţând mingea pe lângă bara din stânga lui **Pap**. Reamintim că mijlocaşul timişorean a fost cel care a deschis scorul în partida cu Unirea Alba Iulia, acum 3 ani, la 22 octombrie 1994, când alb-violeţii s-au impus cu 3-0, celelalte goluri fiind marcate de **Contescu** şi **Varga**. Ardelenii au mai evoluat pe arena “Dan Păltinişanu” şi în ediţia 1988-1989, pierzând cu categoricul scor de 4-0.

CLASAMENT

Echipa	TOTAL						ACASĂ					DEPLASARE					Adevăr
1 ASA TG.M.	8	5	1	2	14-9	16	4	4	0	0	9-1	4	1	1	2	5-8	+4
2 MOTRU	8	5	0	3	13-9	15	4	4	0	0	9-3	4	1	0	3	4-6	+3
3 GAZ METAN	8	5	0	3	12-8	15	4	4	0	0	9-0	4	1	0	3	3-8	+3
4 SATU MARE	8	5	0	3	13-10	15	4	4	0	0	10-4	4	1	0	3	3-6	+3
5 UNIREA DEJ	8	4	1	3	14-10	13	4	4	0	0	11-3	4	0	1	3	3-7	+1
6 FC MARAM.	8	4	1	3	12-12	13	4	3	0	1	8-5	4	1	1	2	4-7	+1
7 DACIA	8	4	1	3	11-12	13	4	4	0	0	10-5	4	0	1	3	1-7	+1
8 ALBA IULIA	8	4	0	4	8-8	12	4	3	0	1	6-1	4	1	0	3	2-7	0
9 UMT	8	4	0	4	11-12	12	4	4	0	0	9-0	4	0	0	4	2-12	0
10 GLORIA	8	4	0	4	10-12	12	4	4	0	0	6-1	4	0	0	4	4-11	0
11 ARO	8	3	1	4	10-10	10	4	2	1	1	5-3	4	1	0	3	5-7	-2
12 INTER SIBIU	8	3	1	4	9-9	10	4	3	1	0	6-0	4	0	0	4	3-9	-2
13 CORVINUL	8	3	1	4	9-10	10	4	3	1	0	8-3	4	0	0	4	1-7	-2
14 ELECTRO	8	3	1	4	10-12	10	4	2	1	1	6-5	4	1	0	3	4-7	-2
15 CFR CLUJ	7	3	1	3	6-8	10	3	3	0	0	5-2	4	0	1	3	1-6	+1
16 POLI	7	3	0	4	11-10	9	4	2	0	2	8-5	3	1	0	2	3-5	-3
17 VEGA DEVA	8	2	2	4	8-11	8	4	2	1	1	6-4	4	0	1	3	2-7	-4
18 UTA	8	1	1	6	7-16	4	4	1	1	2	5-7	4	0	0	4	2-9	-8

Cele mai scăzute preţuri din Timişoara
la produse electrotehnice
şi electrocasnice la MAGNET
prin magazinele
- CASA CU ATLANŢI str. V.V.Delamarina nr. 1
- str. ALBA IULIA nr. 5
- str. UNGUREANU nr.11 (vizavi de Parcul Botanic)

Produse ale celor mai renumite firme TEFAL, ROWENTA, PHILIPS, MOULINEX, BRAUN, OCEAN

CELEL. REZULTATE B2:

CORVINUL- CFR CLUJ 1-0: Dinu (42). Bardac (C) a ratat un penalty în minutul 70. Eliminat: Păcurar (C) - '71.

DACIA PITEŞTI - ASA TG. MUREŞ 3-1: Preda (7,15), Măluşan (90) - Porai (87).

MINERUL MOTRU - OLIMPIA SM 3-2: Iodi (12 - autogol), P. Gheorghe (42), Ispas (48) - Dragomir (62), Farcău (72).

INTER SIBIU - ELECTROPUTERE 2-0: Zotincă (47), Toader (88).

FC MARAMUREŞ - ARO C-LUNG 0-3: Safta (36), Butaru (45, 69).

ET. VIITOARE:

Et. 9 - sâmbătă, 4 octombrie; Alba Iulia - Corvinul; ARO - Electroputere; ASA Tg.M. - Vega Deva; CFR Cluj - Gaz Metan; Gloria Reşiţa- Unirea Dej; Poli - Inter Sibiu; Satu Mare - Dacia Pit.; UMT - FC Maramureş; UTA - Motru

REZULTATE B1:

Dunărea Călăraşi - FC Braşov 1-3; Metalul Plopeni - Metrom Braşov 1-0; Dacia Brăila - Nitramonia Făgăraş 0-3; FC Bucovina - Astra Ploieşti 0-3; Gloria Buzău - Poiana Câmpina 1-1; Rocar Bucureşti - Midia Năvodari 2-0; Tractorul Braşov - Politehnica Iaşi 2-0; Precizia Săcele - Petrolul Moineşti 2-1; Dunărea Galaţi - FC Oneşti 1-3.

În clasament: **1. Astra Ploieşti 22 p** (22-6); **2. FC Oneşti 19 p** (23-10)...**16. Dunărea Galaţi 6 p** (8-17); **17. Poiana Câmpina 5 p** (5-13); **!8. Dunărea Călăraşi 2 p** (5-26).

ECHIPA FOTBAL vest

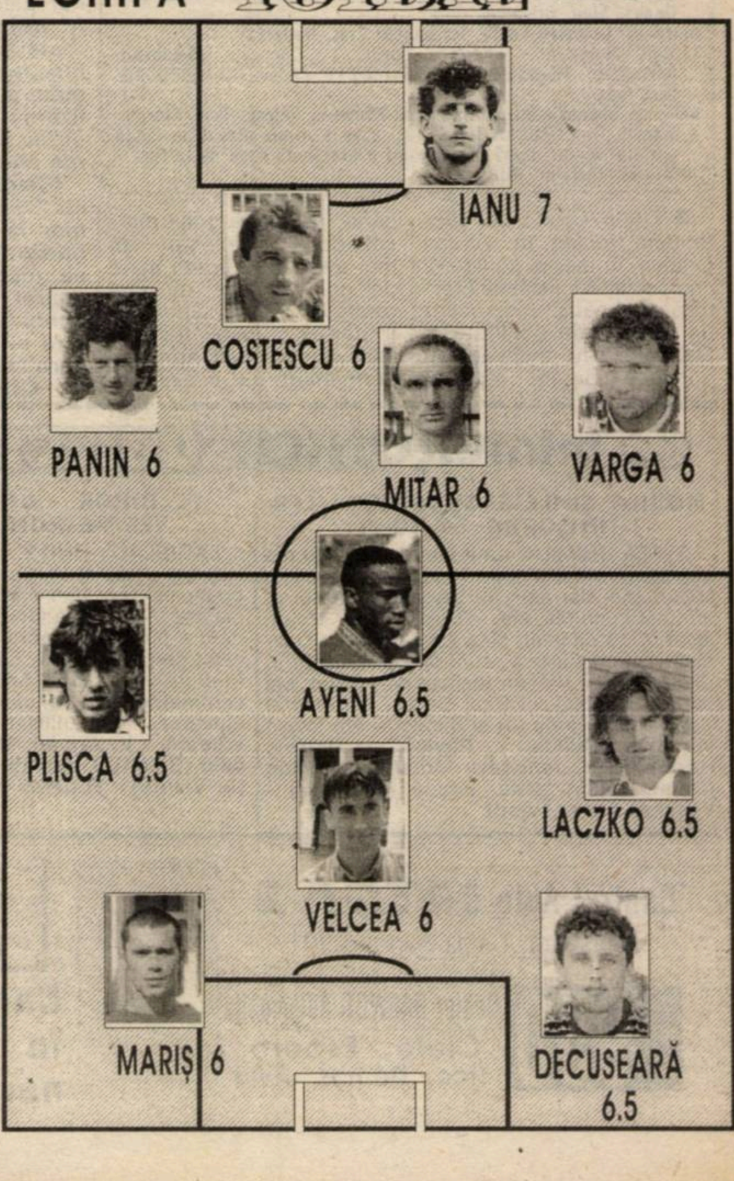

CFR-UL SCOS LA MEZAT

CFR CARANSEBEŞ - ŞOIMII COMPA SIBIU 2-0 (0-0)

Stadion CFR, teren bun, timp frumos, spectatori 500
Arbitri: C. Făniţă (Timişoara) - I. Buna (Lugoj), C. Avram (Timişoara)
Observator: D. Danciu (Alba Iulia)
Cartonaşe galbene: Giurcă, Stoica, Tara, Mălău
CFR: Ambruş - PAULESCU - Poienaru - Ardelean, Giurcă, MANICEA - Dragomir (2, Moise, 46 BOTEREZ), D. Ianu, GR. Balea (cpt) - Stroia, Furdui.
Antrenor: N. Stroia. Pe bancă: Madar, Ghiorghiosu.
ŞOIMII: Pampea - COMĂNICIU - Popuşoi, Stoica (cpt), Radu, Mihăilă - Tara, Luca (82, Iordache) Malău (71, Soare), Negrilă - Fuzoiaca (57, Spiridon).
Antrenor: C. Pavlovici. Pe bancă: Dangl, Dima.
Au marcat: GR. BALEA (min. 70) din penalty, după ce Stoica şi Comăniciu l-au făcut sandwivch pe Furdui: GR. BALEA (min. 79) cu latul, după o combinaţie şah-mat Manicea - Stroia.
Jucătorul meciului: MANICEA.

● După ce şi-au alintat suporterii cu victorii categorice pe teren propriu, acel 0-0 la pauză a părut a avea un iz de grevă: nici acum banii pentru promovare nu au fost achitaţi în întregime. ● După pauză, gazdele au luat jocul în serios, tranşând partida în favoarea lor, decisive fiind travaliul lui Manicea şi Boterez. ● După ce fanii feroviarilor promiteau din tribune "15 galbeni" pentru un penalty, acesta a venit după un fault clar în careu asupra lui Furdui, care în min. 56 a lobat în transversală un balon pe care scria gol. ● Sibienii, care la un moment dat erau pe ultimul loc, au dat o replică neaşteptată care i-a trezit pe localnici de prin minutul 55, când Stroia şi Boterez au avut două bune ocazii, irosite din păcate. ●

NICU STROIA: **"Mă bucur că am câştigat acest meci şi că l-am rezolvat din punct de vedere financiar. Sper însă că acesta să nu fie şi ultimul..."**

CORNEL PAVLOVICI: **"Dacă arbitrul nu acorda acel penalty, cred că nu pierdeam meciul. Scopul nostru pentru acest meci a fost să nu primim multe goluri".**

PETRU FUCHS

REPLICĂ PALIDĂ A OASPEŢILOR

FC ARAD TELECOM - PHOENIX BAIA MARE 2-0 (2-0)

Stadion Telecom, teren acceptabil, timp frumos, spectatori 350
Arbitri: G. Doinea - I. Lăcătuşu, O. Cioabă (toţi din Tr. Severin)
Observator: Adrian Cocoş (Reşiţa).
Cartonaşe galbene: Juncu, Oprescu, Ardelean
FC ARAD-TELECOM: Bota - Juncu - Gh. Teacă (78, Tambor), Barna (84, Fericeanu), Ujvari (cpt.) - Oprescu, Varga, Riviş (84, Bugariu), ŞTEFELIGĂ - RUS, SÂRBUŢ
Antrenor: Mihai Ţârlea. Pe bancă: Sim, Berar.
PHOENIX BAIA MARE: Sleam - Cr. Mureşan - P. Mureşan, Beci, Alby - Irimuş (46, Hotea), N. Pop (72, Govor), Fl. Mureşan, Buciuman - Farcaş, - Berindan (46, ARDELEAN).
Antrenor: Ioan Mureşan. Pe bancă: Hotico, C. Mureşan.
Au marcat: SÂRBUŢ (min. 20), aflat în ofsaid, cu un lob peste Sleam, după o pasă a lui Rus; RIVIŞ (min. 40) reluând din apropiere mingea respinsă de Sleam, în urma unui penalty executat de acelaşi jucător.
Jucătorul meciului: RUS.

● În această partidă, gazdele au beneficiat de doi atacanţi inspiraţi care au hărţuit permanent defensiva băimăreană ● Arădenii au înscris două goluri în prima repriză, dar în partea a doua nu au mai insistat aşa cum o făcuseră în primele 45 de minute ● De remarcat că la faza penalty-ului, clar de altfel, portarul Sleam a făcut un fault inutil asupra lui Ştefeligă! ● Jocul a fost plăcut, fără durităţi, dar lipsit de nerv, spre sfârşit devenind chiar plictisitor.

● Cu toate că Sleam l-a faultat în careu pe Ştefeligă, la faza penalty-ului, el nu a fost sancţionat cu cartonaş galben de arbitrul G. Doinea, după cum se impunea.

MIHAI ŢÂRLEA: **"Mă bucur pentru rezultat, meritat, după aspectul jocului. Nu putem scăpa de balcanisme. În momentul în care echipa conduce cu o diferenţă satisfăcătoare, tratează cu superficialitate jocul."**

IOAN MUREŞAN: **"Astăzi am mai scăpat de o 'grijă', adică nu am realizat nici un punct într-un joc de deplasare. Mă străduiesc să găsesc o formulă pentru deplasare şi chiar dacă am preluat echipa din vară, încă nu am reuşit. Gazdele au meritat victoria."**

OVIDIU PĂCURARIU

ELECTRICA DERAIAZA DIN NOU

ELECTRICA - STICLA TURDA 0-1 (0-1)

Stadion Electrica, teren bun, timp frumos, spectatori 400
Arbitri: G. Tomoiagă - N. Croitoru (ambii Vâlcea), Gh. Nicolae (Tomşani)
Observator: Dumitru Paraschiv (Turnu Severin)
Cartonaş galben: Iacobiciu
ELECTRICA: Murar - Tătar - Volosciuc, Kovacs (cpt.), Samargi - Gomoi, Ilici (46, Bugar), Cristea (19, Iacobiciu) - Ritter (65, Dona), Stan, Crişanov.
Antrenor: Octavian Foale. Pe bancă: Creţ, Nedelea.
STICLA: Muntean - Fedor - Lazăr, L. Căpuşan, Moldovan, Sărmăşan - Hunyadi, Ghenţi, Bozdog (7, Podar) - O. CĂPUŞAN, RUS (cpt.).
Antrenor: Gheorghe Mâlnă. Pe bancă: Kömüves, Fărcaş, Bean, Ciorpic.
A marcat: O. CĂPUŞAN (min. 13), care a trimis plasat pe lângă portarul Murar, după ce a primit o excelentă pasă de la Rus.
Jucătorul meciului: RUS.

● După egalul de săptămâna trecută, cu Viitorul Oradea, în meciul cu liderul campionatului, jucătorii Electricii n-au reuşit nici măcar un rezultat de egalitate ● Oaspeţii, bine motivaţi, au dominat prima repriză, când, pe lângă golul marcat de O. Căpuşan, au mai avut două ocazii bune de gol, dar ele au fost ratate de Rus şi Ghenţi ● În partea a doua, "tramvaiştii" au dominat aproape permanent, dar ocazii clare au fost puţine ● Totuşi, egalarea putea surveni în minutul 80. când Gomoi a reluat cu capul, dar bara l-a salvat pe Muntean. ● Victorie meritată a celor din Turda, care îşi merită locul din clasament.

Octavian Foale (antrenor Electrica): **"La fotbal îţi trebuie şi şansă! Cu toate că am luat un gol bine lucrat de oaspeţi, puteam şi noi înscrie.. Finalizarea încă lasă de dorit şi fac adresă şi la valoarea atacanţilor noştri.**

Gheorghe Mâlnă (antrenor Sticla): **"Ştiam că venim la o echipă foarte bună,într-un oraş în care se joacă fotbal! Ne-am apărat corect şansele. Echipa noastră este matură şi sunt mulţumit de dăruirea băieţilor mei."**

CIPRIAN TRANCĂ

☺ miniCRONICI SUBIECTIVE ☹

MOBILA ŞIMLEUL SILVANIEI - CFR TIMIŞOARA 1-7 (0-2)

GHIŢĂ CHIMIUC (antrenor CFR): "Nu mă aşteptam la acest scor! Probabil că gazdele sunt slabe, dar asta nu înseamnă că noi n-am fost buni. Mai ales că din minutul 16 am jucat în 10 oameni, Mita fiind eliminat. Gazdele au început tare, cum se obişnuieşte în Divizia C, dar noi am replicat prin goluri. Mă bucură evoluţia lui Paul Barna. Au marcat Vascko (3), Barna (3) şi Simedru. Am folosit formaţia: **Miklos - Pavlov - Petrov, Hodoneanţu, Ianoşev, Mihalache -Mioc (Damianovici), Mita, Brucă (Simedru) - Vascko, Barna (Vlad)."**

D.P.

FC BIHOR - UNIVERSITATEA VESTPETROM 2-0 (1-0)

LADISLAU GHIŢĂ (antrenor Pecica): "Ne-am aşteptat la mai rău,. Dar am jucat poate cel mai bun meci al nostru din deplasare. Terenul la Oradea este foarte bun, ne-am putut desfăşura jocul şi ne-am dovedit greu de învins. Primul gol l-am primit în urma unei lovituri libere, iar al doilea pe contraatac, într-un moment când ţinteam egalarea. Am utilizat formaţia: **Ţapoş - Văleanu - V. Arman, Mircea - Aslău, Vasiliu (Balint), I. Arman, Corsenti, Butunoi (A. Vizitiu) - Toderaş, Nedelea (Hada)".**

O.P.

DE LA DUNĂRE LA TISA, TĂT ROMÂNU PLÂNSU-MI-S-A

Între Popi, Mureşeni, câini şi... desfiinţări!

● Foarte colorată în aprecieri tribuna din Caransebeş chiar dacă unele remarci erau mai mult înjurături. Unul dintre spectatori i-a "aruncat" asistentului Cornel Avram: **"Măi, de ce eşti rău cu noi, că şi tu eşti ceferist? "După partidă, "incriminatul"** a recunoscut: **"Da, sunt ceferist şi chiar i-am avut pe trei dintre jucătorii caransebeşeni ca ucenici"** Asta însă nu a împiedicat brigada Făniţă - Buna Avram să presteze un arbitraj foarte bun, imparţial.

● În etapa trecută, Universitatea Arad a întâlnit Minerul Ştei, care avea în componenţa sa trei jucători şi un antrenor cu numele de Popa. FC Arad "Telecom" a jucat în schimb cu o echipă în care evoluau patru fotbalişti şi antrenorul cu acelaşi nume: Mureşan.

● După finalul "cu cântec" din meciul cu Viitorul Oradea, la meciul cu Sticla Turda organizatorii de la Electrica au interzis înregistrarea video a partidei de către trimişii televiziunilor locale.Asta **"din cauza unei anumite părţi a presei"** după cum spuneau conducătorii tramvaiştilor. Totuşi, de prin minutul 75 al jocului, s-au mai colectat imagini de la partida contra turdenilor...

● Paul Barna a reuşit primul hat-trick de când joacă la Timişoara. La sçorul de 1-0 în favoarea ceferiştilor, el a înscris de 3 ori în poarta şimleuanilor. În urmă cu vreo două săptămâni el promitea că în acest campionat va marca mai multe goluri decât Brucă (acesta are până acum 2 reuşite la activ). Şi a mai promis că la primul gol pe care îl va înscrie îşi va pune cercel în urche. Rămâne de văzut! Cert este că Barna a prins, din câte se pare, ultimul tren la CFR, pentru că săptămâna trecută Ghiţă Chimiuc i-a spus că dacă nu se pune pe treabă îl va trimite, cităm **"în preeria lui de la Zalău"**. Expresie datorată fatului că, aflată în deplasare în oraşul ardelean, echipa CFR-ului a locuit acolo în nişte condiţii desprinse parcă din Vestul sălbatic.

● La meciul CFR Caransebeş - Şoimii Sibiu se puteau vedea fără mari greutăţi, trupe antitero, poliţişti călare şi pe jos, jandarmi. Însă gardieni publici cu câini lup în tribună am văzut pentru prima dată. Dacă spectatorul "simplu" a plătit 6000 de lei pe biletul de intrare, cât or fi plătit câinii? Dintre spectatorii "adevăraţi" unii au găsit de cuviinţă să arunce cu cotoare de mere şi coji de nucă în antrenorii oaspeţilor, când aceştia se apropiau de marginea terenului pentru a da indicaţii elevilor lor. Culmea este că unul dintre proiectile l-a nimerit pe un om de ordine, aflat prin apropiere.

● Celebrul organizator de competiţii al feroviarilor din Caransebeş, Gheorghe Hogea, a fost prezent, surprinzător, la meciul Poli - Unirea Alba Iulia. Motivul l-a reprezentat "Cazul Furdui", golgeterul ceferiştilor (fost jucător al Gloriei Reşiţa) care în sezonul trecut a evoluat la Alba Iulia. Acesta după ce şi-a depus actele la Comisia pentru Statutul Jucătorului, s-a transferat la Caransebeş. Clubul cărăşean trebuia să plătească albaiulienilor 20 de milioane de lei pentru transfer. Se pare că în această săptămână va porni spre Alba Iulia prima tranşă din aceşti bani.

● Sticla Turda a sosit la Timişoara sâmbătă cu un autocar elegant. În fruntea delegaţiei s-a aflat primarul oraşului transilvan, Virgil Blaziu, foarte mulţumit de rezultatul final al partidei Electrica - Sticla. Unde există interes, rezultatele nu întârzie să apară...

● Burescu (FC Arad Telecom), accidentat iniţial, a forţat miercuri, în etapa intermediară, în jocul cu Câmpia Turzii şi a recidivat. Aşa se face că duminică, el a privit meciul echipei sale contra băimărenilor din tribună, împreună cu un alt bihorean,Remus Ganea.

● Omer Damianovici (CFR Timişoara) şi-a amânat astă-vară satisfacerea stagiului militar. Numai că, la mijlocul lunii octombrie, el va îmbrăca haina militară la o unitate din Turnu Severin. Tot pe motiv militar el nu a fost prezent miercuri în echipa aliniată de ceferişti contra Victoriei Carei, tânărul atacant fiind ocupat cu recrutarea...

● Miercuri, la întâlnirea CFR Timişoara - Victoria Carei, toţi jucătorii formaţiei oaspete vorbeau maghiara. Poate de aceea Imi Vascko a fost cel mai periculos atacant al timişorenilor. În schimb, ne vine greu să credem că băieţii din Carei au înţeles ceva din ce discutau Pavlov, Petrov şi Ianoşev în... sârbeşte!

● Se pare că din cauza lipsei sprijinului financiar din partea organelor locale, CFR Caransebeş va fi scoasă la mezat la o valoare care să permită acoperirea datoriilor pe care echipa le are momentan. Să vedem cine se va înscrie la licitaţie... Culmea este că acum câţiva ani Ilie Pătruică voia să mute CSMR-ul la Caransebeş, iar acum CFR-ul ar putea fi "achiziţionat" de Arsenal...

C3: REZULTATELE ETAPEI A 8-A C4:

CFR Caransebeş - Ţicleni 6-1: Balea (2), Furdui (2), Ardeleanu, Stroia - Măicănean; Drobeta - Videle 3-0; Drăgăşani - Sadu 2-0; FC Vâlcea - Severnav 3-1; Lupeni - Mătăsari 0-0; Slatina - Berbeşti 1-3; Stoina - Uricani 4-2; Termo Turnu-Sev. - Rovinari 2-0; Şoimii Sibiu - Lonea 4-0; Certej - Alexandria 1-1;

Aleşd - Şimleu 9-0; Arm. Zalău - Prundu Bârgăului 3-4; **CFR Timişoara - Carei 3-1:** Hodoneanţu, Mita, Vascko - Condor; **Ind. Sârmei - Telecom 2-1**: Rus, Mâţiu - Riviş; Phoenix - Gherla 1-0; Turda - Cugir 2-1; Viit. Oradea - Baia Borşa 6-1; **Zlatna - Electrica 3-1**: Boca, Găldean (2) - Crişanov; Ştei - FC Bihor 1-4. "U".Vestpetrom Arad a stat.

CLASAMENT C3

1. ALEXANDRIA	9	6	2	1	23- 8	20	+5
2. BERBEŞTI	9	6	0	3	23-10	18	+3
3. DROBETA	9	5	3	1	13- 5	18	+6
4. TERMO TR.-S.	9	5	1	3	12-12	16	+4
5. CFR C-SEBEŞ	9	5	0	4	28-11	15	0
6. URICANI	9	5	0	4	18-17	15	0
7. VIDELE	9	4	2	3	10- 8	14	-1
8. ROVINARI	9	4	1	4	16-13	13	-2
9. DRĂGĂŞANI	9	4	1	4	13-12	13	+1
10. SADU	9	4	1	4	12-14	13	-2
11. MĂTĂSARI	9	3	3	3	11-12	12	-3
12. STOINA	9	4	0	5	14-17	12	0
13. LONEA	9	4	0	5	12-22	12	-3
14. SEVERNAV	9	3	2	4	11-11	11	-4
15. FC VÂLCEA	9	3	1	5	14-14	10	-2
16. ŞOIMII SIBIU	9	3	1	5	12-16	10	-2
17. CERTEJ	9	3	1	5	11-15	10	-2
18. LUPENI	9	3	1	5	11-20	10	-2
19. ŢICLENI	9	3	0	6	12-19	9	-3
20. SLATINA	9	3	0	6	6-26	9	-3

CLASAMENT C4

1. TURDA	9	7	2	0	14- 6	23	+11
2. FC BIHOR	9	7	0	2	19- 8	21	+6
3. IND.SÂRMEI	9	6	1	2	14- 5	19	+7
4. GHERLA	9	5	2	2	15- 6	17	+2
5. ARM.ZALĂU	9	4	3	2	10- 6	15	+3
6. TELECOM	9	4	2	3	15-10	14	-1
7. VIIT.ORADEA	8	3	3	2	14-10	12	0
8. PHOENIX	9	4	0	5	9-12	12	0
9. CFR TMŞ.	8	3	2	3	16-12	11	-1
10. ALEŞD	8	3	1	4	14- 9	10	-2
11. ELECTRICA	8	3	1	4	13- 9	10	-2
12. CUGIR	8	3	1	4	8- 9	10	-2
13. CAREI	9	3	1	5	9-12	10	-5
14. PR.BÂRGĂULUI	8	3	1	4	9-13	10	-2
15. ŞIMLEU	9	3	1	5	11-27	10	-5
16. ZLATNA	9	2	2	5	8-11	8	-4
17. U.V. ARAD	8	1	3	4	7-11	6	-6
18. BAIA BORŞA	8	2	0	6	6-23	6	-6
19. ŞTEI	8	1	2	5	6-18	5	-7

Cel. Rez. C3

Baia Borşa - Zlatna 1-0; Carei - Ştei 4-0; Cugir - Arm. Zalău 0-1; Gherla - Aleşd 3-0; Prundu Bârgăului - Ind. Sârmei 0-1; Viit. Oradea a stat.

Cel. Rez. C4

Alexandria - Stoina 2-0; Berbeşti - Ţicleni; 3-0; Sadu - Drobeta 1-1; Lonea - Drăgăşani 4-2; Mătăsari - Slatina 2-1; Rovinari - FC Vâlcea 2-0; Severnav - Lupeni 5-0; Uricani - Termo Turnu-Sev. 5-3; Videle - Certej 2-0

C3: ET. VIITOARE: C4:

Et.10 — 5 octombrie: Berbeşti - CFR Caransebeş; Certej - Sadu; Drobeta - Lonea; Drăgăşani - Şoimii Sibiu; FC Vâlcea - Uricani; Lupeni - Rovinari; Slatina - Severnav; Stoina - Videle; Termo Turnu-Sev. - Alexandria; Ţicleni - Mătăsari

Et.10 - 5 octombrie: Aleşd- Telecom; Arm. Zalău - Electrica; CFR Timişoara - Gherla; Ind. Sârmei - Cugir; "U".V. Arad - Carei; Phoenix - Prundu Bârgăului; Turda - Baia Borşa; Zlatna - Viit. Oradea; Ştei - Şimleu; FC Bihor stă.

Centrul Auto IATSA 2
Timişoara, Calea Şagului 201

tel 950 Dealer DAEWOO Automobile
Cielo, Espero, Tico, Damas, Avia

- 25% avans
- 8-10% dobândă pe an
- 12-60 rate lunare

→ Cel mai eficient sistem de rate pentru
CIELO, TICO, DAMAS, ESPERO

Show-room şi magazin piese de schimb Dacia şi Oltcit în Calea Aradului, vis-a-vis de Poligrafie

Camioane AVIA în 12 rate lunare, cu avans 50%

NOU!

CONTINUĂ POLITICA DE SCĂDERE A PREŢURILOR LA AUTOTURISMELE DAEWOO
REDUCERI DE PÂNĂ LA 1.300 $

CAMERA ASCUNSĂ A LUI FOTOFUCHS

Eu şi când mă plâng de arbitri, nu îi comentez
Noi, la Electrica, nu-i mai comentăm. Îi batem direct!

FLORIN HALAGIAN ŞI TAVI FOALE, DOI ANTRENORI CARE NU COMENTEAZĂ ARBITRAJELE

URECHEA CIULITĂ

Voci după meciul Poli-Alba Iulia:

GIGI BORUGĂ: **"Dacă ar fi marcat Călin din 11 metri, Poli ne dădea patru! Cam asta e toată filozofia fotbalului!"**

VICTOR ROŞCA: **"Incredibil! Ne-au bătut două echipe care de-abia stau în ghete! (nota Bugs Bunny - cealaltă a fost Olimpia Satu Mare).**

ADRIAN MANEA: **"Nici dacă veneau jucătorii noştri de la nuntă nu puteau să fie aşa de obosiţi!"**

+++ +++

OCTAVIAN FOALE, apropo de ultimele eşecuri pe teren propriu ale Electricii: **"Nu pot să spun altceva decât că a fost ca la poker. Am avut mână proastă."**

PETRE PANESCU: **"Victor Roşca ar avea nevoie de mine la Poli: să marchez câteva goluri şi să-i ridic moralul!"**

BRANCO VUIN, fotoreporterul atomic: **"Nu ştiu de ce a scris presa timişoreană că arbitrul meciului Electrica — Viitorul Oradea a fost bătut de gazde. Arbitrul n-a luat decât vreo două palme. N-a curs sânge deloc!"**

După încheierea meciurilor etapei de sâmbătă, discuţie între doi jucători de la Vega Deva. DANCIU: **"Dacă Electro a pierdut şi la Sibiu, de unde va mai lua punct în deplasare?"** RĂDOS, în replică: **"De la... Deva."**

BUGS BUNNY

Ce se întâmplă cu campionii de la Romvest?

MARIUS MOGOŞANU

FLASH

REP.: **De-a lungul mai multor generaţii a existat un permanent flux de jucători între cele două oraşe vecine şi rivale, Arad şi Timişoara. Pe de o parte Popescu, Păcurariu, Ciosescu, Igna, Petescu, Jivan şi Radu. Pe de altă parte Lereter, Vidac, Kalinin, Bodrojan, Regep, Vlătănescu, Manea, şi Neagu au parcurs drumul în sens invers. Marius, şi tu ai plecat din Arad la Timişoara acum doi ani.**

M. M.: Chiar dacă am început fotbalul la Arad, eu sunt... oltean de la Târgu-Jiu. M-am născut pe 6 octombrie 1977. Am fost elev al domnului profesor Marius Demian la CSS Gloria Arad, timp de un an, după care am trecut la Romvest Arad, unde l-am avut ca antrenor pe domnul Francisc Tisza.

REP.: **Şi cu care aţi reuşit acum un an să câştigaţi titlul de campioană naţională la juniori.**

M. M.: Datorită unei munci asidue, atât a antrenorului Tisza cât şi a jucătorilor, am reuşit să realizăm această performanţă, care, până nu demult fusese un vis pentru noi. După aceea însă....

REP.: **Tocmai aici am vrut să ajung. Cum îţi explici că jumătate din echipa de juniori a clubului Dinamo Bucureşti, de care voi aţi trecut la turneul final de la Dej, sunt titulari actualmente la echipa de seniori, Tararache, Fl. Petre, Dănciulescu, pe când majoritatea dintre voi abia dacă au jucat la echipe de divizia C sau D?**

M. M.: Bucureştenii au o şansă în plus, ei au posibilitatea de a ajunge după numai un meci sau două în echipa de seniori şi dacă mai au norocul să joace bine, rămân titulari. La noi e mai greu. Trebuie să porneşti de jos, de la divizia D sau C, să confirmi şi abia atunci poţi spera la o soartă mai bună. Dacă ajungi să joci de exemplu la UTA, Poli sau Reşiţa şi dacă convingi, atunci poţi să fii luat în seamă de o echipă din Bucureşti. Trebuie să recunoaştem că drumul e lung şi de cele mai multe ori nu ajungi să-i dai de capăt.

REP.: **Tu ai avut norocul, în comparaţie cu ceilalţi colegi ai tăi, că ai ajuns să fii component al echipei Poli, pe când această echipă evolua în prima ligă. Acolo l-ai avut ca antrenor pe Emerich Dembrovschi. Cum a fost atunci?**

M. M.: Am dat admitere la Facultatea de Educaţie Fizică la Timişoara, al cărui student sunt, în anul doi. Am susţinut câteva jocuri amicale la Poli şi domnul Dembrovschi m-a oprit în lot. După câteva etape am reuşit să fiu titular dar am pierdut postul, deoarece nu eram suficient pregătit, eu neefectuând pregătirea centralizată de iarnă şi de vară în acel an.

REP.: **A urmat acel nefericit joc de pe teren propriu cu Universitatea Craiova, în care ai jucat slab şi nu ai mai apărut în echipă.**

M. M.: Atunci toată echipa a jucat slab, dar cum întotdeauna trebuie să existe un ţap ispăşitor, acela am fost eu. Ca urmare, am suportat consecinţele.

"Învinşii noştri de la Dinamo joacă în prima ligă"

REP.: **După Dembrovschi a urmat Relu Şunda. El nu ţi-a mai acordat încredere?**

M. M.: Domnul Şunda mi-a spus că postul meu este de stoper la marcaj şi că voi intra în echipă, dar m-a tot amânat, terminând cu a nu mă băga în seamă. Am evoluat la echipa de tineret unde ştiţi şi dvs. cam care era interesul şi nivelul competiţiei. Uneori jucam pe terenuri care cu greu le puteai numi aşa.

REP.: **De fapt care post crezi că-ţi convine cel mai mult şi unde poţi da un randament bun?**

M. M.: Postul de fundaş dreapta mi se potriveşte cel mai bine, cu toate că la echipa naţională de juniori am fost utilizat ca fundaş la marcaj.

REP.: **Iarna trecută te-ai pregătit o vreme cu CFR-ul şi ai avut chiar o tentativă de a migra spre Bucureşti, spre Sportul Studenţesc...**

M. M.: Nu era rău pentru mine să joc la CFR, în liga a II-a, dar situaţia clubului timişorean din acel moment era una descendentă, fără cele mai elementare condiţii de performanţă. La Sportul mi s-a spus că am corespuns dar că mă vor avea în vedere pentru viitor.

REP.: **Evoluţia ta la UTA în acest debut de campionat a fost mediocră. Ţi-ai pierdut cumva încrederea în tine?**

M. M.: De felul meu sunt optimist dar atât eu cât şi restul echipei suntem parcă într-o cădere psihică. Frica de a nu greşi ne face să gafăm parcă şi mai mult şi de aici au apărut rezultatele slabe.

REP.: **La Arad l-ai reîntâlnit pe Dembrovschi. El cum te apreciază acum?**

M. M.: Acest lucru îl poate spune numai dumnealui.

REP.: **Faptul că te-a utilizat ca titular în mai multe jocuri este un răspuns indirect, într-un fel...**

M. M.: Da, putem s-o luăm şi aşa, dar în ultimele meciuri n-am mai fost în primii 11.

REP.: **Pentru voi, cei de la Romvest, a apărut o şansă mare, de a evolua câte 5-6 jucători împreună la echipa UTA. Poate că acest fapt va determina recâştigarea încrederii în forţele proprii?**

M. M.: Fiecare meci pentru noi este decisiv, deoarece ne aflăm la -8 în clasamentul adevărului, ceea ce ne face circumspecţi, dar o dată şi o dată va apărea soarele şi pe strada noastră...

REP.: **Voi, cei de la Romvest, sunteţi împrumutaţi la UTA pe doi ani. După expirarea acestui termen, te-ai gândit la viitor?**

M. M.: Până nu voi absolvi facultatea, nu mă voi îndepărta de această parte de ţară, iar după aceea voi mai vedea. Voi avea mare grijă în a lua o decizie sau alta, să nu aibă repercursiuni asupra carierei mele de fotbalist. Pentru noi, clubul Romvest este clubul mamă, deoarece acolo neam format ca jucători şi am avut reuşite la nivel de juniori. Nu am dat randamentul scontat ca seniori, dar nici jocurile de la echipa de tineret-rezerve, de exemplu, nu m-au ajutat cu nimic. Ceilalţi colegi ai mai au jucat în cel mai fericit caz un meci două la divizia B şi de cele mai multe ori în divizia C. Poate că şi acest lucru, poate că anturajele, au avut efecte negative asupra evoluţiei lor ca jucători. Cum aţi amintit, noi ne zbatem într-un cvasianonimat, în timp ce juniorii echipei Dinamo Bucureşti, pe care noi am învins-o, evoluează în echipa de seniori!

OVIDIU PĂCURARIU

Nu-i vestiaru' seif de bancă

DUPĂ 3 ANI, "FOTBALIŞTII" AU FOST ÎNVINŞI !

Poate că o parte din cititorii noştri îşi mai aduc aminte de replica lui **Adrian Cuzmanovici**, apărută în numărul trecut, la rubrica "Urechea ciulită", când acesta i-a spus lui **Doană**: **"Săptămâna viitoare vin fotbaliştii. Dacă şi atunci daţi 4 goluri, sunteţi mari!"** Ei, bine, această declaraţie nu este una întâmplătoare. Pentru a înţelege mai bine sensul ei, trebuie să ne întoarcem în urmă cu 3 ani. La mijlocul lunii octombrie, în 1994, la restaurantul Nera din Reşiţa, a avut loc nunta lui **Dan Potocianu**. La eveniment au fost invitaţi atât jucătorii de la CSM Reşiţa, foştii lui colegi, cât şi coechipierii de atunci, băieţii de la FC Naţional. Rosso-neri au sosit primii, cu capetele plecate, după un eşec la Gara Mare, 1-2 cu CFR Timişoara. În jurul orei 20, au apărut şi bucureştenii, triumfător, după succesul de la Arad, 3-0 cu UTA! Atunci, **Leo Doană**, autorul golului CSMR-ului, în partida de la Timişoara, i-a şoptit preşedintelui său din acea perioadă, **Adi Cuzmanovici: "Au venit fotbaliştii"**. După frumoasa victorie a Reşiţei de sâmbăta trecută, tocmai în faţa Naţionalului, **Doană** i-a spus aceluiaşi **Adrian Cuzmanovici**: **"Nea Adi, numai la dv. m-am gândit! Au venit fotbaliştii! Şi i-am învins!"**

TRANDU ACCIDENTAT, REVINE ROŞU !

Accidentat fiind, **Orlando Trandu** n-a făcut deplasarea cu UMT-ul la Deva. A fost însă prezent pe arena "Dan Păltinişan" pentru a-i vedea la lucru pe foştii săi colegi de la Poli. Şi asta în pofida faptului că soţia sa a încercat să-l ţină acasă, spunându-i: **"Ce rost are să mergi la meci? Va fi un joc fără probleme pentru Poli!"** La finele întâlnirii cu Alba Iulia, **Oli** se afla în faţa vestiarelor, nevenindu-i încă să creadă că Poli a fost învinsă. Aflând şi rezultatul de la Deva, era nerăbdător să dea ochii cu coechipierii săi: **"Nu-mi dau seama ce s-a întâmplat acolo."** Să mai spunem că **Trandu** este în continuare indisponibil, urmând să lipsească din formaţie încă o bună bucată de vreme.

Ar putea debuta însă curând în echipa lui **Octavian Popescu, Ioan "Cioacă" Roşu**. Acesta a revenit din Ungaria, unde a evoluat ultima dată în liga a II-a, la Tiszavasvari. fiind jucător liber, sosindu-i, de altfel, şi cartea verde. **Roşu** se antrenează de câteva zile la Pădurea Verde şi n-ar fi exclus să-l vedem în următoarele etape la lucru.

A SOSIT VREMEA NUNŢILOR ÎN CARAŞ

Sandu Marcă va sosi la Reşiţa! Dar nu pentru a apăra culorile lui CSM, el rămânând în continuare să joace la "U" Cluj, ci pentru a participa la nunta consăteanului său din Brastavăţ (Olt), **Florescu Marcu**, fiind, totodată, şi naş.. **Florică** doreşte să-l invite la eveniment şi pe un alt fost coechipier, tot din aceeaşi localitate, **Iulică Pătru**, căruia ia pierdut însă momentan urma. Ne grăbim să-i urăm "casă de piatră" lui Marcu şi o revenire în prima garnitură a CSMR-ului! Aceeaşi urare o adresăm şi lui **Viorel Ciocoi**, fratele lui **Sansiro**, care s-a căsătorit duminica trecută. Golgeterul rosso-nerilor a fost şi el, bineînţeles, prezent la nuntă, dar n-a depăşit ora 22.30, deoarece "părintele" **Sdrobiş** i-a spus să nu se întindă prea mult.

PE ARENA TELECOM, LUMEA FOTBALULUI SE DESTĂINUIE

După cum am mai precizat şi cu alte ocazii, duminică dimineaţa, pe arena Telecom, la jocurile divizionarei C, se adună foşti componenţi ai UTA-ei, care evoluează acum la alte cluburi. Şi duminica trecută au fost prezenţi **Gigi Borugă, Marius Grad** şi **Nicolae Mitu** (legiunea de la Alba Iulia), precuym şi **Dorel Mutică, Remus Ganea** şi **Marcel Coraş**. Microfoanele instalate de agenţii noştri au înregistrat câteva replici interesante. Astfel, **Gigi Borugă** a recunoscut că elevii săi au fost dominaţi, având destulă şansă, dar **"după o asemenea victorie nu-i mai las pe jucătorii arădeni să vină la Alba Iulia până nu primesc banii cuveniţi"**, a ţinut să precizeze vulcanicul tehnician.

Componentul formaţiei FC Naţional, **Remus Ganea**, a recunoscut cu o sinceritate dezarmantă valabilitatea penalty-ului dictat împotriva echipei sale. Întrebat de un agent dacă antrenorul său, **Florin Halagian**, a făcut istericale la acea fază, Ganea a replicat: **"Înseamnă că nu-l cunoaşteţi pe Hizo!"**

COSTICĂ RĂDULESCU S-A SĂTURAT DE MERS PE JOS

Fostul antrenor al Politehnicii, **Costică rădulescu**, a fost depistat de Agentura noastră dorind să cumpere o maşină Tico! Cică pentru a merge la pescuit! Nea Costică, omul care toată viaţa a îndrăgit mersul pe jos! Să fi îmbătrânit antrenorul atât de iubit şi acum la Timişoara? Culmea este însă că acesta nu posedă permis de conducere! O altă enigmă pe care va trebui s-o desluşească agenţii noştri!

GUŞATU N-A PRIMIT PENALTY, CI CARTONAŞ GALBEN !

După accidentarea suferită în partida cu Roda Kerkrate, câştigată de Heerenveen cu 2-0. **Mugur Guşatu** a lipsit din formaţie în intermediara de miercurea trecută, cu Twente Enschede. Trupa lui Mugurel s-a impus însă cu 2-1, punctul victoriei fiind realizat de **Mitriţă**. Duminică, 20.000 de fani au ţinut să asiste la derby-ul Heerenveen - Ajax. **Guşatu** a fost introdus pe teren în minutul 70, la scorul de 0-1 (gol Babangida), publicul fiind în delir, scandând... aţi ghicit: **"Guşi-Guşi, gol!"** Gazdele au dominat ultima parte a întâlnirii, ratând câteva bune ocazii. **Guşatu** a fost chiar cosit în careu de **Sunday Oliseh**, internaţionalul nigerian care a evoluat şi la Reggiana, dar arbitrul n-a dictat penalty, ci cartonaş galben ex-polistului pentru simulare. Când **Guşi** s-a ridicat de pe gazon, i-a şoptit ceva "dulce" la ureche africanului: **"Fuck you!"** Partida s-a încheiat însă cu succesul alb-roşilor din Amsterdam.

AL 3-LEA REZULTAT MARE DIN CARIERA LUI BORUGĂ

Antrenorul Unirii Alba Iulia, **Gigi Borugă**, a considerat victoria de la Timişoara al 3-lea mare succes din cariera sa, după remizele obţinute cu UTA, în capitală, în faţa lui Steaua şi Dinamo. **Borugă** s-a prezentat în fief-ul Politehnicii cu un nou ceas pe mână, care valorează 99 de mărci, fabricat în Elveţia. Trebuie spus faptul că alte 3 astfel de obiecte au fost făcute praf de **Gigi**, bineînţeles tot în timpul unor partide de fotbal. Ultimul ceas a fost distrus cu câteva săptămâni în urmă, în Govândari!

DEZASTRU ÎN GOVÂNDARI

Săptămâna trecută, la arena din Govândari s-a întrerupt furnizarea gazului. Astfel, jucătorii lui **Carol Oţil** n-au mai putut face antrenamente, neavând apă caldă pentru duş. De asemenea, nu s-a mai putut pregăti nici mâncarea necesară băieţilor. Pe lângă acest necaz, a venit, totuşi, şi o bucurie: Conducerea clubului a cumpărat 3 mingi. La Gloria era o criză acută a obiectelor de joc, mingea "Select" de care dispuneau alb-albaştrii dispărând la Memorialul Lică Tot. Astfel, la meciul cu Corvinul a fost nevoie să se apeleze la profesorul **Ion Copăceanu**, antrenor la Şcoala Sportivă, care a împrumutat o minge celor de la Gloria!

Elevii lui Carol Oţil s-au antrenat în ultima vreme cu baloane misterioase, de pe care se lua aşa zisa piele ca de pe şarpe, rămânând numai cartonul!

AGENTURA

Bătrânul Ciocoi e încă activ...

Puţini ştiu că tatăl lui Sansiro Ciocoi, jucătorul cel mai în vogă al CSMR-ului, pe nume Vasile, antrenează divizionara D AS Bocşa. Nimic neobişnuit, dacă ne gândim că el este fost fotbalist. De fapt este impropriu zis fost fotbalist, atâta timp cât şi în acest campionat, în ultimele minute ale meciurilor, Vasile Ciocoi mai apare în "11"-le pe care îl conduce. După modelul Ionuţ Popa...

Sancţiuni arădene

În urma incidentelor petrecute în etapa trecută la partida Zădăreni - Cermei, Comisia de disciplină a AJF Arad a hotărât: C. Badiu (Cermei) - o etapă suspendare şi 20.000 lei amendă; N. Bracaci (Zădăreni) - două etape suspendare şi 20.000 lei amendă; O. Tihulică (Zădăreni - o etapă şi 100.000 amendă; C. Matei (Zădăreni) avertisment şi 10.000 amendă: S. Bogdan (Zădăreni) doi ani suspendare. După aceste verdicte, echipa din Zădăreni, se găseşte într-o situaţie mai mult decât delicată. Ea se va afla în imposibilitatea de a alinia la startul unui meci o echipă formată din 11 jucători!

Jimbolia a rămas fără autocar

Jucătorii Bodnăraş şi Bungău au fost transferaţi de la FC Jimbolia la Comtransport Beregsău, primul pe 6 luni, al doilea definitiv. În contrapartidă, cei de la Comtransport se obligau să le asigure celor din Jimbolia un autocar pentru fiecare deplasare. Totul a fost O. K. până la partida pe care jimbolienii urmau să o dispute la Lugoj, când au aşteptat în zadar autocarul ce nu a mai sosit. Până la urmă, presaţi de timp, păgubiţii s-au deplasat la Lugoj cu taxiurile!

GURĂ CASCĂ

Vâlvă în jurul derby-ului Indagrara - Lipova

Derby-ul Indagrara - Şoimii Lipova a creat multă agitaţie. Premisele acestui joc nu au fost dintre cele mai fericite. Iniţial, a fost delegat arbitrul E. Arsa, cel mai galonat cavaler al fluierului din Arad la această oră, însă oaspeţii l-au recuzat. Atunci s-a apelat la un alt divizionar, Doru Herţeg, cunoscut ca un arbitru competent. În acel moment, au sărit în aer cei de la Indagrara, care avuseseră în timp incidente cu Herţeg. Cu toate insistenţele, AJF-ul nu a cedat şi Herţeg a arbitrat partida bine. Nu au fost incidente, doar eliminarea lui Cristian Avram întunecând bucuria gazdelor. Chiar în inferioritate numerică, Indagrara a mai înscris un gol. În ultimele 10 minute, a intrat în joc şi Ionuţ Popa, acest Mondonico al Indagrarei, moment în care oaspeţii au redus din handicap...

Cei din Variaş s-au bucurat pe seama... Recaşului!

Cu 25 de minute înainte de ora oficială a începerii partidei, a sosit la Variaş formaţia din Recaş. La apariţia oaspeţilor, toţi jucătorii gazdelor s-au bucurat pentru că meciul va avea loc şi vor obţine prima în cazul victoriei. Dacă recăşenii nu s-ar fi prezentat (zvonuri au fost...) cei din Variaş ar fi efectuat un antrenament fizic, urmat de un joc-şcoală.

Arbitri pensionari?

Nemulţumită de înfrângerea de pe teren propriu, conducerea echipei Motorul CFR Arad le-a reproşat arbitrilor acest insucces, tratându-i cu un epitet echivalent cu cel de "pensionari". Dacă s-ar fi uitat mai atenţi pe teren, ar fi putut observa că majoritatea jucătorilor echipei Motorul CFR puteau fi etichetaţi cu acelaşi epitet. Şi atunci?

Comtransportul, mamă bună!

După ce în vară au fost în cantonament cu Comtransportul, Olaru şi Paleacu au jucat sâmbătă pentru Giarmata împotriva echipei care i-a "găzduit", primul înscriind şi un gol. Tot în vară, alţi 3 jucători care au fost în cantonament cu aceeaşi echipă nou-promovată în Divizia D Timiş, joacă acum la alte grupări: Gros şi Preda la Lugoj, iar Vaida la Tehnomet.

CHILLY-WILLY

În dialog cu foştii grevişti din Govândari

După sancţionarea jucătorilor Gloriei Reşiţa, **Florin Ianu, Adrian Dacica** şi **Gelu Decuseară**, am fost curioşi să le aflăm părerile, după ce toţi trei au evoluat în partida Gloria - Corvinul, deci iertaţi de pedeapsa cu scoaterea din lot. Întrucât Decuseară ne-a refuzat politicos, dar ferm, am încercat cu ceilalţi doi. Şi iată ce am "scos":

ADRIAN DACICA:

"Am fost convins că se vor lua măsuri"

REP.: **Dacica este un om de bază în angrenajul Gloriei. De ce s-a răzvrătit?**

A.D.: Totul a pornit de la bani. Nu mi-a convenit că din puţinul pe care-l primim, ni s-a tras şi de-acolo.

REP.: **Ai lăsat echipa la greu. Meciul cu Unirea Alba Iulia era unul dificil. Ce ai simţit văzându-ţi coechipierii "chinuindu-se"?**

A.D.: De situaţia mea ştia conducerea încă din vinerea de dinaintea jocului. Moralul mi-era la pământ. Deci, nu puteam intra să joc.

REP.: **Tu ai fost accidentat?**

A.D.: Nu, eu n-am fost.

REP.: **Ai făcut "gaşcă" împreună cu Ianu şi Decuseară?**

A.D.: Nu. Atunci când am fost la conducere, m-am dus de unul singur. N-am influenţat pe nimeni. Mi-am spus punctul de vedere.

REP.: **Ce motiv a invocat conducerea pentru "tragerea" din drepturi?**

A.D.: Randamentul slab.

REP.: **Ce zici de măsurile de după "grevă"?**

A.D.: Eu n-am cerut nici un leu în plus faţă de ce mi se cuvenea. Să mi se dea prima din contract. Am fost conştient că se vor lua nişte măsuri. N-am spus nimic în plus.

REP.: **Dacă acel meci cu Alba era pierdut de Gloria, oare ce păţeai?**

A.D.: Poate era mai rău.

REP.: **Ce ai de gând în continuare?**

A.D.: Să-mi văd de treabă.

REP.: **În conjunctura actuală, ce se va întâmpla cu Gloria? Se va prăbuşi?**

A.D.: În nici un caz. Aşa cum s-a întâmplat şi în ultimii ani, ne vom păstra locul pe la mijlocul clasamentului.

FLORIN IANU

"Gloria nu mai este o familie"

REP.: **Florin Ianu, eşti portarul care foarte des a prins "echipa etapei", era cât pe ce să prinzi şi echipa campionatului". Ce s-a întâmplat?**

F.I.: Au fost nişte reclamaţii care au apărut şi-n ziare. Şi pe undeva mi-a pierit cheful de fotbal.

REP.: **Dar cu Corvinul ai apărat foarte bine...**

F.I.: Da, dar numai din plăcerea jocului.

REP.: **S-a spus că sancţiunea ta s-a dat din cauza consumului de băuturi alcoolice şi al nepregătirii...**

F.I.: Ar fi trebuit să se vină cu dovezi. Dar au lăsat-o ei mai moale, am lăsat-o şi eu... Fiecare portar are nebunia lui. De aceea trebuie lăsat în pace. Mai face şi el câte-o prostie. Nu se poate "da" aşa într-un jucător de bază.

REP.: **Te-au prins la băutură?**

F.I.: Asta am întrebat şi eu la conducere, dar mi s-a spus că nu suntem la judecătorie! Dar nu acuz conducerea. Sunt însă mulţi care vin din oraş şi reclamă. Vreo 6-7 am descoperit eu, care vin şi spun că, gata, dacă ai băut o bere, eşti knock-out. S-au grăbit în acuzaţii. Aţi văzut şi ce-a fost cu scandalul cu Vastag, pe fond de nervi. Îi înţeleg, şi ei sunt oameni.

REP.: **Nu te-am văzut la meciul "boicotat" cu Alba Iulia. Tu, cel care eşti obsedat de fotbal, cum de ai putut face aşa ceva?**

F.I.: Am fost la meci. Dar retras...

REP.: ...să nu te vadă nimeni. Nici camera ascunsă...

F.I.: Îmi părea rău, turbam că nu puteam juca.

REP.: De ce nu ai jucat, n-ai vrut?

F.I.: Dacă pot, joc, dacă nu, nu. Fac meseria asta cu genunchiul ăsta care iar a recidivat de un an de zile. Chiar dacă puteam puţin, mă băgam să joc.

REP.: Ai fost văzut jucând tenis cu piciorul...

F.I.: Da, asta a fost marţi seara, când m-am accidentat. Mi-a sărit 'Dreptul", la care am fost lovit la Cluj, în etapa de sâmbătă. Deci, am fost accidentat.

REP.: **Dar au venit sancţiunile...**

F.I.: Ele au venit aşa deodată. M-au surprins şi pe mine. Din ziar am aflat că rămân cu banii tăiaţi. Şi nu ştiu de unde e şi acel ultim avertisment... Cu Hunedoara, se pare, că am jucat pe gratis!

REP.: **De ce această "alterare" a familiei Gloria"**

F.I.: Nu mai e o familie! S-au stricat multe. Poate viaţa, poate banii. S-a stricat fantastic de mult în ultima lună. În proporţie de 90 la sută de vină-s banii.

REP.: **Lui Dacica i s-au tăiat 50.000 din prima de 250.000...**

F.I.: Anul trecut am jucat pe 400.000 acasă şi 600.000 afară. Din ce cauză acum se taie? De ce-i taie lui Dacica? Alţii au jucat mai slab. Asta aşa, ca să dea în cineva. Nu a jucat Dacica mai slab ca alţii. De când a venit la echipă, a câştigat nenumărate meciuri.

REP.: **Vi s-a asigurat de club un post sigur la RECONS. Alţii n-au nici măcar atât...**

F.I.: Dacă nu era nici măcar atât, de mult eram desfiinţaţi... Nu mai veneam!

REP.: **Şi acest dialog nu avea loc!**

A consemnat

PETRU FUCHS

REPLAY

● Parcă nu erau destule lucruri ciudate în fotbalul românesc, a mai apărut unul: controlul antidoping, până nu demult ceva de domeniul fantasticului în competiţiile interne. Şi pentru că tot trebuia să debuteze şi această fiţă, la Farul - FC Argeş au fost testaţi câte trei jucători din ambele echipe (probabil din exces de zel, atâta timp cât în competiţiile internaţionale sunt suficienţi doi fotbalişti de fiecare parte). Treaba interesantă este că la nici un alt meci acest control nu s-a făcut. Mai mult, de la Centrul de Medicină sportivă s-a prezentat la joc un delegat din partea FRF, deşi prima ligă este organizată de LPF. Întâmplarea l-a făcut pe antrenorul piteştenilor, Silviu Dumitrescu, să declare Gazetei de vineri: **"Echipa mea a început să deranjeze, prin locul pe care-l ocupă, unele medii. Trei dintre jucătorii mei au fost supuşi controlului antidoping, control care nu s-a efectuat niciodată în acest campionat. Într-un fel mă bucură acest inopinat control, pentru că dorim să le închidem gura celor care spun că echipa mea ar fi drogată!"** Suntem curioşi ce vor mai scorni bucureştenii pentru a nu lăsa titlul naţional să plece în provincie!

● Şi dacă tot am adus vorba de duelul real dintre Bucureşti şi restul lumii, mai grav ni se pare faptul că o serie de echipe "din teritoriu" fac jocul celor mari, "de la centru", nu care cumva să supere pe cei cu pâinea (neagră) şi cuţitul. Cel mai bun exemplu este Gloria Bistriţa, care s-a pus pe burtă în faţa Rapidului acasă, pentru ca etapa trecută să bată palma cu Dinamo (lucru făcut şi de Farul, recent, la acel 3-5 din parcul Dinamo). După mascarada de la Gloria - Rapid, nici unul dintre antrenorii principali, Cârstea şi Lucescu, nu au catadicsit să stea de vorbă cu presa. Poate e şi asta o dovadă că meciul a fost "zbârcit" - ceea ce nici nu era prea greu de observat, Sportul românesc titrând **"La Bistriţa a fost 2-3. Noi ştiam că va fi 3-4"**. Sosit cu surle şi trâmbiţe din Italia, iată că şi marele Lucescu s-a băgat până în gât în mocirla care patronează fotbalul românesc, uitând, vai, atât de repede ce se întâmplă în cel mai tare campionat din Europa, acolo unde a avut privilegiul să activeze câţiva ani. Venit cu o lozincă destul de perimată în fotbalul actual, **"Întâi spectacolul şi după aceea rezultatele"**, Lucescu a crezut în prima fază că aceasta va ţine. Ei bine, după primele "chifle" pe teren propriu, Lucescu o fi stat la un tete-a-tete cu atotputernicul Copos (apropo, v-am spus că la Campionatul Mondial de handbal pentru studenţi din 1987, la grupa de la Timişoara, trimisul de vază al organizaţiei studenţilor comunişti (UASCR) a fost nimeni altul decât un oarecare George Copos?), discuţie după care s-a ajuns la concluzia că Rapidul trebuie puţintel săltat, până creşte şi prinde curaj. Un prim pas s-a făcut la "taica Jean", băiat cu inimă mare. Aşteptăm următorii... Încă o dată, păcat că Lucescu, unul dintre oamenii care ar trebui să fie de tip nou în fotbalul nostru, acceptă asemenea murdării. Cred că nu mai e nimic de adăugat.

Cupa României a devenit de mult timp o competiţie inutilă. Cu o rundă înaintea intrării în luptă a prim-divizionarelor, împerecherea echipelor se face tot după criterii geografice, situaţie de o penibilitate groaznică. Deci, UMT-Poli, un meci care ar fi putut avea loc şi peste două runde, dacă ar fi fost o tregere la sorţi normală. Aşa, o echipă mică ştie că nu va avea nici o şansă, pentru că se va lovi de o divizionară oricum mai puternică din zonă. Şi atunci se întreabă lumea de ce Cupa este neinteresantă, iar la finală vin vreo 5-6.000 de spectatori? Practic, Cupa încurajează non-combatul, cea mai interesantă competiţie devenind una banală, care trebuie bifată de fiecare club, pentru a nu fi penalizat. Însă în spatele uşilor capitonate ale federalilor nu contează nici asta. Contează ca fiii şi fiicele lor să fie cât mai puternic mediatizate, indiferent că au tangenţă cu sportul sau nu. Open România a fost cel mai recent exemplu. Nu spun ultimul, pentru că risc să greşesc...

● Nu îmi amintesc să fi citit veun ziar de sport în ultimii ani şi să găsesc rubrica de la Comisia pentru Statutul Jucătorului imaculată. Săptămânal, apar tot felul de jalbe şi memorii pentru nerespectarea contractelor semnate de jucători cu cluburile la care evoluează. Ideea pe care conducătorii marşează este foarte simplă: indiferent cât e suma de transfer, îl iau, îl folosesc pe jucător şi nu plătesc nimic. Dacă depune memoriu, e liber, dar sunt câştigat pentru că l-am folosit gratis. Asta de câţiva ani buni, fără ca nimeni să ia nici o măsură împotriva unor aşa-zişi "oameni de fotbal", nesimţiţi până în vârful unghiilor. Că bunul simţ e pasăre rară în fotbal nu mai trebuie demonstrat. Se vede în fiecare etapă şi în fiecare şedinţă a CSJ-ului. Şi, din nou, totul se impute, precum peştele, de la cap. Pentru că, nu-i aşa, regulamentele de tot felul se fac şi se aprobă sus-sus...

● Sportul românesc de vineri are un titlu de pagină interesant: **"Presa e de vină că la A jucăm ca la B, iar la B...?"** Până acum n-am prea auzit ca motivele unor rezultate sau evoluţii slabe să fie trecute de cei în cauză în cârca echipei. Ba terenul, ba arbitrul (ce-i drept, în ultimul timp prestaţiile cavalerilor sunt tot mai jalnice). Aşa a făcut şi Florin Halagian, care, în virtutea anilor trecuţi, este considerat şi acum unul dintre cei mai buni antrenori (În paranteză fie spus, eşti la fel de bun cât ultimul tău rezultat! O regulă valabilă nu numai în sport, din moment ce Miss Univers 1950 n-ar avea nici o şansă într-un concurs de acelaşi fel în acest an. Motivele sunt lesne de înţeles). Numai că Armeanu - cu 5 oameni în linia de find chiar când joacă la Bucureşti cu Jiul - vrea să pară interesant atunci când spune că **"Reşiţa, cu aşa arbitraje acasă, nu pierde nici cu Real Madrid!"** Din câte ştim, la Kocaeli n-au fost probleme de arbitraj. Şi-atunci? Poate că joaca de-a amânarea să-i fi încurcat pe sărăcuţii "bancari". Mai ştii?

● Constantin Zotta, unul dintre personajele negre ale fotbalului, a fost invitat la S. r. (proastă inspiraţie), omul făcându-se de băcănie cu declaraţii de genul celei care urmează, referindu-se la atacul lui Miszti asupra lui Jilavu: **"În nici un caz nu consider că am greşit. A fost un atac prin alunecare din lateral; iar Jilavu a avut ghinionul să fie atins la maleolă, o zonă foarte sensibilă a piciorului; faza a fost urmărită pe video şi analizată de Comisia de Analiză a etapei şi absolut toată lumea (!?!?) mi-a dat dreptate. Atacul se sancţiona în cel mai rău caz cu acordarea unui cartonaş galben"**. Deci, totul se pune pe seama ghinionului! Daţi-i înainte, băieţi, până vă mai ţine. Norocul!

FAX

D-TIMIŞ

OBILICI - DOUĂ VICTORII CONSECUTIVE AFARĂ

În etapa a noua a Diviziei D Timiş s-a înregistrat prima înfrângere a liderului, singura echipă neînvinsă rămânând Comtransportul. Obilici a obţinut două succese consecutive în deplasare, iar Şoimii Textila a obţinut primul punct extern. Codaşele clasamentului, Tehnolemn şi Recaş, au fost din nou învinse. Surprinde victoria destul de clară a Făgetului. În rest, rezultate normale.

MUREŞUL CENAD - OBILICI SÂNMARTINUL SÂRBESC 0-1 (0-1).

A marcat: Miclea.

ILIE ROTARIU (antrenor Obilici): **'Victorie meritată, diferenţa putea fi mai mare. Am avut 4-5 ocazii clare, pe când Cenadul nici una. Echipa joacă tot mai bine, câştigă în maturitate şi sper să ne atingem obiectivul: locurile 1-5. La Nădrag am învins mult mai uşor".**

Arbitri: Gh. Cutean - M. Boboc, I. Juravle.

FC JIMBOLIA - TEHNOLEMN 3-1 (1-0)

Au marcat: I. Chioibaş (11 m), Căluşer (2) - Drăguşin.

DĂNILĂ OTIMAN (antrenor Jimbolia): **"Tehnolemnul, prin aducerea a 3 jucători, încearcă să se redreseze. Ne-au opus o rezistenţă destul de bună. Sunt mulţumit de rezultat şi sper să ne menţinem la mijlocul clasamentului."**

Arbitri: V. Igna - P. Pekarov, C. Vuc.

UNIREA PECIU NOU - MONDIAL LUGOJ 2-0 (1-0)

Au marcat: Otiman, Goanţă.

Arbitri: Z. Ciev - N. Istrat, M. Petcu.

SPORTING TABAC - BANCOM COMLOŞU MARE 3-1 (0-1).

Au marcat: Stănescu (autogol), Brânduşa, Deac (11 m) - Bogdan.

Eliminaţi: Kocsisan - Stănescu.

Arbitri: R. Avram - O. Lihtei, M. Haneş.

STEAUA ROŞIE VARIAŞ - AC RECAŞ 5-1 (3-0).

Au marcat: Meleşcanu, Mihăilescu, Ilcu, Andraş (2, unul din 11 m) - Sabău.

CICERONE MANOLACHE (antrenor Variaş): **"Am fost îngrijorat că nu vin oaspeţii pentru că am vrut să ne corectăm puţin golaverajul. Îmi pare rău de golul luat pe o greşeală în lanţ a apărării noastre."**

Arbitri: D. Gligorovici - L. Urecheatu, P. Velcotă.

CSA TIMIŞOARA - DADA TIMIŞOARA 3-0 (1-0).

Au marcat: Bichescu, Cuvejdean, Duma.

Arbitri: G. Stoicovici - C. Costea, A. Onica.

LAMINORUL NĂDRAG - ŞOIMII TEXTILA 1-1 (0-0).

Au marcat: Stincuţă (11 m) - Petrişor.

MARIUS PUIU (antrenor Şoimii): **"Centralul M. Râmniceanu a viciat rezultatul; la 1-0 pentru noi, ne-a anulat un gol perfect valabil, după ce iniţial a arătat centrul terenului. A acordat gazdelor un penalty văzut numai de el. În general, a fost un joc bun şi după mine, echipa noastră a câştigat cu 2-0".**

Arbitri: M. Râmniceanu - S. Caia, C. Avram.

FLACĂRA FĂGET - UNIREA SÂNNICOLAUL MARE 4-1 (3-0).

Au marcat: Caragea, Papuc, Muntean, Mavea - Asăvoaie.

Arbitri: D. Andreescu - I. Buna, V. Ciorogar.

Într-un meci restanţă, **Laminorul Nădrag - Obilici 1-3.** Au marcat: Gros - Corban (2), Hausler (11 m).

CIPRIAN TRANCĂ, ALIN RADOVAN

Et.viitoare **Et.10 - marţi, 30 septembrie:** Comloş - Făget; Comtransport - Şag; Dacia - Tabac; Giarmata - Mondial; Obilici - Jimbolia; Recaş - Cenad; Sânnicolau - Nădrag; Tehnolemn - Peciu; Şoimii - Variaş

Et.11 - sâmbătă, 4 octombrie: Şag - Giarmata; Tabac - Comtransport; Făget - Dacia; Nădrag - Comloş; Variaş - Sânnicolau; Cenad - Şoimii; Jimbolia - Recaş; Peciu - Obilici; Mondial - Tehnolemn

CLASAMENT

1.* GIARMATA	9	8	0	1	18- 8	24	+12
2. OBILICI	9	7	0	2	35-12	21	+9
3. TABAC	9	7	0	2	21- 9	21	+6
4. COMTRANSP.	9	6	3	0	26-15	21	+6
5. CSA TMŞ.	9	5	2	2	20- 7	17	+2
6. MONDIAL	9	5	1	3	30-13	16	+4
7. JIMBOLIA	9	5	1	3	20-13	16	+4
8. PECIU	9	4	1	4	17- 8	13	+1
9. VARIAŞ	9	4	0	5	13-19	12	0
10. CENAD*	9	4	1	4	15-11	11	-1
11. SÂNNICOL.	9	3	2	4	11-14	11	-4
12. NĂDRAG	9	3	1	5	12-23	10	-5
13. DACIA	9	2	3	4	13-16	9	-6
14. COMLOŞ	9	3	0	6	15-21	9	-6
15. FĂGET	9	3	0	6	18-38	9	-6
16. ŞOIMII	9	2	2	5	9-12	8	-7
17. TEHNOLEMN	9	1	1	7	8-33	4	-8
18. RECAŞ	9	0	0	9	8-36	0	-12

* echipă penalizată cu 2 puncte

D-ARAD

Atenţie la studenţii arădeni!

MOTORUL CFR ARAD - UNIVERSITATEA ARAD 0-2

Chiar dacă rezultatul constituie o surpriză la prima vedere, trebuie să privim cu mai multă atenţie această echipă născută peste noapte, referindu-ne la gruparea studenţească. A marcat Morar (2).

Au arbitrat: C. Tiulea - M. Toderici, M. Bondar.

TRICOUL ROŞU BLĂNARUL - GLORIA ARAD 2-1

Partidă agreabilă, liniştită, gazdele conducând la un moment dat cu 2-0. De altfel Flavius Domide a spus: **"O aşa partidă, puteam s-o arbitrez şi eu."** Au marcat: Barta, Răduţ respectiv Măduţa (autogol). Au arbitrat: E. Arsa - V. Ciurescu, N. Dehelean.

VICTORIA NĂDLAC - CRIŞUL CHIŞINEU CRIŞ 3-1.

Nădlăcanii continuă seria jocurilor bune din ultima vreme, ei obţinând o victorie totuşi, de această dată, în faţa unei echipe care nu prea contează în deplasare.

Au arbitrat: M. Axente jr. - C. Vida, N. Ardelean jr.

ŞOIMII PÂNCOTA - CPL ARAD 1-0.

Echipa arădeană, cu Ianos Csordas în formaţie a opus o rezistenţă neaşteptată echipei gazdă. Unicul gol al partidei a fost marcat de Şofronici.

Au arbitrat: M. Apătean - St. Mercea, V. Havaşi.

FRONTIERA CURTICI - PETROLUL ZĂDĂRENI 5-0.

Cu o echipă decimată, oaspeţii nu au putut face faţă atacurilor curticenilor. De remarcat că fiecare echipă a ratat câte un penalty: portarul Dobra pentru gazde şi Pogonici pentru oaspeţi. În plus, portarul Dobra a fost eliminat la faza penalty-ului în favoarea oaspeţilor pentru al doilea cartonaş galben! Au marcat: Suciu (2), Tuef (2) şi Şimandan.

Au arbitrat: A. Păcurar - M. Hălmăjan, Gh. Petrişor.

A.S. VLADIMIRESCU - F.C. INEU 4-0.

Gazdele, cu un nou antrenor la echipă, Ludovic Bubela, s-au impus în faţa unei echipe lipsite de câţiva titulari, abia după pauză. Au marcat: Vâzoc (2), Lajtar, Olteanu.

Au arbitrat: D. Ologeanu jr. - L. Ţandără, O. Mihart.

TÂRNOVA - SEBIŞ 4-4.

Interesantă evoluţia scorului. În min. 75 era 2-0 pentru Târnova, în min. 85 scorul era de 4-2 în favoarea oaspeţilor, ca în cele din urmă Sebişul să egaleze dintr-un penalty. Au marcat: Vişan (2), Husa, Păscuţ (11 m) respectiv Jurcă (4). Au arbitrat: P. Bândea - E. Roşu, V. Toderici.

GLORIA CERMEI - VULTURII SOCODOR 2-1.

Meci cu cântec! Oaspeţii au condus cu 1-0 datorită golului reuşit de Văcaru. Gazdele au egalat şi în ultimul sfert de oră au reuşit golul victoriei îndelung contestat de oaspeţi, care au fost la un pas de a se retrage de pe teren. La un corner executat de Kiss, care este marcatorul celor două goluri, s-a considerat, de către tuşierul C. Ciocan, că mingea a depăşit linia porţii.

Au arbitrat: D. Buică - C. Ciocan, N. Forton.

OVIDIU PĂCURARIU

CLASAMENT

1. INDAGRARA	12	8	2	2	30-12	26	+8
2. CURTICI	12	8	2	2	25-11	26	+5
3. LIPOVA	12	8	1	3	35-12	25	+10
4. PÂNCOTA	12	8	1	3	19-12	25	+7
5. AS VLADIM.	12	7	2	3	29-14	23	+2
6. TRIC. ROŞU	12	6	3	3	32-27	21	+3
7. CERMEI	12	6	2	4	28-20	20	-1
8. "U" ARAD	12	5	5	2	22-15	20	+2
9. MOTORUL	12	5	1	6	26-17	16	-5
10. SEBIŞ	12	4	3	5	26-40	15	0
11. NĂDLAC	12	3	5	4	20-23	14	-4
12. TÂRNOVA	12	3	5	4	16-20	14	-7
13. FC INEU	12	4	2	6	17-23	14	-4
14. GLORIA AR.	12	4	1	7	23-28	13	-2
15. CH. CRIŞ	12	2	3	7	27-33	9	-6
16. SOCODOR	12	1	6	5	15-23	9	-9
17. ZĂDĂRENI	12	2	0	10	14-50	6	-12
18. CPL ARAD	12	1	2	9	10-34	5	-10

Et.viitoare Et.13 - **4-5 octombrie:** "U" Arad - Cermei; Ch. Criş - Târnova; C.P.L. - Tr. Roşu; Ineu - Motorul; Gloria - Nădlac; Lipova - Pâncota; Sebiş - AS Vladimirescu; Romvest Socodor - Curtici; Zădăreni - Indagrara

IONUŢ POPA REDEVINE LIDER

INDAGRARA - ŞOIMII LIPOVA 3-1 (2-0)

Stadion Indagrara, timp frumos, teren acceptabil, spectatori 250
Arbitri: D. Herţeg - L. Oanţă, Cl. Tripa
Observator: M. Roşca
Cartonaşe galbene: C. Moţ, Hirmler, G. Coraş, Lazăr, Sabou
Cartonaş roşu: Cr. Avram (55)
INDAGRARA: BUJOR - Hirmler - G. Coraş, C. MOŢ, Pocei - NESCOVICI (cpt.), Muj (77, Cristea), LAZĂR (80, I. Popa), SULINCEAN (66, Lipitor) - I. Ardelean (75, Buruian), Cr. Avram
Antrenor: Ionuţ Popa. Pe bancă: Lingurar, Negrău.
ŞOIMII LIPOVA: Onicaş - Lăcătuş - Măcicaş, Defert, Păuna (79, Jicăreanu) - Sârbu (73, Filip), Miţiţi (cpt.), TRIF, CRĂCIUNESCU, TULEA, Sabou.
Antrenor: D. Stoinescu. Pe bancă: Moldovan, Teglas.
Au marcat: LAZĂR (min. 18), cu un şut de la 22 m, în urma unei pase a lui Nescovici; I. ARDELEAN (min. 27), care a şutat din apropiere, profitând de o greşeală a lui Defert, mingea circulând pe traseul Sulincean - Lazăr - I. Ardelean; MUJ (min. 70), şutând sec de la 14 m; MIŢIŢI (min. 82), cu un şut la colţul lung.
Jucătorul meciului: NESCOVICI.

● Partidă cu mari implicaţii în lupta pentru primul loc ● Echipa oaspete mi s-a părut timorată, evoluând cu multă prudenţă ● După un sfert de oră de joc, când lipovenii şi-au mai revenit, Sabou a ratat o mare ocazie, cu capul. Nescovici scoţând mingea de pe linia porţii ● A urmat o perioadă bună a gazdelor, care s-au distanţat relativ uşor la două goluri ● Acelaşi Sabău a mai avut o mare ocazie de gol, dar Bujor a parat cu piciorul ● Dacă vreţi, această partidă a fost câştigată de echipa care a avut portarul mai bun! ● În vreme ce Bujor a avut câteva intervenţii bune, omologul său Onicaş a prins o zi mai slabă. Când toate lucrurile erau lămurite, în ultimele zece minute a evoluat şi "l'allenatore" Ionuţ Popa (44 de ani), doar pentru a da şi mai multă culoare acestui derby ● A fost o partidă frumoasă, cele două echipe respectându-şi blazonul.

OVIDIU PĂCURARIU

ŞI VLĂTĂNESCU TREBUIA SĂ SE ÎNCHINE ÎN FAŢA CUIVA

COMTRANSPORT BEREGSĂU MARE - TIMPURI NOI GIARMATA 4-2 (2-1)

Stadion Cărpiniş, teren bun, timp rece, spectatori 300
Arbitri: C. Dobrişan - N. Pleşa, Gh. Nicola
Observator: Radu Suciu
Cartonaşe galbene: Radu, Budnăraş - Paleacu, Berceanu
COMTRANSPORT: Orha (cpt.) - BODOCHI - Ciubotaru, Popa, L. Pop, RADU - Belea (85, Bujanovschi), Bungău (70, Petruş), BUDNĂRAŞ (90, Guţă) - CIOBLEA, Apati.
Antrenor: Toma Grozăvescu. Pe bancă: Sărăcuţ, Rusan, Muntean.
GIARMATA: Popa - Vlătănescu - Pădurariu (cpt.), Bizău (29. MICU), Paleacu, Nagy - Olaru, Berceanu, Barc - Faimoc, RAICI.
Antrenor: Petre Vlătănescu. Pe bancă: Anghelescu, Dumitrescu, Moraru, Pârvu, Ignea.
Au marcat: VLĂTĂNESCU (min. 3), cu un şut de la 20 m, în colţul lung; APATI (min. 14), care a fructificat o excelentă centrare a lui Cioblea; CIOBLEA (min. 16), cu un şut printre picioarele portarului Popa; POPA (min. 47), cu capul, peste portar, din centrarea lui Budnăraş; OLARU (min. 74), care a reluat în poartă centrarea lui Raici; CIOBLEA (min. 82), după o greşeală în lanţ a apărării adverse, trimiţând în poarta goală.
Jucătorul meciului: CIOBLEA.

● După cele 8 victorii consecutive, Giarmata s-a deplasat la Cărpiniş cu scopul declarat de a nu pierde ● Acest lucru nu s-a întâmplat, deoarece gazdele, bine motivate, şi-au dorit mai mult victoria, şi astfel a mai rămas o singură echipă neînvinsă, Comtransport

● Partida, viu disputată, a fost dominată, în prima repriză, de cei din Cărpiniş, iar în partea a doua, oaspeţii au ieşit curajos la atac, sperând în egalare ● Aceasta nu s-a produs, deoarece jocul în apărare al celor din Giarmata a lăsat mult de dorit şi s-a încasat foarte uşor golul patru ● Comtransportul priveşte cu încredere meciul de marţi, cu Şagul, când toată conducerea Comtimului va fi prezentă la joc.

TOMA GROZĂVESCU (antrenor Comtransport): **"O victorie care o merită toată suflarea Comtransportului, de la director, şofer până la ultimul jucător. Meci plăcut, cu dominare mai accentuată a noastră în prima parte, urmată de o cădere sub aspect fizic în primele 25 de minute din repriza a doua."**

COSTEL CIREŞAN (antrenor secund Giarmata): **"La primul gol al gazdelor a fost ofsaid nesemnalizat de Pleşa! Băieţii merită felicitări pentru dăruirea din primele 8 etape! În fotbal nu poţi câştiga tot timpul."**

CIPRIAN TRANCĂ

D-CARAŞ

AS BOCŞA - PUNCT ÎN DEPLASARE!

MUNDUS CARANSEBEŞ - ARSENAL REŞIŢA 0-2 (0-1)

A marcat: Cărăgin (43, 71).

Arbitri: S.Costachi - N. Gogean, M. Pane

MUNCITORUL REŞIŢA - MINERUL ANINA 2-0 (1-0)

A marcat: Măruia (min. 40, direct din corner, şi min. 55, din lovitură liberă de la 25 m), cu largul concurs al portarului Steiner la ambele goluri.

Cartonaş roşu: V. Iorga, de la oaspeţi.

MINERUL COZLA - AS BOCŞA 1-1 (0-1)

Au marcat: Başa (61, penalty) - Suică (33).

Arbitri: Gh. Tiuch - M. Lungocea, V. Mihart.

METALUL TOPLEŢ - DUNĂREA MOLDOVA NOUĂ 2-0 (2-0)

A marcat: Vasilescu (11, 44).

După înscrierea golului al doilea, jucătorii oaspeţi au protestat violent, R. Orleanu şi C. Stoicovici (ambii Dunărea) fiind eliminaţi pentru agresarea arbitrilor asistenţi. În aceste condiţii, centralul a pus capăt întâlnirii.

Au arbitrat: T. Pârvulescu - I. Carîn, I. Ionel.

CSO MINERUL ORAVIŢA - MINERUL NERA BOZOVICI 7-0 (3-0)

Au marcat: Zah (1), Rediu (16), Răţoi (32), Miu (75), Băcilă (77, 89), Pastilă (82).

Au arbitrat: D. Vătafu - M. Vărzan, G. Pârvu.

CAROMET CARANSEBEŞ - FOREST OLIMP ZĂVOI 3-2 (1-0)

Au marcat: Lozici (28), Creţu (48), Păuna (87 - autogol) - Mălăescu (49), Marc (88 - penalty).

Au arbitrat: D. Iacob - M. Păunescu, V. Bozezatu.

MINERUL OCNA DE FIER - METALUL BOCŞA 0-3.

Echipa din Ocna de Fier nu a prezentat asistenţă medicală, fapt pentru care jocul nu s-a disputat.

AL. IZVERNARI

CLASAMENT

1. MINERUL MN	9	7	0	2	39- 8	21	+6
2. M.BOCŞA	9	6	2	1	32- 5	20	+8
3. ARSENAL	9	6	2	1	16- 3	20	+8
4. ORAVIŢA	9	6	1	2	20- 4	19	+4
5. CAROMET	9	5	2	2	12- 7	17	+2
6. BOZOVICI	9	5	1	3	16-23	16	+4
7. OŢELU ROŞU	9	5	0	4	19- 9	15	+3
8. MUNCITORUL	9	4	3	2	18-11	15	0
9. DUNĂREA MN	9	4	2	3	17-11	14	+2
10. ANINA	9	3	2	4	17-13	11	-1
11. TOPLEŢ	9	2	1	6	7-23	7	-8
12. COZLA	9	1	3	5	10-18	6	-9
13. ZĂVOI	9	2	0	7	9-17	6	-6
14. MUNDUS	9	1	3	5	5-18	6	-9
15. OCNA	9	2	0	7	10-37	6	-9
16. AS BOCŞA	9	1	2	6	7-47	5	-7

Et.viitoare Et.10 – **4 octombrie:** Anina - Caromet; Arsenal - Ocna de Fier; AS Bocşa - Topleţ; Bozovici - Mundus; Cozla - Minerul MN; Dunărea MN - Muncitorul; M.Bocşa - Oţelu Roşu; Zăvoi - Oraviţa

MINERUL A TRECUT ÎNCĂ UN HOP!

MINERUL MOLD. NOUĂ - METALUL OŢELU ROŞU 2-0 (1-0)

Stadion Minerul, teren bun, timp înourat, dar rece, spectatori 200
Arbitri: P. Herghelegiu - S. Sandu, Gh. Gril (toţi din Bocşa)
Observator: E. Călinescu (Reşiţa)
Cartonaşe galbene: Tismănaru, Truichici - Zvorişteanu, Anghel
MINERUL: Blănariu - MARCHIŞ - STEFANOVICI, Pera, TRUICHICI - Dragomir (84, Nanu), Luca (73, Stroia), HALAS, Asandului (80, Gălan) - N. Tismănariu, S. CORNEANU
Antrenor: Claudiu Străinescu. Pe bancă: Linea, Balint, A. Folea.
METALUL: Truşcă - SULARU - Zvorişteanu, Vucescu, Anghel - Török (68, Vasile), BĂBĂLĂU, FLOREI, Panescu - Dăbuleanu (50, Roman), Tiba.
Antrenor: Mihai Florei. Pe bancă: Dănilă, Mationi, Vărzan.
A marcat: CORNEANU (min. 1 şi 58).

● Miza jocului a fost mare, iar lupta din teren a fost aspră, dar corectă. ● Factura tehnică bună, dar ambele formaţii au ratat din situaţii clare. ● Autorul celor două goluri, Corneanu, a mai expediat de două ori mingea în bară. ● În final, victoria gazdelor a fost meritată, ceea ce au confirmat şi delegaţii celor două echipe.

ALEXANDRU IZVERNARI

COPPA ITALIA

DOAR O ECHIPĂ DIN SERIE B ÎN OPTIMI

Performera turului II din Coppa Italia a fost Pescara, formaţie ce a izbutit să elimine pe deţinătoarea trofeului, Vicenza, fiind astfel singura echipă din liga a II-a rămasă în competiţie. **Pescara** s-a impus în deplasare cu 3-2, pe stadio "Romeo Menti" , după ce-a pierdut în tur cu 1-0.

Iată şi celelalte rezultate, în paranteză fiind trecute scorurile din tur, formaţiile subliniate obţinând calificarea. Empoli - **Lecce** 1-1 (1-2); **Fiorentina** - Castel di Sangro 2-1 (2-0); Verona - **Roma** 1-2 (3-5); **Udinese** - Reggina 4-0 (2-1); **Napoli** - Perugia 2-1 (2-3); **Lazio** - Andria 3-2 (3-0); **Inter** - Foggia 3-2 (1-0); **Piacenza** - Cagliari 2-1 (2-3); **Atalanta** - Genoa 4-0 (0-3); Reggiana - **Milan** 0-2 (0-0); **Bologna** - Ravenna 2-2 (5-0); Brescia - **Bari** 1-1 (0-1); **Parma** - Venezia 3-1 (2-3); **Sampdoria** - Torino 3-1 (1-2); **Juventus** - Brescello 4-0 (1-1).

Turul următor, care va avea loc la 15 octombrie şi 19 noiembrie, programează meciurile: **Juventus - Lecce; Fiorentina - Pescara; Udinese - Roma; Lazio - Napoli; Piacenza - Inter; Milan - Sampdoria; Atalanta - Bologna; Parma - Bari.**

ECHIPELE ITALIENE ÎN CUPELE EUROPENE

- **Marti, 30 septembrie**: **Udinese - Widzew** - ora 19⁰⁰ RAIDUE; **Neuchatel - Inter** - ora 21⁴⁵ RAIUNO; **Ath. Bilbao - Sampdoria**- ora 23⁴⁵ RAIUNO (înregistrat); **Lazio - Guimaraes** - ora 21⁴⁵ Tele Monte Carlo;
- **Miercuri, 1 octombrie: Manchester Utd. - Juventus** - ora 21⁴⁵ Canale 5; **Parma - Galatasaray** - ora 21⁴⁵ Tele+;
- **Joi, 2 octombrie: Legia - Vicenza** - ora 21⁴⁵ Rete 4.

CULESE DE PE STADIOANELE SERIEI A

- Loviturile de la 11 metri reprezintă un calvar pentru jucătorii Bresciei. Lombarzii au ratat 3 penalty-uri în doar 5 zile! Două în Coppa Italia, cu Bari, prin **Neri** şi **Hubner**, şi duminică în campionat, prin **Bizzarri!**
- Ex-lazialul de 29 de ani **Roberto Ripa** a inscris în poarta fostei sale echipe după numai 10 secunde din momentul introducerii sale pe gazon de către antrenorul lui Bari, **Eugenio Fascetti.**
- În minutul 83 al meciului cu Lecce, interistul **Francesco Moriero** s-a aflat într-o poziţie excelentă de gol, dar n-a şutat la poartă, preferând un pas către coechipierul său, **Maurizio Ganz**, care a trimis mingea în poarta goală, îndeplinind o simplă formalitate. Probabil că **Moriero** n-a vrut să înscrie, el fiind născut la 31 martie 1969 tocmai la Lecce, evoluând timp de 6 sezoane la clubul pugliez!
- Jucând destul de şters, ratând şi o ocazie destul de mare în prima repriză, muntenegreanul **Dejan Savicevici**, care a apărut pentru prima dată în formaţie în acest campionat, a fost fluierat la scenă deschisă în momentul înlocuirii sale cu **Davids**, în minutul 74.
- Suedezul **Jesper Blomqvist** a trecut de la Milan la Parma, semnând un contract cu clubul emilian până în anul 2001!
- Sampdoria Genova l-a achiziţionat pe brazilianul de 18 ani, **Francisco Edivan Soares De Sousa**, care ajucat la echipa din Honduras, Deportivo Tegucigalpa.
- Încasările derby-ului toscan **Fiorentina - Empoli** au fost donate sinistraţilor afectaţi de cutremurul care a avut loc la mijlocul săptămânii trecute în regiunile Marche şi Umbria.
- Jucătorul lui Napoli, **Raffaele Longo**, s-a accidentat în repriza secundă, izbindu-se de un panou publicitar, fiind nevoit să părăsească terenul!

Lazio-Teneri
Nedved

Pavel Nedved - cel care a întors soarta partidei Lazio - Bari

DUPĂ DOAR 4 ETAPE, INTER ARE 10 PUNCTE AVANS FAŢĂ DE MILAN!

După consumarea primelor 4 etape, 5 formaţii au rămas neînvinse. Inter a acumulat chiar 12 puncte, din tot atâtea posibile, aflându-se la o incredibilă distanţă de 10 puncte faţă de eterna rivală AC Milan!

Rosso-neri lui Capello au suferit duminică un nou eşec, nemaicunoscând bucuria victoriei de 8 jocuri (ultimul succes, 3-1 cu Reggiana, la 11 mai!). În ultimele 7 partide, nici un italian n-a izbutit să înscrie pentru lombarzi, băieţii de pe Via Turati nr. 3 nemaigăsind drumul spre gol în repriza recundă de 6 runde! Toate aceste date sunt o dovadă elocventă că această grupare trece prin momente grele, chiar penibile. Duminică, pe San Siro, Fabio Capello a folosit 5 italieni şi 9 stranieri: **Taibi - Maldini, Costacurta, Cruz, Ziege (67, Andersson - debut în campionat) - Maini (46, Ba), Desailly, Albertini, Leonardo - Weah, Savicevici (74, Davids).** Rezultatul? **MILAN - VICENZA 0-1: Di Napoli (45).** Au trebuit să treacă 23 de ani pentru a consemna un succes al celor de la Vicenza în capitala Lombardiei. Leonardo a trimis mingea în bară, Savicevici a ratat o ocazie uriaşă, dar oaspeţii au înscris prin Di Napoli, care a transformat impecabil o lovitură liberă de la 25 de metri. Au plecat dezamăgiţi de la stadion 60.000 de spectatori. Tot în deplasare s-a impus şi formaţia lui Gigi Simoni, dar tehnicianul liderului continuă să nu dea nici o declaraţie. **LECCE - INTER 1-5: Palmieri (60 - penalty) - Djorkaeff (32, 77), Ronaldo (45, 80), Ganz (83).** Tandemul Ronaldo - Djorkaeff a făcut ravagii pe arena "Via del Mare", unde au luat loc peste 35.000 de spectatori (1,4 miliarde de lire încasări). Brazilianul a reuşit chiar să lovească ambele bare dintr-un singur şut, de la 30 de metri, la scorul de 0-0. Diferenţa de goluri se explică şi prin faptul că gazdele au fost nevoite să joace minute bune în 9 oameni, M. Rossi (min. 35) şi Sakici (min. 62) fiind eliminaţi. Djorkaeff a înscris două goluri senzaţionale, voleu de la 25 de metri şi lovitură liberă de la 18 metri, impecabil executată.

Luigi Di Biagio (stânga) şi Francesco Totti au suficiente motive de bucurie. Roma este neînvinsă după primele 360 de minute.

După o aşteptare de 7 ani, pe arena "Artemio Franchi", s-a disputat un nou derby toscan. **FIORENTINA - EMPOLI 1-2: Batistuta (24) - Tonetto (60), Martusciello (90).** Micuţa Empoli a plecat pentru a 3-a oară neînvinsă de la Florenţa, după remizele din 1987 şi 1988. După golul lui Batistuta, gazdele s-au crezut deja învingătoare, formaţia lui Spalletti înscriind punctul decisiv în minutul 95!!! Autor acelaşi Martusciello, călăul lui Lazio din runda precedentă.

"Şi în alte domenii, ca şi în fotbal, nu întotdeauna câştigă cel mai bun. Sampdoria merita victoria", declara foarte sportiv Marcello Lippi, tehnicianul bianco-nerilor. Într-adevăr, Juve n-a excelat, singurii care au jucat la nivelul aşteptărilor fiind portarul Peruzzi şi vârful Inzaghi. Montero, care a văzut un galben chiar în primul minut, a fost eliminat de-abia în min. 74, după o sumedenie de faulturi. **SAMPDORIA - JUVENTUS 1-1: Morales (15) - Inzaghi (90).** În ultimele 6 partide, torinezii au clacat o singură dată la Genova, 0-2, în decembrie '95. A debutat în campionat, la oaspeţi, uruguayanul Fonseca.

Galop de sănătate pentru elevii lui Ancelotti. **PARMA - UDINESE 4-0: Crespo (31), Sensini (83), Maniero (86), Strada (88 - penalty).** Chiar dacă Chiesa şi-a permis să rateze şi un penalty (min. 61), scorul este cam exagerat după aspectul jocului, friulanii având şi ei două bune ocazii prin Bierhoff.

Prima victorie a "rândunelelor" **BRESCIA - PIACENZA 2-0: Sabău (41), Hubner (46).** Cu veteranul de 37 de ani, Zunico, între buturi, gazdele au câştigat fără drept de apel, asta şi datorită faptului că Piacenza a jucat din min. 44 în 10, Scienza văzând cartonaşul roşu. Bună prestaţia lui Ovidiu Sabău, care a înscris cu un şut de la 8-10 metri.

NAPOLI - ATALANTA 0-1: Caccia (50). Cel mai huiduit om de pe stadio San Paolo, Nicola Caccia, ex-Napoli, a adus golul victoriei pentru trupa lui Mondonico, al 3-lea succes al celor din Bergamo pe acest teren, în cele 36 de partide susţinute. Meci bun, cu numeroase ocazii la ambele porţi.

BOLOGNA - ROMA 0-0. Pentru a doua oară, oaspeţii au evoluat în nocturnă, scorul fiind din nou alb, după acel 0-0 cu Juve din etapa a 2-a. Baggio a jucat din nou foarte bine, fiind cel mai periculos om al gazdelor, el expediind şi mingea în bară, în min. 84. Roma a jucat din min. 36 în inferioritate numerică, Aldair fiind eliminat. În tribună a fost trimis şi antrenorul Bolognei, Renzo Ulivieri.

SANDU USUSAN

L'EROE della giornata

YOURI DJORKAEFF

- s-a născut la 9 martie 1968, la Lyon
- are 1.79 m înălţime, şi 72 kg greutate
- între anii 1984 şi 1990 a evoluat la Grenoble
- în sezonul 1990-91 a îmbrăcat tricoul lui Strasbourg
- în perioada 1991-95 a jucat la AS Monaco, fiind apoi transferat la Paris SG (1995-96)
- din vara lui 1996 a fost achiziţionat de Inter Milano, evoluând până acum în 37 de partide în Serie A, înscriind 18 goluri, cea din partida cu Lecce fiind prima dublă din "Il Calcio"

Golgeterii

7 goluri: Batistuta (Fiorentina)

5 goluri: Hubner (Brescia)

4 goluri: Ronaldo (Inter), **Di Napoli** (Vicenza), **Djorkaeff** (Inter).

CALCIO Serie A

1. INTER	4	4	0	0	14-6	12	+6
2. PARMA	4	3	1	0	11-3	10	+4
3. JUVENTUS	4	2	2	0	7-1	8	+2
4. ROMA	4	2	2	0	6-2	8	+2
5. SAMPDORIA	4	2	2	0	8-5	8	+2
6. LAZIO	4	2	1	1	6-4	7	+1
7. ATALANTA	4	2	1	1	7-6	7	+1
8. VICENZA	4	2	1	1	6-5	7	+1
9. FIORENTINA	4	2	0	2	9-8	6	0
10. EMPOLI	4	2	0	2	5-6	6	0
11. UDINESE	4	2	0	2	6-9	6	0
12. NAPOLI	4	1	1	2	3-5	4	-2
13. BRESCIA	4	1	1	2	6-9	4	-2
14. MILAN	4	0	2	2	3-5	2	-4
15. BOLOGNA	4	0	2	2	4-8	2	-4
16. PIACENZA	4	0	1	3	4-9	1	-5
17. BARI	4	0	1	3	3-8	1	-5
18. LECCE	4	0	0	4	3-12	0	-6

Etapa viitoare A

Et. 5 - **Duminică, 5 octombrie, ora 16.30:** Atalanta - Brescia; Empoli - Milan; Juventus - Fiorentina; Lecce - Bari; Piacenza - Bologna; Roma - Napoli; Udinese - Sampdoria; Vicenza - Parma. **Ora 21.30:** Inter - Lazio;

— SERIE B —

ANCONA - VENEZIA 0-1: Dal Canto (38). Gazdele au evoluat fără 4 titulari, suspendaţi (Cesaretti, G. Bresciani, Carrara, Tentoni), Venezia obţinând astfel al 5-lea succes în Serie B la Ancona, în 8 jocuri disputate; **CAGLIARI - FOGGIA 1-1**: Villa (87) - Di Michele (28 - penalty); **CASTEL DI SANGRO - RAVENNA 2-1**: Longhi (20, 47 - penalty) - Mero (22); **CHIEVO - REGGIANA 1-0**: Marazzina (78); **ANDRIA - LUCCHESE 3-0:** Manca (46), Biagioni (56), Palumbo (63). Al doilea insucces al toscanilor la Andria, după cel din 13 ianuarie 1995, scor 1-3; **PADOVA - SALERNITANA 0-0.** Al 5-lea rezultat consecutiv de egalitate între cele două formaţii la Padova; **PERUGIA - TREVISO 2-1:** Guidoni (3, 14) - Clementi (26 - penalty); **PESCARA - VERONA 1-1:** Baroni (49 - autogol) - Aglietti (70); **REGGINA - MONZA 1-0:** Pinciarelli (65). A 9-a victorie a calabrezilor în cele 10 meciuri cu Monza, dipsutate pe teren propriu, unicul succes al oaspeţilor fiind consemnat în aprilie 1973, scor 2-0; **TORINO - GENOA 2-1**: Lentini (15), Ferrante (26) - Pisano (84). Joc foarte important pentru ambii tehnicieni. În urma acestui rezultat, scoţianul Souness şi-a prelungit viaţa pe banca torinezilor, în schimb oaspeţii vor renunţa probabil la antrenorul Salvemini.

CALCIO Serie B

1. VENEZIA	5	4	0	1	7-2	12	+6
2. F.ANDRIA	5	3	1	1	11-7	10	+1
3. PERUGIA	5	3	1	1	7-4	10	+1
4. CHIEVO	5	3	1	1	4-2	10	+1
5. SALERNITANA	5	2	3	0	8-2	9	+3
6. C.DI SANGRO	5	2	3	0	8-6	9	0
7. CAGLIARI	5	2	2	1	6-4	8	-1
8. VERONA	5	2	2	1	6-6	8	+2
9. REGGINA	5	2	1	2	4-4	7	-2
10. ANCONA	5	2	1	2	6-7	7	-2
11. LUCCHESE	5	2	1	2	5-6	7	+1
12. TORINO	5	2	1	2	5-7	7	-2
13. RAVENNA	5	1	2	2	5-5	5	-1
14. TREVISO	5	1	2	2	5-5	5	-1
15. FOGGIA	5	1	2	2	6-7	5	-1
16. PESCARA	5	1	2	2	5-6	5	-4
17. MONZA	5	1	1	3	4-8	4	-2
18. REGGIANA	5	1	1	3	2-7	4	-2
19. PADOVA	5	0	2	3	1-5	2	-7
20. GENOA	5	0	1	4	5-10	1	-5

Etapa viitoare Serie B

Et. 6 - **sâmbătă, 4 octombrie, ora 16.00:** Genoa - Cagliari; **duminică, 5 oct., ora 16.30:** Ancona - Reggina; Foggia - Pescara; Lucchese - Castel Di Sangro; Monza - Fidelis Andria; Ravenna - Chievo; Reggiana - Treviso; Salernitana - Perugia; Venezia - Padova; Verona - Torino

FINAL DE INFARCT PE OLIMPICO!

LAZIO - BARI 3-2 (1-1)

Stadion Olimpico, spectatori 45.000

Arbitru: Luigi Bonfrisco (Livorno), 37 de ani, 8 meciuri arbitrale în prima ligă, 3 victorii ale gazdelor, 5 remize, 5 penalty-uri dictate, 3 cartonaşe roşii acordate.

Cartonaşe galbene: Nedved, Boksici, Negro, F. Mancini, Manighetti, Volpi, Ingesson, Bressan, Zambrotta, Ripă.

Cartonaş roşu: Masinga (min. 85)

LAZIO: Marchegiani - Favalli (46, Negro), Lopez, Nesta, Pancaro - Medved, Venturin (73, Rambaudi), Fuser - Boksici (54, Signori), Casiraghi, R. Mancini.

BARI: F. Mancini - De Rosa, Sala, Neqrouz (60, Ripa), Manighetti - Giorgetti, Volpi, Ingesson (77, Sassarini), Bressan - Ventola (69, Masinga), Zambrotta.

Au marcat: NEDVED (min. 4), cu un şut din afara careului mare, cu largul concurs al portarului oaspeţilor; VENTURIN (45), care a deviat în propria poartă o lovitură liberă executată de Volpi; RIPA (min. 61), care a trimis balonul cu capul de la 7-8 metri, după o lovitură de colţ; SIGNORI (min. 89), care a catapultat balonul în plasă, după o lovitură liberă de la 18 metri, mingea fiind uşor mişcată de R. Mancini; NEDVED (min. 90), cu un şut de la 6-7 metri, lateral, balonul strecurându-se pe sub portarul F. Mancini în poartă.

● Chiar dacă antrenorul Sven Goran Eriksson l-a lăsat pe golgeterul Signori pe bancă, elevii săi au început în forţă şi se părea că meciul cu Bari nu va ridica probleme deosebite. ● Oaspeţii şi-au revenit însă repede din croşeul primit în debutul partidei, reuşind o egalare oarecum norocoasă, lovitura liberă executată de Volpi fiind deviată de zidul lazial, păcălindu-l pe portarul Marchegiani ● Cu Signori îh locul lui Boksici, Lazio nu a reuşit să desfacă apărarea bine organizată a pugliezilor, mai mult, Bari izbutind chiar să preia conducerea ● Finalul a fost de-a dreptul dramatic. Mai întâi a fost eliminat cu multă uşurinţă sud-africanul Phil Masinga, pentru un fault la centrul terenului. Casiraghi a trimis apoi mingea cu capul în transversală, pentru ca în minutele de prelungire dictate de centralul Bonfrisco, respectiv 91 şi 94, gazdele să puncteze incredibil de două ori, obţinând un succes cam nemeritat după aspectul jocului ● Bilanţul între cele două grupări, la Roma, în prima ligă, arată acum astfel: **25 13 8 4.**

ANGLIA

"PĂUNII" STOPEAZĂ INVINCIBILITATEA CAMPIOANEI

Cu primul gol primit de Peter Schmeichel în deplasare, în acest sezon, după peste 8 ore de joc, "Păunii" lui George Graham i-au administrat campioanei primul eşec în noua ediţie. "Tunarii" londonezi, încă neînvinşi, şi-au consolidat sâmbătă fotoliul de lider, cucerit în urma etapei intermediare de miercurea trecută.

Cu un singur punct şi un singur gol marcat în primele 4 meciuri jucate acasă în '97-'98, "Păunii" s-au revanşat cu o evoluţie foarte decisă la Elland Road, în faţa a 39.952 spectatori, scoţianul George Graham triumfând tactic în faţa compatriotului său Alex Ferguson: **LEEDS UTD. - MANCHESTER UTD. 1-0 David Wetherall (33, "cap" la colţul lung, din preajma lui Pallister, în urma unei lovituri libere)**. Deşi campioana a presat constant în partea a doua, cu Schmeichel încercând o foarfecă la cornerul executat de Beckham în al 5-lea minut de prelungire, golul reuşit de lunganul fundaş central Wetherall (n. 14.3.71, în al 7-lea său sezon la "Păuni") s-a dovedit decisiv. Mai mult, cerşind un penalty, irlandezul Keane s-a accidentat la genunchi, devenind incert pentru disputa de mâine cu Juve, din Champions League. Au jucat, la gazde: **Martyn-Halle (norvegian), Wetherall, Radebe (sud-african), Robertson (scoţian) - Kelly (irlandez), Haaland (norvegian), Hopkin (cpt., scoţian; 78', Molenaar olandez), Riberio (portughez) - Kewell (australian, 19 ani împliniţi săptămâna trecută) - R. Wallace. MU: Schmeichel (danez) - G. Neville (73, P. Neville), Berg (norvegian), Pallister, Irwin (irlandez) - Poborsky (ceh, 73', Thornley), Keane (irlandez), Scholes (55', Johnsen, norvegian), Beckham - Sheringham, Solskjaer (norvegian).**

Cu două şuturi bune la 0-0 şi un splendid gol egalizator, tânărul de 17 ani, debutant sâmbăta trecută, i-a încântat pe cei 35.457 fani, intrând în vizorul reprezentativelor Angliei, Irlandei, Jamaicăi, Nigeriei şi Italiei, opţiunea de naţionalitate urmând să fie a sa: **EVERTON - ARSENAL 2-2. Michael Ball (49, debutant, 17 ani), Danny Cadamarteri (56) - Ian Wright (32, al 12-lea său gol în 9 meciuri contra lui Everton), Marc Overmars (40).**

Chiar şi cu "vârful" Ashley Ward, adus de la Derby, "Javrele" au suferit al 5-lea eşec consecutiv, previzibil, în faţa unor "Vulpi" aflate la al 3-lea succes extern: **BARNSLEY - LEICESTER 0-2. Ian Marshall (56, "cap" la corner), Graham Fenton (67, reluând penalty-ul său, parat de germanul Leese).**

Capitala a găzduit 4 derby-uri în runda a 9-a. La Stamford Bridge (31.563 fani), Zola a fost cel mai bun dintre cei 10 străini din joc, Asprilla (bolnav) rămânând în schimb acasă: **CHELSEA - NEWCASTLE 1-0. Gustavo Poyet (76, "cap" la cornerul lui Wise).** Pe Upton Park, 25.908 spectatori au exultat la doar a doua victorie a 'ciocănarilor" în ultimele 12 meciuri acasă cu noua trupă a lui ince, plecat de la West Ham acum mai bine de 8 ani. În formula **Miklosko - Breacker, Unsworth, I. Pearce, R. Ferdinand, Lampard - Berkovic, Lomas, Impey - Dowie, Hartson**, "vişiniii" lui Redknapp s-au impus meritat, după 3 eşecuri în meciuri de foc, cu MU, Newcastle şi Arsenal: **WEST HAM - LIVERPOOL 2-1. John Hartson (14, reluare a barei lui Berkovic), Eyal Berkovic (64, vole cu dreptul de la 16 metri) - Robbie Fowler (52, vole de senzaţie cu stângul,, de la 17 m, la vinclu).** Tot în Londra, deşi au avut o bară prin Fox în minutul 43, forţând cu "aripile" Ginola şi Dominguez şi cu cuplul ofensiv Ferdinand - Armstrong, "Spurşii" lui Francis n-au trecut de "Gaşca nebună", întărită cu nord-irlandezul Michael Hughes (1,6 mil. lire, de la West Ham): **TOTTENHAM - WIMBLEDON 0-0**. În fine, în sudul Capitalei, "vulturii" au cucerit primul punct în noul sezon în propriul fief, la Selhurst Park, după 3 eşecuri succesive: **CRYSTAL PALACE - BOLTON 2-2: Paul Warhurst (4), Dean Gordon (19) - Peter Beardsley (34), Michael Johansen (56).** Oaspeţii n-au mai învins din prima rundă!

Cu o achiziţie de 7 milioane lire, încă neadaptată, Stan Collymore înscriind un singur gol în 10 meciuri în '97-'98, trupa lui Little a ieşit la pauză de pe Villa Park în huiduielile suporterilor: **ASTON VILLA - SHEFFIELD W. 2-2. Steve Staunton (30, stâng năucitor de la 30 m, bară - gol la vinclu), Ian Taylor (49) - Wayne Collins (13, "cap" la aşezarea tot cu capul a lui Carbone), Guy Whittingham (43).** Oaspeţii au avut şi două bare în primele 10 minute, prin Carbone (transversală) şi Whittingham.

Chiar şi cu lungana achiziţie Carlton Palmer, de la Leeds, "Sfinţii" ţin tot mai tare de lanterna roşie. După ce costaricanul Wanchope a nimerit cu capul transversala, "berbecii" au deschis scorul dintr-un penalty imaginar, dictat pentru intervenţia lui Dryden la pătrunderea lui Eranio: **DERBY CO - SOUTHAMPTON 4-0. Stefano Eranio (75 - penalty), Paolo Wanchope .(77), Cicio Baiano (78), Lee Carlsley (83).** Băieţii lui Jim Smith au triumfat în 11-le: **Poom - Rowett, Stimac, C. Powell - Eranio, Laursen, Carlsley, Dailly, Burton - Baiano, Wanchope.**

Duminică, în ultimul meci al etapei, **BLACKBURN ROV. - COVENTRY 0-0**. Eliminat Wilcox (BR) - 69', spectatori 19.086.

■ Etapa a 8-a, intermediară, programată săptămâna trecută, a avut un derby cu scântei la Old Trafford, în faţa a 55.163 spectatori. Cu un palmares anterior de două succese, 4 egaluri şi 3 eşecuri acasă, în "era Ferguson", în faţa lui Chelsea, campioana s-a văzut de două ori condusă de nişte londonezi mai buni, dar frustraţi vădit de arbitri în prima repriză. MU a egalat dintr-un dublu off-side, iar căpitanul irlandez Keane a scăpat de un "roşu" binemeritat: **MANCHESTER UTD. - CHELSEA 2-2: Paul Scholes (34), Ole G. Solskjaer (86) - Henning Berg (23 - autogol), Mark Hughes (67, ex-MU, din centrarea lui Petrescu).**

Pe noul Reebok Stadium, gazdele au reuşit primul gol acasă, din penalty, după ce marcatorul nimerise şi transversala: **BOLTON - TOTTENHAM 1-1: Alan Thompson (20) - Chris Armstrong (71).**

În rest, **LIVERPOOL - ASTON VILLA 3-0 (Fowler 56' - penalty, McManaman 79', Riedle 90'); WIMBLEDON - BARNSLEY 4-1 (Carl Cort 49', Robbie Earle 65', Ceri Hughes 68', Efan Ekoku 84' - Eric Tinkler 41'); SHEFFIELD W. - DERBY 2-5 Paolo Di Canio (4'), Benito Carbone (12' - penalty) - Cicio Baiano (7' şi 49'), Jakob Laursen (27'), Paolo Wanchope (39'), Dean Burton (76'); SOUTHAHMPTON - LEEDS 0-2: Rob Molenaar (36'), Rod Wallace (56'), ambele cu capul; COVENTRY - CRYSTAL PALACE 1-1: Dion Dublin (8) - Jamie Fullarton (14); NEWCASTLE - EVERTON 1-0 : Rob Lee (88); LEICESTER - BLACKBURN 1-1: Mustapha Izzet (43) - Chris Sutton (37) şi ARSENAL - WEST HAM 4-0: Dennis Bergkamp (10 ; al 8-lea său gol în acest sezon), Marc Overmars (37, 43), Ian Wright (40).** Despre un eveniment deosebit de la acest ultim meci, în pagina 12, la Goal Trotter.

■ Runda a 10-a va avea loc sâmbătă, 4 octombrie, cu derby-ul LIVERPOOL - CHELSEA.

MIHAI COMŞULEA

CARLING PREMIERSHIP

1. ARSENAL	9	5	4	0	22-10	19	+7
2. MAN. UTD.	9	5	3	1	12- 4	18	+6
3. LEICESTER	9	5	3	1	13- 6	18	+3
4. CHELSEA	8	5	1	2	22-10	16	+7
5. BLACKBURN	9	4	4	1	19- 9	16	+1
6. LEEDS	9	4	1	4	11-11	13	-2
7. WEST HAM	9	4	1	4	12-14	13	+1
8. DERBY CO.	7	4	0	3	14- 7	12	+3
9. LIVERPOOL	8	3	3	2	12- 8	12	+3
10. NEWCASTLE	6	4	0	2	6- 5	12	0
11. CRYS.PALACE	9	3	2	4	9-11	11	-1
12. COVENTRY	9	2	5	2	8-11	11	-4
13. TOTTENHAM	9	2	4	3	6-10	10	-5
14. ASTON VILLA	9	3	1	5	10-15	10	-2
15. WIMBLEDON	8	2	3	3	10-10	9	-6
16. EVERTON	8	2	2	4	10-13	8	-7
17. BOLTON	8	1	5	2	8-11	8	-1
18. SHEFFIELD	9	1	3	5	11-22	6	-6
19. BARNSLEY	9	2	0	7	7-23	6	-9
20. SOUTHAMPT.	9	1	1	7	5-17	4	-11

GERMANIA

ECHIPELE DIN CHAMPIONS LEAGUE - NICI O VICTORIE

Se pare că pasa neagră a echipelor de top continuă: în week-end-ul trecut, niciuna dintre cele 3 reprezentante ale Germaniei în cea mai importantă competiție intercluburi n-a reușit victoria, deși toate trei au evoluat în fața propriilor suporteri. La München, **BAYERN - SCHALKE 1-1: Tarnat (50) - Wilmots (26)**. Un meci în care au lipsit cei doi lideri ai echipelor (întâmplător ambii jucători joacă libero), Lothar Matthäus și Olaf Thon. Deținătorii Cupei UEFA au reușit în sfârșit să înscrie primul gol în deplasare din acest campionat (totodată primul pe Olympiastadion contra lui Bayern după 5 ani) în timp ce reușita lui Tarnat a fost cea de-a 1500-a realizată pe teren propriu de bavarezi. Ca un club care se respectă, Bayern a anunțat prin vocea președintelui Beckenbauer că vrea să intre în mileniul următor jucând partidele pe stadionul propriu. Sesizând că municipalitatea ar cam strâmba din nas la auzul acestei vești, același Kaiser a adăugat: **"Dacă ei nu sunt de acord, ne vom muta în alt oraş"** Chiar așa?

DORTMUND - 1860 MÜNCHEN 2-3: Chapuisat (19), Jeremies (63, autogol) - Pele (13), Winkler (33,48). Și după vizita pe stadionul campioanei Europei, "leii" din München rămân neînvinși în deplasare, realizând prima victorie în fața galben-negrilor după revenirea în prima ligă, petrecută în vara lui 1994. Cu doar 2 victorii în primele 8 etape, Dortmund înregistrează cel mai slab start de sezon din 1988 încoace!

LEVERKUSEN - ROSTOCK 1-1: Feldhoff (87) - Lange (45). Surpriza vine din est: Hansa n-a mai pierdut în ultimele 7 jocuri disputate în afara stadionului propriu. Cu toate acestea, gazdele rămân neînvinse acasă de 10 meciuri!

HAMBURG - BOCHUM 2-1: Spörl (53), Zeyer (78) - Hoffman (61). Joc modest, ieșind în evidență doar debutul ghanezului Tony Yeboah sub culorile "marinarilor". Se pare HSV și-a găsit un om care le aduce noroc: Thomas Gravesen. El a jucat în 4 etape în care s-au înregistrat 3 victorii și o remiză (la Gelsenkirchen).

GLADBACH - KARLRSUHE 1-1: Ciquinho (89) - Schroth (49). Un egal în extremis, printr-un șut fericit al nou-venitului fundaș brazilian. KSC n-a pierdut nici unul din ultimele 5 jocuri la Mönchengladbach. Ca o curiozitate, în 6 din cele 8 etape Karlsruhe a condus de 6 ori cu 1-0!

DUISBURG - BIELEFELD 2-1: Zeyer (33 penalty), Wolters (39) - Kuntz (89). Arminia continuă să rămână fără punct câștigat în deplasare, în timp ce Micheal Zeyer a transformat cel de-al 5-lea penalty (din tot atâtea lovituri) în acest campionat. Este pentru a doua oară (după sezonul 1974-1975) când Duisburg câștigă 5 din, primele 8 etape.

WOLFSBURG - STUTTGART 1-0: Tyszkiewics (77). După încă un val periculos, echipa din orașul celebrelor Volkswagen rămâne neînvinsă (din 18 noiembrie 1995).

Surpriză pe Fritz Walter Stadion: **KAISERSLAUTERN - BREMEN 1-3: Marschall (6) - Labbadia (56), Flo (85), Frey (89).** Prima victorie în deplasare a lui Bremen, în fața unei formații care pierde acasă după ce a condus, după mai bine de 5 ani. Ultima victorie a verzilor la Kaiserslautern data din 19 septembrie 1992, scor 3-1.

HERTHA - KÖLN 1-0: Sverisson (35). Eliminat Kostner (Köln - min 90). În sfârșit, prima victorie pentru berlinezi "la zero", situație care s-a întâmplat ultima oară la 8 decembrie 1990, contra lui Uerdingen. De cealaltă parte, Köln rămâne cu o victorie în ultimele 15 deplasări.

Pe lângă alte sărbătoriri prilejuite de finalul săptămânii trecute, trebuie remarcat că Bayern și Borussia Mönchengladbach au jucat în această etapă meciul cu numărul 1100 în Bundesliga. Promovate în același an 1965, cele două cluburi n-au mai retrogradat de atunci, devenind cele mai titrate echipe ale Germaniei; bavarezii au câștigat Cupa Campionilor Europeni în 1974, 1975, 1976, Cupa Cupelor în 1967 și Cupa UEFA în 1996, în timp ce "Mânjii" Borussiei au cucerit Cupa UEFA în 1975 și 1979.

În clasamentul golgeterilor continuă să conducă Olaf Marschall (Kaiserslautern) cu 8 goluri, urmat de Ulf Kirsten (Leverkusen) cu 6 reușite.

M.B.

Et. viitoare

vineri 3 octombrie: Bremen - Gladbach, 1860 München - Kaiserslautern. *sâmbătă, 4 octombrie:* Bielefeld - Dortmund, Leverkusen - Duisburg, Schalke - Hertha, Rostock - Köln, Karlsruhe - Wolfsburg, Bochum - Bayern. *Duminică, 5 octombrie:* Stuttgart - Hamburg.

Bundesliga

1. K'LAUTERN	8	6	1	1	17- 9	19	+7
2. BAYERN	8	5	2	1	18- 7	17	+5
3. DUISBURG	8	5	1	2	10- 9	16	+4
4. ROSTOCK	8	4	2	2	11- 7	14	+2
5. HAMBURG	8	3	3	2	12-11	12	0
6. SCHALKE	8	3	3	2	8- 8	12	0
7. STUTTGART	8	3	2	3	12- 8	11	-1
8. BREMEN	8	3	2	3	13-15	11	-1
9. WOLFSBURG	8	3	2	3	11-14	11	-1
10. TSV 1860	8	2	4	2	12-12	10	-2
11. GLADBACH	8	2	4	2	12-13	10	-2
12. DORTMUND	8	2	3	3	14-11	9	-3
13. BIELEFELD	8	3	0	5	9-10	9	-3
14. KARLSRUHE	8	2	3	3	15-19	9	-3
15. LEVERKUSEN	8	2	2	4	15-13	8	-4
16. BOCHUM	8	2	1	5	10-16	7	-5
17. KOLN	8	2	1	5	11-18	7	-5
18. HERTHA	8	1	2	5	5-15	5	-7

MALLORCA BATE ÎN CANARE, BATE PESTE TOT

SPANIA

După disputarea etapei a patra, în care s-au marcat 32 de goluri, 14 aparţinând jucătorilor autohtoni, 6 formaţii au rămas încă neînvinse. Interesant este faptul că echipele care şi-au schimbat antrenorii, Valencia şi Valladolid, au suferit noi înfrângeri.

Romanul Claudio Ranieri, cel care a ajuns cu Fiorentina până în semifinalele Cupei Cupelor în primăvară, a preluat-o pe Valencia tocmai înaintea dificilului joc cu campioana ediţiei trecute. Meciul a fost echilibrat până ce gazdele au rămas în 10, Javi Navaro fiind eliminat în minutul 64. Băieţii lui Ranieri au mai avut o tresărire la 0-1 când au expediat mingea în bară, dar sclipirile lui Raul (min. 6) şi Miatovici (min.79) au pecetluit scorul final. **VALENCIA - REAL 0-2**. Interesant este faptul că, pentru a treia oară consecutiv Valencia a fost obligată să joace în inferioritate numerică, având de fiecare dată câte un jucător eliminat!

Marea revelaţia a debutului de sezon este Mallorca, o formaţie alcătuită tocmai pe scheletul foştilor jucători ai Valenciei! În ultima partidă înaintea îtreruperii cauzate de jocul Slovacia - Spania, din preliminariile C.M.'98, **Mallorca** a zdrobit-o pe **Gijon,** cu **6-2**, graţie golurilor marcate de *Mena (19), Moya (44), Amato (47), Monchu (79,82), Villaroya (82 - autogol) - Kosolapov (13), Kucharski (74).*

Duminică, nou promovata s-a impus categoric în insulă: **TENERIFE - MALLORCA 1-4**, *Kodro (27) - Mena (14, 84 - penalty), Amato(38 - penalty), Monchu (88).*

Un joc cu cântec, arbitrul Fernandez Marin acordând 9 cartonaşe galbene, 7 gazdelor. Amato a punctat a 3-a oară în 4 partide.

Punctaj maxim pentru elevii olandezului Louis Van Gaal. **GIJON - F.C. BARCELONA 1-4:** *Bango (31) - Luis Enrique (2,75), Rivaldo (9,84).* Luis Enrique a izbutit o dublă tocmai pe terenul unde a debutat în prima ligă. Antrenorul lui Gijon, Jose Antonio Novo, cel care a salvat această echipă de la înec în ediţia trecută, este acum la un pas de a fi demis.

6 goluri s-au marcat pe arena Vicente Calderon: **ATLETICO MADRID - CELTA VIGO 3-3:** *Vieri (74, 80 - penalty), Jose Mari (76) - Revivo (2), Cadete (57), Berges(90).* Echipa din Vigo a condus cu 2-0, după care trupa lui Antici a punctat de 3 ori în numai 6 minute, oaspeţii egalând în ultimele secunde. Coutorul ultimului gol al oaspeţiilor, Gudelj, cel care şi-a manifestat bucuria egalării, a fost ţinta suporterilor lui Atletico, aceştia aruncând înspre el cu o brichetă. Gudelj s-a plecat calm, a ridicat-o şi a aprins-o ca pe o torţă, în semn de victorie. Asta spre disperarea fanilor gazdelor!

Gazdele s-au impus în numai două partide. **SOCIEDAD - VALLADOLID 3-0:** *Kovacevici (20), De Paula (54), Loren (70).* Bascii au jucat practic tot meciul cu un om în minus, Imanol văzând cartonaşul roşu după doar 60 de secunde! Românul Gică Craioveanu a fost coautor la două goluri, stricându-i astfel planurile noului antrenor al Valladolidului, Antonio Santos. Alb - violeţii n-au mai triumfat de 9 ani la Sociedad.

CORUNA - SANTANDER 4-1: *Luizao (35,67 - penalty), Djalminha (44 - penalty), Conceicao (90) - Bestchastnich (17).* Primul succes al celor din Galicia în acest sezon, obţinut destul de uşor, chiar dacă Djalminha a fost eliminat în minutul 45.

Alte 3 jocuri s-au încheiat nedecise. **SALAMANCA - ATHLETIC BILBAO 0-0.** Tehnicianul lui Salamanca, Andoni Goicoechea, nu a putut învinge trupa la care s-a format ca jucător!

BETIS - OVIEDO 1-1: *Oli (38) - Juan Gonzalez (14)*

ZARAGOZA - COMPOSTELA 2-2: *Aguado (59, 63) - Bellido (55), Ohen (90).* Zaragoza încă n-a învins acasă, oaspeţii înscriind ambele goluri în urma unor cornere, speculând indeciziile portarului Konrad.

Întâlnirea **Espanol - Merida** s-a disputat luni, după închiderea ediţiei.

■ GHIŢĂ OCHIŞOR

CLASAMENT

1. BARCELONA	4	4	0	0	12- 2	12	+6
2. MALLORCA	4	3	1	0	13- 5	10	+4
3. REAL	4	3	1	0	7- 1	10	+4
4. CELTA	4	2	2	0	8- 5	8	+2
5. TENERIFE	4	2	1	1	5- 5	7	+1
6. OVIEDO	4	1	3	0	7- 5	6	0
7. SOCIEDAD	4	2	0	2	4- 5	6	0
8. SANTANDER	4	2	0	2	4- 6	6	0
9. ATL.MADRID	4	1	2	1	9- 5	5	-1
10. CORUNA	4	1	2	1	6- 4	5	-1
11. ESPANOL	3	1	2	0	5- 3	5	+2
12. COMPOST.	4	1	2	1	8- 7	5	-1
13. ZARAGOZA	4	1	2	1	7- 7	5	-1
14. BETIS	4	1	2	1	5- 5	5	-1
15. BILBAO	4	1	2	1	3- 4	5	-1
16. SALAMANCA	4	1	1	2	2- 4	4	-2
17. MERIDA	3	0	1	2	3- 6	1	-5
18. VALENCIA	4	0	0	4	2- 9	0	-6
19. GIJON	4	0	0	4	3-14	0	-6
20. VALLADOLID	4	0	0	4	2-13	0	-6

CÂINII LATRĂ, CARAVANA TRECE...

de Miki Junea

ŞACALII

Asistând la parodia de sâmbătă, de la Timişioara, mi-am dat seama încă o dată, dacă mai era nevoie, de starea de naţiune blestemată în care ne complacem noi, românii. Dacă neamţul lucrează atât de bine, este pentru că o face după instrucţiuni. Dacă nu le are, le aşteaptă. Dar le urmează neabătut, cu tot respectul pentru cel care ajunge în postura de-a conduce. De aceea nemţii nu suportă autodidacţii. Care, nu de puţine ori, prin infinita disponibilitate "imaginativă", ignoră de cele mai multe ori algoritmul reuşitei. Românul? Recalcitrant, suspicios, mai "dăştept" decât prevede standardul, tratează cu sictir şi zeflemea cam orice dispoziţie: "Bravos dom-le, eşti mare şef!" sau "Cine mama dracului te crezi tu, să-mi dai mie ordine?" Rezultatul? Uşor de sesizat oricând şi oriunde, martor neputincios al mentalităţii păguboase de care nu că nu putem, dar nu dorim să ne despărţim!

Ilustraţia acestui raţionament este evidentă. Acum, mai mult decât oricând. N-am fost prezent la meciul cu Olimpia Satu Mare, dar nu mi-a fost greu să înţeleg substratul rezultatului respectiv. După meciul cu Alba Iulia, lucrurile sunt limpezi. Mersul lor ne trimite la momentul instalării antrenorului Victor Roşca la Poli. decizie care n-a fost salutată la unison. Este evident că aducerea lui Roşca a căzut cam greu unor tovarăşi cu munci de răspundere de prin instituţiile timişorene. Cu alte cuvinte, această mică victorie a presei a avut darul de-a irita. N-aş vrea să merg mai departe, dar am senzaţia că mărul otrăvit a fost deja aruncat şi-n coşul preşedintelui executiv, sub imbecila deviză "Cine nu-i de-al locului. n-are ce căuta aici". Ca şi cum demolatorul Costică Ştefănescu ar fi fost de-al locului...

Dar, să rămânem la timpul prezent. Şi să constatăm cam ce se întâmplă la Poli. Nu mai departe de meciul cu Unirea Alba Iulia. Momentul unu. Domnul Călin nu este în stare să trimită un şut din penalty nici măcar pe spaţiul porţii!!! Momentul doi. La golul Unirii în careul timişorean se aflau şapte (!!!) jucători ai echipei gazdă şi doar doi (!!!!!) ai oaspeţilor. Şi totuşi, aceştia din urmă au înscris! Momentul trei. Afară Roşca! Păi e posibil? Păi, e drept? Păi nu vă e ruşine? Adică credeţi dumneavoastră, cei care vă repeziţi deja cu schimbările, că Roşca i-a suflat lui Călin să bată afară? Roşca i-a calculat traiectoria şutului, în aşa fel încât cea mai clară posibilitate de gol din fotbal să se transforme într-un fiasco? Păi Roşca le-a înodat picioarele propriilor fotbalişti, de s-au încurcat în sila cu care-şi tratau munca, serviciul lor, că doar se dau mari profesionişti, nu-i aşa, uscale-ar Dumnezeu copitele cu care se pricep să răstoarne şistarele pline, păi Roşca e de vină? Oameni buni, că domni nu pot să vă zic, după râvna cu care v-aţi întors către tribună, chipurile cu bucuria răutăţii gălbejite cu care aţi dorit mereu să-l daţi afară pe Roşca?

Păi, de ce? Chiar aşa, de ce? Şi cu ce drept? Dacă noi l-am susţinut pe Victor Roşca la Poli, am facut-o pentru că: Unu. A avut rezultate notabile cu trupe anonime atât la Bocşa cât şi la Gloria Reşiţa. Doi. A promovat cu CSM Reşiţa în prima divizie, după ce a preluat-o într-o poziţie în care nu-i acorda nimeni şanse. Trei. Actuala CSM Reşiţa este de fapt echipa lui Roşca. Fără Marinescu. E clar? Patru. Este un antrenor din noul val, tânăr, citit, modest şi muncitor. Din această cauză, n-a învăţat încă să se bată cu lichelele. Sper însă că la Timişoara va învăţa şi acest lucru. Şi ce vreţi, de fapt? Iar Costică Rădulescu? Iar Jackie Ionescu? Pe care i-aţi aburit şi i-aţi dat afară când a vrut muşchii voştri?

Ca să spunem lucrurilor pe nume, dacă meciul de sâmbătă a fost cam ceea ce cred eu şi numai eu că a fost, adică o trânteală neaoşă, atunci, domnule Pascu et compania, e cazul să luaţi măsuri. Tăiaţi în carne vie şi lichidaţi fără milă toate cârtiţele ce sapă deja firavul edificiu pe care vă chinuiţi să-l zidiţi. Nu vă sfiiţi şi împrăştiaţi în patru vânturi toate puşlamalele instalate comod pe coarda minimei rezistenţe. Aveţi de partea dumneavoastră mulţi partizani. Cu o singură condiţie: să nu vă întoarceţi din drumul pe care aţi pornit. Altfel, aţi da dovadă de slăbiciune. Iar, după, cum bine ştiţi, şacalii atât aşteaptă.

Agenţie de pariuri fotbalistice în centrul Timişoarei!

Soccer

Foloseşte-ţi cunoştinţele despre fotbal şi CÂŞTIGĂ PÂNĂ la 300.000.000 lei

Poţi paria pe meciuri din toate campionatele şi competiţiile europene, chiar Cupa Mondială!

Str. Lucian Blaga nr. 4
(între P-ţa Libertăţii şi Muzeul Banatului)

TEL. 133.450
ORAR zilnic
10.00-20.00

GOAL TROTTER

A FOST SEARA LUI WRIGHT

"Când cărţile despre istoria Arsenalului vor fi scrise la finele secolului, cu greu va fi găsit un atacant mai bun în istoria de peste 100 ani a clubului. Ian Wright este un jucător dintr-un milion", îl caracterizează George Graham, fostul său antrenor. în cartea "Glorie şi mânie", pe vârful care a devenit în această lună cel mai prolific golgeter din istoria "tunarilor". Miercurea trecută, înaintea meciului cu West Ham, un stadion Highbury plin ochi a serbat evenimentul depăşirii cotei de 178 goluri, marcate de Cliff Bastin pentru Arsenal înainte de război. 40 de copii purtând tricourile cluburilor împotriva cărora a înscris Wright l-au întâmpinat pe gazon, apoi preşedintele Peter Hill-Wood decernându-i o cupă din argint, fostul star al Arsenalului Brian Marwood înmânându-i o gheată din argint din partea firmei NIKE, cum numai Michael Jordan a mai primit, iar JVC, sponsorul clubului, oferindu-i un alt trofeu argintiu. De la 25 octombrie 1991, când a debutat cu gol pentru "tunari" în meciul de Cupa Ligii cu Leicester, Wright a înscris 182 goluri pentru Arsenal, dar dintre care "doar" 126 în campionat, mai având nevoie de 25 reuşite pentru a-l egala şi la acest capitol pe Bastin. Ca o curiozitate, "Wright" a reuşit să înscrie peste 10 goluri atât în poarta lui Everton şi Sheffield Wednesday, cât şi în cea a lui Southampton, câtă vreme a jucat pentru nord-londonezi. Arsene Wenger se bazează neîndoios pe golurile lui Wright pentru returul cu PAOK Salonic din această seară din Cupa UEFA, iar Glenn Hoddle, selecţionerul Angliei, speră ca atacantul de 33 ani să adauge una la palmaresul său internaţional de 9 goluri în 28 meciuri tocmai la jocul decisiv de la Roma de sâmbăta viitoare, cu Italia.

NUMAI SUCCESE "AFARĂ"

Miercuri s-au disputat 3 meciuri în preliminariile C. M. Franţa '98. În grupa a II-a, **Moldova - Georgia 0-1**, iar în grupa a VI-a, **Malta - Cehia 0-1** şi **Slovacia - Spania 1-2**.

ZILELE CUPELOR EUROPENE

Astăzi (marţi) şi joi vor avea loc manşele secunde în turul I al Cupei UEFA, respectiv Cupei Cupelor, iar miercuri se vor disputa meciurile rundei a doua în cele 6 grupe din Champions League, după următorul program: Borussia Dortmund - Sparta Praga şi Parma - Galatasaray (în grupa A), Feyenoord - Kosice şi Manchester U. - Juventus (grupa B), Barcelona - PSV şi Dinamo Kiev - Newcastle (grupa C), Porto - Real Madrid şi Rosenborg - Olympiakos (grupa D). IFK Goteborg - Bayern şi Besiktas - PSG (grupa E) şi Lierse - Sporting Lisabona şi Monaco - Bayer Leverkusen, în grupa F.

După memorabilul Newcastle - Barcelona de acum două săptămâni, derby-ul zilei în C1 se va juca tot pe tărâm englez, la Manchester, între campionatele Angliei şi Italiei. Anul trecut, chiar şi cu Eric Cantona în echipă, "Diavolii roşii" au clacat cu 0-1 în grupă în faţa "Bătrânei Doamne" în ambele manşe, finalmente MU ratând calificarea în finală, iar Juve pierzând ultimul act, ambele în faţa Borussiei Dortmund. Gruparea germană s-a răzbunat la München pentru numeroasele eşecuri suferite în acest deceniu în faţa torinezilor. Va reuşi acest lucru şi MU, încă din faza grupelor? Un succes mâine este primordial pentru englezi în tentativa lor de a progresa în Champions League. **"Ştim că putem cuceri preţiosul trofeu"**, le-a declarat Alex Ferguson, coachul lui MU, celor de la World Soccer.

SPANIOLII RECRUTEAZĂ, ITALIENII PLEACĂ

Efectul cazului Bosman s-a făcut resimţit mai mult ca niciodată în această vară, prin du-te-vino-ul din fotbalul european de vârf. Jucătorii de top şi-au câştigat contracte tari şi în general pe perioade scurte de timp, menţinând efervescenţa pe o piaţă de transferuri tot mai interesantă. Ca o primă caracteristică, se remarcă ofensiva cluburilor din Primera Division - Spania, care, graţie noului contract în valoare de 170 milioane lire sterline cu posturile TV, şi-au permis nişte achiziţii de clasă. Dacă un club mediu din punct de vedere financiar şi al performanţelor, Real Betis Sevilla, şi-a permis să plătească 22 milioane lire sterline, record absolut, pentru Denilson, înseamnă că în peninsula Iberică se învârt la ora actuală ceva mai mulţi bani decât prin restul campionatelor mari.

De altfel, Primera Division se laudă cu cei mai mulţi străini, 153, faţă de cei 148 prezenţi în Bundesliga, 130 în Anglia şi în 112 în Italia. Şi la sumele încasate anual de echipele din prima Ligă din contractele TV tot Spania ia faţa, cum am amintit mai sus, fiind urmată de Anglia (128 milioane lire/anual), Italia (85 mil.) şi Germania (53 mil.). Dacă în Germania străinii vin din 38 de ţări diferite, spaniolii, interesant, se axează destul de mult pe extracomunitari, în special sud-americani, 17 dintre cei mai valoroşi 30 de fotbalişti brazilieni evoluând în Primera Division. Străinii i-au invadat pe autohtoni, Deportivo La Coruna având 15 străini, faţă de doar 8 spanioli, la Tenerife cota fiind de 13:11 pentru "extranjeros", la fel ca şi la Salamanca. Barca are 13 străini şi 12 spanioli. Nu prea diferită este situaţia şi la cluburile engleze care au angajat antrenori străini, aceştia aducând de pe Continent nu numai inovaţii tactice, ci şi foarte mulţi străini. Gullit a apelat la Chelsea la 13 străini, unul din cele două goluri ale trupei lui Petrescu la meciul din Cupa Cupelor cu Slovan Bratislava fiind însă opera centrării lui Paul Hughes şi a stângului fin al lui Danny Granville, doi englezi de 19 ani. Care sunt şansele tinerelor talente care cresc la curtea marilor cluburi în faţa invaziei străine, ne spune Graham Taylor, preşedintele Fifpro, reprezentanta a 16 asociaţii de jucători: **"Ce avem de făcut în majoritatea acestor ţări este să alocăm bani pentru schemele de dezvoltare a tinerilor jucători. Trebuie să punem bazele viitorului fotbalului, în ciuda actualei prosperităţi a cluburilor, rezultată din contractele TV"**. La ora actuală nici măcar Ajax, o şcoală a tinerelor talente prin excelenţă, nu mai marşează pe politica propriei pepiniere, apelând la importuri ieftine. Ar mai rămâne pe baricade un AJ Auxerre sau MU. Pentru cât timp, nu se ştie. Şi pentru că am amintit în titlu de părăsirea propriei Cizme de către italieni, să spunem că peste 30 italieni evoluează actualmente peste hotare, faţă de doar 13 germani, şi câte doi englezi şi spanioli!

Q.P.R.

VA SALVA SOCRUL LUI DETARI PE KISPEST?

UNGARIA

Săptămână plină în campionatul maghiar, desfăşurându-se două etape. Miercurea trecută, oaspeţii n-au obţinut nici un punct, înscriind doar două goluri, încasând în schimb 27!

MTK - SIOFOK 2-0: Kenesei (40), Orosz (53). În minutul 62, portarul oaspeţilor, Posza, a văzut cartonaşul roşu.

DIOSGYOR - BVSC BUDAPESTA 4-0: Jakab (40), Kulcsar (62), Kovacs (68), Csiszar (82 - autogol); UJPEST - FC STADLER 4-0: Veber (44 -penalty), Toth (50), Petö (62), Babati (87);GYOR - HALADAS 3-0: Feher, Vayer, Nemeth; ZALAEGERSZEG - VASAS 2-1: Caşolţan, Nemeth - Pal. După acest succes, jucătorii gazdelor au ajuns la linia de plutire şi, conform înţelegerii, au încasat primii bani (a se citi prime) în acest campionat; **TISZAKÉCSKE - DEBRECEN 2-0: Nagy (20), Balla (44).** Autorul golului doi, Laszlo Balla, a început fotbalul la 17 ani, fiind la o vârstă mai fragedă campion naţional la înot!

KISPEST - FERENCVAROS 1-0: Baranyos (44). Alb-verzii au avut două bare, iar la Kispest, după ce antrenorul Varga a renunţat la cârma echipei, a revenit Imre Komora, cel care a fost în conducerea budapestanilor timp de 35 de ani şi care în acelaşi timp, asta în paranteză fie spus, este şi socrul fostului internaţional Lajos Detari.

GAZSZER AGARD - VAC SAMSUNG 4-0: Toldi (48), Tieber (56, 66, 70). S-a disputat acum trei săptămâni, în devans: **VIDEOTON - BEKESCSABA 5-1.**

Runda a 11-a a programat derby-ul între ocupantele locurilor 1 şi 3, **VASAS - GYOR 1-1; Vaczi (43) - Feher (30).** Au fost prezenţi 10.000 de spectatori, care au văzut un fotbal plăcut, în special în primele 45 de minute. Oaspeţii au rămas fără înfrângere.

S-a mai înregistrat o singură remiză şi două victorii externe: **HALADAS - UJPEST 1-1: Plokai (48) - Toth (2); FC STADLER - DIOSGYOR 0-1: Iakab (70); SIOFOK - GAZSZER AGARD 1-2: Berger - Puskas, Nagy.**

Campionii din ediţia trecută au suferit al 3-lea eşec în acest sezon, primul în deplasare.. **BVSC BUDAPESTA - MTK 1-0: Plokai (74).** Gazdele au jucat din min. 78 în 10, Uşvat fiind elininat, ratând apoi şi un penalty prin Bondarenko, cu 5 minute înainte de final.

FERENCVAROS - TISZAKÉCSKE 3-1: Vincze (3), Milovanovici (23), Niicenko (37) - Unyatinszki (6). Frady a mai avut şi 4 bare!!!

BEKESCSABA - KISPEST 1-0: Vasas (61).

DEBRECEN - ZALAEGERSZEG 4-3: Ulveczki (10). Giurisici (38, 71 - ambele din penalty), Domby (48) - Sebök (14), Caşolţan (56), Nemeth (86).

Partida **VAC SAMSUNG - VIDEOTON** s-a disputat luni, 29 septembrie, după închiderea ediţiei.

ŞTEFAN MARTON

N.B.1

1. GYOR	11	9	2	0	21- 8	29	+14
2. UJPEST	11	7	3	1	22- 9	24	+6
3. VASAS	11	7	2	2	25-14	23	+8
4. MTK BUDAP.	11	6	2	3	21-12	20	+2
5. BVSC BUDAP.	11	5	4	2	20-16	19	+1
6. DIOSGYOR	11	5	2	4	18-10	17	-1
7. DEBRECEN	11	5	2	4	22-15	17	+2
8. FERENCVAR.	11	5	2	4	20-15	17	+2
9. VIDEOTON	10	4	4	2	17-14	16	+1
10. HALADAS	11	4	1	6	15-17	13	-5
11. BEKESCSABA	11	4	1	6	8-27	13	-2
12. GAZSZER A.	10	3	3	4	16-13	12	-3
13. ZALAEG.	10	4	0	6	17-19	12	-3
14. TISZAKECSKE	11	3	3	5	20-25	12	-3
15. VAC SAMS.	10	2	2	6	14-24	8	-7
16. SIOFOK	11	2	1	8	8-18	7	-11
17. STADLER	11	1	4	6	7-19	7	-11
18. KISPEST	11	2	0	9	8-24	6	-9

În lumea dezvoltată cea mai eficientă reclamă este cea legată de SPORT!

FOTBAL vest vă oferă ACUM, AICI, această şansă, pentru că:

- Spre deosebire de celelalte ziare locale, este difuzat în judeţele ARAD + BIHOR + CARAŞ-SEVERIN + HUNEDOARA + TIMIŞ
- Este citit de populaţia activă, dinamică, "trecut din mână în mână"
- Reclama Dvs. în "Fotbal vest" nu este înghesuită în pagini exclusiv publicitare, ci este evidenţiată distinct, alături de cele mai interesante articole sportive

1900 Timişoara, str. Paris 2A ✦ Tel./fax: 056.190.656;190.128

UNDE SUNT VREMURILE BARONULUI NEUMANN?

UTA ÎN COLAPS!

FOTBAL vest
Anul VII Nr. 39 (291) ● 7-13 oct. 1997 ● 1500 lei
Se difuzează în ARAD, BIHOR, CARAŞ, HUNEDOARA, TIMIŞ

■ MAGNET ■ MAGNET ■ MAGNET ■ MAGNET ■

☛8

Emil Şerban: *Dacă după plecarea mea vine cineva şi dă 100 de milioane pentru UTA voi fi fericit!*

SE ACCENTUEAZĂ CRIZA LA POLI

NICOLAE DIMINESCU

"Este clar că în interiorul clubului există oameni care sunt împotriva lui Roşca!"

☛2

Cine nu-i cu Diminescu şi Pascu e împotriva lui... Poli?

Ce se mai întâmplă la Caransebeş?

GREVĂ!

☛7

LUCIAN MANOLE:

"După ce ai căzut, nimeni nu te mai ridică"

LA POLI S-A ACCIDENTAT ŞI MASEURUL

DE CE NU A JUCAT IONUŢ POPA?

BRICI A UDAT CU BERE GOVÂNDARIUL

BUNGĂU NU SUFERĂ FOTOREPORTERII

VOCEA PORUMBELULUI ÎNTREBĂTOR

(fiecare pasăre pre limba ei piere)

Stau aşa şi mă întreb! Mă întreb de ce când Poli cu nea Costică pe bancă a făcut un punct din 8 meciuri tribuna striga ***"Afară cu conducerea! Afară cu Boiţ!"***? Nimeni n-a strigat ***"Afară Rădulescu!"***. Acum, când Poli se târâie din nou, se ştrigă ***"Afară cu Roşca!"****?!?* Alte voci perfide se întreabă de ce a fost adus la Poli un preşedinte care nu e timişorean? Eu stau şi mă întreb cine dintre cei instalaţi în "Regele Ferdinand" e timişorean? Păi n-am avut bănăţeni în conducere de la Chisi încoace! Deşi asta nu mi se pare relevant! Nu mi se pare relevant din moment ce, de exemplu, doi băieţi ciocolatii îşi pun sufletul pentru Poli mult mai abitir decât timişorenii din echipă! Se tot vorbeşte că oameni din interiorul clubului fac pe cârtiţele. Şi stau şi mă întreb, dacă e aşa, de ce nu-i dă nimeni afară? Dacă e aşa de ce Pascu şi Diminescu nu fac ordine la club? Se tot vorbeşte că o serie de jucători joacă pe invers. Şi atunci stau şi mă întreb de ce Roşca nu are curajul să taie în carne vie? Că dacă e aşa şi nu o face, pe mâna lui piere! Şi mai mă roade o întrebare capitală! Se tot afirmă că în Timişoara sunt oameni care sapă clubul pe dinafară. La club sunt oameni care sapă clubul pe dinăuntru. La echipă sunt jucători care sapă de dragul săpatului. Cine-s ăştia? De ce nu spune nimeni nici un nume? Când o să se spună? După? Când n-o să mai conteze? Există o vorbă conform căreia rufele e bine să fie spălate în familie! Corect, dar ce te faci când la Poli nu se găseşte o maşină de spălat? Aşa că tot la vorba mea ajung: ***"Degeaba schimbi paturile dacă nu schimb şi curvele!"***

ION GOLUMBU

P.S.: Stau şi mă întreb de ce la meciurile CFR-ului nu vine nimeni de la Regională? Regională, care zice se, a preluat clubul de la Gara Mare...

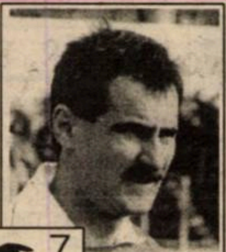
☛ 7

NICOLAE MITU

a ajuns director de cramă la Alba Iulia!

REDUCERE EXCEPŢIONALĂ LA TELEVIZIOARELE
GOLDSTAR
la magazinele
■ MAGNET ■
● Str. V.V. Delamarina nr.1
● Str. Alba Iulia nr. 5
● Str. Ungureanu nr. 11
(vizavi de Parcul Botanic)

CIFRELE ETAPEI

1 = la Piatra Neamţ, reşiţenii nu au înscris nici un gol, situaţie petrecută pentru prima dată în acest campionat.

2 = cartonaşe roşii acordate în această rundă (Baicea - Jiul şi Baciu - Steaua).

2 = număr de puncte pierdute de Rapid în meciurile jucate în deplasare (4 victorii şi o remiză).

3 = goluri înscrise de sportistul Gabriel Caramarin, singurul hat-trick al etapei şi primul din cariera sa în Divizia A.

4 = penaltyuri acordate în etapa a 10-a (2 ratate Cioloboc - Cluj şi Axinia II - Ceahlău).

8 = etape consecutive de când Chindia n-a mai cunoscut victoria (ultima, în etapa a 2-a, 1-0 cu Foresta, la Târgovişte).

10 = ani de când Jiul n-a mai învins Universitatea Craiova la Petroşani. Ultima dată, la 31 mai 1987, scor 3-0.

24 = totalul jucătorilor eliminaţi în cele 10 etape ale campionatului.

29 = numărul de goluri înscrise în acest week-end, 18 în contul gazdelor şi 11 pentru formaţiile vizitatoare.

40 = numărul de lovituri de pedeapsă acordate în cele 10 etape (7 ratate).

384 = zile de când Chindia n-a mai câştigat în deplasare (15 septembrie 1996, 2-1 la Bistriţa), cea mai lungă serie negativă dintre cele 18 prim-divizionare.

1965 = anul în care Rapid a câştigat ultima dată în deplasare în faţa Stelei (21 aprilie, scor 1-0, într-un joc disputat pe fostul stadion Republicii)

44.500 = totalul spectatorilor la cele 9 jocuri ale rundei (media aproximativ 5.000)

TOP ŞI ANTITOP

1. FLORIN IANU. Goalkeeper-ul din Govândari şi-a mai demonstrat încă o dată calităţile sale, contribuind în mare măsură la succesul Gloriei.

2. TITI VARGA. Cine credea că "Piticu" şi-a spus ultimul cuvânt în fotbal, s-a înşelat! Titi a marcat deja 3 goluri pentru UMT în acest sezon şi suntem convinşi că nu se va opri aici.

3. ION ARDELEAN. Omul de gol al Indagrarei îşi face mereu datoria. Poate că ar merita să joace într-un eşalon superior, mai ales că fotbalul arădean trece prin momente dificile.

4. DOREL TODERAŞ. Jucătorul lui "U" Vestpetrom Arad a punctat de 3 ori în jocul cu Victoria Carei, răzbunându-se astfel pe ratările sale şi totodată pe ironiile, uneori nefondate, ale spectatorilor.

5. TIMPURI NOI GIARMATA. O echipă care joacă de plăcere, nesprijinită mai de nimeni, continuă seria bunelor rezultate, menţinându-se în fotoliul de lider după 11 etape.

. . . .

1652. UMT. Băieţii de la Pădurea Verde au încasat 8 goluri în ultimele două jocuri, ajungând la minus doi în clasamentul adevărului.

. . . .

5693. CFR TIMIŞOARA Cineva spunea că feroviarii au jucat cu Olimpia Gherla sâmbătă pentru a se obişnui cu programul Diviziei B. Rezultatul acestui meci, precum şi apăsătorul minus 4 la adevăr ne-a determinat să ne aducem aminte cu înfrigurare că şi eşalonul al 4-lea programează partidele tot sâmbătă, de la ora 11.00!

....

6975. UTA. Antrenorul care ar izbuti să o salveze pe UTA de la retrogradare în această ediţie, ar fi imediat contactat de Real Madrid!

. . . .

8675 PETROLUL ZĂDĂRENI şi MINERUL OCNA DE FIER Cele două formaţii sunt "performerele" finalului de săptămână, pierzând cu 1-8, respectiv 0-12 ! Nu ştim ce s-ar fi întâmplat la Zădăreni dacă în meciul cu Indagrara ar fi intrat pe gazon şi Ionuţ Popa, dar cert este că băieţii au încasat până acum 58 de goluri şi speră ca probabil până la finele turului să atingă suta!

ET. VIITOARE: Et.11 - *miercuri, 15 octombrie*

AS Dâmboviţa - Gloria Bistriţa; Craiova - Oţelul; Dinamo - Steaua; Farul - Ceahlăul; FC Argeş - "U" Cluj; FCM Bacău - CSM Reşiţa; Fălticeni - Naţional; Petrolul - Sportul Stud.; Rapid - Jiul

Se adânceşte criza la Poli?

NICOLAE DIMINESCU

REP.: **D-le Diminescu, această discuţie a noastră are loc la un an de când aţi fost ales preşedinte al Consiliului de administraţie la Poli. Dacă e să trageţi linie acum, sunteţi mulţumit, nemulţumit?**

N.D.: Evident nemulţumit! Asta este pentru că am trăit o retrogradare şi acum o plasare sub posibilităţi în eşalonul secund.

REP.: **V-aţi aşteptat la altceva, nu?**

N.D.: Sigur că m-am aşteptat la altceva... Văd că şi acum se tot pune problema valorii lotului. Se spune că n-a plecat decât un singur jucător... Totuşi au plecat patru!

REP.: **Guşatu, Sasu, Săvoiu şi Artimon...**

N.D.: Sigur. Iar cel puţin în campionatul acesta au fost 6 jucători accidentaţi. Pasul pozitiv este achiziţionarea celor trei nigerieni din care doi corespund total. Din păcate şi ei se află într-o descreştere a formei...

REP.: **Tot la momentul actual ajungem. Publicul este nemulţumit şi este firesc să fie aşa! Sâmbătă a fost una din rarele ocazii când am văzut Timişoara huiduind chiar la victorie!**

N.D.: Se apostrofează din tribună la prima preluare a lui Kovacs! Apoi din prima ieşire a lui Roşca de pe bancă se huiduie. Publicul are pe undeva dreptate, dar parcă nu asta ar trebui să fie atitudinea tribunei.

REP.: **Lumea aşteaptă fotbal! Vorbeaţi de Victor Roşca. Lui i se reproşează şi pe faţă şi prin spate. Haideţi să lămurim lucrurile, cine l-a numit pe Roşca antrenor?**

N.D.: Numirea a fost făcută de Consiliul de Administraţie împreună cu preşedintele clubului. Au fost mai multe propuneri...

REP.: **Dl. Pascu n-avea de unde să-l ştie pe Roşca!**

N.D.: Propunerea practic a fost făcută de o parte a presei.

REP.: **Propunere? Poate susţinere din partea presei. Sau hai să-i spunem o presă bună, firească, din moment ce a promovat cu Reşiţa.**

N.D.: Da, acesta a fost un argument, iar al doilea a fost faptul că Roşca a cunoscut adversarii din Divizia B.

REP.: **Şi consideraţi acum că Roşca nu are sprijin la club?**

N.D.: Nu, nu. Consider că e sprijinit.. Micile incidente de la stadion n-au importanţă, nu-s relevante. Mă gândeam că s-ar putea să existe ceva din partea jucătorilor. Dar nu există.

REP.: **Vineri aţi avut o discuţie la "Continental". O discuţie de moral şi de... morală. I-aţi întrebat dacă are cineva ceva cu Victor Roşca?**

N.D.: Nimeni nu a zis nimic.

REP.: **Şi atunci ce se întâmplă?**

N.D.: Aici e problema. De ce nu-l ajută?

REP.: **Credeţi că jucătorii nu sunt sinceri? Sau nu pot mai mult?**

N.D.: Nu cred că nu sunt sinceri. Mai degrabă nu mai au valoarea pe care o credeam.

REP.: **Atunci e grav! Lumea însă îi reproşează totul lui Roşca...**

N.D.: Roşca poate că a greşit, că n-a păstrat un nucleu de 7-8 jucători şi să aducă 3-4 noi. A fost o bulversare. Prea mulţi jucători au fost folosiţi. A existat o instabilitate la nivelul formulei de joc. În plus, Ibrahim e izolat acolo în faţă...

REP.: **Roşca a vrut să joace cu trei vârfuri.**

N.D.: A vrut, dar nu s-a jucat!

"Sunt sigur că sunt oameni la club care nu agreează actuala conducere!"

REP.: **Înseamnă că jucătorii nu pot susţine ideea tactică, sau ce să înţeleg?**

N.D.: Ar trebui să-i forţeze să o facă!

REP.: **Să vă întreb altceva. Se vorbeşte, şi chiar dumneavoastră aţi afirmat că sunt oameni din oraş şi chiar din anturajul echipei care au o atitudine subversivă faţă de echipă...**

N.D.: A fost totdeauna aşa la Timişoara. Azi am fost întrebat de ce a trebuit să fie adus la conducere un om din afara Timişoarei? De ce în locul domnului Pascu n-a putut fi adus un timişorean?

REP.: **Nu s-a putut, s-a dovedit în trecutul foarte apropiat!**

N.D.: Tocmai asta mă miră şi pe mine! Adică scăpăm din vedere adevăraţii autori?

REP.: **Şi cine-s adevăraţii autori?**

N.D.: Până la urmă, tot jucătorii, ei fac legea.

REP.: **Şi o fac de capul lor sau...**

N.D.: Eu unul nu pot să ştiu! Sunt sigur că şi în club şi în afara clubului sunt oameni care nu sunt alături de actuala conducere. E clar!

REP.: **Şi cum vedeţi, în această situaţie, desfăşurarea lucrurilor în continuare?**

N.D.: Cred că ne vom regăsi. Ne regăsim mai bine în jocurile din deplasare. Mi se pare mult mai uşor de pus echipa în deplasare. Ne convine mai mult. Chiar cu un public ostil, dar la care te aştepţi şi nu te terorizează. Acasă deja nu joacă de frică.

REP.: **Sigur că în deplasare echipa este aşezată altfel, dar acestea sunt amănunte tehnico-tactice. Problema lui Poli pare mai profundă! Nedumerirea vine din altă parte. De ce anul trecut echipa n-a fost în stare să joace ceva cu Petrolul, cu Jiul, cu Sportul, dar a făcut-o cu Steaua şi cu Dinamo? Atunci nu s-a mai pus problema de dăruire sau, ştiu eu, condiţie fizică...**

N.D.: Da, tot motivaţia... E o problemă de psihic.

REP.: **Păi, psihic ar trebui să aibe tocmai cu echipele mai modeste! Cum se pot motiva aceşti jucători?**

N.D.: Păi, dacă nici banii nu pot să-i motiveze...

REP.: **Deci, e lipsă de valoare?**

N.D.: Până la urmă, asta este... Deşi eu nu cred că asta e valoarea echipei, cea din meciurile cu Alba Iulia şi Inter Sibiu. Oricum, când vine perioada de transferuri, va trebui să întărim lotul.

REP.: **Şi veţi renunţa la câţiva jucători...**

N.D.: Vom renunţa, deşi dacă facem o sumă, noi avem în lot patru portari, trei nigerieni şi doi moldoveni... Până la urmă, tot ne trebuie un lot.

REP.: **După cum vorbiţi, criza ar fi la nivelul lotului de jucători. Să înţeleg că dumneavoastră personal îi daţi în continuare gir lui Roşca?**

N.D.: Absolut! Absolut!

REP.: **Sunteţi conştient că în interiorul clubului sunt oameni care nu-l agreează pe Roşca?**

N.D.: Evident! Nu numai pe Roşca! E clar!

REP.: **Şi n-ar trebui ca toţi cei din club să lucreze pe aceeaşi lungime de undă? N-aveţi puterea să realizaţi o unitate în club?**

N.D.: Deocamdată, la club se lucrează mimat!

REP.: **Cum?**

N.D.: Să o luăm numai de la teren! Te duci şi n-ai condiţii! Şi asta contează.

REP.: **Şi vă gândiţi la o reorganizare a clubului?**

N.D.: Absolut! De aceea vrem să facem din club o societate pe acţiuni. Atunci s-ar schimba totul complet. Şi ca structură, şi ca organigramă şi ca tot!

REP.: **Şi când se va întâmpla asta?**

N.D.: Până la sfârşitul lunii, juriştii Prefecturii vor finaliza noul statut. Normal, de la 1 ianuarie ar trebui să funcţioneze.

REP.: **Vă daţi seama că veţi întâmpina rezistenţă?**

N.D.: Bineînţeles. Dar trebuie să o facem!

DUKI POPOVICI

"U" CLUJ - DINAMO 0-1 (0-0)

A marcat Fl. Petre (59).
Stadion "Ion Moina", spectatori 5.000.
Disputat sâmbătă la ora 14.
"U": Mare - Moldovan - Şandru, Falub, Jula - M. Popescu (57, I. Lazăr), Cioloboc, Oncică, Truşcă - Minteoan, Predatu.
DINAMO: Prunea - Cotora - Contra, Bătrânu (55, Grozavu), Tâlvan - Hâldan (46, Fl. Petre), Bodea, Tararache, D. Rednic - Chiriţă (65, Ionescu), Mihalcea.
Arbitri: Huzu (Sibiu) - S. Ioan (Galaţi), I. Dumitrică (Craiova).
În minutul 38, Cioloboc ("U") a ratat un penalty.
La tineret rezerve: 2-1.

OŢELUL - FORESTA 3-0 (2-0)

Au marcat: C. Maleş (29), Ad. State (35), C-tin Bosânceanu (73).
Stadion "Oţelul", spectatori 6.000.
Disputat sâmbătă la ora 16 (oficială de joc în octombrie).
OŢELUL: Arcanu - Balint, Pelin (87, G. Ion), Haraga, Brătianu II, Tofan - Maleş, V. Ştefan, Spirea (70, Bosânceanu) - State (60, Arhire), Stanciu.
FORESTA: Bontea - Şchiopu, Bălan, Ov. Ciobanu, Minescu - D. Ene (75, Fannis), Cioloca, Ilieş, M. Cristescu (46, Maftei) - Gheorghe (56, Baicu), Guriţă.
Arbitri: Al. Crişan - Ad. Vidan, M. Munteanu (toţi din Bucureşti).
La tineret rezerve: 6-0

JIUL - UNIV. CRAIOVA 2-5 (1-3)

Au marcat: D. Huza (30), V. Stancu (50) - Ad. Ungur (9), C. Frăsineanu (37), I. Ganea (45), Val Suciu (64), I. Luţu (80).
Stadion "Jiul", spectatori 4.000.
JIUL: Anton - Ştirbulescu, Sedecaru (46, Irina), Huza, S. Radu - Marta (70, Drăgan), Baicea, Movilă, Şerban - Stancu, Călugăriţa.
CRAIOVA: David - Năstăsie, Naicu, Vancea, Frăsineanu - Suciu (70, Buia), G. Popescu, S. Cristescu, Trică - Ungur (42, I. Ganea), Luţu.
Arbitri: S. Corpodean (Alba Iulia) - V. Avram, A. Iordăchescu (ambii din Bucureşti).
Eliminat: Baicea (J) - 60'.
La tineret rezerve: 0-4.

FARUL - PETROLUL 1-0 (0-0)

A marcat: D. Mitu (61).
Stadion "Farul", spectatori 3.000.
FARUL: Tufişi - Niia (46, Ţeican), Dinu, Motroc, Ghişan, G. Tudor - Mitu, Axinciuc, Abăluţă - Grigoraş (76, Stere), B. Oprea (46, Stan).
PETROLUL: Preda - D. Chiriţă, O. Grigore, Bălăceanu, Negoiţă - Mihalache, Gh. Matei, Baştină (83, Vlad), Măldărăşanu - Crăciun, Constantin (65, Orlando).
Arbitri: Fl. Chivulete - I. Mureşan, C. Fecioru (toţi din Bucureşti).
La tineret rezerve: 0-1

FC NAŢIONAL - FCM BACĂU 2-0 (0-0)

Au marcat: G. Coman (75), I. Sburlea (90).
Stadion "Cotroceni", spectatori 1.000.
NAŢIONAL: Ştefănescu - Necula - T. Petre, Sburlea, Vochin, R. Ganea - Carabaş (87, P. Marin), Liţă (60, Coman), Vasc (60, Moisescu) - Albeanu, Niculescu.
BACĂU: Bogdan - Popovici - Condurache, Gireadă, D. Munteanu - Ardeleanu, Fl. Ganea, Serea, Zlati - Căpuşă (72, Petcu), Ciobanu.
Arbitri: S. Altmayer (Timişoara) - M. Diaconu (Ploieşti), I. Olah (Sf. Gheorghe).
Eliminat: D. Munteanu (B) - 63'.

SP. STUD. - DÂMBOVIŢA 4-1 (1-0)

Au marcat: G. Caramarin (18, 64, 89), C. Popa (80) - M. Antal (77).
Stadion "Regie", spectatori 500.
SPORTUL: Lucescu - Cr. Petre - Cărbunaru, Bunaciu, Pădureţ - Diniţă, Pâcleşan, Fl. Dumitru (78, C. Popa), Dobre (50, Voica) - D. Dumitrescu (80, Caraman), Caramarin.
CHINDIA: Diac - Becheanu, C. Dinu, Nan (80, Hulubei), Voicu, Visalom - Ciobanu, Cozma (35, Toboşaru), M. Alexandru (55, Ghergu) - Jilăveanu, Antal.
Arbitri: D. Crăciun (Cluj Napoca) - I. Constantinescu (Craiova), M. Toader (Constanţa).
La tineret rezerve: 5-2

GLORIA - FC ARGEŞ 3-2 (2-0)

Au marcat: I. Oană (20), Ov. Maier (34, 55 - ambele din penalty) - I. Crivac (50), R. Gâlmencea (70).
Stadion "Gloria", spectatori 2.000.
GLORIA: Câmpeanu - Miszti, Rus, G. Cristea, Săsărman - Mif, Dăncuş, G. Dumitru (89, Cincă), D. Matei - Oană, Maier.
ARGEŞ: Vintilă - Mogoşanu (23, M. Stoica), C. Cristescu, V. Popa, Gâlmencea, Mieluşică - Drăguş (60, Negru), V. Năstase (80, Şerban), Crivac - Bârdeş, Schumacher.
Arbitri: I.Danciu (Petroşani) - N. Sterea (Bucureşti), Gh. Biziniche (Ploieşti).
La tineret rezerve: 0-1.

STEAUA - RAPID 2-2 (0-0)

Au marcat: C. Munteanu (46), L. Roşu (52) - L. Marinescu (58), D. Târţău (69).
Stadion "Ghencea", spectatori 20.000. Disputat duminică, de la ora 21.
STEAUA: Ritli - Răchită - Reghecampf, Matei (85, Csik), Miu - Şerban (80, Hrib), Baciu, Roşu, Munteanu - Lăcătuş, Ciocoiu (70, Răducan).
RAPID: Lobonţ - Rednic - Stanciu, Iencsi (53, Bundea, 73, Andone), Dulca, Nanu - Marinescu, Lupu, Pancu (51, Butoiu), Iftodi - Târţău.
Arbitri: M. Lică (Constanţa) - N. Grigorescu (Timişoara), P. Abrudan (Cluj).

FOTBAL vest
editat de
MAGNET
General manager
RICHARD ANDRESS
Str.Paris nr 2A Timişoara
Tel. 056 / 190.656
Fax 056 / 190.128
C.P. 490 O.P. 3 Timişoara
Director onorific MARCEL TOLCEA
Director DUKI POPOVICI
Redactor şef SANDU USUSAN
Director economic LASZLO MOLNAR
Colectivul redacţional:
MARIUS BREAZU, OVIDIU PĂCURARIU, PETRU FUCHS, MIHAI COMŞULEA, CORNEL BOCIORT, CĂLIN VEGHEŞ
Redactori editorialişti MIKI JUNEA, OSCAR MANTO
Ideolog RADU SUCIU
Redactori colaboratori:
ŞTEFAN MARTON, GHIŢĂ OCHIŞOR, HORAŢIU OLARIU, FLORIN CĂRABAŞ, BRANKO VUIN, CIPRIAN URICAN, OVIDIU OLARIU, RENATO PITTINI, ALIN RADOVAN, MARIUS PANAITE, ALEXANDRU IZVERNARI, CIPRIAN TRANCĂ, BORKO IORGOVAN
Reporteri speciali NELU SERE, HORIA CIULEA
Tehnoredactare: CULTURAL srl
TIPAR WEST TIPO INTERNATIONAL
Timişoara, tel. 123.907

DACĂ NU MARCHEAZĂ CIOCOI, NU O FACE NIMENI ?

CEAHLĂUL 1 0 CSM REŞIŢA

Stadion: "Borzoghean"
4.10.'97 / ora 16.00
Spectatori: 2.500
Timp: frumos
Teren: foarte bun (la start)
Arbitri: C. Ene (Bucureşti) - I. Negoescu (Târgovişte), Al. Rolea (Bucureşti)
Observatori:
FRF: N. Pantea
LPF: M.C. Ionescu

	Ceahlăul	CSM Reşiţa
Şuturi la poartă:	22	4
Şuturi pe poartă:	10	2
Cornere	13	3
Ofsaiduri	11	3

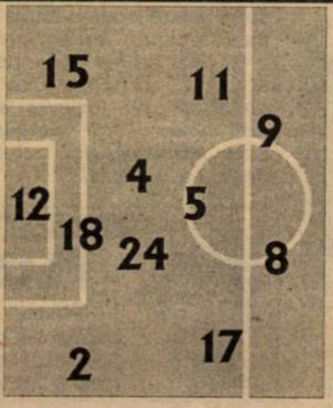

Nota	Ceahlăul	Nr.	Nr.	CSM Reşiţa	Nota
5.5	Covrig	12	12	Boşca	6.5
6	(cpt) Atomulesei	2	3	Ciocoi	5
5	Matei	4	4	M.Bătrânu	5.5
4.5	M. Ionescu	5	6	Căprariu	5
6.5	C. Ilie	7	7	R.Sandu	5
5	Enache	8	8	Ciucur	6
5	Axinia II	9	9	Szijj	5
4.5	Pantazi	11	10	Doană (cpt)	5
5	Şoimaru	15	15	Panescu	5
5.5	Gh. Barbu	18	18	Cl.Balaci	5
6.5	Şerban	24	21	Mutică	5

pe bancă
Lefter (22)
Axinia I (20)

pe bancă
(22) Combei
(14) Ibric

Înlocuiri:
64' C. Ilie cu Botez (17) **5**;
78' Şerban cu Solomon (14)
82' Pantazi cu Baldovin (3)
Marcator:
AXINIA II (54)
Cart. galbene:

Cart. roşii: ---

Înlocuiri:
64' Balaci cu Perşa (19) **5.5**
73' Panescu cu Cl.Stoica (11) **5**;
81' Mutică cu Dincă (16)
Marcatori:

Cart. galbene:
Mutică
Cart. roşii: -

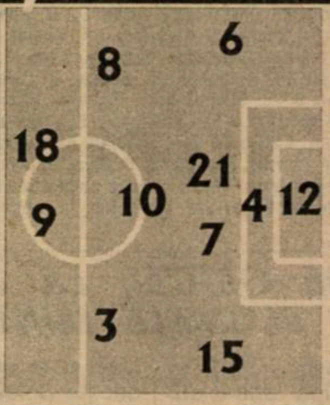

De la o poartă la alta

Min. 6: Axinia II reia în Boşca, din interiorul careului mic, mingea ricoşează la Enache, care, liber la 6 m, trimite peste poartă.

Min. 7: Szijj trimite din colţul careului mic cu capul, la vinclu, centrarea lui Ciucur, dar Covrig prinde.

Min. 29: Boşca respinge cu palma un şut puternic de la 30 m al lui Şerban.

Min. 34: Enache "face" o minge pentru Axinia II, acesta rămâne faţă în faţă cu Boşca, dar şutul său a fost blocat în extremis de R. Sandu.

Min. 40: Enache trimite cu capul în bară de pe linia careului mic, o minge centrată de Matei.

Mn. 41: Corner C. Ilie şi Enache, liber de la 4m de poartă, trimite cu capul pe lângă

Min. 47: Corner C. Ilie şi liberoul Gh. Barbu trimite cu capul periculos, dar Boşca reţine pe linia porţii.

Min. 54: Angajat de Atomulesei, Axinia II scapă de talonarea strânsă a lui Mutică, avansează singur faţă în faţă cu Boşca şi şutează, de la 15 metri central, în dreapta portarului reşiţean, deschizând scorul.

Min. 57: duel Panescu - Enache în apropierea liniei de aut de poartă şi centralul C. Ene dictează penalty. Axinia II şutează în dreapta lui Boşca, dar şi pe lângă poartă.

Min. 67: Axinia II îl deschide pe Enache în careu, acesta îl driblează scurt pe R. Sandu şi trage de la 7-8 metri în Boşca. Balonul ricoşează la Botez, care, din colţul careului mic, nu-l poate bate pe portarul reşiţean.

Min. 85: Cursă de 30 de metri a lui Enache pe stânga, acesta întoarce la 16m pentru M. Ionescu, care, singur, în poziţie centrală, şutează pe lângă...

Obosiţi şi neputincioşi

...au părut şi ulterior s-au dovedit a fi jucătorii reşiţeni în disputa cu Ştefan cel Pinalti. Porniţi cu ambiţii serioase, vizând obţinerea unui punct pe unul din stadioanele cele mai greu abordabile din ţaă, reşiţenii au sfârşit prin a se retrage la cabine bătuţi fără drept de replică de o echipă părând a-şi aduce aminte de rezistenţa legendară a răzeşilor în faţa armatelor sultanului. Spectatorii, veniţi în număr destul de mare pe stadionul Borzoghean, au avut ocazia să asiste la o luptă surdă, asemănătoare mai degrabă fotbalului sfârşitului de secol XIX decât unei competiţii reprezentate în exterior de o echipă naţională plasată pe locul 3 în lume. Chiar dacă profund haotic, gazdele au dominat partida şi s-au apropiat periculos de poarta lui Boşca, a cărui prestaţie a mai reparat din marile găuri produse în apărarea trupei lui Sdrobiş. Neşansa gazdelor a fost că până şi piesele grele valide ale echipei s-au întrecut în a-şi da cu dreptu-n stângul, pasând aiurea şi dând dovadă de o imprecizie cvasitotală în faţa porţii. S-au remarcat la acest capitol Enache, Mihai Ionescu şi Axinia II, chiar dacă ultimul a marcat, fiind aproape uneori de limita ridicolului.

Diferenţa a fost făcută, până la urmă, de evoluţiile tripletei Atomulesei - Costel Ilie - Şerban, mai ales ultimul contribuind esenţial la construcţia fazelor de atac ale galben-negrilor. Pornit ca apărător central în angrenajul defensiv, Şerban a evoluat mult avansat, asta şi datorită inexistenţei preocupărilor de atac ale roş-negrilor. Paradoxal, atât Ilie cât şi Şerban au fost înlocuiţi de antrenorul Florin Marin, acest lucru aruncând într-un haos total evoluţia propriilor săi elevi.

De cealaltă parte, CSMR-ul a demonstrat încă o dată, dacă mai era nevoie, ce valoare are locul 7 în campionatul României. Jocul oaspeţilor a fost atât de meticulos dezlânat, încât ne-am întrebat multă vreme cam care ar fi putut să fie obiectivul urmărit prin această manieră de joc: probabil un punct, după un egal alb. Dar, atenţie! Faptul că nu s-a primit decât un gol nu este atât meritul defensivei bănăţene, cât rezultatul inabilităţii atacanţilor gazdă. Pe de altă parte, ofensiva reşiţeană a fost atât de inexistentă, încât, jucându-se întreaga sâmbăta, vizitatorii nu ar fi marcat niciodată. Aşa că din tot ce a jucat Reşiţa, am rămas cu paradele lui Boşca, plasamentul lui Bătrânu şi travaliul inepuizabilului Ciucur. Cam puţin, totuşi...

CĂLIN VEGHEŞ

VOCILE TEHNICIENILOR

FLORIN MARIN (Ceahlăul): **"A fost un joc dificil pentru noi, dar victoria noastră mi s-a părut una clară. Ne-am creat pe parcursul întâlnirii numeroase situaţii de a înscrie, pe care, din păcate, atacanţii noştrii le-au ratat cu mare seninătate, poate şi datorită precipitării lor în faţa porţii adverse".**

IOAN SDROBIŞ (CSM Reşiţa): **"A fost, înainte de toate, un meci de mare angajament fizic din care, din păcate, a cam lipsit spectacolul. Echipa mea a vrut să obţină un rezultat bun la Piatra Neamţ, dar organizarea jocului nu s-a ridicat la înălţimea aşteptărilor. Poate că am fi reuşit să plecăm cu un rezultat de egalitate dacă Szijj ar fi marcat când a avut acea bună ocazie la începutul meciului".**

Juc. meciului

VALI BOŞCA

Presa locală, seminepăsătoare

Vizita reşiţenilor sub Pietricica a fost tratată de presa locală cu detaşare. Principalele repere sportive ale finalului de săptămână pe plan local au fost disputele handbalistice şi respectiv voleibalistice dintre Fibrex Săvineşti şi Herstal Liege (turul I al City Cup), respectiv Fibrex - Tractorul Braşov, în Divizia A de volei masculin, curentul de opinie creat referindu-se la obţinerea victoriei în ambele dispute....

Viitorul lui Sdrobiş la Reşiţa

Antrenorul Sdrobiş a făcut o declaraţie interesantă la finalul conferinţei de presă. Pornind de la o posibilă plecare a omologului său Florin Marin la Naţional, Sdrobiş a ţinut să precizeze, poate şi pentru a da o explicaţie celor care îl privesc ca pe un nestatornic, că la finalul verii viitoare va lua o decizie importantă: **"M-am gândit bine. După un an alături de această echipă frumoasă, aş dori să continuăm împreună. Acest lucru va fi posibil numai dacă mi se oferă un contract pe doi ani măcar, pentru a putea finaiza o muncă deja începută..."**

Faza golului, una controversată

La masa presei, faza din care Axinia a înscris a dat naştere unor opinii pro şi contra în ceea ce priveşte un posibil fault premergător golului, al atacantului nemţean asupra lui Mutică. A fost un duel corp la corp în care mai degrabă Mutică a greşit tactic, încercând să protejeze mingea într-o situaţie în care, controlând pentru câteva secunde balonul, el ar fi avut posibilitatea de a-l trimite lui Boşca sau, în ultimă instanţă, de a-l expedia în afara terenului. Nefăcând acest lucru, Mutică s-a trezit "bruscat" şi cu mingea pierdută în faţa unui atacant care a cochetat cândva, pe bune, cu Borussia Dortmund (Doamne, ce-o fi fost pe atunci în mintea nemţilor?)

"Brigadierii"

Nu putem trece mai departe fără să amintim câte ceva despre "brigada" de abritri. Probabil în nota meciului, centralul Ene a "dat pe lături", având spectrul unei suspendări de câteva etape în faţă. Astfel, dacă acesta a trecut cu vederea - corect - două henţuri prezumtive ale lui Mutică şi câteva căzături de efect în careu ale înaintaşilor nemţeni, el nu s-a mai putut abţine în min. 57, acordând penalty la o cascadorie a lui Enache pe lângă Panescu. Pe de altă parte, tuşierul Negoescu a compensat micile erori "centrale", semnalizând absolut aleator ofsaid la unele din atacurile gazdelor, ajungând chiar în situaţia de a semnaliza ofsaid, a lăsa steagul jos şi a-l ridica din nou, în câteva fracţiuni de secundă. Culmea semnalizării a fost atinsă de acelaşi Negoescu: a ridicat fanionul la o fază în care Axinia a trecut mingea pe lângă adversar şi tot el a continuat acţiunea...

Sdrobiş n-a fost uitat

Antrenorul reşiţenilor, Ioan Sdrobiş, se bucură încă de o bună imagine în rândul suporterilor nemţeni. Chiar dacă a antrenat doar un tur de campionat (1992-93) pe galben-negri, el a lăsat amintiri plăcute, astfel încât la plecarea autocarului oaspeţilor, circa 30 de suporteri locali i-au adresat felicitări şi tot soiul de urări de bine coach-ului bănăţenilor.

Guardia rosso-nera a luat o pauză

La Piatra Neamţ, metalurgiştii reşiţeni nu au mai fost însoţiţi de galeria atât de puternică în Valea Domanului şi în precedentele deplasări. Probabil distanţa a fost de vină. Dacă însă suporterii reşiţenilor ar fi venit într-un număr la fel de mare ca la precedentele meciuri disputate în afara Reşiţei, ei ar fi depăşit net pe cei 20-25 de membri ai Fanatic Club Ceahlăul...

CLASAMENT

Echipa	TOTAL						penalty				ACASA					AFARA					Adevar	Galb	Rosii	Media spect
							in fav.		impotriva															
							Total	Marc	Total	Marc														
1 OTELUL	10	8	1	1	27-4	25	2	2	1	1	5	5	0	0	20-1	5	3	1	1	7-3	+10	28	0	6500
2 RAPID	10	7	2	1	16-7	23	2	2	2	2	5	3	1	1	6-3	5	4	1	0	10-4	+8	23	1	8999
3 FC ARGEŞ	10	7	2	1	17-9	23	2	2	3	2	5	4	1	0	6-1	5	3	1	1	11-8	+8	29	2	9799
4 NAŢIONAL	9	7	0	2	13-6	21	3	1	1	1	5	4	0	1	9-4	4	3	0	1	4-2	+6	14	0	2399
5 STEAUA	9	6	2	1	22-11	20	0	0	2	0	5	3	1	1	13-8	4	3	1	0	9-3	+5	21	1	8999
6 CRAIOVA	9	6	1	2	25-10	19	5	4	4	3	4	4	0	0	14-2	5	2	1	2	11-8	+7	18	1	6624
7 DINAMO	10	6	0	4	20-15	18	5	4	4	3	5	4	0	1	15-9	5	2	0	3	5-6	+3	19	5	4899
8 CSM REŞIŢA	10	5	1	4	15-16	16	2	1	2	1	5	5	0	0	11-2	5	0	1	4	4-14	+1	16	1	11599
9 CEAHLĂUL	9	3	2	4	11-9	11	2	1	0	0	4	2	1	1	8-3	5	1	1	3	3-6	-1	8	1	5250
10 GLORIA B-ŢA	10	3	2	5	17-19	11	6	6	1	1	5	2	1	2	9-9	5	1	1	3	8-10	-4	15	0	4300
11 FORESTA	10	3	2	5	8-12	11	2	2	0	0	5	3	1	1	7-4	5	0	1	4	1-8	-4	17	0	8300
12 PETROLUL	10	3	1	6	13-14	10	1	1	2	2	5	3	1	1	12-6	5	0	0	5	1-8	-5	20	2	6299
13 SPORTUL ST.	10	3	1	6	12-16	10	1	1	4	3	5	3	0	2	9-5	5	0	1	4	3-11	-5	30	5	1900
14 FARUL	10	2	3	5	9-16	9	2	2	4	3	5	2	2	1	4-3	5	0	1	4	5-13	-6	14	0	4199
15 FCM BACĂU	10	1	5	4	7-13	8	2	1	2	1	5	1	3	1	3-3	5	0	2	3	4-10	-7	24	2	7399
16 U CLUJ	10	1	3	6	6-13	6	3	1	1	1	5	1	2	2	5-4	5	0	1	4	1-9	-9	21	2	4699
17 DÂMBOVIŢA	10	1	2	7	8-27	5	1	1	4	4	5	1	1	3	4-10	5	0	1	4	4-17	-10	24	2	5799
18 JIUL	10	1	0	9	8-37	3	0	0	4	4	5	1	0	4	6-16	5	0	0	5	2-21	-12	16	2	4899

La tineret CEAHLĂUL - CSM 0-1 (0-0)

Tineretul reşiţean a dat o veritabilă lecţie de joc în deplasare în partida cu omologii lor nemţeni. Chiar dacă au învins doar cu 1-0 (gol marcat de **Frumoca** din penalty, în **min. 70**), tinerii Reşiţei şi-au creat ocazii cât pentru două meciuri, ratând exasperant. Să-i amintim pe învingători: **V. Agachi - Gh. Agachi, Chivu, S. Bica, Zimmer, L. Dobre, Filip, Fiat, Frumoca, Păuna, Piţurnea**. Au mai evoluat Benga şi Bădăluţă. Partida a fost urmărită de aproximativ 150 de spectatori, mult peste media prim-divizionarei Sportul Studenţesc, de exemplu.

FLORIN IANU - DIN NOU SENZAŢIONAL!

GLORIA REŞIŢA - UNIREA DEJ 1-0 (0-0)

Stadion "Gloria", teren foarte bun, timp frumos, spectatori 139 la început, cca 500 la sfârşit
Arbitri: V. Bratu (Amara) - Gh. Mosor (Rm. Vâlcea), M. Ene (Slobozia)
Observator: Neluţu Bungău (Timişoara)
Cartonaşe galbene: Beloia - Voica, Dosan.
GLORIA: Fl. Ianu 8 - Costescu 6 - Tuluc 6, D. Radu 6.5, Mitar 6, Decuseară 5,5 - Laczko 7, Chiş (cpt.) 6, Dacica 5,5 (63, Bichir 6,5) - Beloia 6,5 (84, Copocean), Stănescu 5 (46, P. Dumitru 5,5).
Antrenor: Carol Oţil. Pe bancă: M. Benga, G. Ciucur.
UNIREA: Fekete 6 - L. Sălăjan 5,5 - Dosan 6, Brici 6,5, O. Fărcaş 5,5, Voica 5 (64, Bar 6,5) - V. Tămaş 6, Cremeniţchi 5, S. Pop 6,5 (76, Botiş), Corujan 6 (46, Haitonic 6) - Şuvăgău (cpt.) 5.
Antrenor: Ioan Tătăran. Pe bancă: P. Rus, Danciu.
A marcat: BELOIA (min. 72), care bine angajat de Laczko, a şutat de la 17 metri din întoarcere, din voleu, în colţul din dreapta lui Fekete.

Când intră Bichir, Gloria câştigă?

CA DE OBICEI, LA LIMITĂ, ÎN ULTIMELE MINUTE!

Prin această victorie la limită, echipa antrenată de prof. Carol Oţil continuă "fără milă" să-şi stresseze suporterii care au trecut prin mari emoţii în primele 45 de minute. Atunci, "micuţul" Corujan, "laboriosul" V. Tămaş şi "pleşuvul" S. Pop au ajuns în poziţii de "unu la unu" cu Fl. Ianu, dar nu putem să spunem că au ratat, ci putem afirma cu tărie că goalkeeper-ul reşiţean a avut trei intervenţii de senzaţie! La cea din minutul 41 a interpus chiar obrazul în drumul "ghiulelei" expediate de S. Pop, făcând ca Gloria să scape cu "faţa curată". Să nu se creadă că alb-albaştrii din Govândari au stat să-şi admire adversarii, au avut şi ei situaţii de gol, dar fie Beloia a "picat în fund" când trebuia să şuteze de la 10 metri, fie spectaculosul voleu cu spatele executat de D. Radu nu s-a materializat, Fekete deturnând balonul de la încheietura barelor. Şi repriza a doua a fost antrenantă, jucătorii alergând mult pentru un gol care ar fi fost decisiv, Beloia fiind cel care a reuşit tranşarea partidei după o execuţie tip "eurogol" care l-a lăsat mască pe Fekete, mascat de nu mai puţin de 4 coechipieri care se aflau în apropierea marcatorului reşiţean. După deschiderea scorului, dejenii au forţat egalarea, dar cei care au fost mai aproape de gol, au fost localnicii care au ratat incredibil prin P. Dumitru, rămas singur cu Fekete. Dar un "2-0" era prea sever pentru aspectul jocului şi "strica" obişnuinţa gazdelor de a câştiga la limită, mai mereu printr-un gol spectaculos şi, spunem noi, norocos, în finalul jocului.

Dejul a rămas oraşul în care fotbalul este îngrijit ca o floare, se vrea performanţă, dar plecările lui N. Mitu şi Grad au lăsat un gol pe unde altădată se dădea măcar un... gol.

PETRU FUCHS

FIXUL LUI BUNGĂU

Se pare că observatorul Neluţu Bungău şi-a făcut un "fix" în a atenţiona arbitrii înainte de meci de existenţa pericolului nr. 1: fotograful de pe stadion. Astfel, nici n-au trecut 3 minute de meci, şi fotoreporterul P. Fuchs a şi fost atenţionat de centralul V. Bratu să nu "mişte" de pe locul pe care se afla. Noroc că în prima repriză nu s-a înscris nici-un gol şi nici nu s-a operat vreo schimbare, astfel fotoreporterul nu a trebuit să se deplaseze la staţia de amplificare şi să-i dea ocazie centralului să-l dea afară, aşa cum s-a procedat la un alt meci "observat" de acelaşi Neluţu Bungău. Era mai bine dacă trimisul FRF ar fi observat că nu a fost marcat pe teren "linia fotografilor"!

la cald... la cald... la cald... la cald..

CAROL OŢIL: ***"Atât acasă cât şi în deplasare, ratările jucătorilor mei împietează asupra evoluţiei echipei care acuză apoi o stare de stress deosebit. Cu acest balast psihic fantastic ne chinuim până aproape de final, dar e bine dacă mereu se termină cu bine."***

IOAN TĂTĂRAN: ***"La pauză puteam conduce chiar cu două goluri avans, după cele 4-5 ocazii clare de gol. Ne-am bătut, pot spune, singuri. Victoria Gloriei este muncită, dar ea s-a obţinut pe şansa lor şi neşansa noastră!"***

JUCĂTORUL MECIULUI

FLORIN IANU

"Măcar din banii ce ni se trag din prine să ni se cumpere o minge de joc mai de Doamne-ajută. N-avem nici-o minge de joc."

BERE DE LA BRICI PENTRU GLORIA

În ziua meciului, ex-reşiţeanul Brici a împlinit frumoasa vârstă de 29 de ani. Dacă nu şi-a putut serba aniversarea printr-o victorie pe care actualii colegi să i-o facă drept cadou, Sabin, după meci, a oferit două lăzi cu bere foştilor săi coechipieri de la Gloria, antrenorilor şi actualei conduceri.

CA-N EUROPA !

În fine, echipamentul purtat de ambele echipe (tricouri vărgate) corespunde exigenţelor crainicilor radio şi a ziariştilor! Tricourile alb-albastre ale gazdelor şi alb-roşii ale oaspeţilor au avut fiecare câte o platcă dreptunghiulară albă, de dimensiuni mari pe spate, acolo unde numărul jucătorului înscris cu caractere mari, putea fi văzut şi din... satelit. Felicitări!

BICHIR - JOLLY JOKER

Este al treilea meci pe teren propriu al Gloriei în care ea reuşeşte să smulgă spre final victoria şi datorită introducerii în repriza a doua a lui Dan Bichir. În partida cu Unirea Dej, stoperului de meserie i s-a încredinţat un rol mai... mobil. Cel de mijlocaş la construcţie şi putem spune că blondul vasluian şi-a făcut pe deplin datoria, făcându-l "uitat" pe Dacica, cel pe care l-a înlocuit, desemnat jucătorul meciului acum două săptămâni.

MARAMUREŞUL O AVERTIZEAZĂ PE POLI !

PLOSCARIU ÎL PĂCĂLEŞTE PE SZOLOMAYER

***"Nu-i sănătos dom'le, un portar să se arunce în aşa hal!"**, a exclamat antrenorul Staicu la intervenţia lui Szolomayer din minutul 52, când, în urma unui un-doi scurt cu Miculescu, "furnica atomică" Ploscariu şi-a împins mingea pe dreapta, intrând în unghi mort aproape de linia de fund, dar ciupind-o încă o dată în faţa neinspiratului portar băimărean. Pentru penalty, Staicu l-a înlocuit pe Szolomayer cu Gâta, care, deşi sfătuit de Săvoiu, n-a avut replică la dreptul la vinclu expediat de Varga, în mare poftă de şut.*

la cald... la cald... la cald... la cald..

GHEORGHE STAICU: **"Dezavantajaţi de cele 3 goluri de portar, am avut calitatea să egalăm. Nici apărare n-avem, cele 7 goluri luate în ultimele două runde reamintindu-ne că Baia Mare, cu aceeaşi fundaşi, evita în primăvară retrogradarea. Oricum, nici o echipă din serie n-are valoare de promovare şi care o va reuşi va trebui necondiţionat să se întărească. Obiectivul nostru nu este promovarea."**

Ca şi Staicu, care aprecia cu năduf că Baia Mare a trebuit să înscrie de 4 ori pentru a anula gafele defensive şi a smulge un draw, un Popescu fără grai la final era "topit" de erorile individuale ale elevilor săi...

OCTAVIAN POPESCU: **"Când jocul pe atac e bun, nu ne iese cel defensiv. Ne-au îngropat greşelile din apărare."**

JUCATORUL MECIULUI

CIPRIAN DANCIU

(n. 9. 6. 1977. mijlocaş la închidere, cu numărul 23, de 3 ani titular la FC Baia Mare): **"După scandalul cu ARO am venit la victorie, cu pressing la om, dar am pierdut două puncte pe greşeli de apărare, portarii prinzând o zi nefastă. Totuşi, am recuperat din punctele pierdute şi aşteptăm încrezători derby-ul cu ASA."**

UMT- FC BAIA MARE 4-4 (1-1)

Stadion UMT, teren bun, timp frumos, spectatori 1.000.
Arbitri: S. Vădana (Cluj Napoca) - I. Onicaş (Zalău), Gh. Badea (Bucureşti).
Observator: Fl. Marcu (Oradea).
Cartonaşe galbene: Răcelescu, Miclea, Ploscariu, Varga - Danciu, Săvoiu, Mândrilă.
UMT: Popovici 5 - Răcelescu 6 - Varga 8, Mihai 6, Miclea 5,5 (cpt.) - Radu 6 (50, Ploscariu 7,5), Paleacu 6,5, Briciu 5 (67, Contescu 4), Bărbosu 6,5 - Petre 6 (86, Andreaş), Miculescu 6,5.
Antrenor: Octavian Popescu. Pe bancă: Chimiuc - Luca.
BAIA MARE: Szolomayer 4,5 (52, Gâta 5) - Kemeneş 6,5 - Şomcherechi 6,5 (85, Mureşan), Bumb (cpt.) 6 (75, Mănăilă), Jeler 6 - Frunză 6,5, Danciu 8, Roman 7,5, Mândrilă 5 - Săvoiu 6,5, Ghindă 7,5.
Antrenor: Gheorghe Staicu. Pe bancă: Mic, Moghioroş.
Au marcat: DANCIU (min. 30), preluare şi "drept" puternic de la 8 metri, pe centrul porţii, în urma centrării de pe linia de fund, de pe dreapta, a lui Frunză; PETRE (min. 35), lat din faţa porţii goale, în urma centrării de pe linia de fund, de pe dreapta, a lui Radu, deschis de Paleacu; VARGA (52, penalty); JELER (MIN. 54), din apropiere, suflându-i balonul lui Popovici, căzut la pământ, portarul gazdă rămânând faţă în faţă cu 2 băimăreni, în urma unei faze încâlcite în careul umetist; VARGA (min. 59), bară-gol la colţul scurt, cu un exterior drept dintr-o bucată, de la 22 m., cu concursul lui Gâta; FRUNZĂ (MIN. 75), lat din 10 m. la colţul lung, scăpând spre gol la o pasă greşită a lui Contescu; PLOSCARIU (min. 83), care a reluat din alunecare şutul cu stângul expediat de Petre, angajat de Bărbosu; DANCIU (min. 90), preluare şi lat plasat din 14 m. central în stânga lui Popovici, prea lent în plonjon, la pasa scurtă "printre" a lui Roman şi călcâiul lui Kemeneş.

Draw cu sufletul la gură

Ciprian Danciu a adus în minutele de prelungire al 3-lea meci consecutiv fără eşec în deplasare pentru băimăreni, la finele unei partide de maximă atractivitate. Venite după înfrângeri categorice la 0 în etapa precedentă, cele două grupări s-au angajat total la efort, într-o încrâncenată repriză secundă, jucată cu garda jos, oaspeţii egalând relativ repede de de 3 ori şi smulgând astfel un meritat draw.

"Trebuie să câştigăm, altceva nu mă interesează... Forţăm, că ei nu mai pot... Pe ei!", îşi îndemna Gigi Staicu elevii imediat după egalarea la 3. Cam aşa s-ar traduce permanentul apetit ofensiv al lui Săvoiu & Co, contraatacurile băimărene scoţând în evidenţă slăbiciunile jocului umetist la intercepţie şi anulând greşelile portarilor Szolomayer şi Gâta la primele trei goluri.

Nimic nu anticipa într-un start lent de meci potopul de goluri de după minutul 30, doar şuturile la colţul lung expediate de Varga şi Petre, respectiv Roman şi Ghindă, trezind interesul unei asistenţe reduse. Cu solidul nouar Attila Ghindă greu de deposedat în cursele sale demarate de pe stânga, pendulând continuu pe frontul băimărean de atac, şi cu Săvoiu evadând non-stop din marcajul umetist, maramureşenii au jucat pe "vână", cu dese ruperi de ritm , graţie curselor din spate reuşit de Şomcherechi, Roman şi mai ales Danciu. UMT-ul şi-a arătat colţii pe dreapta, angajările lui Paleacu pentru Radu, urmate de centrări, găsindu-l la finalizare pe Petre, mai întâi cu un şut lamentabil în minutul 28, dar apoi marcator al celui de-al 3-lea său gol de toamnă, la 5 minute după deschiderea scorului. Cu un drept tare sub transversală, deturnat de Popovici, Săvoiu a generat cornerul în urma căruia oaspeţii au marcat în minutul 30, la centrarea lui Frunză nu mai puţin decât 5 băimăreni aşteptând în gura porţii lui Popovici, dintre care 3 complet nemarcaţi, puţin pe stânga! Până în pauză Szolomayer a respins cu piciorul stângul lui Miculescu, servit cu călcâiul de Bărbosu, respectiv Varga s-a opus canonadei de şuturi a lui Şomcherechi.

După pauză, evoluând a 9-a oară din postura de rezervă în '97-'98, Ploscariu a "scos" la nici 120 secunde de la intrarea sa în joc un penalty şi a înnebunit în general defensiva lui Staicu, dar la fiecare gol înscris de UMT, oaspeţii au avut o replică promptă, egalând la 2 în urma unei dispute inegale între Popovici, căzut la pământ, şi 2 băimăreni, Jeler suflându-i mingea după ce iniţial luftase, lovindu-l pe portarul umetist, Şi în loc de 2-3, pe contraatacul Ghindă-Săvoiu, Răcelescu salvând miraculos pasa decisivă a ex-polistului, Varga a marcat, ca şi cu Dacia Piteşti, la colţul scurt, ex-polistul expediind 7 dintre cele 10 şuturi pe poartă umetiste!

UMT-ul a ratat desprinderea decisivă cu 100 de secunde înaintea egalării la 3, pasa lui Miculescu şi centrarea lui Bărbosu de pe stânga găsindu-l pe Petre la 16 metri central, stângul său ucigător doborându-i la pământ pe Bumb şi Gâta, dar neaducând golul. Elocvent pentru spiritul ofensiv al meciului e faptul că secundul Andreaş a fost utilizat în final în atac, cele 8 goluri conferind disputei o spectaculozitate totală, la polul opus situându-se greşelile individuale în faza defensivă.

POPOVICI IA GOL ACASĂ DUPĂ 678 MINUTE

După peste 11 ore de joc fără gol primit acasă, dintre care 7 meciuri succesive câştigate la 0 de UMT, Sorin Popovici a încasat prima "boabă" de la cea primită pe 18 mai de la FC Bihor, în liga a 3-a. Lunea viitoare s-ar fi împlinit o jumătate de an de la ultimele puncte risipite acasă de umetişti (0-0 cu Câmpia Turzii, pe 13 aprilie). Cât despre băimăreni, aceştia au reeditat drawul reuşit la Pădurea Verde în '74 - '75 (1-1), precedenta lor vizită la UMT fiind una victorioasă, 2-0 în '82 - '83.

CLASAMENT

	Echipa	TOTAL						ACASĂ					DEPLASARE					Ade văr
1	ASA TG.M.	9	6	1	2	17-9	19	5	5	0	0	12-1	4	1	1	2	5-8	+4
2	GAZ METAN	9	6	0	3	14-8	18	4	4	0	0	9-0	5	2	0	3	5-8	+6
3	SATU MARE	9	6	0	3	15-11	18	5	5	0	0	12-5	4	1	0	3	3-6	+3
4	MOTRU	9	5	1	3	14-10	16	4	4	0	0	9-3	5	1	1	3	5-7	+4
5	ALBA IULIA	9	5	0	4	9-8	15	5	4	0	1	7-1	4	1	0	3	2-7	0
6	GLORIA	9	5	0	4	11-12	15	5	5	0	0	7-1	4	0	0	4	4-11	0
7	FC MARAM.	9	4	2	3	16-16	14	4	3	0	1	8-5	5	1	2	2	8-11	+2
8	UNIREA DEJ	9	4	1	4	14-11	13	4	4	0	0	11-3	5	0	1	4	3-8	+1
9	ARO	9	4	1	4	11-10	13	5	3	1	1	6-3	4	1	0	3	5-7	-2
10	UMT	9	4	1	4	15-16	13	5	4	1	0	13-4	4	0	0	4	2-12	-2
11	DACIA	9	4	1	4	12-14	13	4	4	0	0	10-5	5	0	1	4	2-9	+1
12	POLI	8	4	0	4	13-11	12	5	3	0	2	10-6	3	1	0	2	3-5	-3
13	INTER SIBIU	9	3	1	5	10-11	10	4	3	1	0	6-0	5	0	0	5	4-11	-2
14	CORVINUL	9	3	1	5	9-11	10	4	3	1	0	8-3	5	0	0	5	1-8	-2
15	ELECTRO	9	3	1	5	10-13	10	4	2	1	1	6-5	5	1	0	4	4-8	-2
16	CFR CLUJ	8	3	1	4	6-10	10	4	3	0	1	5-4	4	0	1	3	1-6	-2
17	VEGA DEVA	9	2	2	5	8-14	8	4	2	1	1	6-4	5	0	1	4	2-10	-4
18	UTA	9	1	2	6	8-17	5	5	1	2	2	6-8	4	0	0	4	2-9	-10

FINAL ÎN FLĂCĂRI

La golul lui Ploscariu de 4-3, la care vechea tribună de lemn a duduit sub tropăiturile suporterilor, până şi Heinrich Schorsch a aplaudat cu fair-play. Rolurile s-au inversat în prelungiri, banca băimăreană erupând, la egalarea lui Danciu, care a rostit la marginea terenului, în braţele patronului său: **"Vai de mine, sunt mort de oboseală!"**, semn al ritmului debordant de joc din partea a doua. La acest gol cei 20 de fani ai oaspeţilor, dotaţi cu steaguri galben-albastre, au exultat de bucurie. Copleşit de finalul de infarct, Bărbosu a rămas mult timp singur pe gazon, descălţat şi întins pe spate...

ALB-VIOLEŢII NU MAI SUNT IUBIŢI NICI MĂCAR LA TIMIŞOARA?

POLI - INTER SIBIU 2-1 (1-0)

Stadion "Dan Păltinişanu", timp frumos, dar rece, teren bun, spectatori 1.500
Arbitri: S. Crângaşu - V. Banu, C. Safta (toţi din Ploieşti)
Observator: Cornel Sorescu (Piteşti)
Cartonaşe galbene: Ivan, Stoican - Moldovan.
POLI: Frunză 6 - Ivan 6, Bealcu 6, Pelici 5,5 (68, Gherman 5,5) - Kovacs 5, Ayeni 7, G. Radu 6, Velcea (cpt) 6 - Vlaicu (19, Stoican 6,), Ibrahim 6, Călin 5 (81, Vişan)
Antrenor: Victor Roşca. Pe bancă: Urai, Igbinosa
INTER: F. Cotora 5,5 - Terchilă 6 - Tolciu 5,5, Zotincă 5,5, Grigore 5 - C. Szegedi 5 (71, Toader), Mihart 5,5, Moldovan (cpt) 6, Medeleanu 5,5 (77, Mara) - Galea 5 (84, M. Szeghedi), Manea 5
Antrenor: Jean Gavrilă. Pe bancă: Holom, Stoian
Au marcat: IVAN (min. 14), care a reluat cu capul de la 8 metri, la un corner executat de Velcea, mingea fiind atinsă şi de portarul F. Cotora; IBRAHIM (min. 49), care a trimis mingea în plasă cu capul de la 4 metri, după o centrare a lui Stoican şi un corner executat de Călin; GALEA (min. 56), care a catapultat mingea în transversală, de unde a ricoşat în plasă, din centrul careului mare, fiind bine servit de Moldovan, care a trecut cu mare uşurinţă de Bealcu.

NU MIRCEA PASCU ŞI VICTOR ROŞCA AU ADUS-O PE POLI ÎN HALUL ACESTA

Sâmbătă, 4 octombrie, ora 11.00. Doar vreo 1.500 de spectatori s-au încumetat să asiste la întâlnirea Poli - Inter Sibiu. Normal, am zice noi, din moment ce alb-violeţii au avut comportări mult sub aşteptări în acest debut de sezon, iar în acelaşi timp, în Timişoara se mai disputau două jocuri, la aceeaşi oră.

Nu este însă normal faptul cum s-au comportat o parte din cei care au luat loc în tribunele stadionului "Dan Păltinişanu". Înţelegem că cei care dau bani pe bilete vor să şi vadă ceva goluri, spectacol, din partea favoriţilor. Dar dacă aşa ceva nu e posibil acum la Poli, în nici un caz, situaţia nu poate fi îndreptată cu înjurături şi huiduieli la adresa băieţilor. Echipa trece la ora actuală prin momente grele. La cârma studenţilor este acum un preşedinte nou şi un antrenor nou. N-au fost aduşi de "Fotbal vest", aşa cum unii încearcă să insinueze. Au fost doar susţinuţi de noi. Aşa cum ar trebui să fie sprijiniţi de toată lumea: Consiliu de administraţie, cei rămaşi din vechea conducere, oameni cu putere de decizie din oraş. Numai că o parte din vechea gardă nu agreează aceste schimbări. De parcă ei ar fi ridicat Cupa Campionilor în vară şi acum au venit Pascu şi Roşca şi au distrus totul! Păi, tocmai că cei doi ar avea menirea să reclădească ce-au distrus alţii îm ultimii ani (a se citi două retrogradări din '94 încoace). Nu ştim dacă vor izbuti, dar dacă atmosfera continuă să fie la fel de apăsătoare, ar fi mai bine pentru ei să plece. În ultimele sezoane au mai fost sacrificaţi şi Costică Rădulescu şi Emeric Dembrovschi şi Ghiţă Chimiuc. Ce mai contează un antrenor în plus? Dar se pune întrebarea, cei care vor rămâne doresc într-adevăr binele clubului? Sunt ei capabili să-l mai gestioneze? Credem că şi suporterii mai au un cuvânt de spus...

Nu vrem să luăm apărarea nimănui. Adevărul este că echipa **nu joacă nimic**, şi a suferit deja 4 eşecuri în 8 jocuri. Dar oare singurul vinovat este Roşca? După meci, la vestiare, o voce încerca să ne lămurească: ***"Cu aceeaşi echipă am reuşit să învingem pe Dinamo!"*** Mai puţin Guşatu, Săvoiu şi Sasu, am adăuga noi. Sau dacă doriţi, cei care au marcat 28 din cele 45 de goluri, izbutite de Poli în campionatul trecut!!! Şi în dreptul capitolului "achiziţii de marcă" este un gol uriaş. Orice alt comentariu pare de prisos.

Şi acum câteva cuvinte despre meciul cu Inter Sibiu. În prima repriză, timişorenii au marcat un gol, au mai avut o ocazie uriaşă (Zotincă a salvat de pe linia porţii la o lovitură de cap a lui Vlaicu - min. 16), au colecţionat 8 cornere şi cam... atât! După pauză, ocaziile la poarta lui Florin Cotora au fost ceva mai numeroase, ratând pe rând Ayeni, Ibrahim şi Gherman. Cu toate acestea, jocul a fost slab, uneori chiar plictisitor, reuşindu-se rareori 3 pase consecutive precise. Fază tragi-comică în minutul 90: în timp ce un jucător sibian a pătruns cu balonul la picior în careul gazdelor, pregătindu-se să şuteze la poartă, centralul Silviu Crângaşu a fluierat finalul (ulterior, şutul a lovit transversala)! Aşa ceva se petrecea poate pe arena din Şoseaua Ştefan cel Mare, în zilele de glorie ale lui Postelnicu...

SANDU USUSAN

la cald... la cald... la

VICTOR ROŞCA: **"Dacă aţi fi intrat în vestiarul nostru, la finele jocului, aţi fi putut constata o atmosferă de înmormântare, ca şi cum am fi pierdut cu 5-0! Jucătorii noştri sunt blocaţi psihic, chiar şi cei care au o anumită valoare. După ieşirea de pe teren a lui Vlaicu, parcă am fi rămas în 10 oameni. Asta şi datorită faptului că în ediţiile trecute, formaţia lui Poli a fost dominată de câţiva jucători cu valoare şi personalitate. Fără aceşti lideri, echipa se descurcă greu. Sunt convins că în următoarele partide, pe care le vom disputa în deplasare, ne va fi mult mai uşor, deoarece la Timişoara, presiunea publicului este prea mare."**

JEAN GAVRILĂ: **"A fost o partidă curată, pe alocuri spectaculoasă. Nu contest victoria gazdelor, pe care o consider meritată. Am încasat două goluri cu destul de mare uşurinţă, la faze fixe, unde marcajul stoperilor noştri a lăsat de dorit. Dacă după meciul cu Unirea Alba Iulia, timişorenii s-au plâns că au avut ghinion, acum consider că au avut un pic de noroc."**

9 EŞECURI EXTERNE CONSECUTIVE PENTRU INTER

Inter Sibiu este o altă formaţie care în deplasare nu se simte prea în largul ei. La Timişoara, ardelenii au suferit al 5-lea eşec consecutiv afară în acest campionat, la care se adaugă încă 4 înfrângeri externe înregistrate la finele ediţiei trecute. Ultimul rezultat pozitiv în deplasare al sibienilor a fost un 0-0 la Hunedoara, la 23 aprilie, ca să nu mai pomenim de faptul că de la ultima izbândă pe teren străin a trecut aproape un an: 1-0 la Cluj, la 26 octombrie anul trecut, gol macat de Caşolţan, aflat acum în Ungaria.

ROBERTO IVAN - GOL DUPĂ 5 ANI ŞI DOUĂ LUNI!!!

Fundaşul alb-violeţilor, **Roberto Ivan** (în centru), a izbutit să deschidă scorul pentru Poli în partida cu Inter Sibiu, acesta trimiţând ultima dată mingea în poarta adversă acum 5 ani şi aproape două luni. Evenimentul a fost consemnat la meciul CFR Timişoara - Jiul IEELIF Craiova, scor 2-1, disputat la 15 august 1992, tot în liga a II-a. Din păcate, **Robi** a văzut şi un cartonaş galben, urmând a fi suspendat la viitoarea partidă a Politehnicii.

Jucătorul meciului BOSUN AYENI

Jocul fiind destul de modest, a fost destul de greu de stabilit cel mai bun om de pe gazon. Pentru travaliul depus, precum şi pentru luciditatea de care a dat dovadă în unele momente, l-am numit pe mijlocaşul nigerian **Bosun Ayeni.** Pe lângă cele câteva cuvinte referitoare la partida cu Inter Sibiu, Ayeni a ţinut să mai facă şi alte precizări: **"Importantă este victoria şi faptul că am urcat în clasament. Chiar dacă publicul a fost nemulţumit de jocul nostru, e bine că am câştigat. Sunt însă dezamăgit de faptul că s-a scris în presă că îmi pierd nopţile şi că umblu prin discoteci. Este o afirmaţie care îmi afectează imaginea de jucător profesionist. Nu mă aşteptam la aşa ceva, mai ales că mi-am dat seama că românii sunt oameni ca lumea. De fapt, am şi eu viaţa mea particulară şi dacă îmi fac datoria pe teren, nu cred că interesează ce fac în timpul meu liber."**

CELEL. REZULTATE B2:

UNIREA ALBA IULIA - CORVINUL 1-0: Grad (79). În min. 4 Mîndroc (Unirea) a ratat un penalty.
ARO CÂMPULUNG - ELECTROPUTERE 1-0: I. Marian (61).
ASA TG. MUREŞ - VEGA DEVA 3-0: Cioloboc (13), Pâslaru (34, 75). În min. 38 acelaşi Cioloboc a ratat un 11 metri.
CFR CLUJ - GAZ METAN MEDIAŞ 0-2: Iorga (26, 29).
OLIMPIA SATU MARE - DACIA PITEŞTI 2-1: Negrea (16, 54) - Badea (9).

REZULTATE B1:

F.C. Oneşti - Metalul Plopeni 6-1; Astra Ploieşti - Dunărea Galaţ 1-0; Midia Năvodari - F. C. Bucovina 1-0; F. C. Braşov - Nitramonia Făgăraş 3-0; Metrom Braşov - Dunărea Călăraşi 2-1; Polit. Iaşi - Gloria Buzău 1-1; Poiana Câmpina - Rocar Bucureşti 5-1; Precizia Săcele - Dacia Brăila 2-1; Petrolul Moineşti - Tractorul Braşov 3-1.

În clasament: **1. Astra Ploieşti** 25 p. (23-6); 2. **F. C. Oneşti** 22p. (29-11)... 16. **Poiana Câmpina** 8 p. (10-14); 17. **Dunărea Galaţi** 6 p. (8-18); 18. **Dunărea Călăraşi** 2 p. (6-28).

ET. VIITOARE: **Et.10 - sâmbătă, 11 octombrie;** FC Maramureş - ASA Tg.M.; Corvinul - Poli; Dacia Pit. - UTA; Electroputere - UMT; Gaz Metan - Alba Iulia; Inter Sibiu - ARO; Motru - Gloria Reşiţa; Unirea Dej - CFR Cluj; Vega Deva - Satu Mare

NICI CU PREŞEDINTELE PE BANCĂ!

UTA - MINERUL MOTRU 1-1 (1-1)

Stadion "UTA", teren foarte bun, timp frumos, spectatori 1.000
Arbitri: V. Titirişcă (Brăila) - V. Argăseală, R. Petrovici (ambii Bucureşti)
Observator: Ioan Igna (Timişoara)
Cartonaşe galbene: Bălan, Mocioi, Ioniţă, Ciocănescu
Cartonaş roşu: Panin.
UTA: Grozav 6 - Diaconescu (cpt.) 6 - Lingurar 5,5 (79, Mogoşanu), Botiş 6, Panin 5,5 - Todea 6, Bogoşel 6, Plisca 6, Ciubâncan 6,5 (63, Baciu 5) - Mariş 6,5, Volocaru 5,5 (58, Ţurcan 6).
Antrenor: Flavius Domide. Pe bancă: Bolcaş, Roşca.
MINERUL MOTRU: Cernea 6,5 - Ispas 6 - Mustaţă 6,5, Bălan 7, Ciora 6 - Ioniţă 6 (55, Militaru 6), Napu (cpt.) 6, Chiriţă 7,5 (74, Ciocănescu), Mocioi 6,5 - P. Gheorghe 6,5 (72, Nedelea), Axinte 6.
Antrenor: Silviu Lung. Pe bancă: Niţă, Rancz.
Au marcat: MARIŞ (min. 22), care a intrat cu mingea la picior în poartă, după ce a driblat şi portarul la o gafă a defensivei oaspete; P. GHEORGHE (min. 45), din lovitură de la 11m, acordată ca urmare a faptului că Botiş l-a tras de tricou pe Ioniţă în careu.

S-A VRUT MAI MULT CA ORICÂND

A fost un debut de partidă bun pentru arădeni, care au dominat jocul şi s-au apropiat des de poarta adversă. Adversarii păreau la prima vedere a nu crea mari probleme, iar când Mariş a deschis scorul, nimeni nu ar fi putut prevedea deznodământul final. UTA a ocupat poziţii avansate, cu Plisca plasat în spatele celor două vârfuri, oblingându-i pe motreni să se limiteze la o defensivă strictă.

Dar, de acum a devenit un obicei, la Arad, în a consemna că oaspeţii au echilibrat treptat jocul reuşind să se apropie tot mai mult de poarta arădenilor. În ultimul minut al reprizei, Botiş l-a tras de tricou în mod inutil pe Ioniţă, în careu, şi arbitrul V. Titirişcă aflat aproape de fază, a acordat penalty, vehement contestat de jucătorii arădeni şi de spectatori.

Golul a frânt într-un fel elanul gazdelor, la care s-a văzut de această dată dorinţa de victorie şi chiar o anumită răutate în joc, răutate dusă uneori peste limitele regulamentului aşa cum a fost intervenţia lui Panin la un adversar când a fost eliminat din joc.

Surprinzător, deşi se afla în inferioritate numerică, UTA a avut o perioadă de dominare în care Mariş, Volocaru şi Turcan au ratat desprinderea, atât de mult aşteptată.

La fel ca şi în prima repriză, oaspeţii şi-au revenit, au contraatacat, dar Nedelea a ratat şi el o bună ocazie de gol. Ultimele minute au fost cele care au adus disperarea, toţi s-au avântat în atac - dar nici de această dată norocul nu a fost de partea arădenilor, arbitrul V. Titirişcă grăbindu-se să fluiere sfârşitul partidei după numai un minut de prelungire, deşi se impunea cel puţin cinci minute datorate deselor întreruperi din repriza a doua.

Este inutil să mai subliniem situaţia dramatică în care se află echipa UTA, mai ales în perspectiva partidelor viitoare. Poate perioada de transferări din luna noiembrie va fi un prilej de a se mai realiza ceva, deoarece cu lotul actual riscă să piardă contactul cu plutonul. -

OVIDIU PĂCURARIU

Jucătorul meciului: **AUGUSTIN CHIRIŢĂ:**

"Echipa arădeană mi-a lăsat o impresie bună şi locul ocupat de ea în clasament este nemeritat. În celelalte deplasări am întâlnit echipe mult mai slabe ca şi UTA, dar mai biner situate. Am avut un meci greu. Le urez multă baftă arădenilor, care astăzi le-a lipsit."

DIN ŞI DEDESUBT TRIBUNĂ

- Până sâmbătă, una din puţinele surse de venit a clubului UTA era contribuţia cu sume cuprinse între 500.000 şi 1.000.000 de lei ale aceluia care dădea simbolic lovitura de începere a partidei. Înaintea meciului cu Minerul Motru însă nu s-a găsit nici un amator de a lovi balonul înaintea lui Mariş and comp.
- După încheierea partidei suporterii arădeni erau supăraţi pe arbitrul Titirişcă. Culmea e că şi-au vărsat năduful pe antrenorul oaspeţilor Silviu Lung. Printre altele l-au acuzat (?!?) că l-ar fi terminat pe Dinu ca antrenor al "naţionalei" după înfrângerea de la Kosice. Un suporter mai nervos chiar i-a aruncat: **"Să dea Dumnezeu să-l visezi numai pe Dubovski!"**
- Ioan Igna, observatorul partidei, refuzând toate invitaţiile organizatorilor de a lua loc în tribuna oficială, a preferat să privească meciul de la peluză într-un anturaj de prieteni din Arad.
- Minerul Motru a parcurs distanţa de acasă la Arad, cu autocarul, pe parcursul a... 12 ore! În 6 dintre acestea jucătorii au aşteptat pe marginea şoselei repararea vehicolului! Astfel, elevii lui Silviu Lung au ajuns la Arad după miezul nopţii.

la cald... la cald...

SANDU GAICA (antrenor secund UTA): **"Sunt dezamăgit de acest rezultat. Echipa a dorit mult victoria. Sperăm să ne redresăm pe parcurs, deoarece situaţia devine tragică. Nu are rost să comentez arbitrajul.**

SILVIU LUNG: **"Atât prima repriză cât şi a doua au avut două părţi distincte. La fiecare început au dominat arădenii, după care am dominat noi. Consider rezultatul echitabil. Trebuia să forţăm mai mult victoria când am beneficiat de omul în plus. Felicit echipa UTA pentru ardoarea cu care a luptat şi dacă nu apela la jocul la intimidare, la îmbrânceli, lovituri cu cotul, poate că reuşea să câştige acest joc."**

ECHIPA FOTBAL vest

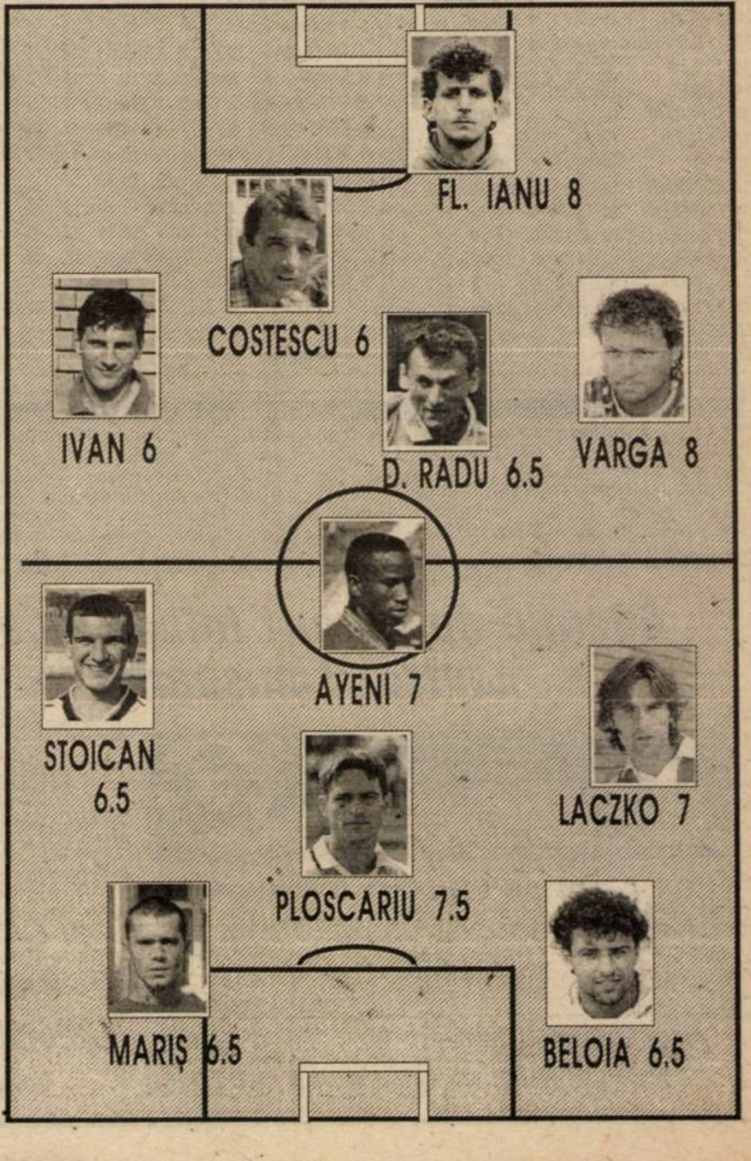

TODERAŞ - OMUL CARE ADUCE... GOLUL

"U' VESTPETROM - VICTORIA CAREI 4-1 (1-1)

Stadion "Virtutea" Pecica, teren bun, timp frumos, spectatori 400
Arbitri: S. Ciucă (Balş) - I. Iancu, M. Iliescu (ambii din Slatina)
Observator: Adrian Cuzmanovici (Reşiţa)
Cartonaş galben: Csenteri
Cartonaş roşu: Aslău
"U" VESTPETROM: Ţapoş - Văleanu - Vasiliu (2, Pupăză, 68, Balint), A. Vizitiu, Ardelean, BUTUNOI - CORSENTI, I. ARMAN (cpt.), Aslău - TODERAŞ, Nedelea (56, Zaha).
Antrenor: Ladislau Ghiţă. Pe bancă: Pătruţ, Hada.
VICTORIA CAREI: Kovacs - Csenteri (cpt.) - Hecico, Czako, Paşca - Şuta, Schlachter (46, Herman), Tempfli, CRĂCIUN (57, Orosz) - CONDOR, Papp.
Antrenor: Ştefan Bereş. Pe bancă: Bagosi, Iaba, Sehaczky.
Au marcat: TODERAŞ (min. 8), care a reluat din apropiere o minge centrată de Văleanu; PAPP (min. 36), înmpingând din apropiere mingea centrată de Condor; HECICO (min. 47), autogol, în urma unei centrări a lui Toderaş, ultimul plecat dintr-o poziţie suspectă de ofsaid; TODERAŞ(min. 58), în poarta goală, după ce l-a driblat pe Kovacs; TODERAŞ (min. 88), din nou în poarta goală, după ce i-a driblat pe Csenteri şi pe Kovacs.
Jucătorul meciului: TODERAŞ.

● Istoria ultimelor partide disputate de gazde pe teren propriu s-a repetat până la un anumit punct ● Au reuşit să marcheze repede primul gol, oaspeţii au egalat, Văleanu a ratat un penalty acordat la faultul în careu al lui Paşca asupra lui Corsenti. Din nou, pecicanii s-au văzut nevoiţi să alerge după victorie ● De această dată au pornit şi cu un handicap, Aslău fiind eliminat pentru lovirea adversarului. Paradoxal, în zece oameni, au evoluat mai bine, creându-şi ocazii mari de gol şi reuşind să mai înscrie de trei ori, Toderaş dovedindu-se un atacant în vervă, cu multă stăpânire de sine ● Oaspeţii au prezentat o echipă modestă, care nu putea emite pretenţii, rezumându-se la contraatacuri sporadice.

LADISLAU GHIŢĂ: "**A fost un joc bun, am câştigat pe merit şi se observă o îmbunătăţire a jocului de la o etapă la alta. Am evoluat mai bine în zece oameni, decât cu echipa completă.**"

ŞTEFAN BEREŞ: "**Am jucat foarte slab. Avem o echipă tânără, fără experienţă. E adevărat că gazdele au jucat tare, dar nici noi nu am contat.**"

OVIDIU PĂCURARIU

A TREIA "GHERLĂ" ACASĂ

CFR TIMIŞOARA - OLIMPIA GHERLA 2-3 (2-0)

Stadion CFR, teren bun, timp frumos, spectatori 100
Arbitri: T. Doroi (Herculane) - D. Ţigănele (Reşiţa), S. Costachi (Bocşa)
Observator: Puia Ilie (Oradea)
Cartonaşe galbene: Florescu, Mihalache - Pădure, S. Miklos, Varga
CFR: Miklos - Pavlov (cpt.) - Petrov, HODONEANŢU, Florescu - Damianovici, Mihalache (59, Moraru), VASCKO, Brucă (55, Simedru) - Barna, Ancuţa (19, Vlad)
Antrenor: Ghiţă Chimiuc. Pe bancă: Bălici, Mioc.
OLIMPIA: Pădure - Varga (cpt.) - Kilin, Zah, Moldovan, Aştilean - S. Miklos, Marchiş (2, FERICIAN, 85, Felfaluşi), Muntean - Iancu (68, Cionca), NEGREAN
Antrenor: Mihai Pop. Pe bancă: Sinar, Mureşan
Au marcat: BARNA (Min. 22), cu un şut plasat peste portar; HODONEANŢU (min. 33), din 11 metri, în urma unui fault asupra lui Vascko; NEGREAN (min. 48), după o aşezare a lui S. Miklos, a şutat de la 18 m, direct în vinclu; FERICIAN (min. 58), după un un-doi cu Negrean, a şutat la colţul lung; NEGREAN (min. 89) care a speculat spaţiile largi din defensiva gazdelor,înscriind după o indecizie a portarului Miklos.
Jucătorul meciului: NEGREAN.

● După victoria din etapa precedentă, obţinută la Şimleu (7-1), se părea că ceferiştii vor obţine cele 3 puncte puse în joc pentru a mai sălta în clasament ● Inexplicabilă atitudinea jucătorilor gazdă în repriza a doua, când, după ce au condus cu 2-0 la pauză, n-au reuşit să păstreze avantajul, ba mai mult, au trebuit să se recunoască învinşi la finalul partidei ● Meciul a avut două reprize diametral opuse, în prima, deşi Olimpia a început mai bine, CFR-ul a reuşit să înscrie de două ori, ratând şi încă două bune ocazii prin Vascko ● În partea a doua, ceferiştii au cedat iniţiativa, permiţându-le oaspeţilor să iasă curajos la atac, înscriind şi cele 3 goluri, suficiente pentru a obţine victoria.

GHIŢĂ CHIMIUC (antrenor CFR): "**Am avut o primă repriză bună, a doua fiind catastrofală. Lipsa titularilor s-a simţit în jocul echipei, nu se poate să conducem cu 2-0 şi să pierdem. Apărarea noastră a fost foarte slabă, mai ales pe centru. Victorie meritată a oaspeţilor.**"

MIHAI POP (antrenor Olimpia): "**A fost un joc între două echipe de valori apropiate, preocupate numai de joc. Au fost două reprize diferite, în care gazdele au crezut că jocul s-a terminat în prima repriză. CFR-ul are o echipă bună, tânără, dar cred că le lipseşte motivaţia**".

CIPRIAN TRANCĂ

CLASAMENT C3

1. BERBEŞTI	10	7	0	3	28-10	21	+3
2. ALEXANDRIA	10	6	3	1	24- 9	21	+6
3. DROBETA	10	6	3	1	16- 6	21	+6
4. TERMO TR.-S.	10	5	2	3	13-13	17	+2
5. DRĂGĂŞANI	10	5	1	4	15-12	16	+1
6. URICANI	10	5	1	4	19-18	16	+1
7. CFR C-SEBEŞ	10	5	0	5	28-16	15	0
8. STOINA	10	5	0	5	20-18	15	0
9. VIDELE	10	4	2	4	11-14	14	-1
10. ROVINARI	10	4	1	5	16-15	13	-2
11. CERTEJ	10	4	1	5	13-15	13	-2
12. SADU	10	4	1	5	12-16	13	-2
13. LUPENI	10	4	1	5	13-20	13	-2
14. MĂTĂSARI	10	3	3	4	11-14	12	-3
15. ŢICLENI	10	4	0	6	14-19	12	-3
16. LONEA	10	4	0	6	13-25	12	-3
17. SLATINA	10	4	0	6	7-26	12	-3
18. FC VÂLCEA	10	3	2	5	15-15	11	-4
19. SEVERNAV	10	3	2	5	11-12	11	-4
20. ŞOIMII SIBIU	10	3	1	6	12-18	10	-2

CLASAMENT C4

1. TURDA	10	8	2	0	17- 6	26	+11
2. IND.SÂRMEI	10	7	1	2	19- 7	22	+7
3. FC BIHOR	9	7	0	2	19- 8	21	+6
4. GHERLA	10	6	2	2	18- 8	20	+5
5. ARM.ZALĂU	10	5	3	2	11- 6	18	+3
6. PHOENIX	10	5	0	5	11-13	15	0
7. TELECOM	10	4	2	4	15-11	14	-1
8. ALEŞD	9	4	1	4	15- 9	13	-2
9. VIIT.ORADEA	9	3	3	3	15-12	12	0
10. CFR TMŞ.	9	3	2	4	18-15	11	-4
11. ZLATNA	10	3	2	5	10-12	11	-4
12. ELECTRICA	9	3	1	5	13-10	10	-2
13. CUGIR	9	3	1	5	10-14	10	-2
14. PR.BÂRGĂULUI	9	3	1	5	10-15	10	-2
15. CAREI	10	3	1	6	10-16	10	-5
16. ŞIMLEU	10	3	1	6	11-33	10	-5
17. U.V. ARAD	9	2	3	4	11-12	9	-6
18. ŞTEI	9	2	2	5	12-18	8	-7
19. BAIA BORŞA	9	2	0	7	6-26	6	-6

Cel. Rez. C4

Minaur Zlatna - Viitorul Oradea 2-1; Turda - Baia Borşa 3-0 (neprezentare); Arm. Zalău - Electrica 1-0; C. Turzii - Cugir 5-2; Phoenix - Pr. Bârgăului 2-1; Ştei - Şimleu 6-0. FC Bihor a stat.

Rezultate C3

Berbeşti - CFR Caransebeş 5-0; Certej - Sadu 2-0; FC Drobeta - Lonea 3-1; Drăgăşani - Şoimii Sibiu 2-0; FC Vâlcea - Uricani 1-1; Lupeni - Rovinari 2-0; Slatina - Severnav 1-0; Stoina - Videle 6-1; Termo Tr. Severin - Alexandria 1-1; Ţicleni - Mătăsari 2-0.

ET. VIITOARE:

C3:

Et.11 — duminică, 12 octombrie: Alexandria - FC Vâlcea; CFR Caransebeş - Drăgăşani; Sadu - Stoina; Lonea - Certej; Mătăsari - Berbeşti; Rovinari - Slatina; Severnav - Ţicleni; Uricani - Lupeni; Videle - Termo Turnu-Sev.; Şoimii Sibiu - Drobeta

C4:

Et.11 - duminică, 12 octombrie: Baia Borşa - Arm. Zalău; Carei - FC Bihor; Cugir - Phoenix; Electrica - Ind. Sârmei; Gherla - Ştei; Prundu Bârgăului - Aleşd; Telecom - CFR Timişoara; Viit. Oradea - Turda; Şimleu - "U".V. Arad. Zlatna stă.

DE LA DUNĂRE LA TISA, TĂT ROMÂNU PLÂNSU-MI-S-A

PUŞCĂRIAŞII—SPONSORI

● Rezultatele feroviarilor timişoreni continuă după modelul "Una caldă, alta rece". Dacă la Şimleu CFR-ul câştiga cu 7-1 în etapa precedentă, a urmat partea "rece", servită de gherleni. Poate că o cauză a acestei fluctuaţii în evoluţiile jucătorilor o reprezintă şi datoria pe care o are Regionala faţă de componenţii echipei, datorie care se ridică la aproximativ un milion de lei, De căciulă!

● Loviturile de pedeapsă, marea problemă. La Vestpetrom se caută cel puţin un bun executant al loviturilor de la 11 metri. Ca un făcut, echipa beneficiază de asemenea oportunităţi foarte bune de a înscrie, dar le ratează. Rând pe rând s-au găsit în această postură Bene, Toderaş şi Văleanu. Antrenorul Ladislau Ghiţă, pe vremea când era jucător, transforma loviturile de pedeapsă cu mare precizie. Poate că ar fi cazul să "vândă" propriilor jucători secretul reuşitelor!

● A surprins pe multă lume programarea meciului CFR - Olimpia Gherla, sâmbătă dimineaţa, când de fapt jocurile celui de-al treilea eşalon au loc duminică de la ora 11. Explicaţia e foarte simplă dar şi foarte inedită: la solicitarea timişorenilor, cei din Gherla au fost de acord cu devansarea meciului. Motivul? Sâmbătă seara a avut loc botezul Cristinei-Denisa, fiica fundaşului central al feroviarilor, Hodoneanţu!

● Despre starea financiară actuală a feroviarilor, un exemplu: portarul Mikloş a reuşit să-şi cumpere o pereche de mănuşi din banii lui (preţ 200.000 lei) după ce până acum a apărat cu mănuşi de împrumut...

● Am mai scris şi în numărul trecut de faptul că jucătorii echipei Victoria Carei obişnuiesc să discute în teren între ei în limba maghiară. La partida contra celor de la Vestpetrom, brigada de arbitri a fost din Oltenia, ţinut unde această limbă este total necunoscută. Asta în timp ce observatorul reşiţean Adrian Cuzmanovici ştie mai bine limba sârbă, încă de pe vremea embargoului!

● Olimpia Gherla pare o echipă care se respectă. Sosită la Timişoara cu o zi înainte de joc, ea a tras la Hotel Nord, însoţită fiind şi de anumite persoane care susţin financiar echipa. Principalii sponsori sunt Fabrica de mobilă din Gherla, precum şi, ţineţi-vă bine, Penitenciarul din localitate, celebru în toată ţara! Cât despre primele cu care sunt răsplătiţi învingătorii feroviarilor, pentru victoria de la Timişoara, aceştia au băgat în buzunar câte 400.000 lei. Pentru acest nivel nici nu-i rău...

● Dan Mita, unul dintre jucătorii de bază ai CFR-ului nu a putut evolua contra Gherlei, având de ispăşit o suspendare de etapă. Cu toate acestea, mijlocaşul timişorean a ţinut să fie - normal - alături de coechipierii săi în partida contra uneia dintre cele mai bune echipe ale seriei. Din păcate, el nu a putut să-şi ducă planul la îndeplinire decât după pauză, atunci când a ajuns la stadion. Întârzierea s-a datorat unei defecţiuni neprevăzute a maşinii sale...

C-AGENTS

☺ miniCRONICI SUBIECTIVE ☹

CRIŞUL ALEŞD - FC ARAD-TELECOM 1-0

ADRIAN LUCACI (antrenor secund Telecom): "**Pe un fond de joc slab de ambele părţi, singurul lucru prin care ne-am putut impune, au fost câteva contraatacuri care ne-au adus în două situaţii de singur cu portarul. Nu am reuşit să concretizăm şi la unul dintre puţinele şuturi pe poartă ale adversarului, am primit un gol care a căzut contrar cursului jocului.**

Defensiva a jucat bine. Portarul Bota a fost eliminat şi arbitrul a acordat penalty, dar Sim a reuşit să apere lovitura de la 11 m.

Jocul ne nemulţumeşte din cauza abordării necorespunzătoare, fără acea mentalitate de învingător şi printr-o desconsiderare a adversarului. Am pierdut un meci pe care trebuia normal să-l câştigăm".

Am folosit echipa: Bota - Juncu - Varga, Barna - Bugariu, Oprescu, Riviş (Ioja), Ujvari - Sârbuţ, Rus (Sim), Ştefeligă.

OVIDIU PĂCURARIU

PLICUL CU SURPRIZE

● **KAPORNYAI IOSIF-MATEI, TIMIŞOARA:** În actuala structură a săptămânalului nostru, este imposibil să mai introducem şi informaţiile care te interesează. Chiar dacă pare un campionat mic, câte 2 sau 3 serii din cele 5 judeţe din aria Fotbal Vest-ului, plus clasamentele aferente ar necesita un spaţiu destul de mare.

● **LIVIU PANTEA, DEVA:** Ideea comercializării Fotbal Vest-ului la tine în şcoală nu este tocmai nouă. Există deja experianţa unui liceu timişorean. Sigur că pentru tine ar fi şansa unui câştig în plus, ţinând cont de comision. Pentru stabilirea tuturor detaliilor, va trebui să te prezinţi personal la redacţie, dar cu un telefon în prealabil (056/190656, 190128).

● **POP V. POPESCU, TIMIŞOARA:** Nu trebuie să vă faceţi probleme că îl veţi întrece pe Nostradamus în previziuni, cel puţin în privinţa antrenorului cu cele 10 etape ale lui. Tristul adevăr din scrisoarea dvs. este legată de mentalităţi. În ceea ce priveşte echipele sindicale, trebuiesc acceptate aşa cum sunt. Bine că mai există (echipele).

● **MIATOV DALIMIR, TIMIŞOARA:** Cu Europa, problemele fiind lămurite, să trecem mai departe. Dacă se cunosc deja cele cinci ambasadoare ale continentului negru, adică Nigeria, Tunisia, Africa de Sud, Camerun şi Maroc, situaţia este mult mai complicată în Asia, unde în aceste zile se află în plină desfăşurare meciurile celor două grupe. Ocupantele primelor două locuri din aceste grupe se vor întâlni între ele, adică locul I dintr-o grupă cu locul II din cealaltă. Câştigătoarele acestor două meciuri se califică direct. Cele 2 învinse vor mai susţine un meci, din care învingătoarea se califică. Învinsa va susţine un alt meci de baraj cu Australia (câştigătoarea zonei Australia-Oceania). În America de Sud continuă meciurile singurei grupe în care evoluează toate cele 9 echipe de pe continent. Şi-au atins deja obiectivul Argentina, Paraguay şi Columbia. Pentru al patrulea loc calificant, lupta este deschisă în continuare. Pentru America de Nord s-au repartizat 3 locuri, care vor fi obţinute de primele 3 clasate din unica grupă de 6, condusă în acest moment (şi virtual calificată) de Mexic. Adăugând cele 15 echipe europene şi campioana mondială, Brazilia, ajungem la un total de 32 de formaţii care se vor alinia la startul marii competiţii de anul viitor.

IVAN DE LA PANĂ

P.S. Aştept scrisorile dvs. pe adresa redacţiei sau la C.P. 490, O.P. 3, TIMIŞOARA 1900.

Agenţie de pariuri fotbalistice în centrul Timişoarei!

Soccer

Poţi paria pe meciuri din toate campionatele şi competiţiile europene.

Str. Lucian Blaga nr. 4
(între P-ţa Libertăţii şi Muzeul Banatului)

TEL. 133.450
ORAR zilnic
10.00-20.00

Foloseşte-ţi cunoştinţele despre fotbal şi CÂŞTIGĂ PÂNĂ la 300.000.000 lei

Centrul Auto IATSA 2
Timişoara, Calea Şagului 201
Tel. 200.214; 200.215; 950

Dealer DAEWOO
SERVICE COMPLET
pentru toate tipurile de autoturisme

NOU! GRATUIT UN TELEFON CELULAR + ABONAMENTUL PE 3 LUNI CELOR CARE CUMPĂRĂ O MAŞINĂ DAEWOO - NUMAI ÎN LUNA OCTOMBRIE

Salon auto maşini second hand

Vânzări DAEWOO şi în LEASING

1001 DE MOTIVE PENTRU A APELA LA SERVICIILE NOASTRE.

INSPECŢII TEHNICE PERIODICE
Piese de schimb Daewoo, Dacia şi Oltcit
Instalare accesorii auto GSM
COSMETIZĂRI auto

Doctorul maşinilor
Repară toate maşinile!

CAMERA ASCUNSĂ A LUI FOTOFUCHS

Eu sunt omul pe care Regionala l-a trimis să ude terenul!

GHIŢĂ CHIMIUC BUCUROS CĂ REGIONALA SE IMPLICĂ ÎN SFÂRŞIT LA CFR...

URECHEA CIULITĂ

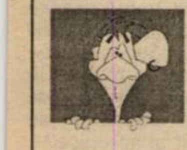

HEINRICH SCHORSCH, sponsorul echipei FC Maramureş: **"Unii cred că dacă modernizez stadionul din Baia Mare vreau să-l duc cu mine în Germania".**

IONUŢ POPA: **"Singurul om care o mai poate salva în aceste momente pe UTA este Mircea Petescu".**

LAZA KNEZEVICI: **În mod normal, astă-vară, când Mircea Pascu a fost numit preşedinte la Poli, trebuiau schimbaţi toţi din conducerea clubului. Aşa, se crează impresia că cei înlăturaţi stau pe la colţuri şi subminează stabilitatea clubului".**

ORLANDO TRANDU: **"O fi participarea în Cupa Cupelor obiectivul lui Poli, dar şi noi vrem să aducem o echipă de calibru la Pădurea Verde".**

SORIN MIHAI, despre meciul UMT - FC Maramureş Baia Mare: **"La un moment dat a trebuit să mă uit la tabela de marcaj, că nu mai ştiam cât e scorul".**

CĂLIN ROSENBLUM, despre jucătorii din Gherla: **"Când au intrat pe terenul nostru, au crezut că sunt pe Maracana. Să vedeţi ce stadion au în cătunul lor...".**

NICU DRĂGAN, preşedintele Gloriei Reşiţa, despre noul teren de antrenament: **"Ăsta este primul teren postrevoluţionar".**

AUREL RAŢIU, comentând la radio meciul Alba Iulia - Corvinul: **"La Alba Iulia situaţia se îmbunătăţeşte din ce în ce mai rău".**

BUGS BUNNY

Ce se mai întâmplă la Caransebeş?

LUCIAN MANOLE

(CFR Caransebeş)

"După ce ai căzut, nimeni nu te mai ridică"

REP.: **Săptămâna trecută, principalul Nicu Stroia mi-a declarat că nu are antrenor secund. Te ştiam pe acest post, atunci când principal nu era profesorul Firiţeanu. Ce s-a întâmplat?**

L.M.: Nu m-am mai implicat. A mai fost şi acea accidentare, care m-a ţinut în cârje multe zile. Dacă Nicu a zis că nu are secund, înseamnă că aşa este. Eu nu am mai întrebat pe nimeni după plecarea prof. Firiţeanu, am simţit şi din partea preşedintelui Alex. Silvăşan că nu sunt dorit pe acest post.. Iar eu am bunul simţ să nu forţez.

REP.: **Au existat divergenţe între tine şi Nicu Stroia?**

L.M.: Noi doi ne înţelegem extraordinar.

REP.: **Săptămâna trecută ai fost la antrenamente?**

L.M.: Da, dar la Berbeşti n-au plecat decât 10 plus juniorul...

REP.: **Cine a refuzat deplasarea?**

L.M.: Ambrus, Poienariu, Balea, Furdui, D. Ianu, şi...

REP.: **...Manole. Titularii plus fostul secund. Motivul se cunoaşte, lipsa banilor.**

L.M.: Toată săptămâna trecută am încercat să facem ceva. Prin Eurosat, prin radio, dar apelurile noastre au rămas fără ecou. Nu se implică nimeni. O vagă promisiune din partea Primăriei pentru săptămâna viitoare.

REP.: **Ce aveţi de primit?**

L.M.: Salariul pe augut şi restanţa din prima de promovare. Şi tot ce s-a prevăzut în contractele încheiate cu jucătorii. Ne-am pregătit pentru meciul de la Berbeşti până-n ultima clipă, sperând că poate în ceasul al doisprezecelea se va rezolva ceva.

REP.: **Dar nu vi s-a dat nimic şi aţi făcut grevă.**

L.M.: Nu, n-a fost grevă. Preşedintele Silvăşan ne-a spus că merge la Berbeşti cine vrea. Tot dânsul ne-a spus că marţi (n.r. - azi) ne dă salariile.

REP.: **De ce n-aţi avut răbdare?**

L.M.: Trebuie să ştie lumea cum stăm. Silvăşan nu poate ţine singur o echipă. Trebuie să se implice şi ceilalţi. Se tot vorbeşte de un consiliu de administraţie.

REP.: **Placa asta am mai auzit-o şi la alţii. CFR-ul calcă pe urmle Detăi, a Bocşei, a Aninei. Nu cumva sponsorii nu se implică din cauza că la conducerea clubului este Alexandru Silvăşan?**

L.M.: Cu el sau fără el, cel care iubeşte fotbalul, ar veni să ne ajute. Dar omul cel mai important este primarul Mura. El ar trebui să mobilizeze oraşul. Să realizeze un consens pentru echipă, pentru fotbal. Ca la Deta, Anina sau Bocşa, după ce ai căzut, nimeni nu-ţi va mai da o mână să te ridice.

REP.: **Ar fi a doua mare ruşine pentru Caransebeş, după acea scandaloasă afacere Vega.**

L.M.: Dl. prof. Firiţeanu nu trebuia lăsat să plece. Din acel moment a început degringolada. Numai prin prezenţa d-lui profesor oamenii erau dispuşi să dea bani. Văzându-l pe Firiţeanu plecat, oamenii au simţit că este ceva putred...

REP.: **Dar profesorul a plecat fiindcă voi n-aţi vrut să acceptaţi regulamentul de ordine interioară.**

L.M.: Nu a fost numai ăsta motivul. Dacă era ceva mai maleabil, semnam ROI-ul. Cu mici amendamente, referitoare la prime. Prea "legate"... Era prea puţin probabil să câştigi ceva bani în sistemul acela..

REP.: **Luci, s-a făcut târziu. Se apropie ora la care "ucenicii" lui Nicse Secoşan ne dau reultatele, printre care şi cel de la Berbeşti. Să nu fie catastrofal.**

L.M.: Sigur că nu va fi. Dar semnalul l-am tras. Înainte de deraiere.

PETRU FUCHS

Cele mai scăzute preţuri din Timişoara
la produse electrotehnice
şi electrocasnice la **MAGNET**

prin magazinele

- ● CASA CU ATLANŢI
  str. V.V.Delamarina nr. 1
- ● str. ALBA IULIA nr. 5
- ● str. UNGUREANU nr.11
  (vizavi de Parcul Botanic)

Produse ale celor mai renumite firme
TEFAL, ROWENTA, PHILIPS, MOULINEX, BRAUN, OCEAN

Nu-i vestiaru' seif de bancă

EXPLICAŢIILE DISPARIŢIEI LUI DIACONESCU

Fundaşului UTA-ei, **Emilian Diaconescu**, i s-a promis de mai bine de un an o garsonieră. Supărat că promisiunea n-a fost respectată "Tassotti" a dezertat vreo două zile de la echipă, plecând la Lugoj. Cei din conducerea alb-roşilor au explicat însă că **Diaconescu** ar fi primit totuşi o garsonieră, dar că aceasta a fost refuzată, deoarece nu avea încălzire şi apă. Acest fapt ne-a făcut însă să zâmbim, având în vedere că unul din membrii comitetului executiv este dl. inginer **Dimitrie Cihah**, nimeni altul decât directorul societăţii de construcţii "Conar", una dintre cele mai mari din oraş... Între timp problema se pare că este în curs de rezolvare, din moment ce **Diaconescu** a revenit la echipă.

PUIU PREDA ESTE ACCIDENTAT!

În repriza secundă a meciului Poli - Inter Sibiu, când un jucător al gazdelor era culcat pe gazon şi centralul **Silviu Crângaşu** a permis ca acesta să primească îngrijiri, pe teren a sprintat doctorul **Ghilezan**, însoţit de magazionerul clubului. Ne-am întrebat cu toţii ce s-a întâmplat cu maseurul **Puiu Preda**. Acesta a luat loc pe banca de rezerve a timişorenilor, dar nu era apt pentru a face vreo cursă în stilul caracteristic. Asta pentru că înainte de joc i-a masat cu atâta forţă pe jucători încât s-a accidentat fiind suspect de menisc! După partidă **Puiu** i-a declarat agenturii: **"Fiind o legendă vie a fotbalului timişoren nu puteam să-mi permit să şchipătez pe gazon!"**

CULESE DIN TABĂRA BĂIMĂRENILOR

Cu 15 minute înainte de finalul întâlnirii UMT - FC Baia Mare căpitanul oaspeţilor **Dionisie Bumb**, în treacăt fie spus, plecat din Timişoara, la vârsta de 18 ani, fost coleg de echipă cu **Ovidiu Cuc** la naţionala de juniori, s-a accidentat, fiind necesară înlocuirea sa. Cel care trebuia să intre pe teren a fost **Dan Mănăilă**, care aştepta schimbarea la marginea gazonului. Dar în acele momente băimărenii au egalat la 3, prin Frunză. De bucurie, **Mănăilă** l-a îmbrăţişat pe sponsorul oaspeţilor, **Heinrich Schorsch**, care a privit meciul în repriza secundă de pe banca suferinţelor.

Apropo de **Mănăilă**, trebuie spus faptul că acesta şi-a dat jos ghipsul cu doar 5 zile înaintea partidei, în urma accidentării de la Sibiu, când a fost atacat violent, din lateral, de **Pogăcean**. Ex-polistul este foarte mulţumit de condiţiile oferite de Baia Mare, singurul inconvenient pentru el fiind faptul că nu poate fi împreună cu soţia şi fiul său, **Roberto Ronaldo**, în vârstă de un an şi 3 zile, deoarece în oraşul maramureşean **Mănăilă** este cazat la casa de oaspeţi, fiind astfel obligat să facă deseori naveta la Timişoara, unde locuieşte familia sa.

Să mai precizăm că FC Baia Mare a venit în această deplasare cu un autocar Mercedes, purtând un echipament "Adidas" original, având pe tricouri inscripţia "West Bank Arad", unde dl. **Schorsch** este acţionar, ca şi la Comtim, de altfel!

ÎNTÂLNIRE DE GRADUL TREI ÎN GOVÂNDARI

După jocul Gloria Reşiţa - Unirea Dej, la vestiare, s-au aflat faţă în faţă doi colegi. Este vorba de **Gaia Beloia**, vârful gazdelor şi autorul unicului gol şi portarul dejenilor, **Fekete**, ex-Gloria. Cei doi şi-au zâmbit cu gura până la urechi, după care s-au putut auzi cuvintele ex-reşiţeanului: **"Du-te Gaia, să nu te mai văd!!"**

OMUL POTRIVIT LA LOCUL POTRIVIT?

Antrenorul **Gigi Borugă**, cât şi elevii lui de la Unirea Alba Iulia, **Pap** şi **Grad**, au venit în weekend la Arad, aşa cum procedează aproape de fiecare dată. Un alt ex-arădean, **Nicolae Mitu**, a rămas de data aceasta în Ardeal, deoarece el este anagajat director de cramă la Alba Iulia! Cunoscând pasiunile **"Uraganului"** în viaţa de toate zilele suntem tentaţi să spunem că omul potrivit a ajuns la locul potrivit!

TRANDU ESTE HOTĂRÂT S-O ÎNFRUNTE PE POLI

Accidentat în partida pe care UMT-ul a susţinut-o la Motru, **Orlando Trandu** şi-a reluat antrenamentele în cursul săptămânii trecute, dar în timp ce exersa şutul la poartă a simţit o nouă durere la inghinalii piciorului drept, fiind obligat să anunţe forfait pentru meciul cu FC Baia Mare. Totuşi el ar putea face parte din echipă în întâlnirea de mâine, 8 octombrie, de pe arena de la Pădurea Verde, când de la ora 15^{00} UMT-ul va da piept cu Poli, în Cupa Românei.

CE MAI FAC TIMIŞORENII DE LA DINAMO?

Preşedintele lui Vojvodina Novi Sad, **Svetozar Sapurici**, a confirmat lui Dinamo şi FRF că **Marius Sasu** n-a fost înregistrat la clubul iugoslav şi că este liber să semneze un contract cu o altă grupare. Poli cere pentru fostul ei atacant suma de 96.000 de mărci, iar Sasu se antrenează deocamdată în Şoseaua Ştefan cel Mare. De urmărit... **Paul Codrea**, transferat de la Liceul Banatul la gruparea dinamovistă, este dorit de antrenorul lui Rocar Bucureşti, **Ionuţ Chirilă**. Acesta îl cunoşte pe Codrea de pe vremea când a avut prestaţii bune la naţionala UEFA '98, deşi era cu doi ani mai mic decât colegii săi.

DEJENII AU FOST SURPRINŞI ÎN GOVÂNDARI

Sosiţi cu o oră înaintea partidei, jucătorii Unirii Dej împreună cu antrenorul **Ioan Tătăran** au inspectat terenul de joc, rămânând muţi la vederea covorului mătăsos, uniform acoperit de roua dimineţii. Obişnuiţi cu terenul denivelat de la Reşiţa, oaspeţii au trebuit probabil să-şi schimbe registrul tactic, mai ales după ce au constatat şi micşorarea suprafeţei de joc. Concluzia lui **Tătăran**: **"Gazdele stau prost cu condiţia fizică, dar trebuie să fim atenţi la aruncările de la margine, ce pot ajunge până-n careu."**

SUPERSTIŢIILE LUI VIOREL SIMA

Viorel Sima, vicepreşedintele UTA-ei, dând dovadă de superstiţie, a stropit înaintea jocului cu Minerul Motru o zonă de teren cu o sticlă de apă, făcând semnul crucii. Nici măcar acest lucru n-a ajutat-o pe "Bătrâna Doamnă".

STÂNGĂCII DE SUB PIETRICICA

Jalnică prestaţia crainicului stadionului din Piatra Neamţ la meciul cu CSM Reşiţa. Mai întâi i-a felicitat pe toţi cei prezenţi la arenă pentru că au venit **"să ia o gură de aer curat din actualul campionat"**, după care a făcut o avancronică a etapei. Cu toate că la staţia de amplificare s-a putut auzi vocea lui **Teodor Mateescu**, care a comentat de la Cluj ultimele minute ale întâlnirii "U" - Dinamo, crainicul moldovean a anunţat că meciul de sub Feleac s-a încheiat cu 0-0! Nici cei care au făcut programul jocului (totuşi e bine că aşa ceva mai există) nu s-au lăsat mai prejos, prezentându-l pe mijlocaşul bănăţenilor **Vali Ciucur** drept... Bucur!

AGENTURA

GURĂ CASCĂ

Poveste cărăşeană...

După cum se ştie, meciul dintre Metalul Topleţ şi Dunărea Moldova Nouă a fost întrerupt în minutul 44 sau 45 sau... 37! Iată ce s-a întâmplat. După ce gazdele au deschis scorul şi se apropia finalul primei reprize, unul dintre jucătorii echipei din Moldova Nouă a căzut la pământ, oaspeţii reclamând fault şi sancţionarea jucătorului vinovat. Mingea fiind în afara terenului, a urmat tradiţionalul melé în jurul centralului şi obligarea acestuia de a se consulta cu asistentul pe partea căruia se petrecuse evenimentul. Acesta a spus că nu s-a întâmplat nimic, centralul dictând reluarea meciului. După autul executat de gazde, mingea a fost trimisă în poarta goală, oaspeţii continuând reclamaţiile. A urmat apoi "revolta" celor din Moldova Nouă, soldată cu lovirea (bătaia!) asistentului Ioan Ionel, rămas chircit pe teren şi agresarea centralului, nu numai verbal. Pentru calmarea spiritelor, acesta a fluierat sfârşitul primei reprize. Jocul nu a mai fost însă reluat, oaspeţii, considerându-se nedreptăţiţi, echipându-se şi plecând acasă. În acest timp arbitrii şi echipa gazdă au aşteptat scurgerea timpului regulamentar pentru reluare, după care s-a consemnat finalul meciului.

La joc, echipa din Moldova Nouă a fost însoţită de un delegat ad-hoc, ex CSMR-istul Torma. Acesta ne-a spus că prima repriză a fost considerată încheiată în minutul 37, că golul s-a înscris din lovitură liberă când toţi jucătorii oaspeţilor se aflau în terenul advers şi că la pauză gazdele i-au sechestrat la vestiare, deschizându-le doar uşa spre duşuri! În completare, jucătorul acuzat că a lovit, Cristian Stoicovici, şi-a exprimat nedumerirea vizavi de atitudinea arbitrilor faţă de echipa din Moldova Nouă, care se dovedeşte extrem de amabilă cu cavalerii fluierului, oferindu-le mai întotdeauna peşte şi uneori câte un purcel (n. n. - pentru îndeplinirea obligaţiei regulamentare de a oferi o "masă decentă" arbitrilor). Pe foaia de arbitraj şi conform raportului observatorului, incidentele s-au petrecut în minutul 44, cifra 45 înscrisă iniţial fiind ştearsă...

Iată hotărârea Comisiei de disciplină a AJF Caraş Severin: jucătorii Remus Orleanu şi Cristian Stoicovici au fost suspendaţi 4 etape şi amendaţi cu fantastica sumă de 30.000 lei (n. n. - cât costă un kilogram de peşte). Alţi doi jucători de la Moldova Nouă, Nicolae Tarsoly şi Gheorghe Marişescu au primit avertisment, urmând să plătească fiecare usturătoarea amendă de 15.000 lei (cât coada peştelui...). Pentru refuzul de a continua jocul, Dunărea Moldova Nouă a fost amendată cu 200.000 lei şi a pierdut jocul cu 0-3. Prestaţia arbitrului de centru Tilică Pârvulescu şi asistentul Ion Ionel urmează să fie analizată în şedinţa de joi a Comisiei de arbitri. Cu toate că sancţiunile par foarte mici, pentru baterea unui arbitru (apropo, Stoicovici a promis tratamente similare şi în continuare), ele sunt regulamentare. ROAF precizează o sancţiune de minimum 4 etape, iar jucătorii nu erau recidivişti. Totuşi regulamentul ar fi trebuit aplicat "ad integrum" celor din Moldova Nouă trebuind să li se scadă şi două puncte în clasament. Poate că cei de la AJF s-au gândit că ar fi prea mult pentru o echipă sufletistă, care are o bijuterie de bază sportivă, construită prin efortul membrilor echipei. Sperând că nu se vor mai petrece asemenea acte nesportive, aşteptăm analiza arbitrajului...

A dispărut singura echipă neînvinsă din D Timiş

Partida din etapa a 10-a din Divizia D Timiş, Comtransport - CSA (scor 1-0 pe teren) a fost pierdută de echipa Comtransport la masa verde cu 0-3, deoarece jucătorul Octavian Fock a intrat în teren în repriza a doua, nefiind trecut pe raportul de arbitraj de către organizatorul de competiţii al echipei, Iosif Alexin. Joi, atât antrenorul cât şi jucătorii singurei echipe neînvinse la ora respectivă, Comtransport, au fost anunţaţi că nu mai sunt fonduri pentru continuarea activităţii. Se pare că cei din conducerea Comtimului nu se înţeleg prea bine cu boşii de la Comtransport şi în acest fel formaţia n-a mai putut fi susţinută financiar doar de către şoferi, cei care au scos destui bani din buzunarul propriu până acum. Jucătorii se vor putea transfera unde doresc, în timp ce antrenorul Toma Grozăvescu va activa în continuare ca antrenor la Liceul Banatul, unde conduce o grupă de copii născuţi în 1982. Ar putea exista totuşi varianta unei fuzionări cu o grupare din campionatul judeţean, dar acest lucru se va hotărî la finele acestei săptămâni.

Va deveni Valentin Igna persona non grata la... Giarmata?

În timpul, dar şi la finele meciului CSA - Giarmata, oaspeţii au protestat vehement deciziile arbitrului Valentin Igna, căruia i-au imputat şi 12 minute de prelungiri ale celui de-al doilea mitan, justificate astfel de Igna: **"Am prelungit partea a doua a întâlnirii pentru dese întreruperi ale jocului, cauzate de accidentări, dar şi datorită mingilor trimise repetat de formaţia oaspete peste gard. Probabil cei de la Giarmata nu urmăresc meciurile de fotbal din alte campionate, care nu se termină niciodată în minutul 90. Pot să spun că ţiganiada de la Modern s-a mutat la Giarmata"**.

Tot la această întâlnire, în final, Igna a reţinut carnetele a trei jucători de la echipa oaspete: Popa (care a primit cartonaşul roşu, acordat după spusele arbitrului **"pentru bruscare şi înjurii"**). Faimoc şi Raici pentru **"pătrunderea în suprafaţa de joc la sfârşitul disputei, după ce anterior fuseseră înlocuiţi"**.

De ce nu a jucat Ionuţ Popa?

Înaintea partidei de la Zădăreni, cei doi antrenori - jucători ai Indagrarei au tras la sorţi cine va intra pe terenul de joc. A avut câştig de cauză Lazăr, astfel Ionuţ Popa a privit partida de pe banca antrenorilor.

Chilly-Willy

EMIL ŞERBAN EXCLUS SAU NU?

"M-am săturat"

Pentu a afla amănunte despre dispariţia lui Emil Şerban din lotul UTA-ei, l-am contactat telefonic la Reşiţa, unde a poposit după ce a părăsit Aradul

Rep: **Emile, ce-i cu excluderea ta din lot?**

E.Ş.: Nimeni din partea clubului nu mi-a confirmat oficial că aş fi fost exclus temporar din lot. A fost la început aşa, ca un zvon. Dl. Domide a venit marţi la stadion şi a spus că 5 jucători vor fi scoşi din lot. Nu ştiu cine sunt ceilalţi patru, dar eu am spus că rămân să mă antrenez doar pe salariu. Apoi, miercuri, la facultate fiind, deoarece am avut examen, dl. Marius Demian mi-a spus că sunt exclus din lot. Asta am să-i reproşez d-lui Domide, că nu mi-a spus marţi în faţă că sunt exclus!

Rep: **Domide te-a exclus?**

E.Ş.: Nu! Nici vorbă! Nici dl. Domide, nici dl. Vancea! Totul s-a produs la iniţiativa unei persoane influente din Arad. Nu ştiu despre cine e vorba, dar aş fi bucuros ca dacă Şerban pleacă, să vină acea persoană să dea 100 de milioane la UTA! Ar fi în regulă. Recunosc că am jucat mai slab. La fiecare meci pierdut erau de vină ba Şerban, ba Diaconescu, ba Plisca, ba Boloş! Şi ceilalţi? Cică ar fi trebuit să strigăm la ei, să-i mobilizăm!?!

Rep: **Dacă nu ţi s-a comunicat oficial, de ce ai plecat?**

E.Ş.: M-am săturat! După un an jumătate în care am jucat mult timp pe gratis, m-am săturat. Îmi pare rău de oraş şi de faptul că am plecat la -8 la "adevăr". Mi-e teamă că o să spună zicala cu şobolanii care părăsesc corabia care se scufundă! S-a şoptit la Arad că plec pentru că am altă echipă. Nu-i adevărat! Nu m-a contactat nimeni. Mă întreb însă de ce Boloş şi cu mine am fost scoşi din lot, adică tocmai jucătorii cărora nu li s-au onorat contractele?

Rep: **Ce vei face în continuare?**

E.Ş.: Săptămâna aceasta voi depune un memoriu la FRF pentru a deveni jucător liber. Îmi pare rău, dar n-am ce face . Atmosfera la UTA a devenit prea apăsătoare. Sunt ferm hotărât să fac acest pas.

DUKI POPOVICI

UTA ÎN PRAGUL NAUFRAGIULUI

În urmă cu două săptămâni, după eşecul de acasă cu Gaz Metan Mediaş, săptămânalul nostru sugera nevoia unui şoc care să trezească la realitate jucătorii UTA-ei, şi chiar să rupă inerţia negativă a clubului.

Surpriza a venit din partea Comitetului executiv, de fapt din partea preşedintelui acestuia, primarul Aradului, Dumitru Branc. Marţi, 30.09., s-a hotărât schimbarea antrenorilor Emeric Dembrovschi, Miroslav Vidac şi Marius Demian. Trecând peste faptul că hotărârea trebuia în mod normal discutată de membrii Comitetului executiv şi aprobată în cadrul acestuia, ne rezumăm să constatăm că asemenea decizii se petrec frecvent la orice club, indiferent de latitudinea de pe glob.

De neînţeles este că s-a tot vorbit despre o **demisie,** când de fapt a fost vorba de o demitere! O demisie trebuie scrisă şi aprobată, fapt despre care nu poate fi vorba în cazul de faţă. De fapt, era şi imposibil, cel puţin în cazurile lui Dembrovschi şi Demian, care nu au avut nici un contract cu UTA.

Problema este însă cu totul alta. A-i face exclusiv răspunzători pe antrenori de dezastrul echipei este un act de neînţeles, indiferent din partea cui ar veni. Tot ce li se poate reproşa tehnicienilor este faptul că nu au sesizat nivelul valoric scăzut al lotului când s-au apucat de treabă. Iar dacă l-au sesizat, trebuiau să insiste pentru completarea lotului! Şi dacă nu erau ascultaţi, nu trebuiau să accepte posturile de antrenori încă din vară!

Toate aceste realităţi vi se par cunoscute. Tocmai de aceea o asemenea manieră de a privi lucrurile nu mai poate fi tolerată. Aşa cum subliniam deseori, pentru a face rost de banii necesari desfăşurării activităţii clubului, activitatea lui Flavius Domide şi a colaboratorilor săi se rezumă în a bate la uşi, pentru a îndupleca diverşi oameni să contribuie la bugetul UTA-ei. Chiar dacă uneori reuşesc în aceste tentative, nu fac altceva decât să creeze senzaţia că problemele sunt pe moment rezolvate. Însă deficienţa de fond rămâne. Un club serios nu se poate scălda în incertitudine şi iluzii! Ideile de genul deschiderii unei subscripţii pentru club sunt demne de anii '50! Aşa că, pentru a dispune de o bază solidă, trebuie găsite soluţiii viabile în timp. Riscăm să ne menţinem afirmaţia necesităţii formării unei societăţi pe acţiuni, coroborată, evident, cu concesionarea stadionului de către întreprinderea UTA pentru echipa de fotbal. Ce rost are ca S.C. UTA S.A. să ţină cu dinţii de baza sportivă, pe care oricum nu o utilizează şi, mai mult, nu o întreţine? Doar aşa, de dragul de a se prevala de nişte legi devenite de mult anacronice?

Culmea e că în alte locuri, lucrurile au evoluat mult mai repede şi, clar, mai benefic pentru fotbal. Suntem siguri că la Piatra Neamţ, Fălticeni sau Oneşti nu sunt oameni mai capabili sau mai buni cunoscători ai fenomenului fotbal decât cei din Arad! Dar este evident că sunt mai îndrăzneţi şi mai cu... dare de mână! Şi rezultatele sunt efectiv palpabile! Şi ar trebui ca şi în partea asta de ţară să se înţeleagă că am trecut vremurile sloganului: **"Nu ne vindem ţara şi... stadionul".**

Nutrim speranţa ca toţi cei implicaţi în destinele clubului UTA sunt în căutarea unor soluţii care să rezolve în timp problemele şi nu doar pe moment, cum ar fi cele legate de deplasarea echipei în etapa următoare de la Piteşti!

În perioada 1-3 noiembrie va fi o nouă perioadă de transferări, pe care UTA ar trebui să o exploateze la maxim. Cu seriozitate şi începând... **de acum!** Nu la fel ca intenţiile creării unei societăţi pe acţiuni, proiect început astă vară şi uitat într-un sertar!

Revenind la evenimentele de marţea trecută, să consemnăm ca până la numirea unui antrenor, Flavius Domide a fost desemnat să conducă echipa şi de pe bancă, cu ajutorul a alţi doi antrenori din cadrul clubului, Alexandru Gaica şi Mihai Jivan! Tot marţi, jucătorilor Dan Boloş şi Emil Şerban li s-a reproşat evoluţia slabă din acest campionat, ei fiind la un pas de a fi excluşi din lot. De altfel, Şerban, la auzul acestor acuze a şi părăsit echipa!

Un capitol aparte îl constituie mişcarea de dute-vino, între Alba-Iulia şi Arad, a "careului" Borugă - Pap - Mitu - Grad. Ultimii doi, de altfel, s-au antrenat câteva zile din săptămâna trecută alături de lotul UTA-ei. O decizie clară din partea celor menţionaţi s-ar putea să influenţeze decisiv viitoarea conducere tehnică a "Bătrânei doamne". Este o simplă supoziţie, mai ales că în condiţiile actuale e nevoie de multă îndrăzneală pentru oricine este dispus să se implice în viaţa fotbalistică de pe stadionul baronului Neumann!

OVIDIU PĂCURARIU

REPLAY

● Joi, în Gazetă, un interviu cu Imi Dembrovschi ne-a făcut să răscolim din nou arhivele. Apropo de "avansarea" lui Dembo în funcţia de director tehnic în iarna acestui an, cel în cauză declara ziarului bucureştean: **Aşa au vrut anumiţi domni, schimbarea mea pe postul de director tehnic. A fost o mare greşeală, pentru că, vă asigur, echipa nu retrograda dacă nu erau acele manevre"**. Până una alta, să vedem ce spunea Dembrovschi la câteva zile după acea schimbare, în Fotbal vest nr. 3 din 28 ianuarie 1997. Întrebarea era următoarea: **"În ultimii an, în fotbalul românesc a devenit un obicei ca atunci când este schimbat un antrenor, el să fie numit director tehnic. Unii consideră că este vorba de o eliminare prin vârf, să-i spunem aşa. Ce părere ai în acest sens?"** Răspunsul a fost următorul: **"Totul depinde de cum se pune problema de către conducerea clubului respectiv. Eu am primit deocamdată sarcini precise şi nu consider că poate fi vorba despre aşa ceva"**.

● Federaţia Română de Fotbal a comunicat opiniei publice cheltuielile la care va fi supusă pentru deplasarea celor două loturi (A şi de tineret) în Irlanda: 248 milioane de lei şi 17.600 dolari. În prima fază se poate crede că federalii dau dovadă de o transparenţă extrem de necesară. De fapt, publicarea acestor sume vrea să demonstreze cu totul altceva: "eforturile" deosebite şi "condiţiile minunate" de care se bucură naţionalele noastre. N-ar strica o mărinimie de acelaşi calibru şi pentru alţi factori ai fotbalului românesc, mai ales cluburi şi tineri jucători, pe care nu-i bagă nimeni în seamă. Nici până acum, şi cu atât mai puţin de acum înainte...

● Cât mai câştigă un antrenor în fotbalul românesc de top? Răspunde la întrebare Sportul românesc de sâmbătă, în avampremiera partidei "U" Cluj-Dinamo, vizavi de înlocuirea lui Ţălnar cu Hizo: **"Nu poţi să rămâi nepăsător, că om cum eşti, atunci când, după ce tu unul ai dus echipa pe locul 3, contra a doar 11 milioane de lei, vine altul, vorba aceea, la de-a gata şi i se aşterne la picioare ditamai contractul de 50.000 de dolari!"** Şi pentru că ziariştii bucureşteni sunt cei care le ştiu pe toate, nu avem nici un motiv să nu-i credem, nu-i aşa?

● FC Naţional ne-a aburit mai mult de o săptămână cu amânări de meciuri, cu programări şi reprogramări ale partidei la Reşiţa, pentru ca joi să evolueze lamentabil pe propriul stadion în faţa unei echipe turceşti de mâna a patra. Acum toată lumea îl huiduie pe Halagian, uitând că de când acesta a venit la clubul cu pricina, băieţii antrenaţi de el joacă după aceeaşi idee: ultra-beton, să nu primească gol şi, în rest, baftă şi inspiraţie. Cauzele clacării sunt în altă parte şi anume că aidoma Gloriei Bistriţa sau Sportului Studenţesc, Naţionalul este tot o formaţie artificială, forţată de ambiţiile unora să ajungă acolo sus şi să demonstreze ce? Se zice că la meciul cu Kocaelispor conducătorii bancarilor aşteptau suportul galeriei Rapidului pentru a încuraja echipa din parcul cu platani. Şi apropo de profesionalismul clubului eliminat din Cupa Cupelor: până luni încă respectivii nu făcuseră rost de caseta meciului jucat de viitorii adversari la Bursa!

● Aflăm că fotbaliştii Jiului au fost disponibilizaţi, ei fiind angajaţi la diferite exploatări miniere din zone. Să ne amintim că pe vremea lui Mironică, vicepreşedintele clubului, Petre Drăgoescu, ne împuia capul cum că toţi jucătorii sunt profesionişti şi sunt angajaţi ai clubului Jiul! Deci, încă o dovadă că în fotbalul românesc se minte cu neruşinare cât cuprinde! Cât despre eventualele măsuri împotriva acestor "ocoliri ale adevărului" nu ne facem nici cele mai mici iluzii că ar putea exista în viitorii 248 ani...

● În preajma derby-ului Steaua-Rapid s-a acordat atenţie - normal - duelului dintre cele două galerii, cele mai "ofensive" din fotbalul românesc. Numai că de aici şi până a-i face vedete mai importante decât jucătorii pe cei doi şefi, Pavel şi Mincea e un drum extrem de lung. Pe care însă, presa bucureşteană l-a parcurs într-o clipită, preferând scoaterea în faţă a celor doi (cu poze...) decât atacarea altor subiecte fierbinţi ale jocului cu balonul rotund de la noi. "Dacă interesele o cere", nici un sacrificiu nu e prea mare, nu-i aşa?

● Cât despre mentalitatea fotbalistului român sărac cu duhul şi plecat în străinătate (cazul de faţă se referea la Turcia, un fel de provincie românească pentru jucătorii de fotbal) Dănciulescu şi Coporan au fost "repatriaţi" după faptele de arme din timpul şederii lor la Altay Izmir, o altă echipă turcească de mâna a cincea. Datorită inteligenţei lui - combinată poate şi cu cea a sfătuitorilor pe care îi are - Coporan a dat cu piciorul unui contract de 12.000 dolari pe lună. Poate că o fi văzut filmul "Poştaşul sună întotdeauna de două ori". Da, dar nu pentru toată lumea...

● Gazeta sporturilor s-a ocupat în numărul ei de miercuri de "Asaltul provinciei asupra capitalei". Practic problema se reduce la o singură necunoscută: cine va pătrunde în cvartetul Dinamo-Steaua-Rapid-Naţional? Având în vedere că doar patru echipe româneşti ies în Europa, n-ar fi exclus ca respectivele să fie cele citate...

● Tot mai mulţi arbitri români se dau în stambă în ultimul timp. Motivul? Ne este dat de Dan Petrescu, tăticul lor, în Sportul românesc de vineri: **"Când arbitrează acasă, aceştia nu sunt lăsaţi în pace. Nu spun mai mult că nu are rost"**. Păi are, coane, dar de ce să te complici?

● În Sportul roşu de vineri, titlul primei pagini spune aşa: **"La Parma, fără Hagi Galata n-a mişcat în front"**. Dacă bine îmi amintesc, la Istanbul, cu Dortmund, a jucat şi Hagi, mişcările "în front fiind şi atunci insesizabile.

● **"După 15 octombrie UTA riscă autodesfiinţarea şi retragerea din campionat"**, zice S. r., 15 octombrie fiind data limită a achitării de către club a obligaţiilor contractuale faţă de angajaţii săi. Nu intrăm în amănunte, pentru că în acest număr veţi găsi materiale dedicate în exclusivitate acestui subiect.

FAX

D-TIMIŞ AMBELE DERBY-URI ÎNCHEIATE NEDECIS

Etapa cu numărul 11 din D-Timiş a adus prima neprezentare din acest campionat, cea a echipei Comtransport, poate în semn de protest pentru punctele pierdute la masa verde, după partida cu CSA, dar şi o mare surpriză realizată de AC Recaş, prin victoria obţinută în deplasare la Jimbolia. Derby-urile etapei s-au disputat la Peciu Nou şi Şag, ambele încheindu-se nedecis, la capătul unor partide de mare luptă. Steaua Roşie Variaş şi-a trecut în cont cele 3 puncte, din meciul cu Sânnicolaul, în ultimele secvenţe ale jocului, iar Laminorul Nădrag a învins la limită în confruntarea cu Bancom Comloşu Mare, după ce a avut puterea să remonteze scorul, după 0-2. De menţionat punctul obţinut de nou-promovata Dacia, în deplasare, în momentul în care se părea că Flacăra Făget va obţine victorii măcar pe teren propriu.

LAMINORUL NĂDRAG - BANCOM COMLOŞU MARE 3-2 (0-1)

Au marcat: Gros, Berciu (11 m), Stincuţă - Pavlovici (11 m), Chiriţoiu.

MARIUS PETCU (arbitrul întâlnirii): **"Am asistat la un joc viu disputat, în care la 0-2, oaspeţii s-au retras în apărare şi au ratat pe contraatac două ocazii mari de gol. Gazdele au avut o revenire spectaculoasă şi au învins meritat."**

Arbitri: M. Petcu - D. Gligorovici, O. Mayer.

SPORTING TABAC - COMTRANSPORT BEREGSĂU MARE 3-0 (neprezentare)

FC JIMBOLIA - AC RECAŞ 0-2 (0-0)

Au marcat: Mândruţ, Perin

CEZAR PETRARU (organizator de dompetiţii AC Recaş): **"Am câştigat un meci în care ne-am apărat foarte bine şi am contraatacat la momentul oportun, reuşind să înscriem de două ori, pe fondul unui arbitraj excelent."**

Arbitri: D. Popovici - I. Chiorpec, A. Cârstea.

STEAUA ROŞIE VARIAŞ - UNIREA SÂNNICOLAU MARE 1-0 (0-0)

A marcat: Mihăilescu.

Arbitri; C. Făniţă - M. Haneş, G. Stoicovici.

MUREŞUL CENAD - ŞOIMII TEXTILA 2-1 (0-1)

Au marcat: Balint, Condrea - Ionuţ (autogol)

VASILE IONUŢ antrenor Cenad): **"A fost o partidă frumoasă, cu două reprize total diferite. În prima, Şoimii a arătat că este o echipă bine aşezată în teren, iar în cea de-a doua, pe un fond de cădere al oaspeţilor, echipa mea a evoluat exact cum le-am cerut eu, respectându-şi sarcinile de joc. La autogol, asistentul Dan Claudiu Popescu nu a semnalizat o poziţie clară de ofsaid, chiar în faţa lui, dar centralul a condus întâlnirea foarte bine şi aş fi bucuros dacă aş avea arbitraje aşa de bune tot timpul, cum a fost prestaţia lui Stănescu."**

Arbitri: Gh. Stănescu - Cl. Popescu, R. Urecheatu.

UNIREA PEÇIU NOU - OBILICI SÂNMARTINU SÂRBESC 0-0

ILIE ROTARU (antrenor Obilici): **"Rezultat echitabil, în urma unui meci foarte bun, cu multe ocazii la ambele porţi, în care portarii şi-au făcut datoria. Cu toate că am dominat prima parte a întâlnirii, nu am putut înscrie după care jocul a devenit echilibrat."**

Eliminaţi: Pozsar - Holcz.

Arbitri: N. Grigorescu - N. Istrat, Gh. Nicola.

MONDIAL LUGOJ - TEHNOLEMN TIMIŞOARA 5-0 (0-0)

Au marcat: Copaci (3), Podean, Teodorescu.

MIRCEA BECHERU (antrenor Mondial): **"Cred că jucătorii mei au luat jocul prea uşor în primele 45 de minute, văzând poziţia în clasament a Tehnolemnului. După pauză s-au mobilizat, pe lângă cele 5 goluri, ratând alte situaţii bune de a înscrie."**

Arbitri: S. Caia - D. Banu, C. Vuc.

FLACĂRA FĂGET - DACIA TIMIŞOARA 2-2 (1-0)

Au marcat: Stoia, Udrescu - Şuboni, Duţu

ROMEO MALAC (arbitrul meciului): **"O întâlnire viu disputată, în care oaspeţii au pierdut două puncte prin prisma marilor ratări (au trimis de trei ori balonul în bară în prima repriză), gazdele reuşind să 'smulgă' un egal in extremis."**

Arbitri: R. Malac - P. Pekarov, O. Lihtei.

ALIN RADOVAN

Rezultatele etapei a 10-a: Giarmata - Mondial 2-1, Tehnolemn - Peciu 1-3, Obilici - Jimbolia 4-1, Recaş - Cenad 2-0, Şoimii - Variaş 0-0, Sânnicolau - Nădrag 5-0, Comloş - Făget 5-0, Dacia - Tabac 0-1. Comtransport - CSA 1-0 pe teren (0-3 la masa verde).

Et.viitoare Et.12 — **sâmbătă, 11 octombrie:** Comloş - Variaş; Comtransport - Făget; Dacia - Nădrag; Giarmata - Tehnolemn; Obilici - Mondial; Recaş - Peciu; Sânnicolau - Cenad; Şag - Tabac; Şoimii - Jimbolia

CLASAMENT

1. GIARMATA	11	9	1	1	22-11	28	+13
2. TABAC	11	9	0	2	25- 9	27	+9
3. OBILICI	11	8	1	2	39-13	25	+10
4. CSA TMŞ.	11	6	3	2	25- 9	21	+3
5. COMTRANSP.	11	6	3	2	26-21	21	+3
6. MONDIAL	11	6	1	4	36-15	19	+4
7. PECIU	11	5	2	4	20- 9	17	+2
8. CENAD*	10	5	1	4	16-12	16	+1
9. JIMBOLIA	11	5	1	5	21-19	16	+1
10. SÂNNICOL.	11	4	2	5	16-15	14	-4
11. VARIAŞ	10	4	1	5	12-19	13	+1
12. NĂDRAG	11	4	1	6	15-30	13	-5
13. COMLOŞ	11	4	0	7	22-24	12	-6
14. DACIA	11	2	4	5	15-19	10	-8
15. FĂGET	11	3	1	7	20-45	10	-8
16. ŞOIMII	11	2	3	6	10-14	9	-9
17. RECAŞ	11	2	0	9	12-36	6	-9
18. TEHNOLEMN	11	1	1	9	9-41	4	-11

* echipă penalizată cu 2 puncte

ŞTEFANCA ADUCE ÎN EXTREMIS EGALAREA

CSA TIMIŞOARA - TIMPURI NOI GIARMATA 2-2 (1-2)

Stadion "Şag", teren acceptabil, timp frumos, spectatori 150
Arbitri: V. Igna - M. Boboc, C. Dobrişan
Observator: Ioan Diaconu
Cartonaşe galbene: Nistor, Duma, Sbenghea - Paleacu, Berceanu, Faimoc, Raici
Cartonaş roşu: Popa (90)
CSA: Dăniloaia - Nistor - Biro (46, Mamut, 53, Teglas), Georgescu, Brândescu - Sbenghea, Duma, Gomboş (46, ŞTEFANCA), Bichescu - Triţoiu (cpt.), Buzdun (82, Capstrîmb).
Antrenor: Aurel Scorobete. Pe bancă: Kanyo, Modi, Pogan.
TIMPURI NOI: POPA - VLĂTĂNESCU - Micu, Paleacu - Naghy, Pădurariu (cpt.), Barc, Olaru, BERCEANU (85, Ignea, 90, Anghelescu) - FAIMOC (87, Bizău), Raici (70, Durlă).
Antrenor: Petre Vlătănescu. Pe bancă: Pârvu, Moraru.
Au marcat: NAGHY (min. 1), cu latul, de la 3 m, la un contraatac bine lucrat de Faimoc; FAIMOC (15), cu un şut puternic, la semiînălţime, de la cca. 20 de metri; BICHESCU (25), cu un lob peste Popa, din preajma careului mic; ŞTEFANCA (90), din lovitură liberă de la cca 22 m.
Jucătorul meciului: VLĂTĂNESCU.

● Întâlnirea a fost extrem de interesantă, dar şi dramatică, între două formaţii ce au dorit cu orice preţ să-şi apropie victoria, gazdele pentru a mai urca în clasament, iar oaspeţii pentru a-şi consolida poziţia de lider ● Primele 45 de minute au fost disputate, mai ales după cele 2 goluri marcate de echipa vizitatoare, în primul sfert de oră. Treziţi cât de cât din "corzi", jucătorii gazdă au reuşit să reducă din handicap, aflându-se chiar la un pas de egalare (30'), când la centrarea lui Buzdun, Paleacu a fost aproape de autogol, dar bara l-a salvat pe Popa ● Partea secundă a fost dominată de gazde, oaspeţii rezumându-se la o apărare aglomerată, dar şi la câteva contraatacuri, rămase fără sorţi de izbândă ● Fără Cuvejdean (suspendat) în linia mediană, CSA-ul nu a avut prea multă clarviziune în jocul ei, dar şi-a creat destule situaţii de a marca, ratate cu uşurinţă sau apărate de Popa, prin Triţoiu (54', 83'), Nistor (66'), Buzdun (80'), Sbenghea (86') şi Bichescu (88'). Gazdele au reclamat şi un penalty (51') la Paleacu, după o centrare a lui Buzdun (vârf în acest meci!) ● Totuşi, după destule eforturi, CSA Timişoara a obţinut egalarea în minutele de prelungire.

RICHARD DOLECEK (preşedinte CSA): **"Meci mediocru, cu un angajament slab din partea echipei noastre, şi mai ales a unor jucători de bază care au evoluat sub aşteptări. Arbitrajul nu-l comentez, deoarece nu am făcut-o niciodată. Evoluţia CSA-ului în aceste 11 etape este modestă, în raport cu valoarea lotului de jucători, a investiţiei făcute şi a pretenţiilor noastre. Încercăm să aducem jucători pentru a rezolva faza ofensivă, iar până la găsirea unei soluţii, vor conduce echipa, în continuare, Aurel Scorobete şi Adrian Ianoşev."**

COSTEL CIREŞAN (antrenor secund Giarmata): **"A fost un joc de o factură tehnică bună. După 102 minute de joc am pierdut două puncte din cauza centralului Igna, care a prelungit inexplicabil întâlnirea. În ansamblu, meritam să câştigăm pentru că am fost mai proaspeţi şi primii la minge, gazdele evoluând până la 30-40 de metri de poarta noastră, având puţine ocazii clare de gol."**

ALIN RADOVAN

D-ARAD Gloria Cermei - performera etapei

CPL ARAD - TRICOUL ROŞU-BLANARUL 3-1

În sfârşit, lemnarii reuşesc a doua victorie în acest campionat. Acest succes l-au obţinut în faţa unui adversar redutabil. Pentru gazde au marcat: Monea (2) şi Brandais.

Au arbitrat: M. Bondar - E. Cristea, R. Pantiş.

ŞOIMII LIPOVA - ŞOIMII PÂNCOTA 3-0.

Ultimele cincisprezece minute au fost hotărâtoare. Până atunci, scorul fusese alb. Gazdele au reuşit să înscrie trei goluri prin Miţiţi (11 m) şi Fillimon (2).

Au arbitrat: C. Tiulea - C. Vida, M. Mager.

FC INEU - MOTORUL-CFR ARAD 3-0

Echipa arădeană nu s-a prezentat în timp util şi a fost declarată învinsă prin forfait.

Ar fi trebuit să arbitreze Cl. Tripa - Fl. Dumitru, D. Ozdeanu.

"U" ARAD - GLORIA CERMEI 1-2

Rezultat surpriză. După mai multe rezultate bune, studenţii au fost învinşi de o echipă ambiţioasă.

Au marcat: Remescu respectiv Kiss (11 m) şi T. Papp.

Au arbitrat: M. Gornic - Tr. Enoiu, V. Toderici

CRIŞANA SEBIŞ - AS VLADIMIRERSCU 1-3

Oaspeţii s-au impus, nerenunţând la lupta pentru întâietate. Sebişenii au jucat în zece oameni, un apărător fiind eliminat după ce a scos cu mâna mingea de pe linia porţii. Penalty-ul a fost ratat.

Au marcat: Cimbrea (11 m) respectiv Fl. Arhilie (3).

Au arbitrat: E. Sabău - L. Buda, D. Buică.

GLORIA ARAD - VICTORIA NĂDLAC 2-0

Victoria arădenilor a fost asigurată de Oros şi Roman. De semnalat că antrenorul-jucător Cean (Nădlac) aflat pe banca de rezerve şi nemulţumit de o decizie a arbitrului, a intrat pe teren şi l-a lovit pe acesta, atrăgând după sine eliminarea. Se pune întrebarea: "Cine a fost eliminat - antrenorul sau jucătorul?"

Au arbitrat: F. Zau - V. Havasi, O. Mihart.

ROMVEST SOCODOR - FRONTIERA CURTICI 5-1

Surprinde diferenţa de scor, dacă nu chiar şi victoria gazdelor în faţa unei echipe aflată pe primele locuri. Nu este mai puţin adevărat că oaspeţii nu au putut beneficia de portarul Dobra, suspendat. În poarta echipei oaspete a apărat... vicepreşedintele clubului Frontiera, Bulboacă!

Au marcat: Stanca, Văcaru, Puie, Pantea (2) respectiv Ciumedean. Au arbitrat: N. Dehelean - C. Teglas, M. Jivan jr.

CRIŞUL CHIŞINEU CRIŞ - AVÂNTUL TÂRNOVA 1-0

A marcat: R. Lungu.

Au arbitrat: Cl. Parasca - A Oanţă, St. Mercea.

O.P.

CLASAMENT

1. INDAGRARA	13	9	2	2	38-13	29	+11
2. LIPOVA	13	9	1	3	38-12	28	+10
3. AS VLADIM.	13	8	2	3	32-15	26	+5
4. CURTICI	13	8	2	3	26-16	26	+5
5. PÂNCOTA	13	8	1	4	19-15	25	+7
6. CERMEI	13	7	2	4	30-21	23	+2
7. TRIC. ROŞU	13	6	3	4	33-30	21	+3
8. "U" ARAD	13	5	5	3	23-17	20	-1
9. FC INEU	13	5	2	6	20-23	17	-4
10. MOTORUL	13	5	1	7	26-20	16	-5
11. GLORIA AR.	13	5	1	7	25-28	16	-2
12. SEBIŞ	13	4	3	6	27-48	15	-3
13. NĂDLAC	13	3	5	5	20-25	14	-4
14. TÂRNOVA	13	3	5	5	16-21	14	-7
15. SOCODOR	13	2	6	5	20-24	12	-9
16. CH. CRIŞ	13	3	3	7	28-33	12	-6
17. CPL ARAD	13	2	2	9	13-35	8	-10
18. ZĂDĂRENI	13	2	0	11	15-58	6	-15

Et.viitoare Et.14 - **11-12 octombrie:** AS Vladimirescu - Ch. Criş; Cermei - Ineu; Curtici - "U" Arad; Indagrara - Pâncota; Motorul - Sebiş; Nădlac - C.P.L.; Târnova - Gloria; Tr. Roşu - Lipova; Zădăreni - Romvest Socodor

SUPERIORITATE EVIDENTĂ A LIDERULUI

PETROLUL ZĂDĂRENI - INDAGRARA 1-8 (1-4)

Stadion "Zădăreni", teren bun, timp frumos, spectatori 1.000
Arbitri: D. Ologeanu jr. - M. Toderici, S. Mocanu
Cartonaşe galbene: Pogonici, Nescovici, Cl. Matei.
ZĂDĂRENI: Cl. Matei - S. Lascu - Togan, Bodea, Szabo, Istvan (46, Şiclovan) - Katona, S. Gheorghe, Pogonici - Pistrui (46, Bradea), Bukwa (cpt.). Antrenor: S. Iascu. Pe bancă: Toderiţă, Băscărău.
INDAGRARA: Bujor (41, A. Lingurar) - Hirmler - Cr. Moţ (57, Negrău), M. Petcuţ, Pocei - NESCOVICI (cpt.), LAZĂR, Muj (50, Cristea), SULINCEAN - I. ARDELEAN, LIPITOR.
Antrenor: I. Popa. Pe bancă -
Au marcat: I. ARDELEAN (min. 17), după o acţiune personală în care a driblat şi portarul; I. ARDELEAN (min. 18), cu un şut din apropiere; LIPITOR (min. 22), plecat din ofsaid; CR. MOŢ (min. 28), reluând din voleu o centrare a lui Sulincean; KATONA (min. 44), şut din apropiere, la o centrare a lui Bukwa; I. ARDELEAN (min. 50), intrând cu mingea în poartă, în urma pasei primite de la Lipitor; NESCOVICI (min. 69), din lovitură de la 11 m, acordată în urma faultului lui Cl. Matei asupra lui I. Ardelean; I. ARDELEAN (min. 78), în urma unei acţiuni personale; LIPITOR (min. 82), cu un şut din apropiere.
Jucătorul meciului: I. ARDELEAN.

● Echipa gazdă lipsită de mai mulţi titulari, a fost o pradă uşoară pentru arădeni ● Oaspeţii au luat jocul în serios şi au marcat goluri spectaculoase, onorându-şi poziţia de lider ● Zădăreniul aşteaptă cu sufletul la gură "mercatoul" din luna noiembrie, nutrind speranţa în achiziţionarea a câtorva jucători pentru completarea lotului ● În caz contrar, echipa se va confrunta cu probleme deosebite.

OVIDIU PĂCURARIU

D-CARAŞ ARBITRI CĂSĂPIŢI LA COZLA!

MINERUL COZLA - MINERUL MOLDOVA-NOUĂ 2-3 (1-2)

După ce în etapa trecută jucătorii echipei Dunărea Moldova Nouă au lovit arbitrul asistent, de data aceasta a fost rândul arbitrilor de la acest joc să primească acelaşi tratament din partea jucătorilor Boia, Martinovici, Toader şi Ianculovici care se pare că au aşteptat să fie sponsorizaţi de echipa minieră pentru a le facilita acestora victoria fără luptă. Pentru a-şi apăra integritatea personală de furia jucătorilor, arbitrul nu le-a arătat cartonaşul roşu.

Au marcat: Marcu (23), Popescu (52) - Tismănaru (15 - penalty), Asandului (43, 72) .

Arbitri: L. Glogoviceanu - Gh. Balaj, C. Chitucea.

MINERUL ANINA - CAROMET CARANSEBEŞ 1-0 (1-0)

A marcat: Topan (43).

Cartonaş roşu: Buliga (C).

Arbitri: Gh. Gril - I. Cocora, M. Jurcovici.

DUNĂREA MOLDOVA-NOUĂ - MUNCITORUL REŞIŢA 4-4 (2-2)

Au marcat: Pinten (19), Tarsoly (34), Burghioc (65, 68) - Roman (40), Cârjan (44, 62, 75).

Arbitri: D. Vătafu - R. Orleanu, D. Tuchiluş.

AS BOCŞA - METALUL TOPLEŢ 6-2 (4-2)

Au marcat: Furic (4, 86), Văduva (21), Vlăduceanu (33 -autogol), Jurcă (43, 75) - Popescu (14, 34).

Arbitri: V. Olar - I. Ban, M. Vărzan.

MINERUL NERA BOZOVICI - MUNDUS CARANSEBEŞ 0-1 (0-0)

A marcat: Cucuruz (60).

Arbitri: M. Păunescu - N. Donţu, C. Voinescu.

ARSENAL REŞIŢA - MINERUL OCNA DE FIER 12-0

Au marcat: Sobache (3, 25), Caragin (7, 22), Pătuleanu (39, 57, 60, 77, 85), Băcleşan (72, 89), Păunescu (86).

Arbitri: P. Herghelegiu - Al. Novac, P. Beşliu.

FOREST OLIMP ZĂVOI - CSO MINERUL ORAVIŢA 1-2 (0-0)

Au marcat: Marco (65 - penalty) - Rediu (70), Zah (89).

Arbitri: Gh. Surdu - S. Lepoev, V. Mihuţ.

Al. IZVERNARI

Et.viitoare Et.11 – **sâmbătă, 11 octombrie:** Caromet - Dunărea MN; Minerul MN - M.Bocşa; Muncitorul - AS Bocşa; Mundus - Zăvoi; Ocna de Fier - Bozovici; Oraviţa - Anina; Oţelu Roşu - Arsenal; Topleţ - Cozla

CLASAMENT

1. MINERUL MN	10	8	0	2	42-10	24	+9
2. M.BOCŞA	10	7	2	1	34- 6	23	+8
3. ARSENAL	10	7	2	1	28- 3	23	+8
4. ORAVIŢA	10	7	1	2	22- 5	22	+7
5. CAROMET	10	5	2	3	12- 8	17	+2
6. MUNCITORUL	10	4	4	2	22-15	16	+1
7. BOZOVICI	10	5	1	4	16-24	16	+1
8. OŢELU ROŞU	10	5	0	5	20-11	15	+3
9. DUNĂREA MN	10	4	3	3	21-15	15	0
10. ANINA	10	4	2	4	18-13	14	-1
11. MUNDUS	10	2	3	5	6-18	9	-6
12. AS BOCŞA	10	2	2	6	13-49	8	-7
13. TOPLEŢ	10	2	1	7	9-29	7	-8
14. COZLA	10	1	3	6	12-21	6	-12
15. ZĂVOI	10	2	0	8	10-19	6	-9
16. OCNA	10	2	0	8	10-49	6	-9

DOUĂ PENALTY-URI DECISIVE

METALUL BOCŞA - METALUL OŢELU ROŞU 2-1 (1-0)

Stadion Metalul, teren bun, timp rece, spectatori 150.
Arbitri: M. Medar - C. Manda, I. Călin (toţi din Reşiţa).
Observator: A. Cuzmanovici (Reşiţa).
Cartonaşe galbene: Pârvu, Marişescu, Teleki, Boltaşiu, Bercseny, Potra, Olariu - Török, Vasile, Anghel.
METALUL: Perian - Boltaşiu - Pârvu (87, Potra), Cocoş, Teleky, Bercseny (62, Olariu) - Trifon, Ţigla (75, Tötöşi) - MARIŞESCU, Sabaiduc.
Antrenori: Talpeş şi Mărgineanţu. Pe bancă: Robotin, Rotaru, Szilagy, Talpeş.
OŢELU ROŞU: Truşcă - SULARU - Florei, Vucescu, Zvorişteanu, Török - Dahileanu, Băbălău, Roman (59, Anghel), Pănescu - Tiba (78, Vasile).
Antrenor: Mihai Florei. Pe bancă: Dănilă, Mationi, Vărzan.
Au marcat: SABAIDUC (min. 6, 52 ambele din 11 m) pentru gazde respectiv BĂBĂLĂU (min. 80), pentru oaspeţi.

Deşi pentru moment echipa oţelarilor a pierdut contactul cu fruntaşele clasamentului jucătorii acestei formaţii au pus serioase probleme gazdelor, care au reuşit victoria prin cele două lovituri de la 11 m. Bocşenii şi de această dată au ratat numeroase ocazii de a marca. Autorii ratărilor din min. 17, 32 şi 75 au fost Bercseny, Ţigla şi Olaru.

Echipa bocşană în etapa viitoare va avea o misiune dificilă cu trupa minerilor din Moldova Nouă, fruntaşa clasamentului.

ALEXANDRU IZVERNARI

EI VOR ÎNCERCA SĂ SALVEZE ONOAREA FOTBALULUI ITALIAN

Sâmbăta trecută, selecţionerul squadrei azzurra, **Cesare Maldini**, a anunţat lotul pentru jocul cu Anglia, care va avea loc la 11 octombrie. Iată-i pe cei 22 de jucători convocaţi: **Peruzzi si Pagliuca** - portari; **Maldini, Costacurta, Ferrara, Nesta, Cannavaro, Benarrivo si Panucci** - fundaşi; **Di Livio, Lombardo, Albertini, Di Biagio, Di Francesco, D. Baggio si Fuser** - mijlocaşi; **Casiraghi, Vieri, Inzaghi, Zola, Chiesa si Del Piero** - atacanţi.

Di Matteo este suspendat, iar la **Roberto Baggio** s-a renunţat deocamdată. Revine, în schimb, **Enrico Chiesa** (Parma), fiind totodată chemaţi cei doi mijlocaşi ai lui AS Roma, **Di Biagio si Di Francesco.**

CULESE DE PE STADIOANELE SERIEI A

● Cu toate că au fost luate măsuri severe de securitate la derby-ul lombard Atalanta - Brescia, suporterii gazdelor au reuşit să avarieze maşina preşedintelui oaspeţilor, **Gino Corioni**, înaintea jocului. De altfel, incidentele între cele două tifoserii s-au soldat cu 30 de răniţi şi 13 arestaţi.

● Victoria lui AC Milan la Empoli a coincis cu al 100-lea succes al antrenorului **Fabio Capello** (în foto) pe prima scenă a fotbalului italian.

● **Roberto Baggio** a fost deseori oprit neregulamentar de fundaşii lui Piacenza. În minutul 82, nervii lui **Roby** au cedat şi la un nou fault asupra lui l-a cosit pur şi simplu pe un jucător al gazdelor, la centrul terenului, văzând astfel cartonaşul roşu!

● **Paolo Maldini** a îmbrăcat pentu a 347-a oară tricoul lui AC Milan, în campionat, egalând astfel performanţa tatălui său, **Cesare Maldini**, actualul antrenor al naţionalei, care a evoluat şi el la acelaşi club.

● **Napoli** a pierdut ultima dată cu scorul de 6-2 acum aproape 23 de ani, când a fost învinsă chiar pe stadio San Paolo de Juventus. Afară, napoletanii au încasat ultima dată 6 goluri în 1971, la Vicenza. A fost atunci tot 6—2!

● **Ioan Ovidiu Sabău** a intrat pe gazon ca titular în formaţia Bresciei, dar s-a accidentat uşor la încălzire, fiind nevoit să privească jocul de pe banca de rezerve.

● Antrenorul lui Roma, **Zdenek Zeman**, l-a aruncat pentru prima dată în luptă în acest campionat pe spaniolul **Cesar Gomez.**

● Trupa lui **Sven Goran Eriksson**, Lazio, a izbutit să stopeze ofensiva Inter-ului, care a obţinut până acum 8 victorii consecutive: 4 în campionat, două în *Coppa Italia* şi două în Cupa UEFA !

● Uruguayanul lui Vicenza, **Gustavo Mendez**, accidentat în finalul jocului cu Legia Varşovia, în Cupa Cupelor, va sta departe de gazon timp de o lună.

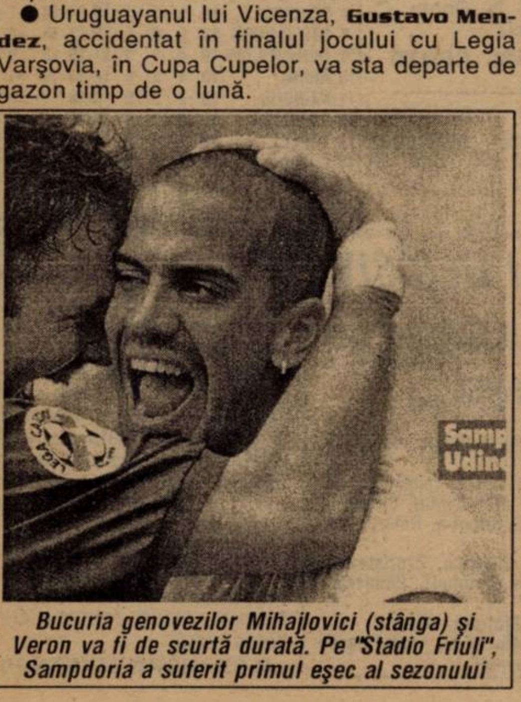

Bucuria genovezilor Mihajlovici (stânga) şi Veron va fi de scurtă durată. Pe "Stadio Friuli", Sampdoria a suferit primul eşec al sezonului

LAZIO NU S-A SPERIAT DE VEDETELE LUI MORATTI

Primele 4 echipe din clasament sunt singurele neînvinse din Serie A. -Din cele 21 de goluri marcate pe cele 9 stadioane, mai mult de o treime au fost văzute de cei 56.367 de spectatori care au fost prezenţi pe "Olimpico". **ROMA - NAPOLI 6-2**: **Candela (15), Gautieri (33), Balbo (50, 59, 89), Di Francesco (52) - Altomare (71), Bellucci (87 - penalty)**. Pe teren s-a aflat practic o singură echipă, cea a lui Zeman, în care au excelat Balbo (cel care a ratat şi un penalty - min. 89), Cafu şi Di Biagio. Oaspeţii s-au văzut doar după ce gazdele au mai redus motoarele, conducând cu 5-0 şi nu vor avea viaţă prea uşoară în acest campionat.

Cealaltă formaţie din capitală a reuşit să smulgă un punct chiar pe "Giuseppe Meazza". **INTER - LAZIO 1-1: Ronaldo (42 - penalty) - Nedved (36)**. N-a fost un joc prea exaltant, în care cele două combatante şi-au apărat, totuşi, cu ardoare şansele, dovadă fiind şi cele 7 cartonaşe galbene arătate de arbitrul Treossi. Gazdele au egalat graţie unui penalty acordat la un duel între portarul Marchegiani şi Moriero. Ronaldo a înscris astfel, în ultimele 4 meciuri, cel puţin câte un gol.... Brazilianul, alături de Moriero, a fost cel mai periculos om al milanezilor, cu toate că a fost marcat de internaţionalul Nesta.

Palidă evoluţia francezului Djorkaeff. Lazio n-a mai pierdut la Milano din luna mai 1993, scor 2-0, izbutind de atunci 3 remize şi două victorii, chiar dacă duminică oaspeţii au fost lipsiţi de accidentaţii Chamot, Venturin şi Favalli.

Goluri multe şi spectacol a fost şi la partida **UDINESE - SAMPDORIA 3-2**: **Calori (8), Bierhoff (35), Pierini (47) - Montella (26), Boghossian (39)**. Genovezii au obţinut 4 victorii şi două remize în ultimele 6 apariţii pe stadio Friuli, dar de această dată au pierdut în faţa unei echipe care a jucat mai bine, gazdele irosind şi un penalty (Bierhoff - min. 21), trimiţând şi mingea în bară prin Helveg. O transversală a ochit şi vârful Doriei, Montella. Cu 5 minute înainte de final, Mihajlovic (Sampdoria) a aplicat un cot în figura unui adversar, fiind eliminat.

După 244 de minute, elevii lui Fabio Capello au găsit în sfârţit, drumul spre gol, reuşind, totodată, prima victore a sezonului. **EMPOLI - MILAN 0-1**: **A. Andersson (68)**. 16.000 de spectatori (în jur de 700 milioane de lire încasări) au oftat la macroscopica eroare a portarului Pagotto (ex-Milan), care a boxat mingea în capul suedezului Andreas Andersson (intrat în locul lui Kluivert), balonul scurgându-se apoi în plasă. Nu ştim dacă Milan ar fi marcat alt gol, dar cert este că gazdele au irosit câteva ocazii mari, în ultimele minute fiind un adevărat asediu la poarta lui Taibi. Ambele echipe au trimis mingea în transversală, Weah (min. 19) respectiv Cappellini, în repriza secundă.

Alte două jocuri s-au încheiat cu acelaşi rezultat. **ATALANTA - BRESCIA 0-1**: **Neri (61)**. A fost ziua norocoasă a "rândunelelor", care au marcat la prima ocazie mai clară de gol avută. Atalanta a atacat în majoritatea timpului, ratând situaţii uriaşe de gol. Israelianul Banin (Brescia) a văzut cartonaşul roşu (min. 76), în tribună fiind poftit şi antrenorul gazdelor, Emiliano Mondonico. Oaspeţii au câştigat la Bergamo după 17 ani.

LECCE - BARI 0-1: **Ingesson (68 - penalty)**. Derby-ul pugliez a revenit elevilor lui Fascetti, care au transformat penalty-ul dictat la faultul portarului Lorieri asupra lui Ventola. La gazde a debutat uruguayanul Martinez, dar n-a putut schimba nici el soarta jocului, Lecce nemaicâştigând în faţa "cocoşeilor" de 16 ani, fiind singura echipă cu zero puncte după 5 etape.

S-au înregistrat şi două scoruri albe. **PIACENZA - BOLOGNA 0-0**. Ambele grupări au rămas fără victorie în acest campionat, după acest derby emilian. Bologna a marcat în min. 46, prin Marocchi, care a şutat violent de la 14 metri, dar golul a fost anulat pentru un ofsaid la Andersson, decizie foarte discutabilă.

VICENZA - PARMA 0-0. Primul joc în acest sezon în care băieţii lui Ancelotti n-au perforat poarta adversă, în pofida încercărilor disperate ale lui Chiesa, care a şutat din toate poziţiile. Repriza secundă a fost destul de anostă, gazdele părând mulţumite cu o remiză.

SANDU USUSAN

L'EROE della giornata

ABEL BALBO

CEL CARE A DEPĂŞIT SUTA DE GOLURI ÎN SERIE A !

Născut la 1 iunie 1966, argentinianul cu cetăţenie italiană **Abel Eduardo Balbo** a sosit în peninsulă în vara lui 1989, debutând în Serie A la 27 august, îmbrăcând tricoul lui Udinese. De atunci, acesta a marcat 102 goluri în prima ligă pentru alb-negri friulani şi pentru AS Roma, club la care a fost transferat din'93. Să mai spunem că Balbo a mai înscris şi 33 de goluri în campionatul cadet, unde a evoluat cu Udinese între anii 1990 şi 1992.

Golgeterii

7 goluri: **Batistuta** (Fiorentina)
6 goluri: **Balbo** (Roma)
5 goluri: **Hubner** (Brescia), **Ronaldo** (Inter- 1 din penalty)
4 goluri: **Di Napoli** (Vicenza), **Djorkaeff** (Inter), **Montella** (Sampdoria), **Inzaghi** (Juventus).

CALCIO Serie A

1. INTER	5	4	1	0	15- 7	13	+4
2. ROMA	5	3	2	0	12- 4	11	+2
3. PARMA	5	3	2	0	11- 3	11	+5
4. JUVENTUS	5	3	2	0	9- 2	11	+2
5. UDINESE	5	3	0	2	9-11	9	0
6. SAMPDORIA	5	2	2	1	10- 8	8	+2
7. LAZIO	5	2	2	1	7- 5	8	+2
8. VICENZA	5	2	2	1	6- 5	8	-1
9. ATALANTA	5	2	1	2	7- 7	7	-2
10. BRESCIA	5	2	1	2	7- 9	7	+1
11. FIORENTINA	5	2	0	3	10-10	6	0
12. EMPOLI	5	2	0	3	5- 7	6	-3
13. MILAN	5	1	2	2	4- 5	5	-1
14. BARI	5	1	1	3	4- 8	4	-2
15. NAPOLI	5	1	1	3	5-11	4	-2
16. BOLOGNA	5	0	3	2	4- 8	3	-3
17. PIACENZA	5	0	2	3	4- 9	2	-7
18. LECCE	5	0	0	5	3-13	0	-9

Etapa viitoare A

Et. 6 - **Duminică, 19 octombrie, ora 16.30:** Bari - Juventus; Brescia - Vicenza; Fiorentina - Roma; Lazio - Atalanta; Milan - Lecce; Napoli - Inter; Sampdoria - Piacenza; Udinese - Empoli. **Ora 21.30:** Parma - Bologna.

— SERIE B —

ANCONA - REGGINA 2-3: Lucidi (60), G. Bresciani (70) - G. Lorenzini (7, 50), Perrotta (20). Prima victorie a calabrezilor la Ancona, dar gazdele au evoluat mai mult de o repriză în 10 oameni; **FOGGIA - PESCARA 1-0**: Vukoja (8). Unicul succes al oaspeţilor de până acum la Foggia datează din iunie 1979, scor 2-1; **GENOA - CAGLIARI 1-3**: Nappi (90) - De Patre (1), Muzzi (60, 65). Pas cu stângul pentru noul antrenor al genovezilor, Maselli, cel care l-a înlocuit pe Salvemini; **LUCCHESE - CASTEL DI SANGRO 1-0**: Paci (62 - penalty). Primul eşec al oaspeţilor în acest campionat; **MONZA - ANDRIA 1-1**: Clementini (54) - Biagioni (49 - penalty); **RAVENNA - CHIEVO 2-0**: Bergamo (60), Francioso (84); **REGGIANA - TREVISO 1-0**: Cevoli (45). Cele două formaţii nu s-au mai întâlnit din 1951, precedentele 4 confruntări încheindu-se toate la egalitate, 1-1!; **SALERNITANA - PERUGIA 2-0**: Di Vaio (78, 87). Cei din Salerno încă n-au primit gol acasă în acest sezon, iar Di Vaio este golgeterul Seriei B, cu 5 realizări; **VENEZIA - PADOVA 3-0**: Gioacchini (21), Schwoch (66 - penalty), Polesel (86); **VERONA - TORINO 4-0**: De Vitis (3), Giandebiaggi (62), Vanoli (69), Corini (74). O nouă înfrângere severă pentru trupa lui Souness, scaunul tehnicianului britanic fiind în pericol.

CALCIO Serie B

1. VENEZIA	6	5	0	1	10- 2	15	+6
2. SALERNITANA	6	3	3	0	10- 2	12	+3
3. F.ANDRIA	6	3	2	1	12- 8	11	+2
4. VERONA	6	3	2	1	10- 6	11	+2
5. CAGLIARI	6	3	2	1	9- 5	11	+2
6. PERUGIA	6	3	1	2	7- 6	10	+1
7. REGGINA	6	3	1	2	7- 6	10	+1
8. LUCCHESE	6	3	1	2	6- 6	10	+1
9. CHIEVO	6	3	1	2	4- 4	10	+1
10. C.DI SANGRO	6	2	3	1	8- 7	9	0
11. RAVENNA	6	2	2	2	7- 5	8	-1
12. FOGGIA	6	2	2	2	7- 7	8	-1
13. ANCONA	6	2	1	3	8-10	7	-5
14. REGGIANA	6	2	1	3	3- 7	7	-2
15. TORINO	6	2	1	3	5-11	7	-2
16. TREVISO	6	1	2	3	5- 6	5	-1
17. PESCARA	6	1	2	3	5- 7	5	-4
18. MONZA	6	1	2	3	5- 9	5	-4
19. PADOVA	6	0	2	4	1- 8	2	-7
20. GENOA	6	0	1	5	6-13	1	-8

Etapa viitoare Serie B

Et. 7 - **Sâmbătă, 11 octombrie, ora 16^{00}:** Verona - Chievo ; **Duminică, 12 octombrie, ora 16^{30}:** Castel di Sangro - Salernitana; Cagliari - Monza; Fidelis Andria - Ancona; Genoa - Foggia; Padova - Reggiana; Pescara - Lucchese; Reggina - Perugia; Torino - Venezia; Treviso - Ravenna;

VIOLEŢII NU SE SIMT ÎN LARGUL LOR LA TORINO

JUVENTUS - FIORENTINA 2-1 (2-1)

Stadion "Delle Alpi", spectatori 50.000
Arbitru: Livio Bazzoli (Merano), 41 de ani, 82 de jocuri arbitrate în prima ligă, 39 de succese ale gazdelor, 29 remize, 14 victorii ale oaspeţilor, 17 penalty-uri dictate, 20 de cartonaşe roşii acordate.
Cartonaşe galbene: Birindelli, Tacchinardi, Padalino, Piacentini
Cartonaş roşu: Falcone (min. 86)
JUVENTUS: Peruzzi - Birindelli, Ferrara (82, Dimas), Iuliano, Pessotto - Deschamps, Di Livio, Zidane (70, Pecchia), Tacchinardi (88, Zamboni) - Inzaghi, Del Piero
FIORENTINA: Toldo - Tarozzi, Padalino, Falcone, Serena - Cois (46, Piacentini), Rui Costa, Bettarini - Oliveira, Batistuta, Robbiati (62, Morfeo)
Au marcat: PESSOTTO (min. 24), în propria poartă, presat de Oliveira, la o centrare a lui Bettarini; INZAGHI (min. 33), care a trimis în plasă de la 6 metri, centrarea lui Birindelli; DEL PIERO (min. 36), care a săltat uşor mingea peste Toldo, de la 8 metri, fiind servit cu călcâiul de Inzaghi.

● După eşecul de la Manchester, din Champions League, diriguitorii lui Juve au declarat "silenzio stampa", pentru a putea pregăti în linişte jocul cu Fiorentina ● La gazde au lipsit Montero (suspendat) şi Conte (accidentat), în timp ce la oaspeţi a revenit Padalino, refăcut după o accidentare mai veche ● Fiorentina, care n-a mai câştigat la Torino de 9 ani, a deschis scorul la prima acţiune mai periculoasă de atac, dar bianco-neri au izbutit să remonteze handicapul în decurs de doar 3 minute ● În continuare, elevii lui Marcello Lippi au gestionat bine avantajul, Batistuta fiind sever marcat de internaţionalul Ferrara ● Argentinianul s-a aflat o singură dată în faţa golului, pierzând însă controlul balonului după ce l-a driblat şi pe portarul Peruzzi ● Finalul a fost spectaculos, cu o transversală a lui Oliveira, cu două-trei ocazii ratate de Inzaghi şi Del Piero şi cu un cartonaş roşu văzut de Falcone, pentru fault în postură de ultim apărător, la acelaşi Inzaghi ● Este a 3-lea eşec consecutiv al violeţilor în acest campionat, al 8-lea consecutiv pe terenul lui Juventus.

ANGLIA

"SFINŢII" SCAPĂ DE LANTERNĂ

CHRISTOPHER RAY SUTTON

FC Southampton a pasat lanterna roşie la finele rundei a X-a, graţie celei de-a doua victorii la The Dell în acest sezon, revenirea recentă a căpitanului Matt Le Tissier în linia de mijloc oferindu-le "Sfinţilor" oarece speranţe de reviriment.

Londonezii lui Redknapp au contestat vehement golul înscris de Ostenstad, apreciind că acesta l-a faultat în atac pe portarul Miklosko: **SOUTHAMPTON - WEST HAM 3-0:** Egil Ostenstad (53), Kevin Davies (58), Jason Dodd (70, drept de la 25 m în vinclu, doar al 7-lea gol în 203 meciuri pentru "sfinţi" al fundaşului dreapta). Nou-promovata lui Danny Wilson a preluat lanterna în urma unui nou eşec usturător, semn că pentru mica grupare din Yorshire Premier League este o pălărie prea mare: **ARSENAL - BARNSLEY 5-0.** Dennis Bergkamp (25, 33), Ray Parlour (45, după ce la 0-0 avusese o bară), David Platt (63), Ian Wright (76). 38.049 fani au exultat la un nou succes la scor al liderei, repurtat după amarul eliminării din Cupa UEFA. Comentatorul BBC a prevăzut scorul final de 5-0, anunţând înaintea meciului cota de pariu pentru acest rezultat: 14/1.

După victoria din Champions League, campioana a reuşit să se ţină aproape de "tunari", câştigând în faţa "vulturilor" lui Coppell, fosta extremă a lui MU: **MANCHESTER UTD. - CRYSTAL PALACE 2-0.** Teddy Sheringham (18), Herman Hreidarsson (30 - autogol).

15.600 spectatori au asistat la un nou succes extern al trupei lui Hodgson: **WIMBLEDON - BLACKBURN ROV. 0-1.** Chris Sutton (6). Aceasta a fost a 10-a reuşită în acest sezon a longilinului atacant de 24 de ani, renăscut sub aripa lui Roy Hodgson, după ce mai avusese un sezon de senzaţie la Ewood Park, în tandem ofensiv cu Shearer, cei 2 aducându-şi un aport masiv la câştigarea titlului de campioană în 1994-'95 de către Blackburn. Greu de spus dacă gruparea din Lancashire are alura unei pretendente certe la titlu, dar, în tot cazul, Dahlin&Co. au suferit momentan un singur eşec, acasă cu Leeds.

"Coţofenele" lui Dalglish au reuşit al doilea succes consecutiv cu 1-0 acasă, graţie tot unui gol în final de meci: **NEWCASTLE - TOTTENHAM 1-0.** Warren Barton (90). Tot un fundaş lateral, de această dată cel stânga, după "boabele" izbutite de John Beresford, a adus bucuria pe St. James' Park. Sosite de la Kiew la ora 4 în dimineaţa de joi şi având antrenament la ora 10, gazdele au acuzat oboseala şi absenţa lui Asprilla, accidentat, dar totuşi s-au impus, în formula: Shay Given (irlandez) - Warren Barton, Darren Peacock, Steve Howey, John Beresford - Steve Watson, David Batty, Temur Ketsbaia (georgian), John Barnes - Jan Dahl Tomasson (danez), Ian Rush (galez). Absenţe de marcă aşadar la gazde, şi anume Albert, căpitanul Lee, Shearer şi Asprilla. La Tottenham, au jucat: Ian Walker - Steve Carr (irlandez, selecţionat în premieră de Mick McCarthy, pentru meciul cu România), Colin Calderwood (scoţian), Gary Mabbutt, Ramon Vega (elveţian), Sulzeer Campbell - Ruel Fox (ex-Newcastle), Steven Clemence, David Ginola (francez, ex-Newcastle) - Chris Armstrong, Les Ferdinand (ex-Newcastle).

Derby-ul etapei s-a jucat duminică la Anfield, "cormoranii" triumfând graţie hat-trickului unui jucător ieşit din conul de umbră: **LIVERPOOL - CHELSEA 4-2 (2-1).** Patrick Berger (18, 34, 66), Robbie Fowler (78) - Gianfranco Zola (25), Gustavo Poyet (70 - penalty). Cu o singură victorie pe acest teren în ultimii 61 de ani, şi anume în 1992, albaştrii din vestul Londrei au resimţit eliminarea fundaşului central Bernard Lambourde, francez adus de la Bordeaux, care a încasat al doilea galben pentru faultul asupra lui McManaman, la scorul de 1-1. Încercând să menţină rezultatul, Gullit a intrat imediat în joc în locul eliminatului, scoţându-l pe bancă pe Zola, autor al unui gol egalizator la pasa în adâncime a lui Di Matteo, fază la care gazdele au reclamat off-side pasiv la Hughes. Probabil storşi de întoarcerea vineri dimineaţă la ora 3 din Slovacia, oaspeţii au cedat apoi pasul, suferind al doilea eşec în ultimele 4 etape, care au fost de foc: 2-3 cu Arsenal, 2-2 la campionana Man. Utd. şi 1-0 cu vicecampioana Newcastle, adică -2 la adevăr. În minutul 42, Petrescu a văzut cartonaşul galben de la Elleray, pentru un fault tare la McManaman, banca lui Liverpool şi Fowler apostrofându-l intens pe bucureştean. Chiar şi cu jucători de 7 naţionalităţi în lot, Chelsea a plecat steagul, dar nu aşa de drastic ca în sezonul trecut (1-5). Au jucat, la gazde: James - Jones (46, McAteer), Kvarme, Babb, Bjornebye - McManaman, Carragher, Ince, Berger - Fowler, Riedle, iar la londonezi: De Goey - Sinclair, Lambourde, Clarke, Le Saux - Petrescu, Di Matteo, Wise, Poyet - Hughes, Zola.

"Trăpaşii", chiat şi întăriţi cu fundaşul sud-african Mark Fish şi cu "vârful" de la Wimbledon Dean Holdsworth, recordul de achiziţie al clubului, au suferit primul eşec pe Reebok Stadium: **BOLTON WANDERERS - ASTON VILLA 0-1:** Savo Milosevic (12). Atacantul sârb a adus cu o lovitură de cap a doua victorie consecutivă trupei lui Brian Little, după succesul european în faţa lui Bordeaux, şi iată cum Villa a început subit să "meargă", în ciuda prestaţiei slabe a vârfului Collymore, adus în vară pe bani grei. De altfel, acesta a fost eliminat spre final, împreună cu Andy Todd, fiul antrenorului gazdelor, cei 2 iscând o bătaie între jucători cum rar se vede pe stadioanele de fotbal.

Gordon Strachan, campion ca jucător cu Leeds în '92, n-a reuşit să-l învingă la tactică pe George Graham, un alt scoţian, care confirmă pe banca "Păunilor" excelentele rezultate de la timona Arsenalului: **COVENTRY - LEEDS 0-0.** Este al 3-lea meci fără gol primit pentru oaspeţi.

Derby-ul marilor suferinde la start de sezon a fost decis de sclipirile a 2 italieni: SHEFFIELD W. - EVERTON 3-1. Benito Carbone (78, 82 - penalty), Paolo Di Canio (88) - Danny Cadamarteri (84).

Aseară, odată cu meciul LEICESTER - DERBY, s-a încheiat etapa, toate gândurile insularilor îndreptându-se spre derby-ul de sâmbătă de la Roma, cu Italia, reprezentativă care i-a pricinuit Angliei la 12 februarie, pe Wembley, unicul eşec într-un meci oficial în ultimii 4 ani. Glenn Hoddle l-a retras din lotul lărgit pe Rob Lee, accidentat, convocându-l ca înlocuitor pe Paul Merson (Middlesbrough). Întreg lotul este valid şi englezii nu visează la un egal ci ţintesc victoria...

● Următoarea rundă, a 11-a, va avea loc sâmbătă 18 octombrie, cu Chelsea acasă cu Leicester şi derbyul local Everton - Liverpool.

MIHAI COMŞULEA

CARLING PREMIERSHIP

1. ARSENAL	10	6	4	0	27-10	22	+7
2. MAN. UTD.	10	6	3	1	14- 4	21	+6
3. BLACKBURN	10	5	4	1	20- 9	19	+4
4. LEICESTER	9	5	3	1	13- 6	18	+3
5. CHELSEA	9	5	1	3	24-14	16	+7
6. LIVERPOOL	9	4	3	2	16-10	15	+3
7. NEWCASTLE	7	5	0	2	7- 5	15	0
8. LEEDS	10	4	2	4	11-11	14	-1
9. ASTON VILLA	10	4	1	5	11-15	13	+1
10. WEST HAM	10	4	1	5	12-17	13	+1
11. DERBY CO.	7	4	0	3	14- 7	12	+3
12. COVENTRY	10	2	6	2	8-11	12	-6
13. CRYS.PALACE	10	3	2	5	9-13	11	-1
14. TOTTENHAM	10	2	4	4	6-11	10	-5
15. WIMBLEDON	9	2	3	4	10-11	9	-9
16. SHEFFIELD	10	2	3	5	14-23	9	-6
17. BOLTON	9	1	5	3	8-12	8	-4
18. EVERTON	9	2	2	5	11-16	8	-7
19. SOUTHAMPT.	10	2	1	7	8-17	7	-11
20. BARNSLEY	10	2	0	8	7-28	6	-9

GERMANIA

DORTMUND PE LOC RETROGRADANT

Cu un nou antrenor, Lorenz Günther Köstner, FC Köln realizează primele puncte în deplasare, în timp ce deţinătorii Cupei Campionilor Europeni, galben-negrii din Dortmund, după 9 deplasări fără victorie, au ajuns pe un loc retrogradant...

BOCHUM - BAYERN 2-3: Gülünoglu (16), Iuran (64) - Basler (23, 34), Zickler (56). Eliminat Kracht (B-81). De 11 meciuri, bavarezii n-au mai cunoscut înfrângerea în deplasare, scoţându-l la rampă pe controversatul Mario Basler, autorul celei de-a doua duble din carieră. Managerul învingătorilor, Uli Hoeness, a rămas plăcut surprins de evoluţia acestuia: **"Mă bucur că Mario face faţă acum unui ritm ridicat timp de 90 de minute."** În schimb, cel în cauză a arătat că: **"Nu sunt pregătit pentru un meci internaţional"**, aluzie la partida de sâmbătă, 11 octombrie, Germania - Albania. Brazilianul Giovane Elber va fi nevoit să ia vreo două săptămâni de pauză în urma unei accidentări suferite în acest joc.

SCHALKE - HERTHA 1-0: WILMOTS (56). Deţinătorii Cupei UEFA sunt neînvinşi de 5 etape, golul contra berlinezilor fiind identic cu precedentul: centrare de pe dreapta Latal şi lovitură de cap a belgianului Wilmots. Albaştrii rămân cea mai bună echipă "acasă": 4 victorii şi o remiză în 5 jocuri.

LEVERKUSEN - DUISBURG 2-1: Hajto (11, autogol), Happe (22) - Salou (5). Gazdele nu se dezmint şi primesc gol în fiecare etapă. Golul togolezului Bachirou Salou a însemnat a 8-a etapă când Leverkusen a fost condusă cu 0-1 în acest sezon (de 3 ori vicecampionii au reuşit victoria). De 20 de etape, jucătorii antrenaţi de Christoph Daum n-au mai pierdut în faţa propriilor suporteri.

1860 MUNCHEN - KAISERSLAUTERN 1-3: Winkler (14) - Marschall (22, 84), Sforza (35). Pentru prima dată, Lautern (însoţită la München de 12.000 de fani), câştigă 7 din primele 9 etape. Recordul de invincibilitate al clubului datează din perioada 16 martie - 14 august 1991, 10 meciuri fără înfrângere. Din iulie 1992 în funcţie, s-ar putea ca antrenorul "leilor", Werner Lorant, să-şi facă bagajele, poate nu din cauza celor 4 înfrângeri din ultimele 6 meciuri jucate la München, ci datorită atmosferei. **"Nu e linişte în echipă"**, spunea Lorant.

BREMEN - GLADBACH 1-0: Flo (75). Eliminat Effenberg (G-83). După 40 de zile de interimat, antrenorul Wolfgang Sidka a devenit principal la Werder, cu care realizează a 3-a victorie consecutivă. Norvegianul Havard Flo a înscris după 3 minute de la intrarea sa pe teren! În ultimele 11 meciuri directe la Bremen, gazdele au câştigat 9 şi au terminat două la egalitate.

KARLSRUHE - WOLFSBURG 2-1: Regis (8), Schepens (24) - Meissner (89). După 5 etape fără victorie, trupa lui Schäfer câştigă (a condus în cele 9 etape de 7 ori cu 1-0).

BIELEFELD - DORTMUND 3-1: Strates (65, 89), Kuntz (80) - Zorc (70). Eliminat Möller (D-63). Cu 9 puncte din 9 jocuri, preşedintele Borussiei, Gerd Niebaum, a tras un semnal de alarmă: **"Nu suntem într-o situaţie plăcută, dar să nu dramatizăm"**, în timp ce Andreas Möller a adăugat: **"Suntem la kilometri distanţă de forma noastră normală"**. Iar cel către care se îndreaptă toate săgeţile, antrenorul Nevio Scala, a fost laconic: **"Nu renunţăm!"** Michael Zorc (444 meciuri în liga) a înscris cel de-al 131-lea gol al său pe prima scenă.

ROSTOCK - KÖLN 1-2: Neuville (63) - Polster (27), Rösele (47). Esticii sunt la a 3-a înfrângere acasă. Un debut bun pentru noul coach al "ţapilor", Köstner, venit de la divizionara secundă SpVgg Unterhaching.

STUTTGART - HAMBURG 5-2: Yakin (2), Poschner (58), Hagner (65), Bobic (75, 79) - Dembinski (16), Yeboah (55). Până la acest joc, Stuttgart primise un singur gol acasă, iar Hamburg nu mai câştigase pe Daimler Benz Stadion din 26 mai 1984. Răducioiu n-a jucat, suferind o entorsă la unul dintre ultimele antrenamente.

Golgeteri: 10 goluri - Olaf Marschall (Kaiserslautern), 6 goluri - Ulf Kirsten (Leverkusen) şi Bernd Winkler (1860).

M.B.

Et. viitoare:

marţi 14 octombrie: Dortmund - Leverkusen, Hamburg - Karlsruhe, Hertha - Bochum, Wolfsburg - Bremen, Köln - Schalke. *Miercuri 15 octombrie:* Bayern - Stuttgart, Kaiserslautern - Bielefeld, Gladbach - 1860 München, Duisburg - Rostock.

Bundesliga

1. K'LAUTERN	9	7	1	1	20-10	22	+10
2. BAYERN	9	6	2	1	21- 9	20	+8
3. DUISBURG	9	5	1	3	11-11	16	+4
4. SCHALKE	9	4	3	2	9- 8	15	0
5. STUTTGART	9	4	2	3	17-10	14	-1
6. ROSTOCK	9	4	2	3	12- 9	14	-1
7. BREMEN	9	4	2	3	14-15	14	-1
8. BIELEFELD	9	4	0	5	12-11	12	-3
9. HAMBURG	9	3	3	3	14-16	12	0
10. KARLSRUHE	9	3	3	3	17-20	12	-3
11. LEVERKUSEN	9	3	2	4	17-14	11	-4
12. WOLFSBURG	9	3	2	4	12-16	11	-1
13. TSV 1860	9	2	4	3	13-15	10	-5
14. GLADBACH	9	2	4	3	12-14	10	-2
15. KOLN	9	3	1	5	13-19	10	-2
16. DORTMUND	9	2	3	4	15-14	9	-3
17. BOCHUM	9	2	1	6	12-19	7	-8
18. HERTHA	9	1	2	6	5-16	5	-7

SPANIA

FOC LA OVIEDO, HUIDUIELI PE NOU CAMP

Incredibil dar adevărat! Pentru prima dată în acest campionat jucătorii brazilieni, prezenţi în număr destul de mare în Primera Division, n-au marcat nici un gol. Totuşi stranierii au punctat de 18 ori, jucătorii autohtoni mulţumindu-se doar cu 9 realizări. Într-o rundă în care media spectatorilor pe cele 9 stadioane (meciul **Merida - Betis** s-a disputat luni seara, după închiderea ediţiei) a fost de 22.000, iar cea mai ridicată temperatură s-a înregistrat la Oviedo (24°C), cei mai mulţi fani au luat loc în tribunele stadionului Santiago Bernabeu, 90.000. **REAL - CORUNA 0-0.** La fluierul arbitrului Diaz Vega s-au aliniat următorii: **Real: Canizares - Panucci, Hierro, Karanka, Roberto Carlos - Amavisca (46, Victor), Redondo, Seedorf, Raul - Mijatovici, Suker (67, Morientes). Coruna: Songo'o - Armando, Paco, Naybet, Bonnissel - Bassir (83, Alfredo), Donato, Fran (65, Nando), Mauro Silva, Conceicao - Luizao.**

Cu 30 de minute înaintea partidei Lorenzo Sanz a fost reales în funcţia de preşedinte la Real, la vârsta de 54 de ani. Omul negru, internaţionalul Diaz Vega, a cam dat-o în bară, luând câteva decizii anapoda. Astfel, în minutul 24 n-a acordat penalty la faultul lui Songo'o la Mijatovici, în minutul 62 a mutat faultul lui Mauro Silva la acelaşi Mijatovici, comis la marginea careului, în interiorul suprafeţei de pedeapsă, indicând punctul cu var. A executat Suker, dar goalkeeperul camerunez a apărat, devenind eroul meciului! În fine, în minutul 78 a fost anulat nejustificat, pe motiv de ofsaid, golul lui Mijatovici.

Culmea este că la finele partidei cel mai necăjit a fost Ramis, rezerva oaspeţilor,ex-Real. Motivul? Acesta pierduse deja două rezultate la pronosport, chiar o dublă, iar la jocul Merida - Betis a mizat pe "2" solist, un pronostic considerat de el riscant!!

Remiza a fost consemnată şi în derby-ul Ţării Bascilor. **ATH. BILBAO - SOCIEDAD 1-1: Javi Gonzalez (40) - Craioveanu (72 - penalty).** Pentru a 5-a oară consecutiv Athletico nu reuşeşte să se impună în faţa Sociedadului (ultimul succes în 1992), oaspeţii obţinând primul punct extern în acest sezon. Astfel jucătorii gazdelor n-au putut să-i ofere un cadou antrenorului lor, Luis Fernandez, care a împlinit 38 de ani în cursul săptămânii trecute. După ce a înscris, Javi Gonzalez a aruncat tricoul, de desubt avâd altul pe care era scris numele celui mai bun prieten al său, fostul coleg, israelianul Revivo (acum la Celta)!

Prima satisfacţie în Spania pentru Claudio Ranieri. **VALLADOLID - VALENCIA 0-3: Vlaovici (7, 45), Julio Cezar (68 - autogol).** Suporterii gazdelor au scandat minute în şir numele fostului antrenor, Vicente Cantatore, pe banca tehnică a Valladolidului debutând croatul Srecko Kresici.

O altă victorie în deplasare. **OVIEDO - ATL. MADRID 0-2: Caminero (15), Vieri (44).** La madrileni a jucat şi Prodan, gratulat cu un "galben", dar românul a fost coautor la golul lui Caminero, fiind apoi înlocuit după pauză. În minutul 30, meciul a fost întrerupt deoarece a luat foc o pancardă deasupra galeriei gazdelor, în spatele porţii lui Atletico. Un pompier curajos a izbutit să stingă focul după 4 minute.

Primele două clasate continuă să obţină rezultate favorabile. **FC BARCELONA - TENERIFE 3-2: Oscar (6, 31), Luis Enrique (50) - Juanele (24), Paz (29).** Oscar a fost pentru prima dată titular în acest sezon, tehnicianul olandez Van Gaal fiind huiduit pe Nou Camp de cei 80.000 de aficionados. Asta pentru că Barca învinge, dar nu convinge.

COMPOSTELA - MALLORCA 2-2: Penev (19 - penalty), Ohen (25) - Amato (2 - penalty), Romero (77). Gazdele rămân în continuare fără victorie.

În rest, s-au consemnat rezultatele: **ZARAGOZA - ESPANOL 1-1: Garitano (68 - penalty) - Esnaider (84).** Suporterii oaspeţilor au fost bătuţi la pauză cu bastoanele de poliţia locală.

CELTA - SALAMANCA 4-1: Cadete (5), Mostovoi (22, 35), Juan Sanchez (86) - Taira (71 - golul etapei, voleu de la 35 de metri).

SANTANDER - GIJON 4-1: Correa (7, 25, 84), Bestchastnick (75) - Cheryshev (82). Pas greşit pentru noul tehnician al oaspeţilor, Antonio Maqueda.

În ultimul joc al rundei trecute a fost **Espanol - Merida 0-0.** Golgeteri: **Rivaldo** (Barcelona) - 5 goluri; **Luis Enrique** (Barcelona), **Amato** (Mallorca) şi **Correa** (Santander) - toţi cu 4 goluri.

■ **GHIŢĂ OCHIŞOR**

CLASAMENT

1. BARCELONA	5	5	0	0	15- 4	15	+6
2. MALLORCA	5	3	2	0	15- 7	11	+5
3. REAL	5	3	2	0	7- 1	11	+2
4. CELTA	5	3	2	0	12- 6	11	+2
5. TENERIFE	5	2	1	2	7- 8	7	+1
6. OVIEDO	5	1	3	1	7- 7	6	-3
7. ESPANOL	5	1	4	0	6- 4	7	+1
8. SOCIEDAD	5	2	1	2	5- 6	7	+1
9. SANTANDER	5	3	0	2	8- 7	9	0
10. ATL.MADRID	5	2	2	1	11- 5	8	+2
11. CORUNA	5	1	3	1	6- 4	6	0
12. COMPOST.	5	1	3	1	10- 9	6	-3
13. ZARAGOZA	5	1	3	1	8- 8	6	-3
14. BETIS	4	1	2	1	5- 5	5	-1
15. BILBAO	5	1	3	1	4- 5	6	-3
16. SALAMANCA	5	1	1	3	3- 8	4	-2
17. MERIDA	4	0	2	2	3- 6	2	-4
18. VALENCIA	5	1	0	4	5- 9	3	-3
19. GIJON	5	0	0	5	4-18	0	-6
20. VALLADOLID	5	0	0	5	2-16	0	-9

UNELE EXPLICAŢII

CÂINII LATRĂ, CARAVANA TRECE...

de Miki Junea

Sâmbătă, deşi etapa de B ne-a oferit o programare "la concurenţă", am ales, evident, din obişnuinţă, Poli - FC Inter. Chiar dacă îl respect în egală măsură şi pe Tavi Popescu, mai ales că am auzit că şi el este vânat de feluriţi "binevoitori", cam ca şi Viki Roşca... Din nefericire, astea-s vremurile...

De jos, de la buza tunelului de acces pe teren, am rămas uimit de atmosfera în care se poate juca un meci de fotbal. Înjurăturile aruncate din tribune se auzeau hăt departe, cam până-n Totalco, sau poate şi mai încolo, în orice moment, la orice pasă, după orice fază reuşită sau nu, la orice apariţie pe marginea terenului a antrenorului, maseurului, doctorului sau preşedintelui echipei timişorene! La final, un cor de huiduieli m-a făcut să cred că am greşit oraşul, ajungând printr-o rapidă translaţie, tocmai la... Sibiu! Într-atât de vehemente erau dezaprobările vis-a- vis de o, totuşi, victorie. De care, un organism şubred, aşa cum este acum Poli, avea absolută nevoie! În aceste condiţii, nu mi-a fost greu să înţeleg de ce, după o foarte scurtă perioadă în care Timişoara impunea respect, mai toţi desculţii vin aici puşi pe fapte mari, ba chiar cu pretenţii, Cam aşa cum s-a manifestat Jean Gavrilă, mai ales în repriza secundă, când am avut impresia pe-alocuri că ne va lua la bătaie!

Să ne mai întrebăm ce se întâmplă, cred că n-are rost , din moment ce jocul echipei nemulţumeşte în primul rând. Cum se ajunge aici, am încercat să deslușim în cadrul unei discuţii la ceea ce ar fi trebuit să fie o conferinţă de presă. Noi de noi, cum s-ar zice, în condiţiile în care "importanţa" seniorială a d-lui Jean Gavrilă i-a dictat acestuia eclipsarea totală... Pornind astfel de la echipă, am aflat că, în condiţiile în care nu mai există un nucleu cu personalitate în cadrul lotului, jucătorii sunt blocaţi psihic. Nu s-au pronunţat nume, dar există jucători care, la anunţarea echipei titulare din meciul oficial, sunt chiar fericiţi dacă nu joacă. Şi m-aş opri aici, nu neapărat din dorinţa de-a contracara aceste explicaţii, ci pentru că le consider cel puţin... interesante, ca să folosesc un eufemism.

În primul rând, labilitatea psihică nu se justifică decât într-un singur fel: lipsa valorii şi a spiritului de competiţie. Până acum, am crezut că doar adversarii pot fi labili psihic, atunci când vin la Timişoara pentru a limita proporţiile înfrângerii, nicidecum jucătorii unei echipe cu un obiectiv clar şi cu condiţii pe măsură. În al doilea rând, chestiunea reflectă lipsa mentalităţii de profesionist. Păi, dacă jocul în sine reprezintă pâinea, câştigul şi viaţa unui jucător de fotbal, cum este posibil ca el să fie fericit dacă nu este anunţat în echipa titulară de sâmbătă? Ce face el, jucătorul, în restul timpului? Munceşte altundeva, la negru, şi nu ştim şi noi? Şi-ajungem din nou la mentalitate. Ca să nu mai amintesc aici de concluziile foarte ciudate la care s-a ajuns, testând nivelul de inteligenţă al lotului. Mă-ntreb din nou, cum este posibil ca la o echipă numită academic, cu o personalitate în funcţia de preşedinte executiv, cu un distins profesor în funcţia de preşedinte al consiliului de administraţie, în fine, cu alte personalităţi prin conducere, să se discute, verde-n faţă, că asta e situaţia, nivelul de inteligenţă nesatisfăcător al lotului?

Deci, iată că la o discuţie nu prea lungă, ajungem la câteva concluzii care explică în mare măsură situaţia dificilă în care se afllă echipa fanion a Banatului. Care va rămâne astfel, indiferent de "binevoitorii" care roiesc prin jurul conducerii executive. Ni s-au confirmat câteva nume, deocamdată le ţinem pentru noi, însă ar fi mai bine ca domniile lor să se liniştească. În caz contrar, bine nu va fi pentru nimeni, cu atât mai puţin pentru echipă. În legătură cu asta, vreau să vă mai atenţionez asupra unui singur lucru: cu câţiva ani în urmă, ceea ce se întâmplă acum la Timişoara se petrecea la Oradea şi apoi la Arad. Scăpate de sub control, evenimentele au demolat FC Bihorul, iar acum UTA a luat-o pe aceeaşi pantă. Dacă nu se va pune piciorul în prag, urmează Timişoara. Cine are urechi de auzit să audă. Deocamdată, conducerea tehnică a echipei se bucură de cele trei meciuri care vor urma în deplasare. Dacă asta poate fi o bucurie...

ÎN VIZOR: EUROCUPELE

NEMŢII ŞI ELENII CONTINUĂ ÎN CORPORE

Germania şi Grecia vor avea satisfacţia să-şi urmărească cel puţin pentru încă o lună toate reprezentantele la lucru în Cupele Europene. Deşi au progresat în dauna unor echipe din Islanda, Finlanda sau Cipru, echipele din Bundesliga ne reamintesc de cele două trofee cucerite în ediţia trecută, tot 8 echipe încă în competiţii având şi Franţa, clacând doar cele două grupări de la Atlantic, Bordeaux şi Nantes. Toate cele 3 calificate în UEFA via Intertoto sunt încă în luptă pentru Hexagon. Italia, Spania, Olanda şi Belgia, surpriză plăcută, au înregistrat doar câte o victimă, dintre ţările "mici" doar Slovenia mai lăudându-se cu o grupare, Primorje Ajdovscina.

Cât despre Steaua, Militaru şi Ciocoiu au salvat la Bosfor onoarea fotbalului românesc de club. De altfel, dintre echipele campioane care au ratat calificarea în Champions League, fiind nevoite să se realinieze la startul Cupei UEFA, doar grupări din fostul bloc estic au progresat în turul 2, alături de Steaua, şi anume Croaţia Zagreb, Dinamo Tbilisi şi MTK.

CHAMPIONS LEAGUE... **Real, ca în vremurile bune**

În clasamentul celor mai bune cluburi în istoria Cupei Campionilor, Real Madrid, o lideră distanţată acum şi mai clar de Benfica, a ajuns la 107 victorii în 180 de partide disputate în 28 sezoane, trupa lui Heynckes încercând să reînvie vremurile de altădată. Ca şi madrilenii, Man. Utd., Borussia şi Bayern, câştigătoare în trecut sau foarte recent a trofeului în C 1, au acumulat două succese din tot atâtea meciuri.

Pe 22 octombrie vor avea loc jocurile: Parma - Borussia Dortmund şi Sparta Praga - Galatasaray, în grupa A, Manchester - Feyenoord şi Kosice - Juventus (grupa B), Dinamo Kiew - Barcelona şi PSV - Newcastle, în cea mai grea grupă ("C"), Rosenborg - Porto şi Real - Olympiakos, în "D", Besiktas - Göteborg şi Bayern - PSG, în "E", şi Lierse - Monaco şi Leverkusen - Sporting Lisabona, în grupa F.

CUPA CUPELOR... **Doar Tromsoe s-a chinuit**

15 dintre cele 16 calificate în turul II în C 2 n-au cunoscut eşecul în dublele manşe, semn al valorii scăzute a numeroase competitoare. Naţional, ca şi Apoel Nicosia, Vasutas, Slovan sau Erevan n-au reuşit să înscrie nici măcar un gol, ieşind dizgraţios! Doar norvegienii de la Tromsoe s-au "chinuit" în prelungiri, dar au dat la tragerea la sorţi de Chelsea, favorita bookmakerilor. În derby-ul de la 25 octombrie şi 8 noiembrie, Betis Sevilla - FC Copenhaga

CUPA UEFA... **Englezii, nici un succes în 8 jocuri!**

De la triumful lui Tottenham pe 23 mai '84, englezii nu s-au mai impus în UEFA. Dar nici n-au mai cunoscut dezamăgirea de marţea trecută, Liverpool şi Villa calificându-se chinuit, graţie golurilor marcate în deplasare, respectiv în prelungiri, bilanţul total al celor 4 fiind 0-5-3, cu doar 4 goluri marcate în 12 ore de fotbal!

Samp şi Deportivo au plecat steagul, meciul Spartak Moscova - FC Sion urmând să fie rejucat.

Meciurile tari pe 21 octombrie şi 4 noiembrie sunt: Ajax - Udinese, Schalke - Anderlecht, Bilbao - Villa şi Atletico Madrid - PAOK Salonic. Steaua va da piept pentru un loc în optimi cu corsicanii de la SC Bastia, triumfători în faţa lui Benfica graţie unei excelente discipline tactice.

Să ne lămurim mai întâi cu calificatle la mondiale şi barajele aferente pentru Franţa, şi apoi putem reveni la Cupele Europene...

OPR

PRELIMINARIILE CM '98 ÎN FAŢA ULTIMEI RUNDE

MAREA DILEMĂ: IL CALCIO SAU PREMIER LEAGUE?

Sâmbătă, 11 octombrie, se vor disputa ultimele 22 de partide din cadrul celor 9 grupe preliminare pentru CM '98, zona Europa. O mare parte din aceste jocuri sunt doar simple întâlniri de palmares, ele nemaiputând modifica ierarhia în grupe. Vor fi totuşi şi câteva aprige încleştări. Iată programul complet al meciurilor: **Grecia - Danemarca** şi **Slovenia - Croaţia** (gr. I); **Italia - Anglia** şi **Georgia - Polonia** (gr. II); **Finlanda - Ungaria** şi **Elveţia - Azerbaidjan** (gr. III); **Austria - Belarus, Suedia - Estonia** şi **Scoţia - Letonia** (gr. IV); **Rusia - Bulgaria** şi **Cipru - Luxemburg** (gr. V); **Malta - Iugoslavia, Cehia - Slovacia** şi **Spania - Feroe** (gr. VI); **Olanda -Turcia** şi **Belgia - Ţara Galilor** (gr. VII); **Irlanda - România, Islanda - Liechtenstein** şi **Macedonia - Lituania** (gr. VIII); **Germania - Albania, Portugalia - Irlanda de Nord** şi **Armenia - Ucraina** (gr. IX).

Formaţiile **NORVEGIEI, BULGARIEI, SPANIEI şi ROMÂNIEI** au obţinuit deja biletele la turneul final, nemaiavând cum să piardă locul întâi.

În cele ce urmează vom prezenta o scurtă avancronică la mult aşteptatul derby **Italia - Anglia.**

Pa stadio "Olimpico" din Roma, construit în 1953 şi restaurat în 1990, dotat cu 1.000 locuri de parcare şi cu o capacitate de 82.656 locuri, gazdele vor încerca să obţină cele 3 puncte, singura variantă pe care o au pentru a se califica direct la Campionatul Mondial. În cazul unei remize sau a unui succes al băieţilor din Albion, squadra azzurra va trebui să susţină un joc de baraj, locul întâi urmând să revină Angliei.

Este a 20-a întâlnire între cele două reprezentative, palmaresul fiind următorul: 7 victorii Italia, 5 remize, 7 victorii Anglia, golaveraj 27-23 în favoarea insularilor. Este a 10-a confruntare în "Cizmă", bilanţul arătând astfel: 4 succese "azzurre", 3 remize, două victorii engleze. Iată, pe scurt, istoria precedentelor 9 partide care au avut loc în peninsulă.

- *13 mai 1933*, Roma, scor **1-1**, goluri **Ferrari (4) - Bastin (24)**
- *13 mai 1939*, Milano, sor **2-2**, goluri **Biavati (49), Piola (64) - Lawton (19), Hall (77).**
- *16 mai 1948*, Torino, scor **0-4**, goluri **Mortensen (4), Lawton (23), Finney (70, 72).**
- *18 mai 1952*, Florenţa, scor **1-1**, goluri **Amadei (58) -Broadis (4)**
- *24 mai 1961*, Roma, scor **2-3**, goluri **Sivori (43), Brighenti (74) - Hitchens (39, 77), Greaves (86)**
- *14 iunie 1973*, Torino, scor **2-0**, goluri **Anastasi (38),Capello (52)**
- *16 noiembrie 1976*, Roma, scor **2-0**, goluri **Antognoni (36), Bettega (77)**
- 15 iunie 1980, Torino, scor **1-0**, gol **Tardelli (78)**
- *7 iulie 1990*, Bari, scor **2-1**, goluri **R. Baggio (72), Schillaci (86 - penalty) - Platt (82).**

După cum se poate constata, ultimele 4 jocuri au revenit italienilor.

SANDU USUSAN

UNGARIA

MTK L-A PUS PE GÂNDURI PE ANTRENORUL CROAŢIEI ZAGREB

Singura formaţie maghiară rămasă în cursă în eurocupe este campioana "en-titre", MTK Budapesta, care a remizat la Moscova, 1-1, golul oaspeţilor fiind marcat de Halmai (min. 80), după ce alb-albaştrii câştigaseră primul meci cu 3-0. În turul II al Cupei UEFA, MTK va întâlni pe Croaţia Zagreb. Ferencvaros, 2-1 cu OFI Creta (în tur 0-3) şi BVSC Budapesta, 0-2 cu Betis Sevilla (în tur tot 0-2) şi-au încheiat aventura în C3, respectiv C 2.

Înainte de a ne referi la etapa a 12-a, să punctăm rezultatul ultimului joc din runda a 11-a, disputat lunea trecută, după închiderea ediţiei. **VAC SAMSUNG - VIDEOTON 2-1**: **Nyikos (50), Kadar (54) - Korsos (52).** Eliminat: Horvath (Vac - min. 80).

Ultima etapă a fost animată de cele 3 succese externe. **ZALAEGERSZEG - FERENCVAROS 2-4**: **Nemeth (29, 61) - Dragoner (26), Zavadszky (42), Horvath (70), Schultz (82).** Au asistat 12.000 de spectatori, ambele echipe încheind jocul cu efective incomplete, Caşolţan, Nemeth, respectiv Limperger fiind eliminaţi.

UJPEST - VASAS 1-2: **Veber (22 - penalty) - Vaczi (44), Kuntici (80).** 80 de minute de dominare a gazdelor n-au fost suficiente pentru a obţine victoria, Vasas punctând la două din cele 3 contraatacuri periculoase pe care le-a avut.

SIOFOK - VAC SAMSUNG 1-2: **Pest (61) - T. Nagy (42), Andrasi (72).** Şi oaspeţii au acumulat 6 puncte în ultimele două întâlniri.

Scorul zilei l-au realizat "gâscanii". **MTK - FC STADLER 5-0**: **Orosz (30, 73), Lörincz (45), Illes (80), Kenesei (89).** La meci a fost prezent şi antrenorul lui Croaţia Zagreb, care a rămas pe gânduri după evoluţia elevilor lui Jozsef Garami.

Tot 5 goluri au văzut şi cei 15.000 de spectatori prezenţi pe arena unei noi promovate, **DIOSGYOR - HALADAS 3-2**: **Iakab (40), Bartis (65), T. Kovacs (84) - S. Kovacs (22), Gabala (36).**

KISPEST - VIDEOTON 2-0: **Matyus (40 - penalty), Baranyos (60).** Renasc speranţele gazdelor, în timp ce, după două eşecuri consecutive, antrenorul celor din Szekesfehervar, Laszlo Disztl, a fost demis, locul lui fiind luat, deocamdată, de fostul secund, Jozsef Szabo.

Trei jocuri s-au încheiat nedecis: **TISZAKÉCSKE - BEKESCSABA 0-0; GAZSZER AGARD - BVSC BUDAPESTA 1-1: Puskas (48) - Erös (22).** Pe banca tehnică a budapestanilor a stat noul coach, Bognar; **GYOR - DEBRECEN 1-1: Feher (38) - Ilea (81).** A doua remiză pe teren propriu a liderului, joc la care au asistat 10.000 de spectatori.

În clasamentul bomberilor conduce **Hamory** (Vasas), cu 9 goluri, urmat de **Balla** (Tiszakecske), cu 8 reuşite, şi **Ilea** (Debrecen), **Illes** şi **Orosz** (ambii MTK), toţi cu câte 7 goluri.

La finele acestei săptămâni, campionatul este întrerupt, sâmbătă, 11 octombrie, naţionala Ungariei evoluând la Helsinki, în preliminariile CM '98, având nevoie de cel puţin o remiză în compania Finlandei pentru a ocupa locul secund în grupă.

ŞTEFAN MARTON

N.B.1

1. GYOR	12	9	3	0	22- 9	30	+12
2. VASAS	12	8	2	2	27-15	26	+11
3. UJPEST	12	7	3	2	23-11	24	+3
4. MTK BUDAP.	12	7	2	3	26-12	23	+2
5. DIOSGYOR	12	6	2	4	21-12	20	-1
6. FERENCVAR.	12	6	2	4	24-17	20	+5
7. BVSC BUDAP.	12	5	5	2	21-17	20	+2
8. DEBRECEN	12	5	3	4	23-16	18	+3
9. VIDEOTON	11	4	4	3	17-16	16	+1
10. BEKESCSABA	12	4	2	6	8-27	14	-1
11. GAZSZER A.	11	3	4	4	17-14	13	-5
12. HALADAS	12	4	1	7	17-20	13	-5
13. TISZAKECSKE	12	3	4	5	20-25	13	-5
14. ZALAEG.	11	4	0	7	19-23	12	-6
15. VAC SAMS.	11	3	2	6	16-25	11	-4
16. KISPEST	12	3	0	9	10-24	9	-9
17. SIOFOK	12	2	1	9	9-20	7	-14
18. STADLER	12	1	4	7	7-24	7	-11

În lumea dezvoltată
cea mai eficientă
reclamă este cea
legată de SPORT!

FOTBAL vest
vă oferă ACUM, AICI,
această şansă, pentru că:

- Spre deosebire de celelalte ziare locale, este difuzat în judeţele ARAD + BIHOR + CARAŞ-SEVERIN + HUNEDOARA + TIMIŞ
- Este citit de populaţia activă, dinamică, "trecut din mână în mână"
- Reclama Dvs. în "Fotbal vest" nu este înghesuită în pagini exclusiv publicitare, ci este evidenţiată distinct, alături de cele mai interesante articole sportive

1900 Timişoara, str. Paris 2A ✦ Tel./fax: 056.190.656;190.128

ROŞCA ARUNCĂ PROSOPUL ALB-VIOLET

ŞUNDA DIN MÂNECĂ

FOTBAL vest

Anul VII Nr. 40 (292) ● 14-20 oct. 1997 ● 1500 lei

Se difuzează în ARAD, BIHOR, CARAŞ, HUNEDOARA, TIMIŞ

■ MAGNET ■ MAGNET ■ MAGNET ■ MAGNET ■

LUI GABI BIRĂU I S-A PROMIS O STATUIE ÎN FAŢA STADIONULUI

☛3

IERI A ARS LA POLI

Zi plină de tensiune, luni, în "Regele Ferdinand".

La prima oră, antrenorul Victor Roşca s-a prezentat în faţa echipei, anunţându-şi retragerea şi plecând ulterior spre Reşiţa.

În cursul zilei, după ce telefonul pe relaţia Prefectură - Primărie - Club s-a încins până la roşu, a fost numit un nou cuplu de antrenori: **AUREL ŞUNDA - OCTAVIAN ROŞCA**. Ştefan Bathory rămâne să se ocupe de pregătirea portarilor. Fostul secund, Viorel Vişan, va reveni la centrul de copii şi juniori.

DEZILUZII LA GARA MARE

GHIŢĂ CHIMIUC

☛7

"La CFR se joacă fotbal ca la ţară"

PĂRINTELE

☛2

Ne apărăm SĂRĂCIA, NEVOILE ŞI... NEAMUL!

VOCEA PORUMBELULUI TRĂGĂTOR

(nu iese cursă lungă fără sprintul din start)

De fiecare dată mi se întâmplă la fel. Când o echipă nu merge, vine câte unul şi-mi spune: ***"Nu trageţi în antrenor!"*** Iar, după câteva clipe, apar alţii şi urlă: ***"Împuşcaţi-l!"*** Dacă-l susţii, ca un făcut, dai cu ciocu-n gheaţă. Şi cum legile lui Murphy funcţionează şi în fotbal, şi în caz contrar ai tot ghinion, când te pui, îl razi, iar el dă douătrei tunuri şi, după aceea, cu pieptul bombat, îţi aruncă în faţa reportofonului flămând: ***"Nu dau nimic pentru presă! Şi aşa mi-aţi ridicat lumea-n cap!"***. Aşa au luat-o peste bot ziariştii italieni, în '82, când, după grupa mondială în care Italia n-a reuşit să câştige nici cu Peru, nici cu Polonia, nici cu Camerun, au tras cu bazooka în Bearzot! Dar, don Enzo l-a scos pe Paolo Rossi din mânecă, şi-a-ndesat pipa în gură şi a umilit, pe rând, Argentina, Brazilia şi Germania! Adică mai mult de jumătate din titlurile mondiale! I-a ieşit. Iar Bearzot le-a şuierat ziariştilor: ***"Ragazzi, mai aveţi de învăţat fotbal!"*** Bearzot a rezistat. Sacchi, peste ani, deşi măturase cu Milanul lumea, n-a rezistat. A fost demis. Deşi nu s-a tras cu foc automat în el. Simţind asta, probabil, Roşca, pentru a nu păţi ca Sacchi sau ca... Dembo, a plecat. Sunt convins că în adâncul sufletului său nu vrea să plece! A plecat însă datorită presiunii oraşului, datorită nevoii Timişoarei de performanţă. Şi, probabil, a orgoliului de a nu fi schimbat. Apropo de nevoia Timişoarei pentru performanţă, Octavian Popescu era sâmbătă decis să lase, şi el, UMT-ul. Din autorespect, sau din exigenţă faţă de sine. N-a făcut-o la intervenţia preşedintelui Şeţu, conştient că UMT-ul rămâne, totuşi, UMT. Îmi dau seama acum de avantajul pe care l-a avut Roşca la Reşiţa, unde imperativul nu era nici într-un caz promovarea cu orice preţ. Antrenorul de fotbal este un om foarte singur. Ca şi alergătorul de cursă lungă... Cursele antrenorilor însă deseori se rezumă la simple sprinturi, pe care dacă le ratezi, ratezi şi participarea la maraton. În fotbal, nu prea există răbdare pentru sprintul final... Şi Ghiţă Chimiuc pare decis să nu mai sprinteze în gol. Problema e cui şi-ar depune el demisia? Pentru că o demisie a lui Ghiţă ar însemna, practic, demisia CFR-ului ca echipă!

ION GOLUMBU

P.S.: A revenit Şunda! Variantă despre care se şoptea deja de o lună. În cuplu cu celălalt Roşca, Tavi. Şi asta se ştia de o lună, de când a fost demis de la Şag... Omul din mânecă, Relu Şunda, pleacă la drum pornind de la alte date. Dacă va promova, va fi Bearzot! Dacă nu, **nu** va fi Sacchi! Sper din toată inima să-i iasă cărţile ca şi lui Don Enzo, sau, dacă vreţi, ca şi lui Roşca, anul trecut, cu Reşiţa, pe care Victor a preluat-o tot la "minus", şi tot de pe locul al 'şpelea...

POLI ÎŞI LICITEAZĂ PORTARII

Rămâne URAI, pleacă ŢURCAŞ

VIAŢA DURA DIN "D"

MIRCEA STOINESCU: *"Obiectivul Lipovei este, evident, câştigarea campionatului"*

ION TALPEŞ: *"Ca potenţă financiară, locul nostru este în... campionatul judeţean"*

AUREL SCOROBETE: *"Pentru a scăpa de contracandidate, trebuie să le iei jucătorii!"*

AVANCRONICĂ FCM BACĂU - CSM REŞIŢA

Rosso-neri în căutarea unui gol pe arena moldovenilor

Mâine, 15 octombrie, băieţii din Valea Domanului vor face a 7-a deplasare la Bacău în ultimii 25 de ani. Interesant este faptul că în precedentele 6 jocuri susţinute în această perioadă în Moldova, reşiţenii nu au înscris nici un gol, obţinând (totuşi) un singur punct! Gazdele s-au impus de 4 ori cu acelaşi scor, 2-0, iar ultima dată la limită. Iată însă pe scurt istoria acestor confruntări:

● 2-0 la 27 august 1972, goluri marcate de Dembrovschi (27), şi **Rugiubei (81).**

● 2-0 la 7 octombrie 1972, "dublă" **Emeric Dembrovschi (12, 28)**

● 2-0 la 27 octombrie 1975, puncte realizate de **Volmer (25 - penalty), Chitaru (52).**

● 2-0 la 19 iunie 1977, marcatori **Volmer (37 - penalty), Antohi (50).**

● 0-0 la 2 octombrie 1977. La acest joc au asistat 8.000 de spectatori. La fluierul arbitrului Romeo Stâncan s-au aliniat formaţiile: **SC BACĂU: Mândrilă - Pruteanu, Lunca, Catargiu, Margasoiu - N. Florea (46, Panaite), Pană, Cărpuci - Chitaru, Vamanu (60, Botez), Antohi.**

CSMR: **Windt - Uţiu, Poraţchi, Hergane, Boţonea - Gabel, Portik, Bora - Atodiresei, Bojin, Florea.**

● 1-0 la 18 octombrie 1992, gol izbutit de **Firici (10).**

* * *

Sâmbătă, **CSM Reşiţa** va primi pe teren propriu replica **Forestei Fălticeni.** Este prima întâlnire între cele două formaţii.

ET. VIITOARE: Et.11 - ***miercuri, 15 octombrie***

AS Dâmboviţa - Gloria Bistriţa; Craiova - Oţelul; Dinamo - Steaua; Farul - Ceahlăul; FC Argeş - "U" Cluj; FCM Bacău - CSM Reşiţa; Fălticeni - Naţional; Petrolul - Sportul Stud.; Rapid - Jiul

Et.12 - ***sâmbătă, 18 octombrie***

Ceahlăul - FCM Bacău; CSM Reşiţa - Fălticeni; Gloria Bistriţa - Petrolul; Jiul - Dinamo; Naţional - Craiova; Oţelul - Rapid; Sportul Stud. - Farul; Steaua - FC Argeş; "U" Cluj - AS Dâmboviţa

TOP ŞI ANTITOP

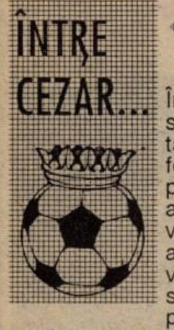

1. ELECTRICA. Într-un final de săptămână catastrofal pentru formaţiile din partea de vest a ţării, care evoluează în liga a II-a, ne-am văzut nevoiţi să-i plasăm pe primul loc al topului nostru pe băieţii lui Octavian Foale. Chiar dacă n-au evoluat prea grozav, alb-albaştrii au învins totuşi o formaţie care a speriat Timişoara în ultimii ani, Industria Sârmei Câmpia Turzii.

2. ŞOIMII PÂNCOTA. Trupa din Pâncota a oferit a 3-a corecţie elevilor lui Ionuţ Popa în acest campionat. Şi chiar pe terenul arădenilor.

3. FLORIN ARHILIE. Jucătorul lui AS Vladimirescu a izbutit 7 goluri în ultimele două runde, făcându-i pe cei de la Motorul-CFR Arad să-şi roadă unghiile că l-au cedat.

. . . .

73.. GLORIA REŞIŢA. Cea mai bine clasată echipă din acest colţ de ţară luptă cu ardoare, pe orice teren ar juca. Elevii lui Carol Oţil, deşi au pierdut toate cele 5 meciuri, afară au înscris 6 goluri, cu două mai puţine decât Poli, UMT şi UTA la un loc!

. . . .

2009. UMT. Echipa de la Pădurea Verde are cea mai subţire apărare din seria a II-a a Diviziei B, scoţând până acum de 20 de ori mingea din plasă!

. . . .

5633. POLI. În alţi ani în care alb-violeţii au evoluat în liga a II-a, 5 eşecuri erau înregistrate la finele campionatului, după 34 de etape!

. . . .

7251. FLACĂRA FĂGET. În fiecare săptămână trebuie să fie o echipă în eşalonul al IV-lea care să iasă în evidenţă, încasând o sumedenie de goluri. Noroc că la acest nivel nu prea sunt tabele de marcaj pe stadioane, altfel organizatorii ar fi puşi în postura de-a nu găsi cifre pentru a indica scorul!

. . . .

8921. GRIGORE BALEA. După eşecul suferit de echipa sa, CFR Caransebeş, în partida cu cei din Drăgăşani, căpitanul feroviarilor n-a găsit un lucru mai bun de făcut decât să se lege de redactorul nostru! Mai bine ar fi trimis Balea de vreo două ori mingea în poarta adversă şi acum era plasat pe o poziţie superioară în topul nostru.

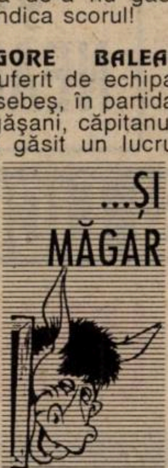

IOAN SDROBIŞ

FOTBAL VEST PHONE

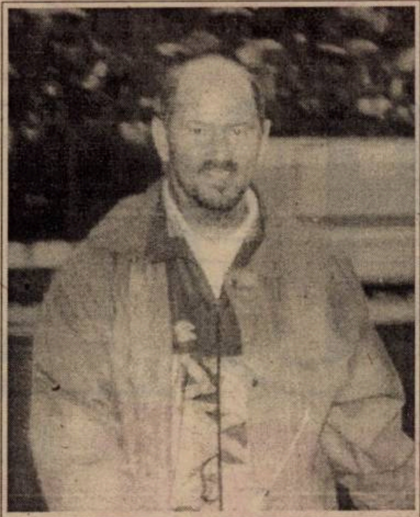

"NE APĂRĂM SĂRĂCIA, ŞI NEVOILE, ŞI NEAMUL"

A fost să fie ca primul interviu luat de mine profesorului Ioan Sdrobiş să fie făcut atunci când echipa era în pregătiri la Băile Herculane şi băieţii făceau din greu "saleuri şi fondante" - specialităţi de antrenament ale "Părintelui". Au urmat zece etape terminate cu un frumos +1 la adevăr. Acum, jucătorii fac aceleaşi specialităţi de cofetărie la Slănic Moldova, în plină campanie moldavă. L-am sunat pe profesor şi, ca la Herculane, dânsul mi-a răspuns cu amabilitate.

REP.: **V-am dus dorul, ne lipseşte frământarea tribunelor şi exploziile de la golurile Reşiţei. Ne sperie însă zvonurile că v-ar dori cei de la Ceahlăul...**

I.S.: Contractul e contract până-n vară. Chiar dacă el este întârziat ca plată la scadenţă. Dar, oricum, îl menţin.

REP.: **M-am speriat că-l denunţaţi şi ne părăsiţi. Ar fi culmea după ce echipa reşiţeană a "curăţat" nişte bănci tehnice, după ce a jucat cu echipele respective.. Ion Marin a plecat după 1-1 la Constanţa, Adrian Coca şi Mitică Marcu după înfrângerile de la Reşiţa, Halagian a luat "şutul" după înfrângerea din Valea Domanului şi cu turcii, iar Florin Marin a condus Ceahlăul pentru ultima oară în meciul cu CSMR. Faceţi acelaşi lucru şi cu Bacăul?**

I.S.: Poate dă Dumnezeu şi facem un rezultat bun acolo. Tare m-aş bucura pentru băieţi.

REP.: **A fost adus la tineret Frumoca...**

I.S.: Să vedem cum se va comporta.

REP.: **Pe cine aţi mai pus ochii pentru "minimercatto"?**

I.S.: David Radu şi Laczko.

REP.: **S-a vorbit de Ion Gigi...**

I.S.: Ei, e prematură treaba. Poate la iarnă, poate-n vară. Deocamdată nu discutăm de aşa ceva.

REP.: **Cum aţi desfăşurat "torturile" de la Slănic Moldova?**

I.S.: Două zile am făcut câte un antrenament uşor aerob şi apoi am 'băgat' treaba noastră.

REP.: **Din alea cu "biciul"?**

I.S.: Păi, ce să facem?! Fără asta nu se poate.

REP.: **Rezultatul va fi asemănător cu cel din startul campionatului?**

I.S.: Să dea Dumnezeu!

REP.: **Urmează o săptămână de foc...**

I.S.: Şi grea de tot. Şi toate-s grele de-acuma...

REP.: **Cum au răspuns băieţii la efort?**

I.S.: Normal. Că noi nu ne jucăm.

REP.: **Băgaţi repede în priză, nu se vor arde tot prea repede?**

I.S.: Sper să fi făcut treabă bună,

REP.: **Treabă bună ar fi cel puţin un punct la Bacău...**

I.S.: Ar fi o agoniseală la zestrea noastră.

REP.: **Nu v-am simţit reacţia la interviul lui Gheorghe Popa...**

I.S.: Timpul a dovedit dacă am sau nu dreptate. Am avut o răbdare de fier. Eu forte greu iau o măsură privind un jucător, dar dacă o iau, să ştiţi că o gândesc de zece ori. Am avut nevoie de linişte la echipă şi cu asta basta. Popa îi blocase cumva linia de plutire a lui Vali Boşca. Şi Boşca acum a devenit un portar foarte respectat. Şi cu Naţionalul, dar şi la Piatra Neamţ s-a văzut cât de bun este.

REp.: **La Ceahlăul aţi fost propus ca înlocuitorul lui Florn Marin...**

I.S.: A, nu, nici nu discut aşa ceva. Păi, aşa sunt propus la un sondaj chiar pentru echipa naţională! Ha, ha... Din patru nominalizaţi, unul am fost eu. Am altă treabă la ora actuală!

REP.: **A fost cazul Marius Bălean...**

I.S: E un jucător care poate fi folosit oricând pe banda dreaptă.

REP.: **Făcând o statistică asemănătoare cu cea a schimbării antrenorilor, iată că în ultimii 10-15 ani, Reşiţa a "furnizat" jucători altor echipe, cu predilecţie sau numai din linia de mijloc! Să exemplific: Marinescu, Potocianu, Panduru, Ciurea, Goanţă, Iovan. Păţim acelaşi lucru şi cu Ciocoi?**

I.S.: Ciocoi va deveni mâine-poimâine o mare vedetă. Şi Reşiţa se va mândri cu acest copil. La un nivel foarte înalt.

REP.: **Sunt de 28 de ani în Reşiţa, dar aşa aprecieri măgulitoare şi admirative ca la adresa Dvs. n-am auzit până acum. Se ştie că între dragoste şi ură nu este decât un mic pas. Ce se va întâmpla dacă se va călca odată strâmb? Poate cu Rapidul...**

I.S.: Nu, nu, nu! Nici nu vreau să mă gândesc la aşa ceva! Să termin acum treaba cu Bacăul, să rezolvăm apoi meciul cu Foresta. Să mergem apoi la Dinamo şi ajungem noi şi la Rapiduleţ. Îi primim şi noi pe ăia cu pâine şi cu sare ca pe alţii.

REP.: **De când v-aţi stabilit în Banat, v-aţi întâlnit cu Costică Rădulescu?**

I.S.: M-am şi văzut cu el la Timişoara. Îmi pare rău că el nu lucrează la Timişoara, cu el s-ar face o treabă extraordinară. Şi antrenorii tineri ar avea nevoie de experienţa lui. Bine a zis Cornel Drăguşin că acum conducătorii fug de antrenorii cu personalitate. Noi nu suntem din ăia pe care-i pot dirija cum vor ei.

REP.: **Poli a mai înregistrat un eşec. Ce ziceţi?**

I.S: Sunt problemele lor. Timişoara încă îl ţine pe Costică departe cu valoarea şi experienţa lui profesională. Asta pot s-o spun, dar restul nu mă interesează, sunt problemele lor. Avem problemele noastre, de ce să mă preocupe ale lor?!

REP.: **V-a lipsit galeria la Piatra Neamţ? Cred că şi la Bacău vor fi foarte puţini...**

I.S.: Sunt nişte oameni nemaipomeniţi. În România nu are nimeni la ora actuală, aşa o galerie ca a noastră. Şi nici un public atât de numeros şi de cald. M-aş fi bucurat să-i am mereu lângă mine. Iar acasă, aceşti oameni au creat o atmosferă incendiară ca-n Italia.

REP.: **Dacă erau la Piatra Neamţ, se putea scoate, poate, un egal?**

I.S.: Măcar dacă arbitrajul era omenesc. Toţi s-au mirat că eu n-am mai înjurat. Am zis, mi-ajunge 3 milioane amendă deodată. Acum dacă mă mai prinde comisia îmi dă 9 etape suspendare, aşa mi-au zis... Aţi văzut la "Repriza a III-a" ce-au făcut ăia acolo. Fault la Mutică, iar penalty dat aşa în bătaie de joc.

REP.: **A fost "Pinalti", acum vine Sechelariu...**

I.S.: Sper că băieţii să aibă mai multă încredere şi să lase deoparte arbitrajul şi să reuşim la Bacău cel puţin un egal.

REP.: **Urmează Huţu, apoi Copos...**

I.S.: Iar noi ne apărăm sărăcia şi nevoile şi... neamul!

PETRU FUCHS

MIŞCĂRI DE TRUPE

URAI RĂMÂNE, ŢURCAŞ PLEACĂ

După cum se ştie, Poli dispune la ora actuală de 4 portari: **Frunză, Urai, Ţurcaş** şi **Hotoboc.** Toţi 4 corespunzând din punct de vedere al conducerii tehnice. Cum era însă foarte greu ca să-i vină rândul fiecăruia să apere, conducerea alb-violeţilor a căzut de acord să-l împrumute până-n vară pe **Andrei Urai** la CSM Reşiţa, fără nici o pretenţie financiară. Astfel, goalkeeper-ul timişorean era reintrodus în circuitul de performanţă al primii ligi , existând posibilitatea de a-i creşte cota şi de-a putea fi eventual vândut în vară. Se pare însă că tranzacţia a căzut, deoarece a apărut oferta lui FC Naţional pentru **Petre Ţurcaş.** De altfel, acesta se şi antrenează cu gruparea bucureşteană, cu acordul clubului Poli.

SASU ÎNTRE 160 şi 400 DE MILIOANE

Vojvodina Novi Sad a întărit cele prezentate şi la FIFA, cum că nu există nici un contract semnat de **Marius Sasu** cu clubul iugoslav. Atât pe adresa clubului Dinamo, cât şi pe cea a FRF a sosit câte un fax prin care se înştiinţează acest lucru. Dacă FIFA va da dreptate Vojvodinei, atunci Poli va încasa grila de transfer de la Dinamo, una internă, care se ridică în jurul a 160 milioane de lei. În caz contrar, grila ar fi mult mai mare, una externă, ajungând până la 400 de milioane de lei. Era şi greu de crezut că **Sasu** ar fi putut să mai joace la gruparea iugoslavă, din moment ce preşedintele Şapurici a demisionat, iar antrenorul **Ljubko Petrovici** este şi el pe punctul de a pleca (cei doi fiind de fapt cei care l-au dorit pe timişorean).

SE APROPIE MERCATO

În perioada 1-3 noiembrie, cluburile din primele 3 ligi au posibilitatea să-şi mai întărească loturile, fiind permise rocade ale jucătorilor. La Poli, o primă noutate va fi revenirea lui **Marcel Băban**, pe care clubul Sparta Praga îl va împrumuta studenţilor pe o perioadă de 3 luni. Dacă evoluţiile lui **Marcel** vor fi corespunzătoare, se vor purta tratative pentru achiziţionarea definitivă a vârfului de atac. Până atunci, însă, acesta ar putea fi văzut la lucru chiar în partida de sâmbătă, cu liderul Gaz Metan Mediaş. Alb-violeţii mai doresc să-l transfere şi pe golgeterul UMT-ului, **Vali Miculescu.**

CSM Reşiţa este tot mai hotărâtă să-i racoleze pe **Arpad Laczko** şi **David Radu**, ambii de la concitadina Gloria. Cei doi se află însă sub contract cu cei din Govândari şi până acum rosso-neri nu s-au achitat nici de datoria pe Marius Bălean, sosit în vară de la trupa constructorilor.

Noul antrenor al UTA-ei, Gabi Birău, îşi doreşte în lot pe doi din foştii săi elevi de la Indagrara, **Ionel Ardelean** şi **Nescovici.**

FOTBAL vest
editat de
■ MAGNET ■
General manager
RICHARD ANDRESS
Str.Paris nr 2A Timişoara
Tel. 056 / 190.656
Fax 056 / 190.128
C.P. 490 O.P. 3 Timişoara
Director onorific MARCEL TOLCEA
Director DUKI POPOVICI
Redactor şef SANDU USUSAN
Director economic LASZLO MOLNAR
Colectivul redactional:
MARIUS BREAZU, OVIDIU PĂCURARIU, PETRU FUCHS, MIHAI COMŞULEA, CORNEL BOCIORT, CĂLIN VEGHEŞ
Redactori editorialişti MIKI JUNEA, OSCAR MANTO
Ideolog RADU SUCIU
Redactori colaboratori:
ŞTEFAN MARTON, GHIŢĂ OCHIŞOR, HORAŢIU OLARIU, FLORIN CĂRĂBAŞ, BRANKO VUIN, CIPRIAN URICAN, OVIDIU OLARIU, RENATO PITTINI, ALIN RADOVAN, MARIUS PANAITE, ALEXANDRU IZVERNARI, CIPRIAN TRANCĂ, BORKO IORGOVAN
Reporteri speciali NELU SERE, HORIA CIULEA
Tehnoredactare: CULTURAL srl
TIPAR WEST TIPO INTERNAŢIONAL
Timişoara, tel. 123.907

ÎN CĂUTAREA UNOR EXPLICAŢII

"Am zâmbit când Vişan mi-a spus: <<Ai grijă, aici e Timişoara şi e foarte greu!>>, dar uite că a avut dreptate."

VICTOR ROŞCA

REP.: **Ar fi cazul să discutăm puţin despre acest început de campionat, care pntru Poli este departe de aşteptări...**

V.R.: Da...

REP.: **Şi dacă Poli n-o învingea pe UTA la Arad, adică pe echipa de pe ultimul loc, acum era la -6...**

V.R.: Şi dacă am fi câştigat meciurile de acasă, eram pe locul 2.

REP.: **Dar nu le-aţi câştigat! Şi apoi nu vreau să mă refer doar la rezultate şi locul în clasament, ci în primul rând la joc! Oricum, până acum nu poţi să invoci ghinionul...**

V.R. Nu, nu. nu. Sunt de acord că jocul lasă mult de dorit şi în meciurile de acasă, în special, e foarte slab... Este o căutare... Ştii că am început ceva mai târziu pregătirile şi că am căutat soluţii pentru câteva posturi deficitare... Cred că am greşit că nu mi-am impus punctul de vedere... Prea repede se renunţă la pressing şi la circulaţia balonului la fel, când suntem în faza de atac...

REP.: **Astea-s nişte detalii...**

V.R.: Nu, nu vreau să intru în detalii. Ideea principală e că trebuia să-mi impun punctul de vedere. Chiar şi în vară când a fost perioada de transferuri, şi în timpul campionatului, în faţa jucătorilor.

REP.: **Şi de ce nu ţi l-ai impus?**

V.R.: Calităţile psihice ale jucătorilor de la Poli, cred eu, m-au făcut să-mi schimb această idee..

REP.: **În ce sens?**

V.R.: Adică la Poli nu există în joc acea răutate în sensul bun.

REP.: **Răutatea nu putea să o insufle antrenorul?**

V.R.: Da, dar asta depinde de caracterul jucătorilor cu care lucrezi.

REP.: **Dar tu în vară te-ai declarat mulţumit de lotul jucătorilor şi ai zis că ai venit la Timişoara pentru a promova cu Poli...**

V.R.: Bineînţeles. Şi nu mi-am schimbat acest gând niciodată. Sigur că acum e mult mai greu, dar nu renunţ...

REP.: **Al mai spus că echipa va începe să joace în etapa a patra sau a cincea şi uite, că-i deja a 10-a!**

V.R.: Am mai făcut o greşeală. Trebuia să mă gândesc mai mult înainte să declar - după trei rezultate bune cu UTA, Gloria şi în cupă -, că suntem pe drumul cel bun şi că Poli va ajunge acolo unde-i locul, adică în fruntea clasamentului. Asta probabil că i-a făcut pe jucători să se lase pe călcâie...

REP.: **Dar după aceea a fost dezastrul cu Alba Iulia şi jocul slab cu Sibiul. De ce nu s-au ridicat jucătorii înapoi... pe vârfuri? Şi apoi n-aţi jucat cu cine ştie până acum!**

V.R.: Cam ăsta-i nivelul seriei...

REP.: **Totuşi, Sibiul şi Alba Iulia sunt echipe care se gândesc mai mult la coada clasamentului decât la plutonul fruntaş!**

V.R.: Probabil că la fel s-au gândit şi jucătorii,abordând fără automotivaţie şi concentrare aceste meciuri.

REP.: **Spunea dl. Diminescu că mai bine veţi juca în deplasare. A venit deplasarea, i-ai dus pe jucători la Valea lui Liman şi... tot nimic.**

V.R.: Nu a fost foarte slab meciul de la Hunedoara, să ştii...

REP.: **Dar nici...**

V.R.: Eu nu prea discut despre arbitraj, dar în primele 10 minute am avut o ocazie clară. Kovacs scăpând singur, dar arbitrul a fluierat un fault imaginar în atac. Iar apoi am avut un penalty, lui Stoican fiindu-i luat piciorul clar ca lumina zilei. Cred altfel am fi discutat acum la 1-0 sau 2-0 pentru noi în primele minute.

REP.: **A fost 1-0 la pauză pentru Corvinul şi în repriza a doua tot n-aţi contat. Două şuturi spre poartă e cam puţin pentru pretenţiile lui Poli...**

V.R.: Bineînţeles că e aşa. Dar tuşierul nici nu ne-a lăsat să trecem de mijlocul terenului.. Nu dau vina pe arbitraj în proporţie de 70-80 la sută. Dar o mică parte... Bineînţeles că asta mobilizează şi adversarii care se văd împinşi de la spate. Adevărul însă e că ambiţia şi combativitatea nu a caracterizat-o pe Poli în acest campionat.

REP.: **Interesant este că şi după acest 0-1 de la Hunedoara, Silviu Lung, de exemplu, o vede pe Poli favorită. Şi alţii la fel. Dar, în ochii mei nu mai poate fi favorită. Repet, nu din cauza rezultatelor sau a locului din clasament, ci datorită jocului slab. Nu văd nici o perspectivă. Până una-alta, Poli a dat gol în deplasare doar la Arad!**

V.R.: N-am ce să-ţi spun pentru că mă contrazic rezultatele, asta e clar. Da' şi eu tot pe Poli o văd încă principala favorită la promovare.

REP.: **Te aştepţi la nişte măsuri ale conducerii împotriva ta?**

V.R.: Nu m-ar mira în contextul ăsta. La -3 la "adevăr" şi pe locul 13 orice e posibil... Ce măsuri decât să înlocuiască antrenorul, nu? La asta te referi?

REP.: **Doar întreb!**

V.R.: S-ar putea. Eu n-am înţeles altceva. În vară s-a retrogradat şi nu s-a luat nici o măsură. n-a fost scos nici un jucător din lot...

REP.: **A fost schimbat antrenorul.**

V.R.: Aşa e. Mai mult, am participat, la invitaţia preşedintelui, la negocierea contractelor cu jucătorii. Culmea e că unii jucători au primit contracte mai mari decât le aveau cu un an în urmă, când erau în prima ligă.

REP.: **Bine, dar la Poli s-a schimbat conducerea şi noul preşedinte are probabil altă optică...**

V.R.: Corect, dar eu, jucător, după ce am retrogradat pot să cer nişte bani dar la atingerea obiectivului, adică la revenirea echipei acolo de unde a căzut cu mine în teren! Nimeni nu-şi face nici o mustrare de conştiinţă, ia totul ca normal. Ori nu e normal de loc! Mi se pare ciudat ca unor jucători să li se pară totul normal să treacă aşa senin peste toate aceste rezultate începând cu retrogradarea...

REP.: **Normal ar fi ca tu să "scuturi" atmosfera!**

V.R.: Am încercat, am încercat! Şi ai văzut ce presiuni sunt şi din interior şi din exterior. E greu. Mie mi-a spus Vişan: ***"Bă ai grijă că aici e Timişoara şi aici e foarte greu!"*** Am zâmbit atunci, dar uite că a avut dreptate.

REP.: **Tot aud de presiuni. Şi dl. Diminescu vorbeşte de presiuni. Ce presiuni, cine face presiuni? Presiunea publicului? Mi se pare normală! Timişoara nu poate fi mulţumită cu locul 13, sau cu un 2-1 chinuit cu Sibiul! E clar! Ce alte presiuni? Văd că viceprefectul Ostaficiuc a fost la Hunedoara ca şi viceprimarul Borza! Nu se poate spune că nu e interes în jurul clubului, cum se întâmpla altă dată. Eu sunt de părere că sunt curente pozitive.**

V.R.: Adevărat. Nu cred să prind la altă echipă aşa ceva. Prefectura şi primăria să mă susţină la rezultatele pe care le-am avut. Şi presa la fel. E marea mea părere de rău.

REP.: **Ai avut o presă foarte pozitivă. Discutam chiar cu colegii din redacţie că dacă un alt antrenor, de exemplu cum a fost Ion Moldovan la UTA, îl "rădeam". Nu te-am adus noi la Poli, cum se spune, dar lobby ţi-am făcut. Meritat, zic eu, pentru succesul pe care l-ai avut la Reşiţa.**

V.R.: Şi îţi pare rău?

REP.: **Nu. Îmi pare rău că Poli nu merge. Şi locul în clasament este o înfrângere a presei locale, deşi asta are mai puţină importanţă...**

V.R.: Dar nu s-a terminat campionatul.

REP.: **Din punctul meu de vedere perspectivele sunt sumbre...**

V.R.: Orice început e greu. Au fost schimbări în echipă, e o perioadă grea dar asta nu înseamnă că trebuie să ne smulgem părul din cap.

REP.: **Nici nu prea am avea ce smulge! Problema e însă că acest început se prelungeşte prea mult. Se amână saltul!**

V.R.: Aici ai dreptate!... În orice caz mi-e greu să explic şi nici nu cred că are rost să caut motive. Ce a rămas de făcut e: **"Ciocu' mic şi la muncă!"** Altă variantă nu e... Trebuie încă mult lucrat la mentalitate, la combativitate şi chiar la calităţile atletice. Noi zicem că avem cea mai bună echipă, dar uşor-uşor ne dăm seama că ba nu-i una, ba nu-i alta... Probabil că la asta s-a referit Iosif Rotariu când a spus că nu prea o vede bine pe Poli pentru că nu are antrenor timişorean. Nu cunosc bine realitatea din Timişoara. Şi nu ştiu dacă voi avea timp s-o cunosc...

DUKI POPOVICI

Acest dialog a avut loc prin telefon, duminică seara târziu. Este evident că Victor Roşca nu era decis de a face pasul spre demisie. Un semnal primit, însă, probabil mai târziu, sau noaptea ca sfetnic l-au făcut pesemne să nu mai aştepte posibila demitere şi să se despartă de echipă, din proprie iniţiativă, luni dimineaţă...

---

dialoguri inerente

GAVRILĂ BIRĂU

"Dacă voi evita retrogradarea, mi s-a promis o statuie în faţa stadionului"

REP.: **Gabi, se pare că destinul tău fotbalistic este legat de UTA. Ai fost numit de mai multe ori antrenor, ai fost schimbat, după care ai revenit de fiecare dată. De fapt, a câta oară eşti numit pe banca tehnică a alb-roşilor?**

G.B.: Este a şaptea numire a mea ca antrenor la UTA. De trei ori am fost secund, rând pe rând la Nicolae Dumitrescu, Viorel Mateianu şi Gheorghe Multescu, şi de patru ori antrenor principal.

REP.: **De această dată, datele problemei sunt altele: UTA se află pe ultimul loc al clasamentului diviziei B. Ai dat dovadă de mult curaj acceptând acest post. Ce altceva te-a determinat să faci acest pas?**

G.B.: Mulţi mi-au spus că am mult curaj, dar tocmai situaţia precară a echipei m-a ambiţionat. Şi în definitiv, trebuia să fie cineva antrenorul echipei. De ce să nu fiu eu? Te rog să fi convins că dacă era bine la UTA, atunci nu eram eu cel ales, ci cu siguranţă cineva din Bucureşti, Timişoara sau din altă parte. M-am înhămat la această muncă grea, vrând să dovedesc acelora care nu au avut încredere în mine că voi schimba în bine situaţia echipei.

REP.: **Cum s-au derulat evenimentele care au dus la numirea ta la UTA?**

G.B.: Luni, 6 octombrie, mă aflam acasă când am primit un telefon de la Alexandru Dan, care m-a invitat la club. Viorel Sima a venit după mine cu maşina şi aşa am ajuns la sediul clubului. De faţă au fost Viorel Vancea, Viorel Sima, Alexandru Dan, Teodor Gherle, Ioan Ienciu şi Marin Lupaş. Mi s-a spus că au de gând să mă numească antrenor principal, iar antrenor secund va fi numit Francisc Tisza. Mi-au cerut părerea, eu răspunzând că în principiu sunt de acord, mai ales că eram antrenor liber după demisia din vară de la Indagrara. În plus, m-am simţit onorat de propunerea făcută. Detaliile legate de viitorul meu contract ca antrenor urmează să le discutăm cât de curând. Cu toate că am discutat ulterior cu Francisc Tisza, acesta nu a dorit să accepte postul de antrenor secund din motive personale. În aceste condiţii, secundul meu a rămas Alexandru Gaica.

REP.: **Acelaşi Sandu Gaica, care ţi-a fost jucător atât la UTA cât şi la Cugir. Acceptarea lui ca secund este o continuare a relaţiilor voastre sau una impusă de club?**

G.B.: Cu Sandu am avut unele probleme când a fost jucător. El a fost un tip guraliv, impulsiv, dar acum, la treizeci şi patru de ani, s-a maturizat, el devenind un om maleabil şi ascultător. Văd că vrea să înveţe mult pentru ca să devină un antrenor bun.

REP.: **Acum trei ani era să fii numit antrenor la UTA, ai fost, de fapt, pentru câteva ore antrenor, dar jucătorii nu te-au acceptat apărând fenomenul de respingere. Câţi dintre cei care te-au refuzat, mai sunt în actualul lot de jucători?**

G.B.: Nu mai este niciunul! Atunci jucătorii mi-au reproşat verbal: **"Iar ai venit să ne omori şi să ne dai afară?"** Când am văzut cum stau lucrurile, am părăsit singur echipa. De data aceasta, a fost un caz mult mai fericit, am văzut pe feţele jucătorilor că mă acceptă.

REP.: **Cunoşti bine actualul lot de jucători?**

G.B.: În afara lui Bogojel îi cunoscu bine pe toţi. Pe unii i-am urmărit şi când jucau la alte ehipe, iar pe alţii i-am avut chiar jucători.

REP.: **În vară, după ratarea barajului de promovare în divizia C cu CFR Caransebeş, ai părăsit echipa Indagrara. Ce ai făcut în acest răstimp?**

G.B.: După ratarea barajului am simţit o mare decepţie deoarece am dorit mult să câştig atunci, să culeg roadele muncii de un an de zile. Nu am reuşit şi nu vreau să dezgrop morţii, dar cunosc nişte culise care sunt reale dar care nu mai are rost acum să le dezvălui. În această perioadă am urmărit multe meciuri de divizia C şi D şi m-am ocupat de propria familie.

REP.: **De fapt, oficial ai fost numit astăzi (n.r. - 9 octombrie) la echipă...**

G.B.: Într-adevăr, şi am efectuat două antrenamente cu băieţii.

REP.: **De cine ai fost prezentat în faţa echipei?**

G.B.: De preşedintele Flavius Domide şi de vicepreşedintele Viorel Vancea.

REP.: **Vei încheia un contract ferm cu UTA sau tot pe o înţelegere verbală?**

G.B.: Am menţionat că nu accept postul de antrenor fără contract. Doresc să am o siguranţă. Dl. Flavius Domide a menţionat că în data de 15 octombrie (nu ştiu de ce această dată!) vom încheia un contract pentru un an de zile.

REP.: **Ştie toată lumea situaţia de acum a echipei UTA, care a ajuns la minus 10 în clasamentul adevărului. Cum îţi explici tu această stare de fapt?**

G.B.: Eu zic că s-a plecat la drum puţin greşit, atât din partea conducerii cât şi din partea foştilor antrenori. Nu era permis să porneşti într-un campionat greu şi dur numai cu jucători tineri sau foarte tineri, care abia au terminat junioratul. În această serie este extrem de greu să te menţii. În plus, jucătorii consacraţi nu au jucat nici ei cu nimic mai bine. A mai apărut şi neşansa în câteva jocuri. S-a zis că se formează o echipă pentru următorii ani, după care se încearcă promovarea. La vremea respectivă am spus că acest aspect are două tăişuri, chiar dacă vreau să cresc echipa pentru ce o fac? Să joc la Certej, sau la Prundu Bârgăului? Trebuiau încă patru-cinci jucători cu experienţă şi, cu siguranţă, nu s-ar fi ajuns aici.

REP.: **Probabil că în perioada de transferuri (1-3 noiembrie) veţi aduce jucători rutinaţi...**

G.B.: Este o preocupare a tuturor de a completa lotul actual cu doi-trei jucători de valoare. Noi continuăm să punem bază pe jucătorii din judeţul nostru.

REP.: **V-aţi gândit la acest lucru probabil şi din punct de vedere financiar. Nu este totuna să aduci jucători din altă parte sau să aduci jucători din divizia D...**

G.B.: La ora actuală, este greu să convingi un jucător să vină la UTA, ţinând cont de situaţia echipei. Precizez că am întocmit o listă cu zece jucători din judeţul nostru, din care sper că cel puţin patru îi vom putea legitima la noi.

REP.: **Dar nu va fi prea târziu? În cazul nefericit când UTA nu va învinge pe Vega Deva şi Electroputere Craiova, la Arad, situaţia va fi şi mai dramatică...**

G.B.: Niciodată nu este prea târziu! Nici nu vreau să mă gândesc că aceste două partide nu le vom câştiga. În caz contrar, nu mai are rost să investim şi să aducem jucători.

REP.: **Care este situaţia lui Dan Boloş? A fost sau nu scos din lotul echipei?**

G.B.: Boloş are o ruptură musculară, se prezintă zilnic la teren, face gimnastică medicală. Eu am încredere în acest băiat şi refuz să accept ideea că mă minte.

REP.: **Dar situaţia lui Emil Şerban?**

G.B.: S-a prezentat la club şi mi-a spus textual: **"Nea Biro, vreau să-mi rezolv problemele mele cu clubul. Nu am nimic cu echipa sau cu dumneavoastră."** Mi-a promis că mă va căuta după discuţia cu conducerea clubului, dar nu a mai venit. Am înţeles din spusele conducerii că din această săptămână se va prezenta ,la echipă.

REP.: **În cazul în care vei reuşi să eviţi retrogradarea cu UTA, vei considera că ai reuşit o mare performanţă?**

G.B.: Dacă voi reuşi acest lucru, mi s-a promis că îmi va fi ridicată o statuie lângă cea a lui Iosif Petchovski din faţa stadionului!

OVIDIU PĂCURARIU

TERENUL NEUTRU N-A FOST UN ATU

ELECTROPUTERE - U.M.T. 4-0 (2-0)

Stadion "Ion Oblemenco", teren moale, averse de ploaie, spectatori: 500.
Arbitri: S. Burloi (Galați) - I. Purcaru, D. Lăzărescu (ambii București).
Observator: Gh. Chivescu (Pitești).
Cartonașe galbene: Răducanu, Niculescu, Băltărețu, Răcelescu.
ELECTROPUTERE: Ungurianu 7 - Paraschiv 6,5 - Didu 5,5, Mieilă 6,5, Sevastița 6 - Fabian 6 (67, Băltărețu 5,5), Ștefănică 6, Dogaru 6,5 (cpt.) (78, Sima), Bucuroaia 6,5 - Răducanu 7, Niculescu 7,5 (83, Vasiu).
Antrenor: Nicolae Ungureanu. Pe bancă: Rinder - Trăistaru.
UMT: Chimiuc 7 - Răcelescu 5 - Varga 6, Mihai 6,5, Bărbosu 5,5 - Paleacu 5, Contescu 5 (64, Iordache 5), Miculescu 5 (58, Radu 5), Ploscariu 5,5 (81, Miclea) - Trandu 5,5, Petre 6.
Antrenor: Octavian Popescu. Pe bancă: Popovici - Andreaș.
Au marcat: BUCUROAIA (min. 4), șut - centrare cu stângul, de la 16 metri, din apropierea liniei de margine, bară-transversală-gol la colțul lung, peste Chimiuc, plasat defectuos; RĂDUCANU (min. 33), șut plasat din "D"-ul careului mare, în stânga lui Chimiuc, care a atins balonul, marcatorul rămânând fața-n fața cu goal-keeperul timișorean la pasa în adâncime trimisă de Fabian; DOGARU (min. 51), din penalty, executat liftat peste Chimiuc; NICULESCU (min. 69), "stâng" din lovitură liberă de la 30 metri, în vinclul din dreapta lui Chimiuc.

3 SPECTATORI ÎN VALEA ROȘIE, 500 PE "ION OBLEMENCO"

La unica vizită umetistă în Valea Roșie în liga secundă, din postura de lanternă roșie, 0-0 la 30 mai 1971, au asistat doar 3 spectatori! Da, ați citit bine, pentru că în aceeași duminică după-amiază, la concurență, pe Centralul din bănie "U" Craiova și UTA se luptau în prima ligă, Ion Oblemenco aducând victoria gazdelor încă din minutul 4.

Sâmbătă, pe o burniță pornită încă din debutul meciului, au asistat doar 500 de spectatori, adăpostiți sub acoperișul tribunei principale! Între aceștia, și Tilihoi, Cămătaru, Beldeanu, dar și Narcis Mohora.

Electroputere a disputat acest meci pe "Ion Oblemenco", stadionul DJTS Dolj, datorită faptului că uzinele care patronează al doilea club al Craiovei nu mai asigură căldura și apa la arena din Valea Roșie tocmai în zilele de meci. Neajungându-se încă la o înțelegere, nu se știe însă dacă Ciurea & Co. vor juca și în continuare pe aceeași arenă ca și "U", sau vor reveni la... matcă.

ÎN MINUTUL 2 LA MEDIAȘ, ÎN 3 LA DEVA, ÎN 4 ÎN BĂNIE...

Alb-negrii au clacat pentru a doua oară consecutiv cu 0-4 în deplasare datorită unei evoluții slabe în faza defensivă, primind pentru a treia oară gol în primele 5 minute. Un portar titularizat în premieră în B II '97 - '98 a limitat proporțiile scorului, reparându-și greșeala de la faza deschiderii premature a scorului.

"Putem considera că jucăm pe teren neutru, pentru că nu-i totuna să mergi la ei în Valea Roșie, sau să vii aici", admiteau umetiștii înaintea partidei, cu speranța într-un prim punct extern în acest sezon. Cu Bărbosu fundaș stânga, Contescu la închidere, Ploscariu titularizat, ca și la Mediaș, și cu Trandu revenit după accidentare, UMT-ul a pornit din nou deconcentrată meciul, fără să închidă jocul, și în nici 200 de secunde Niculescu a scăpat din marcaj, singur cu Chimiuc, goal-keeperul oaspeților boxând cu greu în corner dreptul tare al nouarului din Bănie. În urma executării cornerului, Bucuroaia l-a lăsat ca la teatru pe Chimiuc și gazdele s-au dezlănțuit, profitând de inexistența jocului umetist la intercepție. Chimiuc a parat excelent în minutele 8 și 15 în fața lui Niculescu, mai întâi "cap" din 4 metri nemarcat, apoi "drept" la rădăcina barei dintr-o "liberă" la 17 metri inventată de arbitru. Craiovenii au încercat în permanență lansările în adâncime cu mingi pe jos, în urma unei asemenea faze desprinzându-se la 2-0, la doar un minut după ce Niculescu lucrase splendid o minge pe stânga, deschizându-l cu un lob pe Bucuroaia, care însă nu l-a bătut din 6 metri pe Chimiuc. De altfel, schimbările permanente de direcție și demarcările lui Niculescu și Răducanu i-au năucit pe fundașii umetiști, mai deloc susținuți de un mijloc dezlânat.

Oaspeții n-au avut un joc combinativ la mijloc, mizând doar pe acțiuni individuale, care, odată stinse la 30 metri de poartă, erau o sursă de contraatac pentru olteni. La reluare, Niculescu a încheiat un eficace triunghi de pase cu un șut la firul ierbii de la 20 metri, respins în extremis de Chimiuc, peste un sfert de oră atacantul craiovean spărgându-și ghinionul dintr-o fază fixă de efect, cu al patrulea său gol stagional, și pecetluind prima victorie acasă pentru Electro după șapte săptămâni!

Umetiștii au încercat în van în final să-și spele rușinea, dar Radu a irosit unica mare ocazie de gol, singur cu portarul, la pasa lui Ploscariu, iar goal-keeperul Ungurianu a salvat providențial de lângă bara sa dreaptă baloanele expediate de Petre, "cap" în minutul 75 la centrarea lui Trandu, respectiv șuturile din minutele 87 și 90.

Ca și în primele cinci deplasări în liga a II-a din '91 - '92, când a încasat tot 16 goluri, UMT-ul își confirmă statutul de echipă modestă, care se bazează pe punctele câștigate la Pădurea Verde.

MIHAI COMȘULEA

la cald... la cald... la cald... la cald...

NICOLAE UNGUREANU (antrenor Electroputere): **"Nu știu dacă echipa va respecta obiectivul promovării, care și-a pierdut din esență, în urma ultimelor trei înfrângeri consecutive. Pasa neagră din care încercăm să ieșim se datorează numeroaselor accidentări. Astăzi am jucat destul de bine în fața unui adversar care are meritul de a fi evoluat deschis."**

Ungureanu, care a aniversat 41 de ani în ziua jocului, n-a putut beneficia de serviciile liderului de echipă Biță, accidentat acum patru etape, respectiv a lui Șoavă și Ciurea (35 ani duminică), accidentați în meciul de cupă de la Târgu Jiu, cu Rovinari, iar Niță este încă suspendat. Atât Ungureanu, cât și secunzii săi Nicolae Negrilă și Marian Bâcu, au fost colegi de echipă la "U" Craiova între 1984 - '87 cu Octavian Popescu. Ungureanu, jucător între '75 și '77 la Electro, a plecat în '87 la Steaua, în vreme ce Popescu, în aceeași vară, la Oțelu.

OCTAVIAN POPESCU: **"Nu știu ce să mai fac după acest eșec cu greșeli individuale și un joc slab în faza defensivă."**

JUCĂTORUL MECIULUI — CLAUDIU NICULESCU

(21 ani, lansat de CSȘ Slatina, în al II-lea său sezon cu Electro): **"Aveam nevoie ca de aer de 3 puncte, cu care sper că am ieșit din pasa neagră. Ne-a convenit să jucăm pe terenul mare de aici, desfăcându-i mult mai ușor decât pe suprafața noastră strâmtă din Valea Roșie."**

BRICIU, ACCIDENTAT

Flavius Briciu, tânărul închizător al UMT-ului, n-a făcut deplasarea la Craiova, datorită unei accidentări. **"El și-a pierdut însă și încrederea, clacând în jocul său în plan psihic. L-am lăsat să-și revină"**, ne-a spus Vali Caraivan, antrenorul secund.

UN PĂTRAR CU GHINION PENTRU POPESCU & CO.

Cu numărul 4 la gazde a evoluat și fundașul stânga Sevastița, component în sezonul trecut al Industriei Sârma Câmpia Turzii, unde UMT-ul a încasat un 0-4 sec, ca și în ultimele două ieșiri, la Deva și Craiova. Să fie atât de mare decalajul valoric între C și B, din moment ce alb-negrii au suferit afară tot atâtea corecții (5), câte încasaseră în întreg sezonul trecut? Sau siguranța defensivă conferită de jocul lui Utfineanț lipsește mult în economia jocului umetist?

BURLOI INVENTEAZĂ UN PENALTY DUPĂ PAUZĂ

Centralul gălățean a împins jocul în prima parte în favoarea gazdelor. În minutul 51, la un balon lung lansat de craioveni, **Răcelescu** a făcut preluarea cu pieptul în colțul careului mare, Burloi și asistentul său "văzând" însă henț...

GRĂDINIȚA ARĂDEANĂ TRAGE SEMNALUL DE ALARMĂ

la cald... la cald... la cald... la cald...

STELIAN BADEA: **"Am întâlnit un adversar bine pregătit, care s-a agățat de rezultat. Bine că am depășit acest moment în fața lanternei clasamentului, pentru că și în campionatul trecut am avut probleme cu echipele slab clasate. Cred că UTA nu își merită locul în clasament. Probabil dacă se va consolida financiar, își va reveni. Mi-au plăcut Plisca și Volocaru."**

GAVRILĂ BIRĂU: **"Îmi pare foarte rău că am pierdut pentru că am fi meritat un egal. Băieții au fost și un pic timorați, dar satisfacția mea este că astăzi au jucat bine. Sper că odată cu rezolvarea problemelor financiare, după 15 octombrie, în urma promisiunilor pe care la avem, echipa să nu retrogradeze. Cred că abia peste patru ani UTA va redeveni o echipă care să se bată pentru promovare"**.

Penalty

*Apropo de faza deschiderii scorului, părerile sunt împărțite. Președintele UTA-ei, Flavius Domide spunea după meci că **"a fost penalty, pentru ca orice infracțiune în careu se pedepsește"**. Cu siguranță, un contact între Preda și Lingurar a existat, dar faza a fost determinată de cel puțin trei momente-cheie: 1) faptul că atacantul gazdelor l-a întors mult prea ușor, de două ori pe Mogoșanu; 2) că Lingurar nu a fost mai atent în talonarea lui Preda și, mai ales, 3) faptul că a fost vorba de o infracțiune comisă împotriva unui jucător al gazdelor. Deci, penalty clar?*

Debut pentru Gavrilă Birău

Aflat la primul său meci în actualul sezon pe banca UTA-ei, antrenorul Birău s-a agitat în permanență pe marginea terenului, dând sfaturi jucătorilor săi pe toată durata primei reprize. În cea de-a doua parte însă, el nu a mai fost la fel de activ, poate datorită efortului din primele 45 de minute dar și din cauza ploii nemiloase care a căzut în ultima jumătate de oră a meciului.

JUCĂTORUL MECIULUI ALIN VOLOCARU

...care a evoluat bine la marcaj și ori de câte ori a avut ocazia, l-a amenințat pe portarul Bratu: **"A fost un meci greu, dar pe care puteam chiar să-l câștigăm. Arbitrajul n-a fost cu noi. Trebuie neapărat să câștigăm meciul cu Deva."**

DACIA PITEȘTI - UTA 2-1 (1-0)

Stadion Ștefănești Argeș, teren bun, timp ploios, spectatori 200.
Arbitri: C. Frățilă (Constanța) - C. Safta (Iordăcheni), Gh. Olaru (Rm. Vâlcea).
Observator: Z. Erdei (Slatina).
Cartonașe galbene: C. Ivan, Diță, Volocaru.
DACIA: N. Bratu 5,5 - D. Radu 6 - Diță 6, Florea 6 (60, Dima 6), Mocanu 6, Ciobanu (cpt.) 6,5 - Badea 5, Feraru 6, Preda 7 (67, Chivescu 6) - M. Nicolae 5 (46, C. Ivan 6).
Antrenor: S. Badea. Pe bancă: Păduraru, C. Pană.
UTA: Grozav 6 - M. Mogoșanu 5,5 - Lingurar 5,5, Botiș 6,5, Volocaru 7, Panin 6 - Plisca (cpt.) 6,5, Todea 5, Bogojel 6, Ciubăncan 5 (63, Baciu 6,5) - Turcan 5,5.
Antrenor: G. Birău. Pe bancă: Irimia, Bangău, Roșca, Oprean.
Au marcat: Preda (min. 22) din penalty, acordat în urma unui contact corporal între acesta și Lingurar. Șut la semiînălțime în stânga lui Grozav, plecat pe minge: PREDA (min. 51), pătruns în careu pe partea stângă, l-a driblat pe Lingurar și a trimis, de la 12 metri, în colțul lung al porții lui Grozav: VOLOCARU (min. 57) care a trimis în plasă de la 5 metri balonul centrat de Panin, peste care a sărit Turcan.

Parcă se vede ceva...

...să fie oare lumina de la capătul tunelului? Să fie oare meciul de la Ștefănești primul semn că, totuși, UTA a început să crească și că numărul de puncte va fi scris cu două cifre?

Judecând doar prin prisma meciului cu Dacia, se pare că ar trebui să răspundem "da" la întrebările precedente. Asta și pentru că, după cum s-au mișcat cele două combatante sâmbătă și UTA este pe locul 18, Dacia n-ar fi trebuit să fie mai sus de poziția a 17-a.

Cu puțină șansă, UTA ar fi putut aduce de la Ștefănești primele sale puncte externe din acest campionat. Jocul pe care l-a practicat, situațiile de gol pe care și le-a creat precum și valoarea scăzută a adversarei au fost tot atâtea argumente valide pentru un rezultat bun. Având o defensivă destul de sigură și bine plasată, în care au excelat Volocaru și Botiș și un constructor în creștere de formă - Plisca - oaspeții au reușit să înghesuie adversarii în jumătatea proprie, mai ales după minutul 60. Mai mult, introducerea lui Baciu și urcările în ofensivă ale lui Panin au creat o serie de ocazii mari la poarta lui Bratu, care a bâlbâit aproape toate mingile care i-au tranzitat careul. UTA ar fi putut marca încă din debutul partidei, dar Lingurar și Țurcan au ratat șanse bune în minutele 2 și 11, Plisca ratând și el în minutul 43. Marile șanse au fost însă după pauză, în minutele 66 și 68 când Plisca și Baciu au trimis puțin pe lângă barele porții lui Bratu.

Gazdele s-au impus datorită sclipirilor mijlocașului stânga Preda, care a speculat eficient ieșirile ofensive ale lui Lingurar și imobilitatea lui Mogoșanu de a fi un adevărat libero. Pe măsura trecerii timpului, oboseala și-a spus cuvântul, astfel că finalul partidei a fost marcat de gâfâielile băieților lui Stelică Badea. Ei au obținut toate punctele puse în joc, chiar dacă au avut doar 3 ocazii de gol și 3 șuturi pe spațiul porții în 92 minute de joc (am inclus aici și penalty-ul).

Impresia generală rămasă în rândurile spectatorilor și ale oficialilor prezenți a fost aceea că UTA este o echipă bună și de viitor, chiar dacă prezentul este mult mai sumbru decât pare. Nimeni nu și-a putut explica de ce o echipă având acești jucători și jucând de asemenea manieră încheie clasamentul. Explicația ar fi că echipa mai trebuie să crească. Probabil mai este nevoie de încă un an pentru ca cei 11 de pe teren să formeze un mecanism funcțional. Asta pentru că, mai ales în prima repriză, UTA a semănat cu o trupă de băieți veseli care vin să joace în curtea școlii, care n-au nimic prestabilit în joc și care se caută nu din priviri ci strigându-se unul pe celălalt. Jocul mai are până să curgă după scenarii clar înțelese, iar mingea nu se mai întâlnește cu omul după a patra pasă... E bine însă că jucătorii trag, pun sufletul și se zbat. Atât doar că timpul nu prea (mai) are răbdare, iar Divizia C este, totuși, o rochie prea ponosită chiar și pentru o bătrână doamnă...

CĂLIN VEGHEȘ

UTA, echipamentul și sponsorii

La Pitești au evoluat într-un echipament simpatic, având însă o singură, dar foarte semnificativă deficiență: absența numelui unui sponsor în spațiul destinat special în acest scop, pe pieptul tricourilor. Dacă ne gândim la legătura investiție - propagandă - câștig existentă în România... Poate că după 15 octombrie, dată la care se referea antrenorul Birău, lucrurile se vor schimba. În bine...

Dacia... Pitești?

Formația argeșeană își are sediul și își dispută meciurile în comuna Ștefănești. Asta însă nu va mai dura mult timp, pentru că, din câte spuneau gazdele, echipa ar urma să se mute, mai ales pentru a avea o asistență cât mai mare la... nu, n-ați ghicit, nu la Pitești, ci la Mioveni, unde tocmai se construiește o bază sportivă modernă. Actualul teren al Daciei nu arată, oricum, în nici un caz decât ca cel al unei echipe din liga a 4-a, cel mult a 3-a. Și pentru că am intrat în intimitatea gazdelor, cantonamentul dinaintea jocului cu UTA nu s-a mai făcut la Bascov (deh, finanțele!) ci la sediul "Dacia Service" din... Ștefănești!

CLASAMENT

Echipa	TOTAL						ACASĂ					DEPLASARE					Adevăr
1 GAZ METAN	10	7	0	3	17-9	21	5	5	0	0	12-1	5	2	0	3	5-8	+6
2 ASA TG.M.	10	6	1	3	18-12	19	5	5	0	0	12-1	5	1	1	3	6-11	+4
3 MOTRU	10	6	1	3	17-12	19	5	5	0	0	12-5	5	1	1	3	5-7	+4
4 SATU MARE	10	6	1	3	17-13	19	5	5	0	0	12-5	5	1	1	3	5-8	+4
5 FC MARAM.	10	5	2	3	19-17	17	5	4	0	1	11-6	5	1	2	2	8-11	+2
6 UNIREA DEJ	10	5	1	4	16-12	16	5	5	0	0	13-4	5	0	1	4	3-8	+1
7 DACIA	10	5	1	4	14-15	16	5	5	0	0	12-6	5	0	1	4	2-9	+1
8 ALBA IULIA	10	5	0	5	10-11	15	5	4	0	1	7-1	5	1	0	4	3-10	0
9 GLORIA	10	5	0	5	13-15	15	5	5	0	0	7-1	5	0	0	5	6-14	0
10 ELECTRO	10	4	1	5	14-13	13	5	3	1	1	10-5	5	1	0	4	4-8	-2
11 ARO	10	4	1	5	12-12	13	5	3	1	1	6-3	5	1	0	4	6-9	-2
12 INTER SIBIU	10	4	1	5	12-12	13	5	4	1	0	8-1	5	0	0	5	4-11	-2
13 CORVINUL	10	4	1	5	10-11	13	5	4	1	0	9-3	5	0	0	5	1-8	-2
14 UMT	10	4	1	5	15-20	13	5	4	1	0	13-4	5	0	0	5	2-16	-2
15 POLI	9	4	0	5	13-12	12	5	3	0	2	10-6	4	1	0	3	3-6	-3
16 CFR CLUJ	9	3	1	5	7-12	10	4	3	0	1	5-4	5	0	1	4	2-8	-2
17 VEGA DEVA	10	2	3	5	10-16	9	5	2	2	1	8-6	5	0	1	4	2-10	-6
18 UTA	10	1	2	7	9-19	5	5	1	2	2	6-8	5	0	0	5	3-11	-10

Argeșul, patria țuicii!

Înainte de partidă, gazdele au tratat oficialii cu câte un pahar cu țuică fiartă. Dintre toți degustătorii, cel mai "afectat" a fost centralul Frățilă, care a dat câteva decizii discutabile, începând cu penalty-ul acordat gazdelor și continuând cu o serie de faulturi inexistente dar sancționate. Sau, dimpotrivă, nesancționând deloc, alteori mai aspru câteva intrări vizând picioarele combatanților.

ÎNVINSĂ ŞI LA HUNEDOARA, POLI SE FACE DE RÂS ÎN TOATĂ ŢARA

CORVINUL - POLI 1-0 (1-0)

Stadion "Corvinul", timp ploios, teren greu, îmbibat cu apă, spectatori 2.000
Arbitri: Al Crişan (Bucureşti) - B. Caţaroş, G. Petrache (ambii din Călăraşi)
Observator: Gheorghe Ionescu (Bucureşti)
Cartonaşe galbene: Bordean, Stoica, Micu, Haidiner, G. Radu, Procorodie
CORVINUL: Ceclan 6 - Sterean 6 - Bordean 6, Haidiner 7, Dinu 6 (75, Ţibichi) - Chezan 6, Procorodie 5,5 Bardac (cpt.) 6,5 (78, Chira), Stoica 6,5 (66, Neiconi 6) - Păcurar 6,5, Costăchescu 6
Antrenor: Romulus Gabor. Pe bancă: Opric, Cireş
POLI: Frunză 6,5 - Bealcu 6,5- Moroşanu 5,5, Pelici 6, G. Radu 6, Stoican 5 (65, Micu 4,5) - Călin 6, Ayeni 5,5 (46, Gherman 6), Kovacs 5,5, Velcea (cpt.) 5,5 (75, Igbinosa), Ibrahim 5,5
Antrenor: Victor Roşca. Pe bancă: Urai, Mada
A marcat: HAIDINER (min. 42), cu o splendidă lovitură de cap, din centrul careului mare, la o lovitură liberă executată de Stoica, de la 14 metri lateral dreapta.

Poli nu mai sperie pe nimeni

Câştigând destul de lejer confruntarea de la Pădurea Verde, cu UMT-ul, miercurea trecută, în Cupa României (scor 3-1, goluri marcate de Călin, Ayeni şi Kovacs, respectiv Miculescu), Poli părea a fi în stare să obţină un rezultat favorabil şi la Hunedoara. Dar când trimiţi doar două şuturi pe spaţiul porţii adverse (Velcea şi Kovacs) şi cu o singură ocazie mai clară de gol, şut Kovacs de la 8 metri lateral, respins de Ceclan în corner, nu poţi aspira la cele 3 puncte şi cu atât mai puţin la o eventuală promovare. Cu Ibrahim izolat în faţă, prin "cleştele" Sterean - Haidiner, cu cei 4 mijlocaşi prea lenţi şi aflaţi prea departe de poarta adversă, în majoritatea acţiunilor, timişorenii n-aveau cum să-i surprindă pe jucătorii gazdelor.

Corvinul, chiar dacă i-a pierdut în vară pe Marius şi Daniel Dăscălescu, pe Ciorea şi Mitrică, a rămas o formaţie tenace, care pune "osul" şi luptă pentru fiecare minge. Dacă prima repriză era mai normal să se încheie la egalitate, după aspectul jocului, la reluare, când toată lumea se aştepta la o replică mai consistentă din partea timişorenilor, băieţii lui Romică Gabor se puteau desprinde, ratând ocazii favorabile prin Stoica, Păcurar (singur cu Frunză), Costăchescu şi acelaşi Stoica. Ce-a făcut însă Poli? Ei bine, oaspeţii au ajuns o singură dată în careul Corvinului, când Velcea n-a putut concretiza. În rest, acţiunile de atac s-a oprit undeva pe la 20-25 de metri, ce-i drept, uneori şi cu concursul tuşierului Petrache, complet depăşit în unele momente, semnalizările sale fiind eronate.

Cert este că Poli n-are atac... În sprijinul acestei afirmaţii este şi crunta realitate că foştii divizionari A n-au găsit drumul spre gol în 5 din cele 9 jocuri disputate până acum în eşalonul secund. Treaba merge din ce în ce mai prost. Faptul că au lipsit la Hunedoara Vlaicu (accidentat) şi Ivan (suspendat) nu poate fi o scuză.

Ne-am săturat să auzim aceeaşi lozincă din partea adversarilor, după un succes în faţa timişorenilor: **"Poli este o echipă bună şi tot ea va promova în final."** Oameni buni, au trecut 9 etape şi echipa fanion a Timişoarei se află pe un loc retrogradant! Realitatea este că Poli nu mai sperie pe nimeni. Se impun măsuri severe, dacă se doreşte stoparea acestui tur al ruşinii prin ţară, alb-violeţii ajungând ciuca bătăilor.

SANDU USUSAN

la cald... la cald... la

ROMULUS GABOR: "Am câştigat astăzi un meci deosebit de greu. Îi felicit pe băieţii mei pentru efortul depus. La începutul reprizei secunde puteam chiar să ne mărim avantajul, dar am ratat din situaţii foarte bune. Lupta pentru promovare cred că se va da între FC Baia Mare şi Poli Timişoara. Corvinul, dacă şi-ar fi putut menţine jucătorii plecaţi în această vară, putea să se gândească la un obiectiv mai îndrăzneţ."

MIRCEA PASCU: "Am jucat slab. Am întâlnit astăzi un adversar pe care-l puteam învinge. Dacă am fi câştigat la Hunedoara şi cu punctele pe care sperăm să le obţinem în jocul restanţă de la Cluj, cred că am fi ajuns din nou să contăm în lupta pentru promovare. Nu sunt mulţumit nici de rezultat şi nici de jocul practicat şi nici de evoluţia câtorva jucători. Va trebui să analizăm aprofundat lucrurile şi să schimbăm ceva."

"NEAMŢU" NU S-A LĂSAT PĂCĂLIT DE AFRICAN

Pentru travaliul depus, pentru modul în care s-a achitat de sarcinile defensive şi pentru spectaculosul gol marcat, l-am desemnat ca jucător al meciului pe stoperul gazdelor, **Daniel Haidiner**. "Neamţu", cum îl alintă suporterii hunedoreni, se află la a 4-a realizare a sezonului, prima în prima parte a unui meci, el înscriind câte un gol şi în poarta lui ARO Câmpulung, ASA Tg. Mureş şi UTA.

Cel care este şi arbitru divizionar D, a avut sarcina să-l anihileze pe nigerianul **Tajudeen Ibrahim**. Iată ce ne-a declarat **Haidiner** la finele partidei: "Sunt bucuros că am înscris, dar sunt şi mai fericit că am câştigat astăzi. Ibrahim este foarte dificil de ţinut, fiind un jucător tenace, direct pe poartă. Astfel că am şi văzut un cartonaş galben, al doilea în acest campionat. Îmi pare rău de acest lucru, dar n-am avut ce face."

ŞI AYENI A AJUNS SĂ DEA INDICAŢII

Jocul lui Poli a adus destule nemulţumiri şi pe banca tehnică. Astfel, pe lângă antrenorul principal, **Victor Roşca**, cel care a stat mai mult în picioare, privind deseori meciul de la marginea gazonului, au mai ieşit din cabina rezervată oaspeţilor şi secundul **Viorel Vişan** şi organizatorul de competiţii, **Adrian Manea**, pentru a da indicaţii. În minutul 80, a ţâşnit de pe bancă până şi **Bosun Ayeni** (înlocuit la pauză), el adresându-se conaţionalului său, **Igbinosa**, care n-a respectat sarcinile primite!

AR FI FOST SUFICIENTĂ ŞI PLOAIA

Terenul de joc a fost foarte greu, îmbibat cu apă, în unele locuri, în special în apropierea băncilor de rezerve, fiind de-a dreptul impracticabil. Acest lucru nu s-a datorat doar ploii căzute timp de câteva ore la Hunedoara. Organizatorii, neaşteptându-se, probabil, ca vremea să se înrăutăţească, au copiat modelul celor de la Şimleu, udând gazonul cu o zi înaintea partidei!

DOAR GHIŢĂ CHIMIUC A AVUT BAFTA LA HUNEDOARA

Aceasta a fost a 14-a vizită a studenţilor la Hunedoara, în ultimi 25 de ani. De 13 ori au triumfat gazdele, ultima dată în primăvara lui '95, tot în liga a doua, scor 2-0, prin golurile marcate de **Costăchescu** şi **Mitrică.** Singurul succes timişorean datează de la 11 aprilie 1992, scor 3-1, puncte înscrise de **Marian (35)**, respectiv **Rosenblum (15)**, **Bătrânu (22)**, **Băban (36).** Trebuie menţionat faptul că atunci pe banca suferinţelor la alb-violeţi a stat **Ghiţă Chimiuc.**

SUPORTERII AU FOST LA ÎNĂLŢIME

Galeria hunedoreană şi-a încurajat pe tot parcursul întâlnirii favoriţii, având un repertoriu destul de vast. Lăsând la o parte unele obscenităţi, fanii gazdelor merită sincere felicitări. Ca, de altfel, şi băieţii din Commando Viola, sosiţi pe arena "Corvinul" cu două autocare. La finele partidei, mai mulţi jucători timişoreni au găsit puterea să-şi salute suporterii. Mai mult, **Pelici şi Călin** s-au dus chiar până la gard, în partea unde au fost amplasaţi tifosi alb-violeţilor.

CELEL. REZULTATE B2:

FC Baia Mare - ASA Tg. Mureş 3-1: Ghinda (12, 38, 52) - Miclea (51)
Gaz Metan Mediaş - Unirea Alba Iulia 3-1: Iorga (22), Hanc (65), Nastai (75) - Oprea (82)
Unirea Dej - CFR Cluj 2-1 Şuvăgău (6, penalty), Corujan (17) - Sime (78)
Vega Deva - Olimpia Satu Mare 2-2: Grosu (44), Popa (87) - Farcău (24), Negrea (82). Eliminat: Iodi (Olimpia, min. 41)
Inter Sibiu - ARO Câmpulung 2-1: M. Szegedi (71), Pogăcean (87) - Dumitrescu (56).

REZULTATE B1:

Dunărea Galaţi - Midia Năvodari 3-1; Dunărea Călăraşi - FC Oneşti 0-2; Metalul Plopeni - Astra Ploieşti 0-0; Nitramonia Făgăraş - Metrom Braşov 1-2; Dacia Brăila - FC Braşov 1-3, FC Bucovina - Poiana Câmpina 3-1; Gloria Buzău - Petrolul Moineşti 1-2; Rocar Bucureşti - Politehnica Iaşi 3-1; Tractorul Braşov - Precizia Săcele 2-0.

În clasament: 1. **Astra Ploieşti** 26 p (23-6); 2. **FC Oneşti** 25 p (31-11)... 16. **Gloria Buzău** 9 p (11-22); **Poiana Câmpina** 8 p (11-17); 18. **Dunărea Călăraşi** 2 p (6-30).

ET. VIITOARE: **Et.11 - sâmbătă, 18 octombrie:** Alba Iulia - Unirea Dej; ASA Tg.M. - Electroputere; CFR Cluj - Motru; Corvinul - Inter Sibiu; Gloria Reşiţa- Dacia Pit.; Poli - Gaz Metan; Satu Mare - FC Maramureş; UMT - ARO; UTA - Vega Deva

---

GLORIA ÎNVINSĂ DE DOUĂ EUROGOLURI!

MINERUL MOTRU - GLORIA REŞIŢA 3-2 (1-1)

Stadion "Minerul", teren îmbibat cu apă, chiar noroios pe alocuri, timp: a plouat pe tot parcursul partidei, spectatori 500.
Arbitri: M. Andrei (Salonta) - G. Badea, M. Stanciu (ambii Bucureşti)
Observator: Petre Mehedinţu (Timişoara)
Cartonaşe galbene: Mirea - Laczko, Beloia.
MINERUL: Cernea 4 (11, Niţă 4) - Ispas 6 - Mustaţă 6, Bălan 6.5 (63, Nedelea 7), Mirea 6.5 - Militaru 6 (63, Ioniţă 6), Napu (cpt) 7, Chiriţă 7.5, Mocioi 7 - Gh. Petre 6, Axinte 6.5
Antrenor: Silviu Lung. Pe bancă; Papa, Cioară.
GLORIA: Ianu 6 - Costescu 7.5 - Tuluc 6, D. Radu 6.5, Mitar 7, Decuseară 7 - Laczko 6, Bichir 5, Chiş 6, Beloia 6.5 - Dumitru 6.5 (82, G. Ciucur).
Antrenor: Carol Oţil. Pe bancă: Benga, Copocean, Ababi, Banc.
Au marcat: LACZKO (min. 1), cu capul, după centrarea lui Decuseară şi prelungirea lui Beloia, cu concursul decisiv al portarului Cernea, care a scăpat balonul în plasă după ce îl prinsese; CHIRIŢĂ (min. 10), după ce i-a rezistat atacului lui Laczko şi l-a driblat şi pe Ianu; NEDELEA (min. 76), cu un şut senzaţional de la 20 m, mingea lovind transversala înainte de a intra în poartă; BELOIA (min. 80), din apropiere, la o gravă greşeală a portarului Niţă, care a scăpat în faţă mingea centrată de Decuseară; NAPU (min. 87), bară-gol, printr-un voleu de senzaţie de la 18m.

Costescu şi ai săi ar fi meritat egalul

Deşi a plouat tot meciul, uneori torenţial, sâmbătă am văzut un joc bun la Motru, cu răsturnări de rezultat, cu cinci reuşite, cu două goluri de senzaţie, cu scorul pe muchie de cuţit până în final. Cu tot terenul greu, ambele echipe au făcut o lăudabilă risipă de energie. Apărându-se excelent, cu o singură ezitare la primul gol primit, Gloria regretă punctul pierdut, mai ales că a fost învinsă datorită a două execuţii de excepţie. Dar, tot atât de adevărat este că a înscris de fiecare dată datorită greşelilor "de grădiniţă" a celor doi portari motreni.

Văzându-se conduse din primele secunde, gazdele, în prima parte, au împins jocul spre buturile lui Ianu, au încercat să-şi creeze superioritate pe stânga, prin triunghiul Mocioi - Chiriţă - Gh. Petru, dar prea multe şi clare ocazii de gol nu şi-au creat. Gloria a încercat mereu să mute jocul pe partea dreaptă, pe "banda" lui Decuseară, dar în faţă, deşi s-a zbătut foarte mult, Dumitru a rămas cam izolat. Abia în minutele în care s-a văzut condusă echipa oaspete a forţat atacul, dându-şi seama însă prea târziu că poate fi şi foarte periculoasă.

Până la urmă, elevii lui Silviu Lung au obţinut victoria de pe zona centrală, acolo unde Chiriţă l-a plimbat cu abilitate pe Bichir, lăsând spaţii libere pentru coechipierii săi. Paradoxal e că Gloria a pierdut în repriza a doua, una foarte echilibrată. Şi sigur că nu se întâmpla aşa - cu un sfert de oră înaintea fluierului final gazdele îşi pierduseră răbdarea - dar două şuturi ne-au reamintit ce frumos e uneori fotbalul. Sigur, spre tristeţea acestor curajoşi şi demni de admirat jucători reşiţeni, care, cu toate problemele financiare prin care trec, continuă să-şi apere cu dăruire şi modestie şansele.

DUKI POPOVICI

Jucătorul meciului... MIHAI COSTESCU

"A fost un meci greu, având în vedere şi condiţiile total potrivnice şi terenul denivelat. Gazdele datorită acestor condiţii poate merită victoria, deşi după aspectul jocului meritam un egal. Asta-i fotbalul, mergem mai departe..."

Din şi dedesubt tribună

- Deşi Minerul se află pe locul 3, la doar 2 puncte de lider, la Motru nimeni nu vorbeşte de promovare. Firesc, pe undeva, din moment ce la întreprinderea minieră au fost disponibilizaţi 6.000 de ortaci, până acum cotizanţi pentru fotbal cu câte 1% din salariu. Unde-s vremurile de acum doi ani, când 200 de mineri au fost scoşi din mină pentru a regazona terenul brazdă cu brazdă...
- Crainicul stadionului prezintă echipele şi programul etapei pe fond muzical, în stil de disk-jockey! A dat-o însă sâmbătă în bară cu marcatorii reşiţeni... Belona şi Laszlo! În plus, nu s-a sincronizat cu arbitrul de centru. Înaintea partidei a cerut un minut de reculegere în memoria lui Sebastian Domozină. Publicul s-a ridicat în picioare, dar jucătorii, neştiind, făceau ultimele mişcări de încălzire. După prima atingere de balon, când centralul Andrei a dat semnalul minutului de reculegere, galeria locală, derutată, a început să cânte...

la cald... la cald...

CAROL OŢIL:

"Consider că mai aproape de adevăr era un rezultat de egalitate. Din păcate, s-a greşit la primul gol al gazdelor, pe care puteam să-l evităm printr-un fault tactic la 40 de metri. Dacă intram cu 1-0 la pauză, Motru juca într-un stres deosebit. Remarc întreaga echipă pentru efortul depus, în condiţiile unui teren deosebit de greu".

SILVIU LUNG:

"Am jucat cu handicapul a două goluri pe care le-am primit datorită unor greşeli nepermise ale portarilor mei, care practic au înscris pentru reşiţeni. A fost un meci frumos, disputat cu multă sportivitate. Am avut şi norocul a două goluri de excepţie".

ECHIPA FOTBAL vest

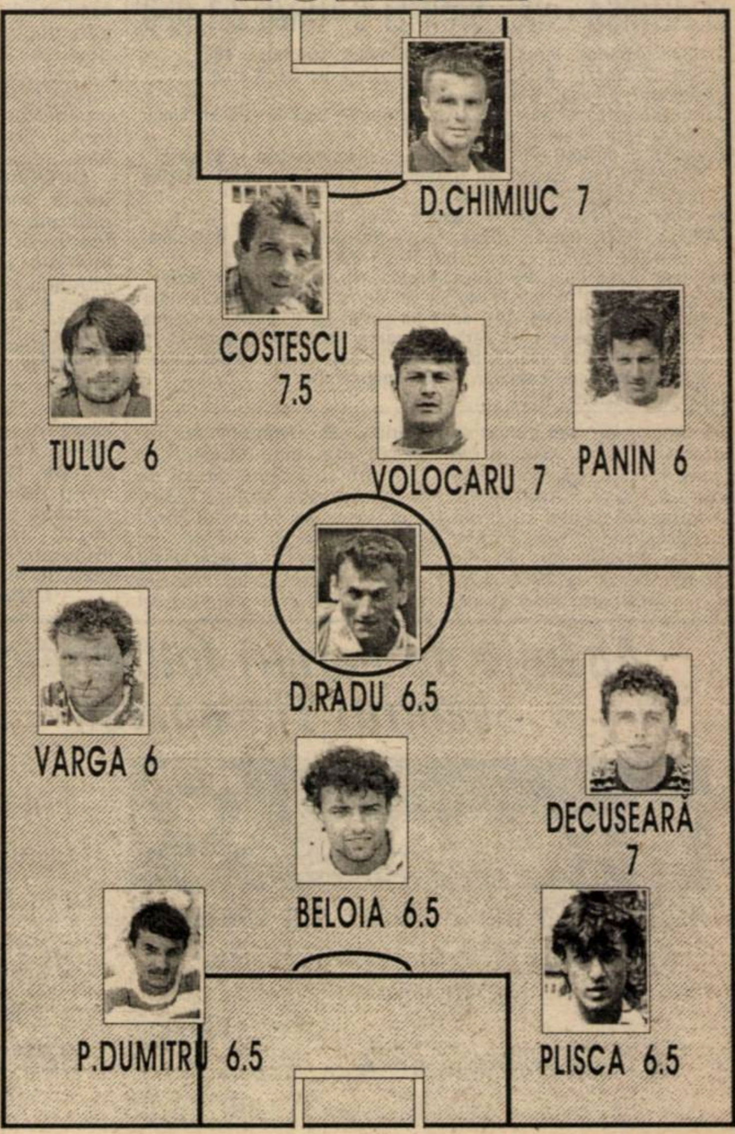

"TITULARII" AU DAT-O ÎN BARĂ

CFR CARANSEBEŞ - UNIREA DRĂGĂŞANI 0-1 (0-1)

Stadion CFR, teren foarte bun, timp frumos, spectatori 800
Arbitri: A. Dida - S. Bogdan, S. Prioteasa (toţi din Craiova)
Observator: D. Tonenchi (Lugoj)
Cartonaşe galbene: Moise, Petrescu, Dimoiu
Cartonaş roşu: Ardelean (min. 52)
CFR: Ambruş - Ardelean, Poenariu, Paulescu - BOTEREZ, D. Ianu, Balea (cpt), Manicea - Dragomir (1, Moise, 66, L. Manole), Stroia, Furdui.
Antrenor: N. Stroia. Pe bancă: Madar, Gheorgheosu.
UNIREA: D. TOADER - PROCOPIE - R. Dumitru, Gorjan, Petrescu - Dimoiu, (80, Slăducu), A. DUMITRESCU (cpt), Ganţă, Pavelescu (1, BOBOCEL) - D. DUMITRESCU, M. DUMITRESCU (88, Mâţoc).
Antrenor: T. Moraru. Pe bancă: Hera, Dragomir.
A marcat: M. DUMITRESCU (min. 30), care a "înţepat" mingea din faţa lui Ambrus, după o centrare a lui D. Dumitrescu, lansat de propriul portar.

● După ce la Berbeşti au fost doar 10 jucători care s-au "sacrificat" la un meci fără primă, iată că pentru partida de acasă titulari de drept au fost cei care au "sabotat" echipa. În plus, marţi s-au dat salariile şi prima de la ultimul meci disputat acasă. Iar răsplata s-a văzut în jocul de duminică, în care, cu excepţia lui Boterez, şi, parţial, Ambruş (căruia i se reproşează mai ales atacurile asupra arbitrilor), nimeni, dar absolut nimeni din echipa cărăşeană nu poate primi notă de trecere. ● Inexplicabilă "revoluţia antiarbitri" a marii majorităţi a ceferiştilor după un gol curat ca lacrima înscris de oaspeţi, după o degajare de 65 de metri şi o cursă a vârfului D. Dumitrescu, încheiată de celălalt Dumitrescu, fază la care şi Ambruş a fost visător. ● În loc să se preocupe de joc şi să se concentreze în fazele de finalizare (min. 48 - "cap" al lui Stroia în bară), Ardelean a ripostat, acţiune urmată, fireşte, de cartonaşul roşu. ● Până în final, D. Dumitrescu a mai ratat patru ocazii de gol, la care Ambruş a arătat că este măcar la fel de talentat pe cât este de... indisciplinat.

GEORGE MORARU: **"Evoluţia echipei m-a satisfăcut din plin, fiind îndeplinite toate sarcinile de joc trasate. Nu avem ca obiectiv promovarea, deşi tot oraşul este alături de noi".**

ALEXANDRU SILVĂŞAN (preşedinte CFR): **"Jocul n-a prezentat probleme, toate datoriile către jucători fiind achitate, iar sponsorul Visescu le-a promis înainte de meci că în ce mult două săptămâni se vor da şi restanţele din prima de promovare. Deocamdată nu avem proba că s-ar fi "umblat" la jucători, dar, după cum s-au prezentat în teren, unii dintre ei au încercat sau, mai bine zis, au forţat această destabilizarea. Arbitrajul a fost părtinitor".**

PETRU FUCHS

FOTBAL... CU PIPETA

FC ARAD TELECOM - CFR TIMIŞOARA 1-0 (1-0)

Stadion Telecom, timp frumos, dar rece, teren accesibil, spectatori 300
Arbitri: N. Lixandru - P. Gherghiţă (ambii din Petroşani), M. Nacu (Deva)
Observator: Cornel Corocan (Reşiţa)
Cartonaşe galbene: Ujvari, Rus, Şinu, Riviş, Ianoşev, Barna, Ancuţa
Cartonaş roşu: Juncu (min. 21)
FC ARAD-TELECOM: SIM - Juncu - VARGA, D. BARNA- Gh. Teacă, Oprescu, Ioja, Riviş, Ujvari (cpt.) - Rus (89, Fericean) - Ştefeligă (78, Bugariu)
Antrenor: Mihai Ţârlea. Pe bancă: Maxim, Berar, Tambur
CFR TIMIŞOARA: Miklos - Pavlov (cpt.) - Petrov, Hodoneanţu (71, Ancuţa), Ianoşev, Mihalache - Brucă. MITA, Mioc (54. Simedru) - P. Barna (32, Vlad), Vascko
Antrenor: Ghiţă Chimiuc. Pe bancă: Dima, Moraru
Au marcat: ŞTEFELIGĂ (min. 10), care a şutat de la 25 m cu pământul, la o greşeală a lui Miklos.
Jucătorul meciului: SIM.

● Simpla lectură a numelor jucătorilor de la echipa feroviară lasă impresia unei grupări care creează probleme oricărui adversar, indiferent unde s-ar juca partida ● Dar în teren, lucrurile au stat cu totul altfel, decât lăsa să se întrevadă în prima impresie ● Mai bine de trei sferturi de meci, oaspeţii au beneficiat de un om în plus prin eliminarea lui Juncu şi nu au reuşit să profite de acest avantaj. Hodoneanţu şi-a permis luxul să rateze un penalty, când Juncu l-a faultat în careu pe Vascko ● Arădenii au luptat mult pentru această victorie, s-au apărat majoritatea timpului şi au profitat din plin de greşeala lui Milos ● Nu-i mai puţin adevărat că şi arbitrul N. Lixandru nu l-a eliminat pe portarul Sim, când a intervenit cu mâna în afara careului, tot aşa de bine putându-l elimina şi pe Ianoşev, la un fault asupra unui adversar, când el mai primise anterior un cartonaş galben ● Victoria este meritată, ea fiind obţinută de echipa care a dorit-o mai mult.

GHIŢĂ CHIMIUC **"Ne-am bătut singuri, am ratat un unsprezece metri şi n-am fost în stare măcar să egalăm când aproape un meci întreg am jucat cu un om în plus. Se dau jucători de divizia A şi ei nu fac faţă la divizia C. Echipa nu este motivată şi dacă tot aşa continuăm, ne merităm soarta."**

MIHAI ŢÂRLEA **"A fost un meci deosebit pentru noi, în condiţiile date. Mă bucur pentru echipa mea şi pentru victorie. Îmi pare rău că nu am reuşit să aducem puncte din deplasare. Echipa oaspete a jucat corect, fapt pentru care o felicit şi îi urez baftă în evoluţiile viitoare."**

OVIDIU PĂCURARIU

ILICI REVINE ÎN FORŢĂ

ELECTRICA - IND. SÂRMEI C.TURZII 2-1 (0-0)

Stadion Electrica, teren bun, timp frumops, spectatori 400
Arbitri: M. Bucur - A. Toma, M. Suciu (toţi din Tg. Mureş)
Observator: Emanoil Gherghel (Arad)
Cartonaşe galbene: Samargi, Ilici, Ritter, P. Lucian - Văsâi, Timar
Cartonaş roşu: Stan (min. 71)
ELECTRICA: MURAR - TĂTAR - Volosciuc, Kovacs (cpt.), Samargi - SORESCU (54, Iacobiciu), Gomoi (46, Crişanov), ILICI, Cristea (23, P. Lucian) - Stan, Ritter.
Antrenor: Octavian Foale. Pe bancă: Creţ, Bulimar.
CÂMPIA TURZII: Ceclan - Roşu (cpt.) - Keresztes, Văsâi, Bolboaca, Timar (69, Fodor) - Foro, Olar, Rus - MÂŢIU, Grozav.
Antrenor: Radu Nicu. Pe bancă: Grama, Nicola, Andreşel, Morar.
Au marcat: ILICI (min. 61), cu un şut de la 22 metri, din lovitură liberă; RITTER (min. 79), după un şut al lui P. Lucian, mingea a ajuns la Ilici care i-a centrat excelent lui Ritter care de la 16 metri a reluat în poartă; MÂŢIU (min. 89), care a reluat cu capul din interiorul careului, fiind complet liber.
Jucătorul meciului: ILICI.

● Deşi n-au mai cunoscut victoria pe teren propriu din etapa a IV-a, 4-0 cu Metalurgistul Cugir, "tramvaiştii" au reuşit să spele "ruşinea" din campionatul trecut când au fost învinşi de cei din Câmpia Turzii, la Timişoara, cu 0-1, marcator fiind atunci Tanca. ● Oaspeţii au început mai bine meciul, au avut chiar 3 bune ocazii de a înscrie prin Mâţiu şi Grozav, care au speculat jocul mai şters al lui Samargi din defensivă ● Cu o reuşită de excepţie, cea a lui Ilici din lovitura liberă şi golul destul de norocos al lui Ritter, venit după o acţiune frumoasă, Electrica a obţinut o victorie meritată după desfăşurarea jocului pe tot parcursul său. ● Incalificabil gestul lui Cosmin Stan, care l-a lovit pe unul din fundaşii adverşi fără minge, lucru semnalizat de către asistentul de pe acea parte, timişoreanul fiind eliminat.

OCTAVIAN FOALE **"Sunt foarte bucuros de victoria obţinută în faţa unei echipe foarte bune, pe care am învins-o fără dubii. Felicit întreaga echipă pentru jocul prestat. Îmi pare rău de accidentul lui Sorescu, om de bază al echipei."**

RADU NICU: **"Un joc modest al echipei noastre, în care ratările şi-au pus amprenta pe evoluţia ulterioară a formaţiei. Avem o echipă tânără, cu foarte mulţi juniori, care de la o etapă la alta cresc valoric. Imput jocul modest al mijlocaşilor, mai ales în faza de apărare."**

CIPRIAN TRANCĂ

DE LA DUNĂRE LA TISA, TĂT ROMÂNU PLÂNSU-MI-S-A

"Rumbă" la Caransebeş

● În timpul jocului **CFR Caransebeş - Unirea Drăgăşani** au avut loc scene reprobabile după golul înscris de oaspeţi. Printre cei mai "activi" s-au numărat Moise, Ianu, Ambruş, Stroia şi Balea. Jocul a fost întrerupt 6 minute şi jumătate (cronometrate), timp în care Moise şi Ambruş ar fi putut fi eliminaţi. Din nou brigada şi-a dat în petec, asistentul S. Bogdan semnalizând un ofsaid imaginar, iar centralul A. Dida, care a mers la "două capete", a rămas pe cel al kilometrilor mai puţini dintre Craiova şi Drăgăşani, fluierând sfârşitul meciului cu 6 minute şi 45 de secunde mai devreme. Asta spre nemulţumirea spectatorilor rămaşi să "discute" cu arbitrii şi a aceluia numit în titlu cronicii "Un nimic", căpitanul echipei caransebeşene, care n-a găsit altceva decât să aţâţe împotriva trimisului special al Fotbal vest-ului la meci, numit de respectivul jucător "panaramă". "Căpitanul" este Grigore Balea, ex-CSMR, plecat de la Reşiţa pe uşa din dos...

Se pare că prestaţia lamentabilă a cărăşenilor se explică (alături de frământările anterioare) şi prin participarea în seara precedentă meciului la nunţile lui Mihai Balea şi Ibric...

Cât despre atmosfera din sânul echipei, acelaşi Alexandru Silvăşan a adăugat: **"Cred că e vorba de complotul care a fost cândva şi la Reşiţa. În prim plan este Furdui, care a fost introdus pentru a distruge această echipă şi care m-a înjurat în teren pentru că nu l-am lăsat să dea în arbitri. A fost adus cu forţa de Vanea şi probabil de Firiţeanu."**

● În minutul 54 al meciului Electrica - Ind. Sârmei **Sorescu** (Electrica) a fost transportat la Clinicile Noi de Vasile Bledea (actualul antrenor de la Ciorapi şi fost coechipier cu Sorescu la Tehnolemn) diagnosticul fiind plagă deschisă de 7 cm deasupra genunchiului drept...

● După debarcarea de la UTA, **Miroslav Vidac** a devenit noul antrenor al portarilor divizionarei C arădene Telecom.

● În sfârşit **Industria Sârmei** a pierdut la Timişoara după câteva rezultate favorabile: 0-0 şi 1-0 cu UMT, 1-0 cu Electrica şi, în acest debut de campionat (chiar în prima etapă), 2-0 contra CFR-ului. De altfel, ultima înfrângere pe Bega a "sârmarilor" datează din 1984, când au pierdut cu 3-0 în faţa feroviarilor (ce-i drept, ani de zile echipa din judeţul Cluj nu s-a aflat în aceeaşi serie cu formaţiile timişene.

● Imediat după partida Telecom - CFR Timişoara, antrenorul oaspeţilor, **Ghiţă Chimiuc** a declarat unui agent că probabil etapa viitoare nu-l va mai prinde la CFR. Se pare că gândurile sale se îndreaptă spre un oraş din Ardeal. Să fie cumva Deva?

● La Timişoara, **Câmpia Turzii** şi-a trimis exact 5 suporteri destul de activi. Ei aveau însă fluiere care "sunau" foarte asemănător cu cel al arbitrului de centru, motiv pentru care acesta a întrerupt jocul solicitând rezolvarea situaţiei. Aceasta a devenit normală după ce o persoană aflată pe banca tehnică a oaspeţilor i-a convins pe "fluieraşii de ocazie" să-şi schimbe instrumentele...

● Reîntâlnirea lui **Dragan Ianosev** cu foştii colegi de la FC Arad Telecom, fundaşul timişorean neuitând că în campionatul trecut, când îmbrăca tricoul "telefoniştilor" arădeni, a marcat un gol foarte important în meciul cu CPL Arad.

● Dacă pe ceferiştii timişoreni nu-i prea dau banii afară din casă, preşedintele lor, **Călin Rosenblum** "s-a învârtit de 400.000 lei. Aceasta reprezintă o datorie mai veche a fostei sale echipe, Modern, care, deşi nu mai activează, nu a uitat oamenii care i-au îmbrăcat tricoul...

C AGENTS

☺ miniCRONICI SUBIECTIVE ☹

MOBILA ŞIMLEU SILVANIEI - 'U' VESTPETROM ARAD 2-1

CĂLIN CHIŞBORA (vicepreşedinte "U" VESTPETROM): **"În general, nu am reproşat nimic arbitrilor, dar în acest meci am fost furaţi ca-n codru, de un individ care se credea arbitru, Oprean (din Mediaş). În primul minut de joc am fost penalizaţi cu o lovitură de la 11 metri, care a fost ratată. Ni s-a anulat un gol valabil. Am condus cu 1-0 prin golul reuşit de Nedelea. Ni s-a refuzat un 11 metri clar, când Nedelea a fost cosit în careu. Gazdele au reuşit două goluri cu largul concurs al arbitrului."**

Echipa utilizată: Tapoş - Văleanu - A. Vizitiu (Nedelea), V. Arman - Mircea, Corsenti, I. Arman, Ardelean, Vasiliu (Butunoi) - Toderaş, Hada (Balint).

O.P.

CLASAMENT C3

1. ALEXANDRIA	11	7	3	1	26- 9	24	+6
2. BERBEŞTI	11	7	0	4	29-17	21	+3
3. DROBETA	11	6	3	2	16- 7	21	+6
4. DRĂGĂŞANI	11	6	1	4	16-12	19	+4
5. URICANI	11	6	1	4	23-20	19	+1
6. STOINA	11	6	0	5	21-18	18	+3
7. TERMO TR.-S.	11	5	2	4	14-15	17	+2
8. VIDELE	11	5	2	4	13-15	17	-1
9. ROVINARI	11	5	1	5	23-15	16	-2
10. CFR C-SEBEŞ	11	5	0	6	28-17	15	-3
11. MĂTĂSARI	11	4	3	4	18-15	15	-3
12. LONEA	11	5	0	6	15-26	15	-3
13. CERTEJ	11	4	1	6	14-17	13	-2
14. ŢICLENI	11	4	1	6	14-19	13	-2
15. ŞOIMII SIBIU	11	4	1	6	13-18	13	-2
16. SADU	11	4	1	6	12-17	13	-5
17. LUPENI	11	4	1	6	15-24	13	-2
18. SEVERNAV	11	3	3	5	11-12	12	-6
19. SLATINA	11	4	0	7	7-33	12	-3
20. FC VÂLCEA	11	3	2	6	15-17	11	-4

CLASAMENT C4

1. TURDA	11	8	2	1	17- 8	26	+11
2. FC BIHOR	10	8	0	2	21- 8	24	+9
3. GHERLA	11	7	2	2	23- 8	23	+5
4. IND.SÂRMEI	11	7	1	3	20- 9	22	+7
5. ARM.ZALĂU	11	6	3	2	13- 7	21	+6
6. TELECOM	11	5	2	4	16-11	17	-1
7. VIIT.ORADEA	10	4	3	3	17-12	15	0
8. PHOENIX	11	5	0	6	11-14	15	0
9. ALEŞD	10	4	1	5	15-10	13	-2
10. ELECTRICA	10	4	1	5	15-11	13	-2
11. CUGIR	10	4	1	5	11-14	13	-2
12. P.BÂRGĂULUI	10	4	1	5	11-15	13	-2
13. ŞIMLEU	11	4	1	6	13-34	13	-5
14. CFR TMŞ.	10	3	2	5	18-16	11	-4
15. ZLATNA	10	3	2	5	10-12	11	-4
16. CAREI	11	3	1	7	10-18	10	-8
17. U.V. ARAD	10	2	3	5	12-14	9	-6
18. ŞTEI	10	2	2	6	12-23	8	-7
19. BAIA BORŞA	10	2	0	8	7-28	6	-9

Cel. Rez. C4

Viit. Oradea - Turda 2-0, Cugir - Phoenix 1-0, Pr. Bârgăului - Aleşd 1-0, Carei - FC Bihor 0-2, Baia Borşa - Arm. Zalău 1-2, Şimleu - Univ. Arad 2-1, Gherla - Ştei 5-0. Zlatna a stat.

Rezultate C3

Sibiu - FC Drobeta 1-0, Lonea - Certej 2-1, Sadu - Stoina 0-1, Videle - Termo Tr. Sev. 2-1, Alexandria - FC Vâlcea 2-0, Uricani - Lupeni 4-2, Rovinari - AS Slatina 7-0, Severnav - Ţicleni 0-0, Mătăsari - Berbeşti 7-1.

ET. VIITOARE:

C3: **Et.12 — duminică 19 octombrie:** Berbeşti - Severnav; Certej - Şoimii Sibiu; Drobeta - Drăgăşani; FC Vâlcea - Videle; Lupeni - Alexandria; Mătăsari - CFR Caransebeş; Slatina - Uricani; Stoina - Lonea; Termo Turnu-Sev. - Sadu; Ţicleni - Rovinari

C4: **Et.12 - duminică, 19 octombrie:** Aleşd- Cugir; Arm. Zalău - Viit. Oradea; CFR Timişoara - Prundu Bârgăului; FC Bihor - Şimleu; Ind. Sârmei - Baia Borşa; "U".V. Arad - Gherla; Phoenix - Electrica; Turda - Zlatna; Ştei - Telecom. Carei stă

Agenţie de pariuri fotbalistice în centrul Timişoarei!

Soccer

Poţi paria pe meciuri din toate campionatele şi competiţiile europene.

Str. Lucian Blaga nr. 4
(între P-ţa Libertăţii şi Muzeul Banatului)

TEL. 133.450
ORAR zilnic
10.00-20.00

Foloseşte-ţi cunoştinţele despre fotbal şi CÂŞTIGĂ PÂNĂ la 300.000.000 lei

Centrul Auto IATSA 2
Timişoara, Calea Şagului 201
Tel. 200.214; 200.215; 950

Dealer DAEWOO
SERVICE COMPLET
pentru toate tipurile de autoturisme

NOU! GRATUIT UN TELEFON CELULAR + ABONAMENTUL PE 3 LUNI CELOR CARE CUMPĂRĂ O MAŞINĂ DAEWOO - NUMAI ÎN LUNA OCTOMBRIE

Vânzări DAEWOO şi în LEASING

Salon auto maşini second hand

1001 DE MOTIVE PENTRU A APELA LA SERVICIILE NOASTRE.

INSPECŢII TEHNICE PERIODICE
Piese de schimb Daewoo, Dacia şi Oltcit
Instalare accesorii auto GSM
COSMETIZĂRI auto

CAMERA ASCUNSĂ A LUI FOTOFUCHS

Când nu-s aici,
Vladu oricum e...
Dacă nu-s aici,
apelaţi la Spiridon...
Eu nu-s aici...

CRISTIAN VLADU, VINCENŢIU BOIEŞAN ŞI MIHAI SPIRIDON, TRIPLETA REGIONALEI, PREGĂTITĂ SĂ VÂNDĂ ECHIPEI CFR-ULUI BILETE DE DEPLASARE CU INTER-CITY, PENTRU A AJUTA... SNCFR-UL !

URECHEA CIULITĂ

COSTEL SABAIDUC (Metalul Bocşa), după ce a ratat o sumedenie de ocazii în meciul cu Minerul Moldova Nouă: **"Trebuia să merg la biserică."**

NICOLAE DOBRIN, prezent la meciul Dacia Piteşti - UTA: **"Ce să spun despre UTA? Sunt prea multe echipe în această situaţie. Când n-ai bani, nu te iubeşte nimeni."**

LUCIAN CHIRA (Corvinul, fost jucător la CFR Timişoara), după partida cu Poli: **"Am ajuns din nou aici. E bine şi aşa. Dacă la Timişoara nu mi-am găsit locul..."**

GHEORGHE TIUCH (arbitru din Caransebeş), către observatorul Adrian Cuzmanovici, după ce i s-a subtilizat fluierul de către gazdele de la Moldova Nouă, la "masa decentă", oferită după jocul cu Metalul Bocşa: **"Să mă delegaţi numai la tuşă, pentru că alt fluier nu mai am."**

MIROSLAV VIDAC **"După ce voi primi cartea de muncă de la UTA, sunt dispus să purtăm un dialog în legătură cu demiterea mea."**

SILVIU LUNG, apropo de prestaţia celor doi portari motreni în partida cu Gloria Reşiţa: **"Trebuie să înfiinţez un post de libero, care să stea în spatele portarilor.'**

CĂLIN ROSENBLUM, explicându-i lui Gheorghe Mureşan (ex-Poli, ex-Electrica şi mai vreo câteva echipe, actualmente starul lui Telecom Timişoara), cum se fac angajările la Regionala CF Timişoara: **"Înainte de-a te angaja, te controlează şi la cap. Astfel că tu nu puteai niciodată să intri în vizorul lor!'**

BUGS BUNNY

OCHI ÎN OCHI

ÎNCOTRO MERGE TRENUL DE LA GARA MARE?

GHIŢĂ CHIMIUC

"La CFR se joacă fotbal ca la ţară!"

REP.: **Înaintea începerii campionatului, CFR-ul era considerată o candidată la promovare...**

G.C.: Ce să promovezi?

REP.: **E vorba de nume de tradiţie...**

G.C.: Nu poţi să promovezi numai cu numele!

REP.: **Bănuiesc totuşi că şi tu ai fost mai optimist...**

G.C.: Am fost mai optimist... Da, da...

REP.: **Hai să o luăm pe rând. Regionala a început "tare"! A adus mingi, echipament, a făcut contracte la jucători, dar acum treaba nu merge.**

G.C.: Pentru că acum nu se mai ocupă nimeni! Nu interesează pe nimeni din Regională de soarta echipei...

REP.: **Am înţeles că totuşi majoritatea jucătorilor au fost angajaţi!**

G.C: Au fost angajaţi dar nici până acum nu şi-au luat banii.

REP.: **Nici un salar?**

G.C.: Unii au luat. Dar au luat tocmai cei care nu joacă!

REP.: **Păi de ce nu-i pui să joace pe ăia care au luat salariile?**

G.C.: Cred că aşa voi face de acum înainte.

REP.: **Apropo, ce va fi de acum înainte? Din câte ştiu, dacă nu aveaţi meci la Arad, nu puteaţi să faceţi o deplasare mai lungă deoarece n-aţi avut bani.**

G.C.: Aşa e. La CFR se face fotbal ca la ţară. Te întâlneşti dimineaţa, pleci la meci şi joci. Nu contează cine de unde vine şi când vine. Ca la ţară! Sâmbătă jucătorii nici n-au mâncat! Nu caut scuze pentru înfrângerea de la Arad, dar de două săptămâni nu mai avem apă caldă la stadion. M-am scârbit până peste cap!

REP.: **Ghiţă, urmează un meci acasă, apoi vine o nouă deplasare. Ce veţi face dacă nu veţi avea bani pentru ea?**

G.C.: Dar nici nu mă gândesc la deplasare. Deocamdată mă gândesc că am meci cu Prundu Bârgăului şi ăştia ai noştri n-au chef de fotbal...

REP.: **Cine, jucătorii?**

G.C.: Da.

REP.: **Ce veţi face dacă va fi frig? Am înţeles că nu aveţi tricouri decât cu mânecă scurtă....**

G.C.: N-avem echipament cu mânecă lungă. Vom lua nişte tricouri de antrenament, peste care să le îmbrace pe alea de joc, să le fie mai cald! Dar până atunci, câţiva jucători vor avea surprize mari marţi. Voi renunţa la câţiva fotbalişti. Mai bine să folosesc alţii care să aibe pretenţii mai mici. Aşa nu se mai poate. Cred că voi face o treabă cu Mima Giuchici şi voi lua vreo 5 jucători de la el...

REP.: **Şi ce vei face cu cei angajaţi la Regională?**

G.C.: Renunţ la ei. N-am nevoie de fotbalişti care au avut pretenţii să joace în divizia A şi ei nu o pot face nici în C. Ştiu că n-am bani, dar atunci să nu intre în teren. Când intri în teren poţi juca şi de plăcere! M-am uitat la voi vineri după masă la Cupa Presei. Aţi jucat patru ore într-una cu plăcere, cu ambiţie, fără să vă oblige cineva sau să vă plătească pentru asta. Jucătorii mei n-ar fi făcut-o. Abia aşteptau să plece acasă...

REP.: **Când i-ai luat, poate ai greşit asupra unora...**

G.C.: Sigur că am greşit, dar m-am bucurat că a venit cineva la CFR, pentru că rămăseseră 4 jucători ai CFR-ului. Şi acum atmosfera creată de unii... Numai după bani. Ştiu că-i greu fără bani, dar nici anul trecut n-au fost bani, dar jucătorii parcă erau sufletişti. Sper ca marţi să scap de câţiva...

REP.: **Până la urmă totul se învârte în jurul problemei financiare. La început ai avut mare încredere în directorul general al Regionalei, Boieşan...**

G.C.: Am avut încredere în toţi că aşa sunt eu fraier. Cea mai mare greşeală a unui om e când învaţă pe pielea lui. În loc să înveţe din greşelile altora. Eu am avut mare încredere în aceşti oameni, dar pe ei nici nu-i interesează. Acum ne plimbă de la un director la altul... Ori n-au posibilităţi să ţină echipa, ori nu vor. Dar măcar să o spună! Dar din moment ce de la începutul campionatului nimeni de la Regională n-a vrut să vorbească cu jucătorii înseamnă că nu-i interesează!

REP.: **Şi ce va fi?**

G.C.: Dacă săptămâna asta nu rezolvăm ceva, văd un viitor sumbru pentru CFR! Şi mă doare sufletul, pentru că am rămas la CFR pentru că mi-e sufletul pe stadionul de la Gara Mare. Dar aşa nu are rost, pentru că eu îmi distrug sănătatea aici!

REP.: **Există riscul ca echipa să se desfiinţeze?**

G.C.: Spuneau unii că le trebuie jucători care să joace doar pe salar şi acesta este de 300.000 de lei. Înseamnă că vor să joace în Campionatul judeţean! Nici măcar în D nu se joacă pe banii ăştia! Am auzit că la Variaş, cu prime şi salarii s-a ajuns la două milioane pe lună! Deşi, repet, nu-i vorba numai de bani, dar şi de condiţii, şi de organizare! Eu am cerut să fie angajaţi primii 13 jucători, cei pe care-i vedeam titulari, Regionala i-a angajat pe alţii! Petrov nici acum nu cred că-i angajat! Sau e posibil ca vineri să nu ştim dacă plecăm în deplasare? La Arad!! Dacă trebuia să mergem la Baia Borşa? Cu ce voi pleca la Cugir? Cică ar trebui să plecăm la patru dimineaţa în ziua meciului!?! Să plece ei, să mă lase-n pace! Am ajuns să cred că Regionala a preluat echipa numai pentru ca să-şi recupereze stadionul! Îmi pare foarte rău, pentru că eu am fost cel mai entuziasmat, am avut cea mai mare încredere. Mi-am zis că-s ceferişti adevăraţi, cum i-am ştiut eu. Acum am ajuns să intru dimineaţa la vestiare şi să mă întrebe jucătorii: **"Azi ce ne mai minţi nea Ghiţă?"**!! M-am săturat. Şi-ţi spun ce e cel mai grav. Orice echipă care are cât de cât bani şi vine să joace la noi poate să ia puncte câte vrea! Ai înţeles?

REP.: **Am înţeles...**

DUKI POPOVICI

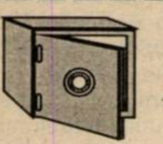

Nu-i vestiaru' seif de bancă

Sperăm că de această dată Anghel nu va avea dreptate

Interes destul de mare în jurul lui Poli în partida pe care a susţinut-o la Hunedoara. Pe lângă cei din conducerea administrativă a clubului, **Mircea Pascu, Stelian Anghel, Adrian Manea** şi **Petre Muşat**, au mai fost prezenţi în tribunele stadionului Corvinul şi viceprimarul **Dorel Borza** şi subprefectul **Constantin Ostaficiuc.** Înaintea jocului, vicepreşedintele **Stelian Anghel** a ţinut să precizeze: **"Dacă nu câştigăm astăzi, ne putem lua gândul de la promovare!"**. Sperăm că de această dată vicele va da greş. Pentru că, la începutul returului trecut, după remiza lui Poli la Constanţa, scor 2-2, acesta a replicat: **"Tare mi-e teamă că vom mai plânge noi după cele două puncte pierdute!"**. Şi aşa a fost, timişorenii părăsind scena primei divizii!

Antrenorul UTA-ei circulă cu bicicleta

La UTA, antrenorii se schimbă cu o frecvenţă întâlnită numai la guvernele din Nicaragua. După plecarea lui **Emeric Dembrovschi**, de destinele alb-roşilor s-a ocupat timp de o săptămână preşedintele **Flavius Domide,** ajutat de **Alexandru Gaica**, pentru ca apoi să fie adus **Gavrilă Birău.** Trebuie spus că în discuţie au mai fost şi alte nume: **Ioan Pătraşcu, Ionuţ Popa, Gigi Borugă** Primii doi nu au fost însă acceptaţi de anumite persoane, iar ultimul a fost tratat cu indiferenţă, chiar dacă s-a prezentat la club în dimineaţa zilei de 5 octombrie.

Despre noul tehnician numit vă putem informa că parcurge drumul între casă şi stadion cu... bicicleta. Oare i s-o fi promis un Cielo în cazul în care va izbuti salvarea "Bătrânei doamne" de la retrogradare? Poate că ar şi merita acest lucru, având în vedere faptul că **Ion Moldovan** a plecat din oraşul de pe Mureş cu un astfel de trofeu, după ce a făcut un punct din 33 posibile, retrogradând echipa în liga a II-a!

Peripeţii pe ruta Timişoara - Craiova

Dacă antrenorul textiliştilor arădeni circulă cu bicicleta, umetiştii s-au chinuit realmente pentru a parcurge distanţa până la Craiova. Beneficiind de un autocar care şi-a cam făcut stagiul, timişorenii au avut multe de îndurat. Mai întâi, vehicolul a suferit o defecţiune la alternator, la Turnu Severin. După ce s-a reuşit repararea, a intervenit un alt necaz. Bateriile fiind vechi, odată cu înserarea, s-a circulat doar cu luminile de poziţie, ultimii 50 de kilometri fiind parcurşi într-un stres nemaipomenit. În aceste condiţii, cei 300 de kilometri au fost acoperiţi în 8 ore. Dar balamucul nu s-a încheiat aici. În dimineaţa jocului, autocarul a plecat... remorcat de la hotel Jiul, unde au fost cazaţi alb-negrii. Apoi, la plecarea de la stadionul "Ion Oblemenco", jucătorii au fost nevoiţi să împingă "şandramaua pe patru roţi" pentru a o urni din loc. Vorba lui **Titi Varga: "Ne facem de râs!"**

Remus Vlad n-a uitat de Corvinul!

La 10 minute după terminarea partidei Corvinul - Poli, la vestiarul gazdelor a sunat telefonul. La capătul celălalt al firului s-a aflat **Remus Vlad,** fostul antrenor al hunedorenilor, care s-a interesat de rezultat. Fostul său elev, **Romică Gabor,** i-a explicat în câteva cuvinte: **"Am câştigat cu 1-0. A fost destul de greu, Poli este o echipă bună, dar am învins".**

De ce n-a jucat Dima la CFR

Din nou vremuri grele la CFR Timişoara. Cum de la începutul campionatului nu s-a achitat decât o primă (zicese de încurajare), de 150.000 de lei, lipsa banilor începe să se facă simţită. Astfel, vinerea trecută, antrenorul secund al feroviarilor, **Doru Miclăuş,** a avut nevoie de o oră şi jumătate pentru a ajunge de acasă la stadion. Asta datorită faptului că a mers pe jos, neavând nici măcar bani pentru a-şi cumpăra un bilet de călătorie. **Ghiţă Chimiuc** a fost ceva mai norocos, având la dispoziţie Dacia sa albă. Dar şi în buzunarul tehicianului principal bătea vântul, acesta lăudându-se cu vreo 400 de lei!!

Duminică, în partida cu FC Arad Telecom, alt necaz. Neavând portar de rezervă, vicepreşedintele **Horaţiu Bugariu**, cel care a completat foaia de arbitraj, a trecut pe hârtie 5 jucători de câmp. Până aici toate bune şi frumoase. Numai că lui **Cristian Dima** i-a revenit tricoul cu numărul 12, unul de portar, el fiind trecut astfel şi pe foaie. Iar când cei din conducerea tehnică au dorit să-l arunce în luptă, s-au trezit că nu pot s-o facă, singurul post de pe care putea evolua ex-umetistul fiind cel de portar!!

Noaptea albă a celor de la Gloria înaintea meciului cu Minerul Motru

Din motive financiare, băieţii de la Gloria Reşiţa s-au cazat la deplasarea de la Motru la un cămin de elevi, la Strehaia. Tragic este că n-au putut închide ochii aproape toată noaptea. Acolo era în plină desfăşurare balul bobocilor, organizat de liceeni. Cum reşiţenii au fost cazaţi la parterul clădirii, au fost mai tot timpul deranjaţi de elevi, care escaladau gratiile pentru a ajunge la etajele superioare. La un moment dat, a intrat în acţiune antrenorul secund, **Tavi Rus**. Acesta şi-a adus aminte că a fost cândva poliţist şi l-a apucat de picior pe un tânăr care tocmai se căţăra pe gratii. Vă imaginaţi ce spaimă a tras elevul! Un coleg al său, însoţit de 4 fete, pe la 6 dimineaţa, a zbughit-o ca din puşcă în momentul în care s-a trezit cu o palmă după cap, pe care i-a tras-o acelaşi **Tavi Rus!** Dacă la toate acestea vă mai spunem că un agent al nostru l-a surprins pe la ora 3^{00} pe **Arpad Laczko** alungând câinii care lătrau în preajma căminului, vă puteţi da seama cum s-au odihnit băieţii lui **Carol Oţil.** Şi, cu toate acestea, doar 3 minute au despărţit-o pe Gloria de o remiză la Motru!

AGENTURA

Sancţiunea vine înainte de meci

Cu doar jumătate de oră înaintea partidei Minerul Moldova Nouă - Metalul Bocşa arbitrii partidei i-au înmânat antrenorului Moise Străinescu (Minerul) o adresă din partea AJF Caraş, prin care i se comunica o sancţiune de 3 etape pentru că, împreună cu secundul Bânda, a absentat de la ultima şedinţă a Comisiei de antrenori. Imediat s-a făcut o legătură între importanţa derby-ului, în care se întâlneau ocupantele primelor două locuri şi antrenorul echipei CSO Oraviţa, una dintre candidatele la promovare, nimeni altul decât Nicolae Chirilă, preşedintele Comisiei de antrenori. Neriscând nimic, cei doi sancţionaţi nu au luat loc pe banca tehnică, ei plasându-se în locuri depărtate de spaţiul de joc. În opinia noastră, trecerea directă la cea mai grea sancţiune (fără a se da în prealabil un avertisment sau o amendă), precum şi comunicarea suspendării cu puţin timp înainte de joc este greşită, astfel de acţiuni putând da naştere la interpretări. De altfel, supărate pe această "cotită a AJF" gazdele nu au permis înregistrarea video a partidei de către un cameraman din Bocşa, cu toate că acesta avea o legitimaţie specială vizată de AJF. Şi aici credem că s-a făcut o omisiune a forului judeţean, aceea că în momentul aprobării filmării trebuia anunţată formaţia gazdă cu cel puţin 48 de ore înainte, pentru ca acestea să ia, conform ROAF, măsuri organizatorice.

Bacoş la Zădăreni

Noul antrenor al formaţiei Petrolul Zădăreni este profesorul Antoniu Bacoş, care în trecut s-a ocupat de pregătirea echipelor UTA, Motorul CFR Arad, Vagonul Arad şi CPL Arad.

Deplasări speciale pentru Cocoş

În toate deplasările pe care le efectuează cu autobuzul, unul dintre jucătorii echipei Metalul Bocşa nu se aşează, stând în picioare lângă şofer, cu fruntea lipită de parbriz. Explicaţia este simplă. În orice alt loc al maşinii, chiar aşezat pe scaun, lui Cocoş i se face rău... Asta poate fi şi explicaţia oboselii din meciul de la Moldova Nouă, după un drum de aproape 3 ore...

GURĂ CASCĂ

Variaşul a vândut grâul

După vinderea grâului, conducătorii Variaşului le-au asigurat jucătorilor în medie 500.000 lei de căciulă. În perioada de transferări se va renunţa la o parte dintre actualii jucători, care vor fi înlocuiţi de alţii, mai experimentaţi.

Tricoul - Lipova, un derby cu nervi

Înaintea partidei derby Tricoul roşu Blănarul - Şoimii Lipova, s-au consumat mulţi nervi. Oaspeţii s-au prezentat pe teren echipaţi în culorile formaţiei arădene. Organizatorii ori nu au cunoscut regulamentul, ori şi-au amintit că reprezintă o societate textilă şi au acceptat să îmbrace alte tricouri, chiar dacă acestea aveau numere total anapoda, de exemplu 20, 15, 18, 19 în timp ce rezervele purtau numerele 2, 4 sau 5! Trecem peste faptul că cei cinci jurnalişti prezenţi la joc au aşteptat mai bine de o jumătate de oră (!?) pentru a ajunge în posesia formaţiilor pe care urmau să le alinieze cele două echipe.

Perian aşteaptă o categorie de la director

Portarul Metalului Bocşa, Perian, i-a împrumutat ghetele de joc (numărul 44) directorului comercial, ing. Petrică Nicolau, pentru tradiţionalul meci dintre conducerea uzinei şi liderii de sindicat, nici un alt fotbalist "netrăind" pe picior atât de mare. La returnarea lor, portarul bocşan a observat că acestea s-au rupt... Pretenţia lui faţă de director nu este de a i se da o altă pereche, ci doar o ... categorie în plus la salar!

Şagul împrospătează lotul

În perioada de transferări din 13-15 octombrie, formaţia din Şag va renunţa la o serie de jucători. Printre cei vizaţi se numără Levai şi Pogan, ambii doriţi de Obilici, Mamut, Colcovan (curtat de Peciu), Suditu sau Capstrâmb. În schimb, se va încerca achiziţionarea altor nume: Faimoc, Budnăraş, Berceanu, portarul Popa de la UMT sau Cioblea.

Crăciunescu acordeonist

Nu este vorba de celebrul ex-arbitru FIFA, ci de talentatul jucător al Şoimilor din Lipova, Crăciunescu fiind un bun... acordeonist! El cântă într-o formaţie de muzică populară, condusă de tatăl său.

Sacrificiul lui Truichici

De admirat gestul lui Truichici (Minerul Moldova Noua) care, răcit fiind şi având febră, a cerut să joace titular în derby-ul cu Metalul Bocşa. Probabil că au contat şi încurajările antrenorului Moise Străinescu, care i-a spus că "**boala e grea, mai ales noaptea, dar dimineaţa te mai lasă. Trage de tine, mobilizează-te pentru acest meci, e lumea asta în tribune care vrea să ne vadă pe primul loc**". Şi Truichici a contribuit din plin la preţioasa victorie care menţine trupa minerilor pe primul loc.

"Masa verde" îşi face simţită prezenţa

Meciurile Şoimi Pâncota - Motorul CFR Arad (scor 1-0) şi Gloria Cermei - Şoimii Pâncota (pe teren 2-1) au fost omologate cu 3-0 în defavoarea echipei din Pâncota, deoarece echipele adverse au contestat dreptul de joc al lui Ladislau Ivan. Probabil pe acelaşi considerent s-au bazat şi cei de la Indagrara, când au contestat şi ei aceeaşi formaţie. De urmărit ce decizie va lua AJF Arad, care se pare că a ratificat un transfer cu cântec, altfel neexplicându-se câştigarea contestaţiilor amintite.

Şi tot AJF Arad ne anunţă că partida FC Ineu - Motorul CFR Arad a fost reprogramată pentru mâine, 15 octombrie. Amintim că, urmând a se disputa în runda a 13-a, partida n-a avut loc, deoarece arădenii nu s-au prezentat la timp la meci...

Chilly-Willy

DOREL STOINESCU
(antrenor Şoimii Lipova)

REP.: **Dorele, au trecut anii, te cunosc de când erai junior la Vagonul Arad...**

D.S.: Într-adevăr, e mult de atunci. Aveam optsprezece ani. Era în anul 1978 (sunt născut pe 1.11.1960) şi antrenorii Radin Duşan şi Petre Schweininger m-au promovat în echipa de seniori. Am evoluat la Vagonul Arad în divizia B până în anul 1982, după care am trecut la Jiul Petroşani, la schimb cu Octavian Giurgiu.

REP.: **Cât timp ai stat la Petroşani?**

D.S.:Am jucat la Jiul patru ani în divizia A în aproape o sută de meciuri, marcând treizeci de goluri. Am mai fost un an şi jumătate la Brad, m-am reîntors la Jiul un an de zile, după care am evoluat doi ani la Deva. După evenimentele din '89 m-am reîntors la Lipova, unde am jucat până în anul 1992. După această dată am trecut în poliţie şi actualmente sunt cadru activ la poliţia din Lipova.

REP.: **De când te ocupi de destinele echipei Şoimii Lipova?**

D.S.: Din 15 august anul acesta, la solicitarea conducerii clubului. Sunt născut în părţile acestea, la Belotinţ, lângă LIpova, şi am considerat că trebuie să ajut cumva această echipă. De fapt, nu am calificarea de antrenor, sunt numai instructor sportiv, dar mă cred în stare să arăt jucătorilor mei cele ce am învăţat de la antrenorii mei pe care i-am avut de-a lungul timpului.

REP.: **Ar fi bine să-i aminteşti...**

D.S.: La Jiul i-am avut antrenori pe Viorel Mateianu, Constantin Oţet, Gogu Tonca, Remus Vlad, la Deva a fost antrenor Octavian Cojocaru iar la Brad, Ladislau Vlad. Aceste nume sunt suficiente pentru a demonstra că am avut de la cine fura meseria.

REP.: **La această oră, Şoimii Lipova se află pe locul întâi în clasament. Aveţi vreun obiectiv anume?**

D.S: De când am venit la echipă, am avut discuţii amicale cu băieţii şi le-am cerut să mă asculte, să se pregătească cu atenţie şi să-şi ia rolul în serios. Rezultatele se pot vedea. Avem obiectivul mărturisit de a câştiga campionatul şi cum stau lucrurile, se pare că acest ţel poate fi atins.

REP.: **Cum se prezintă situaţia financiară a clubului?**

D.S.: Nu stăm grozav cu banii, dar nici nu ne putem plânge. într-un cuvânt, situaţia este acceptabilă.

REP.: **Cine sponsorizează echipa?**

D.S: Societatea "Confruct" Lipova unde sunt angajaţi cei mai mulţi dintre jucători, dl. Pop din Arad care are depozite en gros şi alte firme din Lipova, în limita posibilităţilor.

REP.: **Vrei să devii antrenor?**

D.S.: Nu m-am gândit serios la acest lucru. V-am mai spus sunt poliţist activ şi mi-ar fi greu să mă împart în două direcţii. Deocamdată pun mai mult suflet şi pasiune decât interes. Dar nu ştiu ce-mi rezervă viitorul.

> "Obiectivul mărturisit al echipei Şoimii Lipova este câştigarea campionatului."

REP.: **În cazul în care echipa ta va promova în divizia C, va trebui să ai calificare de antrenor...**

D.S: Sunt un om modest şi probabil în situaţia fericită de promovare va veni un antrenor, unul cu experienţă, eu mă voi mulţumi, poate, cu rolul de antrenor secund. Vă repet, totul depinde de viitor.

REP.: **Cum apreciezi situaţia actuală a clubului UTA, a cărui preşedinte, Flavius Domide, a fost coechipierul tău la Vagonul Arad?**

D.S.: La UTA s-a uitat repede dictonul "Cine nu are bătrâni, să-şi cumpere!" În rest, nu cunosc amănunte, dar este regretabil că s-a ajuns aici. De altfel, cu Flavius Domide m-am întâlnit ca adversar la partida de campionat Şoimii Lipova - Gloria Arad, când mi-a împărtăşit câteva amănunte din problemele şi preocupările lui legate de club.

REP.: **Fosta ta echipă, Vagonul Arad, nu mai există. A suferit o serie de asocieri şi fuziuni, actualmente fiind nucleul lui FC Arad-Telecom. Cu toate acestea, te întreb dacă te mai simţi legat de fosta ta echipă şi dacă mai păstrezi legături cu foştii tăi colegi?**

D.S.: Prima dragoste nu se poate uita. Parcă aud şi acum vocea lui nea Petre Schweininger, care-mi strigă: "**Piticule, dă-i drumul!**" şi cum tânăr şi ascultător, alergam cât mă ţineau puterile, pentru a-i servi pe înaintaşii de atunci: Domide, Broşovschi sau Şandor. Şi astăzi mă bucur ori de câte ori mă reîntâlnesc cu foştii mei colegi, cu Bora, Şandor, Gigi Borugă, Hamza sau Costică Găman. Peste noi toţi au trecut anii, dar amintirile frumoase rămân. De aceea, pentru mine ar constitui o mare realizare şi un prilej de bucurie dacă aş reuşi să promovez echipa Şoimii Lipova în divizia C.

OVIDIU PĂCURARIU

REPLAY

● O intervenţie de bun simţ găzduieşte Gazeta de sâmbătă sub titlul "**Să vină măturaiu**": "**În schimb, mult iubita Federaţie ARE POSIBILITĂŢI MATERIALE (n. n. - sublinierile aparţin autorului) suficiente pentru a se deplasa in corpore la Dublin, cheltuind zeci de mii de dolari. Are zeci de mii de dolari la dispoziţie şi pentru invitarea a jumătate din SENAT şi un sfert din CAMERA DEPUTAŢILOR. Pentru aşa ceva există bani. De unde domnilor federali? De unde atâta lipsă de preocupare faţă de VIITORUL fotbalului nostru? (...) <<DUPĂ NOI, POTOPUL>>, aceasta-i formula pe care o folosesc, sigur, fără să o spună, stimabilii noştri federali. Păi, dacă-i aşa, au perfectă dreptate cei care afirmă că ar trebui să treacă cineva cu măturoiul prin "Poligrafiei". Că prea-şi fac de cap băieţii!**" Un pasaj desprins parcă, din nenumăratele "Replay"-uri pe care aţi avut răbdarea să le citiţi în ultimii ani...

● Tot pe aceeaşi temă a cheltuielilor legate de meciul cu Irlanda, vineri, în cotidianul Timişoara, Mircea Pascu arăta: "**Cu numai 40 la sută din suma enormă pe care o cheltuieşte federaţia la acest meci în deplasare cu Irlanda (unde sunt duşi tot felul de oameni cu interese mai mult sau mai puţin apropiate fotbalului) stadionul din Timişoara ar avea locuri pe scaune**". Sigur că nu poate fi vorba de un ajutor federal pentru Timişoara, Mircea Pascu alegând pentru comparaţie cel mai mare stadion din ţară pe care se joacă meciuri divizionare.

● Miercuri şi joi ProSport a publicat dezvăluirile fostului vicepreşedinte de la Unirea Alba Iulia, Emil Ioan Târnoveanu, care, ieşit din circuitul balonului rotund, "dă tare" în arbitrii cu care a avut de-a face în cursul carierei sale "fotbalistice" (simpatic titlul episodului din numărul de joi: "**Femeile duc greul unui campionat!**"). Interesant este că nimeni nu se va sesiza, aşa cum nici cei vizaţi nu vor depune nici o plângere oficială împotriva lui Târnoveanu. Vorba lui Junea, "câinii latră, caravana trece..." până în anul 3147, când în fotbalul românesc va avea loc o curăţire totală a tuturor persoanelor compromise. Mai avem puţin de aşteptat...

● Răsfoind Gazeta de joi, am crezut că visez. Iată ce declară vicepreşedintele Oţelului, Mihai Stoica: "**Noi, gălăţenii, am fost mereu dezavantajaţi de arbitri. Mai ales atunci când am evoluat împotriva echipelor bucureştene Steaua, Rapid, Naţional, în special ele. Aşa e şi acum, drept care solicităm înfiinţarea unui campionat interbucureştean, cu participarea amintitelor formaţii, la finalul căruia să se desemneze campioana**". În sfârşit, ne-am zis, ia cineva taurul de coarne. Numai că, doar câteva rânduri mai la vale, lucrurile reintră în normal: "**Lăsând gluma la o parte, o glumă amară, am cerut preşedintelui FRF, Mircea Sandu, să-l demită pe Dan Petrescu** (n. n. - "omul cu delegările arbitrilor, nu internaţionalul de la Chelsea). **Ne exprimăm încrederea în Mircea Sandu, care e situat deasupra oricăror bănuieli, acţiunile conduse de el de-a lungul anilor demonstrându-i corectitudinea** (n. n. - !?!?!?!?!?). Mihăiţă dragă, deşi faci parte din noua generaţie de conducători, se pare că ai înţeles proverbul românesc, acela cu vorba dulce... Nu m-ar mira însă ca Oţelul, poate cea mai bună echipă românească a momentului (după Steaua), să nu prindă nici un loc în cupele europene din cauza "Campionatului interbucureştean". Am mai spus-o în acest colţ de pagină: până nu se va trece la debucureştenizarea României (în toate activităţile, deci şi în fotbal) nu se anunţă nimic bun. Oricum, anul de graţie amintit mai sus se apropie! Dacă mai era nevoie de un exemplu al sfidării provinciilor, iată-l: FRF vrea să organizeze "în România" turneul final al Campionatului European de tineret sub 21 de ani, propunând şi stadioanele: Steaua, Cotroceni, Naţional, Dinamo. Nu se specifică din ce oraşe ALE ROMÂNIEI sunt cele patru arene...

● Supărat nevoie mare pe arbitrajul lui Zake Ciev din meciul de cupă Grăniceri - FC Baia Mare, Gheorghe Staicu, cel care era cât pe-aci să preia în campionatul trecut pe Poli (brrrr...) se crede Alfa şi Omega fotbalului: "**Echipa la care activez nu se va mai înscrie în Cupa României**" în semn de protest, vezi Doamne. De parcă l-ar întreba cineva pe REPUTATUL TEHNICIAN dacă vrea sau nu să participe la calendarul competiţional alcătuit de ferefeu?

● Meciul cu Irlanda nu s-a televizat "**pur şi simplu din lipsa banilor**" zice Andi Vilara, şefu' cu Sportu' la TVR. "**Am cumpărat drepturile de retransmitere al meciului Italia - Anglia cu o sumă de 50 de ori mai mică decât ce ni s-a cerut pentru Irlanda - România**". Păi ce vă miraţi domnilor, România e pe locul 3 în lume, în timp ce italienii şi insularii abia - abia dacă prind primele 10 locuri. Şi-atunci ce mai vreţi, oameni buni? Cât despre deplasarea suporterilor români la meciul de la Dublin, crucea pe care trebuie s-o purtăm devine din ce în ce mai grea...

Şi pentru că televiziunea nu şi-a găsit loc pe Lansdowne Road, aşa cum aminteam acum două săptămâni, presarii care au însoţit tricolorii au fost doar din Bucureşti. Mai mult, pe vreo 8-9 dintre ei i-am şi auzit pe Radio România Actualităţi cu nişte păreri copilăreşti. Deh, cine-şi face datoria trebuie răsplătit.

● Se schimbă antrenorii în România într-o veselie (sigur că numia veseli nu sunt cei în cauză). Cert este că actualmente în România exista o criză acută de antrenori de valoare. Deşi majoritatea publicaţiilor sportive, analizând aceste schimbări, se leagă în primul rând de deciziile, uneori abuzive, ale conducătorilor, este foarte clar că în fotbalul de înalt nivel (sună cam ciudat, nu-i aşa?) variantele pentru băncile tehnice sunt înfiorător de puţine. Citeam recent că la o lecţie deschisă a Şcolii de antrenori de pe lângă FRF au fost prezenţi doar 13 dintre cei 60 de cursanţi, pe motiv că "prezenţa nu era obligatorie". I-aş sfătui pe ceilalţi 47 de aşa-zişi aspiranţi la gloria antrenoratului să se lase acum de această treabă! E mai bine pentru toată lumea. Zău!

● Săptămâna trecută ne-a adus, la doar câteva zile distanţă, două veşti triste: au trecut în nefiinţă Eftimie Ionescu şi Sebastian Domozină, două nume de notorietate în peisajul presei sportive româneşti. În trecerile lor prin Timişoara, fie la "Sărbătorile sportului" ale colegilor de la radio, fie la interesantele "Cafenele fotbalistice" dispărute şi ele, ne-am convins şi de aspectul uman deosebit pe care l-au etalat cei doi. Dumnezeu să-i odihnească în pace!

FAX

D-TIMIŞ

NISTOR UN PORTAR ÎN MARE VERVĂ

OBILICI SÂNMARTINU SÂRBESC - MONDIAL LUGOJ 2-0 (1-0)

Stadion Obilici, teren bun, timp înnorat, spectatori cca. 100
Arbitri: T. Lajos - G. Stoicovici, I. Juravle
Observator: Laurenţiu Grădinaru
Cartonaşe galbene: David, Corban - Ujhelyi, Iove, Galu
OBILICI: NISTOR - David - PÂRVU, Roth, Utfineanţ (83, Nedin) - Olari, NAIDIN, Robu, HAUSLER (85, Samfescu) - ROTARIU, CORBAN (80, Boiangiu)
Antrenor: Ilie Rotariu. Pe bancă: -
MONDIAL: ARDELEANU - Trăilă - Ujhelyi, Iove, But - Teodorescu, Copaci, Loch (66, Benescu), GALU, Preda (80, Gros) - PODEAN
Antrenor: Mircea Becheru. Pe bancă: Micşa, Birgeanu, Popeţ.
Au marcat: CORBAN (min. 13), cu un voleu din 6 m la colţul scurt, după o lovitură liberă executată de Rotariu; NAIDIN (min. 51), cu un şut puternic de la 8 m de poartă, la o "aşezare" cu capul a lui Rotariu.
Jucătorul meciului: NISTOR.

● Unul dintre meciurile interesante ale etapei s-a disputat la Sânmartin între două formaţii ce ţintesc un loc pe podium la finalul campionatului. După un joc de un bun nivel tehnic, Rotariu&Co. s-au impus pe merit la capătul unei partide care a încântat în multe momente întreaga asistenţă.

● După golul lui Corban şi o ocazie a aceluiaşi vârf de atac la poarta lui Ardeleanu, oaspeţii au avut o perioadă bună, dar Nistor s-a remarcat de fiecare dată la şuturile lui Podean (23), Preda (24) şi Loch (25). Până la pauză, au mai ratat Hausler (32) şi Naidin (43), Ardeleanu opunându-se golului, iar centrarea lui Rotariu a fost reluată în transversală de stoperul Roth (44). ● La reluare, Naidin a mărit avantajul formaţiei sale, iar Ardeleanu a parat penalty-ul executat de Hausler (57), la un fault al goalkeeper-ului lugojean asupra lui Corban. ● Până în final, fiecare dintre combatante au irosit câte 3 ocazii de gol. Gazdele, prin Corban (62 şi 68) cu destulă uşurinţă, din poziţii ideale, la centrările antrenorului-jucător şi prin Rotariu (78). ● Oaspeţii au ripostat mai mult pe contraatac prin Podean (59), Preda (75) şi din nou Podean (86), de fiecare dată portarul echipei gazdă făcându-şi datoria.

ILIE ROTARIU: (antrenor Obilici): **"Am câştigat meritat un meci dificil, datorită valorilor individuale din formaţia noastră, dar mai ales numărului mare de ocazii clare de gol, pe care ni le-am creat. Remarc întreaga echipă pentru dăruirea în joc de care a dat dovadă şi sper să nu pierdem în cele două deplasări consecutive de la Tehnolemn şi Giarmata, şi atunci vom avea ca obiectiv clar, fixat şi de conducere, ocuparea locului întâi."**

MIRCEA BECHERU (antrenor Mondial): **"A fost un joc bun şi curat în urma căruia gazdele au obţinut o victorie meritată. Păcat că nu am înscris şi noi din situaţiile bune pe care le-am avut. În apărare avem deficienţe la fazele fixe, dar încercăm să le remediem pentru a spera în rezultate bune în continuare."**

ALIN RADOVAN

Et. viitoare

Et.13 - **marţi, 14 octombrie:** Cenad - Comloş; Făget - Şag; Jimbolia - Sânnicolau; Mondial - Recaş; Nădrag - Comtransport; Peciu - Şoimii; Tabac - Giarmata; Tehnolemn - Obilici; Variaş - Dacia; Et. 14 - **sâmbătă, 18 octombrie:** Comloş - Jimbolia; Dacia - Cenad; Comtransport - Variaş; Giarmata - Obilici; Recaş - Tehnolemn; Sânnicolau - Peciu; Tabac - Făget; Şag - Nădrag; Şoimii - Mondial

FĂGETUL A ÎNCASAT O DUZINĂ DE GOLURI

În această a XII-a etapă a diviziei D Timiş, s-au marcat 56 goluri, record în acest campionat. În meciurile derby, gazdele s-au impus meritat, CSA şi Obilici învingând Tabacul, respectiv Mondialul. Nici de data aceasta, Şoimii n-au reuşit să obţină victoria, remizând cu Jimbolia şi ajungând la un îngrijorător - 11 în clasamentul adevărului. Recaşul, după două victorii consecutive, ultima la Jimbolia, a cedat acasă în faţa celor din Peciu. Comtransportul, după ce săptămâna trecută părea că se va desfiinţa, a învins la scor Făgetul care a încasat deja 57 goluri!

TIMPURI NOI GIARMATA - TEHNOLEMN 4-1 (2-0)

Au marcat: Faimoc (3), unul din 11 m, Durlă - Ionescu.

FLORIAN MIEREA (observator): **"Scorul nu a fost mai mare deoarece s-a ratat foarte mult, cu toate că dominarea a aparţinut categoric gazdelor. Tehnolemnul a avut o repriză secundă destul de bună, când a echilibrat jocul, dar victoria gazdelor este meritată."**

Arbitri: D. Andreescu - V. Ciorogar, D. Polk.

UNIREA SÂNNICOLAU MARE - MUREŞUL CENAD 5-2 (2-1)

Au marcat: Cseh (3), Vlascici, Oancia - Marienuţ, Popa.

Arbitri: Z. Ciev - O. Maier, M. Râmniceanu.

AC RECAŞ - UNIREA PECIU NOU 1-2 (0-2)

Au marcat: Mândruţ - Pişleag, Dorobanţu.

DAN ALBU (antrenor secund Peciu): **"Am practicat un joc bun, în care am avut multe indisponibilităţi: Radu, Deac, Bar, Giuchici, Pozsar. Am dat dovadă că avem un lot valoros."**

Arbitri: I. Mureşan - Gh. Stănescu, D. Matei.

CSA TIMIŞOARA - SPORTING TABAC 3-2 (1-0)

Au marcat: Duma, Nistor, Cuvejdean - Bezercu, Brânduşa.

AUREL SCOROBETE (antrenor CSA): **"A fost un meci foarte bun, mult peste nivelul acestei divizii. Merite au şi oaspeţii, care au jucat bine. Felicit echipa pentru jocul prestat şi sper să avem o revenire pe care o aşteaptă toată conducerea."**

Arbitri: S. Altmayer - M. Petcu, N. Istrat.

BANCOM COMLOŞU MARE - STEAUA ROŞIE VARIAŞ 4-2 (1-0)

Au marcat: Tanasoglu (3), Majoran - Ilcu (2), unul din penalty.

Arbitri: R. Malac - C. Costea, O. Lihtei.

ŞOIMII TEXTILA - FC JIMBOLIA 3-3 (2-1)

Au marcat: Pop, Cibi, Todică - Vârlan (2), ambele din 11 m, Căluşer.

Eliminaţi: Puiu, Andriesei.

Arbitri: R. Avram - S. Caia, C. Făniţă.

COMTRANSPORT - FLACĂRA FĂGET 12-1 (8-0)

Au marcat: Apati (6), Budnăraş (2), Radu (2), Cioblea (2) - Paşca

Arbitri: O. Simianschi - D. Gligorovici, C. Muntean.

DACIA TIMIŞOARA - LAMINORUL NĂDRAG 6-3 (3-1)

Au marcat: Şuboni (2), Pârva (2), Koller, Nicolici - Gross, Iova, Stincuţă

Eliminat: Koller (Dacia)

Arbitri: C. Dobrişan - C. Avram, V. Daminuţă.

CIPRIAN TRANCĂ

CLASAMENT

1. GIARMATA	12	10	1	1	26-12	31	+13
2. OBILICI	12	9	1	2	41-13	28	+10
3. COMTRANSP.	11	7	3	1	38-19	24	+3
4. CSA TMŞ.	12	7	3	2	28-11	24	+3
5. TABAC	11	8	0	3	24-12	24	+9
6. PECIU	12	6	2	4	22-10	20	+5
7. MONDIAL	12	6	1	5	36-17	19	+4
8. SÂNNICOL.	12	5	2	5	21-17	17	-4
9. JIMBOLIA	12	5	2	5	24-22	17	+2
10. VARIAŞ	12	5	1	6	16-24	16	+1
11. COMLOŞ	12	5	0	7	26-26	15	-6
12. CENAD*	12	5	1	6	19-19	14	-3
13. DACIA	12	3	4	5	21-22	13	-8
14. NĂDRAG	12	4	1	7	18-36	13	-5
15. ŞOIMII	12	2	4	6	13-17	10	-11
16. FĂGET	12	3	1	8	21-57	10	-8
17. RECAŞ	12	2	0	10	13-38	6	-12
18. TEHNOLEMN	12	1	1	10	10-45	4	-11

* echipă penalizată cu 2 puncte

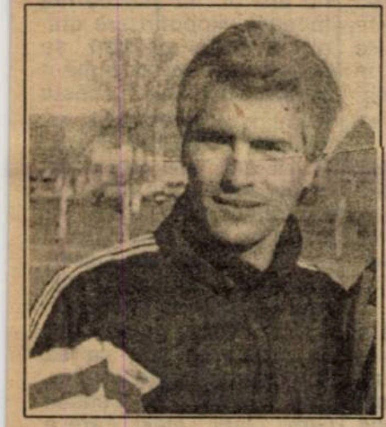

AUREL SCROBETE

"Pentru a scăpa de o contracandidată trebuie să-i iei jucătorii"

După plecarea antrenorului **OCTAVIAN ROŞCA**, organizatorul de competiţii al divizionarei D Comtim Şag Azur Timişoara, **Aurel Scorobete**, se ocupă de destinele acestui club alături de antrenorul secund **Adrian Ianoşev.** Pornită ca mare favorită în lupta pentru ocuparea locului întâi, această grupare n-a avut până acum evoluţiile aşteptate. Pentru a afla câteva din motivele startului mai puţin convingător, ne-am gândit că cel mai bun interlocutor nu poate fi decât cel care stă acum pe banca tehnică, **Rică Scorobete**, zis şi "Comisarul Catani".

Rep: **Acum 4 ani şi jumătate, pe vremea când ai fost la Auto FZB, după plecarea antrenorului Octavian Foale la CFR Timişoara, tocmai înaintea meciului decisiv cu Electrica, ai rămas pe banca tehnică, ocupându-te de destinele echipei până la finele sezonului. Acum te afli în aceeaşi postură. Cărui fapt se datorează această numire a ta ca antrenor?**

A.S.: După plecare unui alt Tavi (Roşca), conducerea Comtimului şi a echipei CSA Timişoara a ajuns la concluzia că până la numirea unui alt antrenor, sunt în măsură să conduc această formaţie. Şi s-a spus atunci că dacă rezultatele mele şi ale celui care mă ajută, Adi Ianoşev, vor fi satisfăcătoare, vom rămâne şi în continuare în această postură.

Rep: **Iar bilanţul vostru de până acum nu-i deloc rău, nu?**

A.S.: Am învins cu 1-0 la Comloş, am bătut cu 3-0 pe teren propriu pe Dacia, am remizat la Giarmata şi am câştigat un meci la masa verde, cu Comtransportul, care în mare măsură tot mie îmi aparţine. Dacă nu cunoşteam regulamentul, şi anume că nu mai ai voie să treci un jucător pe foaia de arbitraj după începutul partidei, nu făceam contestaţie, iar scorul rămânea cel de pe teren.

Rep: **Hai să înlăturăm suspiciunile care planează în jurul acestui joc. A fost vorba de o necunoaştere a regulamentului din partea celor de la Comtransport sau a fost vorba de o greşeală intenţionată?**

A.S.: Fiind practic ca două echipe gemene, şi dacă-i băteam pe teren, tot spuneau unii că a fost ceva necurat la mijloc. Norocul a fost că cel care a completat foaia la Comtransport n-a cunoscut regulamentul. De altfel, am auzit că a şi fost sancţionat, şi îmi pare rău pentru el. Astfel de erori s-au mai întâlnit şi la nivel mult mai înalt, cum a fost cazul lui Paris S.G. în partida cu Steaua.

Rep: **Să mai clarificăm o treabă. Octavian Roşca a fost demis sau şi-a prezentat demisia?**

A.S.: La începutul sezonului, conducerea noastră, formată din băieţi tineri şi pricepuţi, a sesizat că nu avem vârfuri de atac. Tavi Roşca, în schimb, a garantat că şi în aceste condiţii va obţine o clasare pe un loc fruntaş. Cum startul n-a fost prea grozav, el şi-a luat apoi un angajament că va face 10 puncte din 12 posibile. A făcut doar 9, dar conducerea i-a mai dat o şansă în partidele cu Şoimii şi Sânnicolau. Şi după egalul cu această ultimă formaţie, pe teren propriu, a fost demis. Asta cu toate că în campionatul trecut echipa a mers bine cu el. Greşeala n-a fost însă numai a lui. Eu zic că s-au adus prea mulţi jucători în vară şi unii n-au convins deloc.

Rep: **Tocmai asta am vrut să te-ntreb. Care crezi că sunt cauzele startului vostru mai modest?**

A.S.: Formaţia noastră este poate cea mai tânără din campionat. Apoi, cred că s-a bătut mult prea mult monedă că noi suntem marii favoriţi, creându-se astfel o presiune prea mare asupra băieţilor. Deasemenea, nu avem un portar corespunzător şi nici atacanţi pentru obiectivul propus.

Rep: **Există şi o mobilizare deosebită a adversarilor în partidele pe care aceştia le susţin împotriva voastră?**

A.S.: Evident. După meciurile pierdute la Lugoj şi Sânmartin, adversarii au stat o jumătate de oră întinşi pa gazon, ca şi cum ar fi câştigat finala Campionatului Mondial! Mai puţin şi se îmbolnăveau de plămâni!

Rep: **Să revenim la banca tehnică. Pe vremea când i se clătina scaunul lui Tavi Roşca, prin oraş se vehiculau tot felul de nume mari ca posibili înlocuitori ai acestuia: Costică Rădulescu, Dembrovschi, Şunda. Cât adevăr a fost în aceste zvonuri?**

A.S.: Comtimul este o firmă bună şi şi-ar dori şi la ora actuală un asemenea antrenor. Dar puţini sunt cei care ar prelua din mers o formaţie, cu toate problemele pe care le avem noi.

Rep: **Rică, eşti un foarte bun cunoscător al eşalonuui al IV-lea...**

A.S.: Aici m-am născut şi cred că aici voi muri...

Rep: **Da. Dacă ar fi să compari această întrecere de acum cu cea din anii precedenţi, cam ce ar fi de spus? Eu zic că nivelul fotbalului este mai scăzut acum...**

A.S.: Există acum un val mare de fotbalişti tineri. Formaţiile care au câţiva jucători de 27-28 de ani în lot sunt în fruntea clasamentului. De exemplu, la Giarmata echipa o ţin doi jucători: Vlătănescu şi Faimoc. Cei tineri mai au nevoie de câţiva ani pentru a acumula experienţă.

Rep: **Din echipele pe care le-ai văzut până în prezent, care crezi că poate emite pretenţii la câştigarea campionatului?**

A.S.: Un cuvânt de spus cred că au Sporting Tabac, Mondial Lugoj, mai ales dacă se întăreşte în perioada de transferuri, şi Sânmartinu Sârbesc.

Rep: **Actualul lider...**

A.S.: Giarmata, aşa cum am mai spus, are doi jucători şi alţi 8 care doar bubuie mingea. În plus, nici nu au bază sportivă pentru un nivel superior.

REP: **Ai amintit de perioada de transferări. Ce veţi face voi?**

A.S.: În primul rând, nu ştiu dacă voi rămâne şi în continuare pe banca tehnică. Nu spun asta pentru că mi-ar fi frică, deoarece în atâţia ani am lucrat alături de antrenori pricepuţi, ca Emerich Dembrovschi, Ghiţă Chimiuc, Octavian Roşca...

Rep: **Tavi Foale...**

A.S.: De nea Tavi Foale ce să mai spun? Atâta timp am fost împreună, încât eu am albit şi lui i-a picat părul! Să revin, însă, dacă cei din conducere vor dori în continuare să rămân pe banca tehnică, voi renunţa la 7 jucători, mai ales la cei mai tineri, care,în 10 etape, n-au jucat mai deloc şi care pot evolua în altă parte. E păcat să frece tuşa la noi.

Rep: **La capitolul achiziţii?**

A.S.: Vrem să aducem vreo 4-5 jucători, din care 3 atacanţi.

Rep: **Poţi să ne dai vreun nume?**

A.S.: Singurul nume pe care-l pot da acum este Faimoc.

Rep: **Astfel veţi da şi o lovitură celor de la Giarmata...**

A.S.: Da. Ca să scapi de o contracandidată, trebuie să-i iei jucătorii sau antrenorul.

SANDU USUSAN

Cele mai scăzute preţuri din Timişoara
la produse electrotehnice
şi electrocasnice la MAGNET

prin magazinele

● CASA CU ATLANŢI
str. V.V.Delamarina nr. 1
● str. ALBA IULIA nr. 5
● str. UNGUREANU nr.11
(vizavi de Parcul Botanic)

Produse ale celor mai renumite firme
TEFAL, ROWENTA, PHILIPS, MOULINEX, BRAUN, OCEAN

D-ARAD ŞOIMII PÂNCOTA PRODUCE SURPRIZA CAMPIONATULUI

INDAGRARA ARAD - ŞOIMII PÂNCOTA 2-4 !

Oaspeţii au produs o mare surpriză învingând în deplasare pe Indagrara. La primul gol al şoimilor, portarul arădean Bujor Augustin a fost accidentat de... coechipierul său, Mihai "Dinamită" Petcuţ! Acesta din urmă a fost eliminat în repriza secundă. Oaspeţii au beneficiat de două penalty-uri. Au marcat: I. Ardelean, M. Petcuţ - Negrilă (3), două din lovituri de la 11 m, Burtea. La sfârşitul partidei, arădenii au contestat dreptul de joc al portarului Ladislau Ivan.

Au arbitrat: V. Ciurescu - E. Roşu, O. Mihart.

MOTORUL-CFR ARAD - CRIŞANA SEBIŞ 4-0

Victorie categorică a arădenilor. Au marcat: Sas (autogol), Drida (11 m), Tamaş şi Molnar.

Au arbitrat: N. Dehelean - V. Toderici, A. Păcurar.

PETROLUL ZĂDĂRENI - ROMVEST SOCODOR 2-3

Oaspeţii au condus cu 2-0, iar Rancea de la gazde a ratat un penalty. Un moment mai puţin plăcut al partidei: la un plonjon al portarului Buruian (Socodor) la atacantul Ciprian Tihulcă, acestuia i-a fost fracturat piciorul. Au marcat; Rancea, Pogonici, respectiv Văcaru, Stanca, Avrămuţ.

Au arbitrat: P. Bândea - M. Axente jr., L. Buda.

VICTORIA NĂDLAC - CPL ARAD 1-1

Rezultat supriză, lemnarii reuşind în sfârţit să pună capăt prestaţiilor slabe. Au marcat: Moţiu respectiv Brandais.

Au arbitrat: M. Toderici - A. Sabău, N. Forton.

GLORIA CERMEI - FC INEU 2-3

O altă surpriză a etapei. După ce cu o rundă înainte învinsese pe "U", chiar la Arad, Cermeiul a pierdut pe teren propriu. S-au acordat nu mai puţin de douăsprezece cartonaşe galbene (şase de fiecare parte). Au marcat: Ţicală, Cr. Sandu (11 m) - Codreanu, Foltean (11 m), Balaci.

Au arbitrat: C. Tiulea - N. Ardelean jr., Gh. Petrişor.

FRONTIERA CURTICI - UNIVERSITATEA ARAD 2-1

Meci alert, în viteză, fapt care a determinat ca partida să fie spectaculoasă. Poate că iuţeala jucătorilor s-a datorat şi ploii care a căzut pe toată durata partidei. Au câştigat pe merit gazdele, nu după oarecari emoţii, oaspeţii trecând pe lângă egalare în ultimul minut al partidei. Au marcat: Şimandan, Ciumedean respectiv Balaban.

Au arbitrat: M. Bondar - L. Ţandără, D. Buică.

AS VLADIMIRESCU - CRIŞUL CHIŞINEU CRIŞ 4-1

Victorie fără dubii a gazdelor, pe o ploaie torenţială. Florin Arhilie a înscris toate cele patru goluri ale celor de la Vladimirescu, în timp de Gomoi a înscris pentru oaspeţi. Antoniu Teglas a debutat ca arbitru la centru la acest meci.

De remarcat că la al patrulea gol al gazdelor, Florin Arhilie a scăpat dintre doi apărători, care s-au oprit la auzul unui fluier care a venit de fapt din... tribună.

Au arbitrat: A. Teglas - C. Ciocan,. M. Mager.

AVÂNTUL TÂRNOVA - GLORIA ARAD 5-2

Victorie categorică a gazdelor, care cu această ocazie şi-au rotunjit golaverajul.

Au arbitrat: A. Apătean - D. Mocanu, D. Ologeanu jr.

OVIDIU PĂCURARIU

CLASAMENT

1. LIPOVA	14	10	1	3	40-13	31	+13
2. INDAGRARA	14	9	2	3	40-17	29	+8
3. AS VLADIM.	14	9	2	3	36-16	29	+5
4. CURTICI	14	9	2	3	28-17	29	+5
5. PÂNCOTA	14	8	1	5	21-21	25	+7
6. CERMEI	14	7	2	5	33-23	23	-1
7. MOTORUL	13	7	1	5	33-16	22	-2
8. TRIC. ROŞU	14	6	3	5	34-32	21	0
9. "U" ARAD	14	5	5	4	24-19	20	-1
10. TÂRNOVA	14	4	5	5	21-23	17	-7
11. FC INEU	13	5	2	6	20-25	17	-1
12. GLORIA AR.	14	5	1	8	27-33	16	-2
13. SOCODOR	14	3	6	5	23-26	15	-6
14. NĂDLAC	14	3	6	5	21-26	15	-6
15. SEBIŞ	14	4	3	7	27-47	15	-3
16. CH. CRIŞ	14	3	3	8	29-37	12	-6
17. CPL ARAD	14	2	3	9	14-36	9	-9
18. ZĂDĂRENI	14	2	0	12	17-61	6	-18

LIPOVENII AU PRELUAT TRICOUL GALBEN

TRICOUL ROŞU BLĂNARUL - ŞOIMII LIPOVA 1-2 (0-0)

Stadion "Blănarul", timp înnorat, teren denivelat, spectatori 150
Arbitri: Cl. Tripa - D. Herţeg, Fl. Dumitru
Observator: Dorin Vătran
Cartonaşe galbene: Revnic, Molnar, Man, Barta, Deffert, Sârb, Trif, Filimon
TRICOUL ROŞU: Măduţa - KOCSIS- - Revnic, Barta, Cicalău (76, Turcan) - Gallo, Donca, RĂDUŢ (cpt.), Molnar - Nica (22, Vasiu), Man
Antrenor: M. Roşca. Pe bancă: Banu, Nadiu, Szabo
ŞOIMII LIPOVA: Onica - Lăcătuş - Mucicaş, Sârb, Deffert - JICĂREAN, MIŢIŢI, (cpt.), Trif, CRĂCIUNECU - Nica (3, SABĂU, 80, Stoiu), Filimon (70, Tulea)
Antrenor: D. Stoinescu. Pe bancă: Păşcălău.
Jucătorul meciului: JICĂREAN.

● Partida a început în nota de dominare a lipovenilor, dar prima ocazie mare de gol au avut-o arădenii prim Man, care după ce l-a driblat şi pe portarul Onica, a şutat în plasa laterală ● Oaspeţii s-au întrecut în a rata ocazii de gol, una mai mare decât alta, campion fiind Filimon ● Repriza a doua a menţinut acelaşi aspect al jocului, adică oaspeţii s-au impus printr-o mai mare maturitate în joc şi în trei minute s-au desprins la două goluri diferenţă ● Gazdele au muncit mult, au dorit să obţină un rezultat bun, dar nu au reuşit, deoarece echipa pare subţiată faţă de anii precedenţi ● Faptul că Revnic, cel mai tenace jucător al arădenilor, care nu ceda niciodată, a ajuns să parlamenteze cu arbitrii spune multe ● Lipovenii au câştigat pe merit şi au ajuns lideri în clasament.

OVIDIU PĂCURARIU

Et.viitoare Et.15 - **18, 19 octombrie:**

"U" Arad - Zădăreni; Ch. Criş - Motorul; C.P.L. - Târnova; Ineu - Curtici; Gloria - AS Vladimirescu; Lipova - Nădlac; Pâncota - Tr. Roşu; Sebiş - Cermei; Romvest Socodor - Indagrara

D-CARAŞ DOAR BOZOVICI A ÎNVINS AFARĂ

MUNDUS CARANSEBEŞ - FOREST OLIMP ZĂVOI 4-1 (2-0)

Au marcat: Popescu (22), Lăzărescu (32, 82), Vlăduţ (58) - Mateiaş (65).

Cartonaş roşu: Brabilă (Zăvoi).

Arbitri: M. Medar - A. Verdeş, T. Laszlo.

CAROMET CARANSEBEŞ - DUNĂREA MOLD. NOUĂ 2-1 (0-1)

Au marcat: Slătaru (83), Lozici (87) - Burghioc (8).

Cartonaş roşu: Ciobanu (Caromet).

Arbitri: L. Glogoviceanu - G. Chitucea, V. Botezatu.

METALUL TOPLEŢ - MINERUL COZLA 7-0 (0-0)

Au marcat: Fusuriu (57), Cristescu (67, 77), Blidaru (70), Coman (75), Cunicel (86), Popescu (87).

Arbitri: D. Micloşină - Gh. Surdu, C. Anghel.

MINERUL OCNA DE FIER - MINERUL NERA BOZOVICI 2-3 (1-1)

Au marcat: Potoceanu (4 - penalty), Ungureanu (58) - Neacşu (42, 77), Vlădulescu (46).

Arbitri: Gh. Gril - D. Miholcea, M. Goicov.

METALUL OŢELU ROŞU - ARSENAL REŞIŢA 3-1 (1-0)

Au marcat: Török (13), Panescu (48 - penalty), Vasile (86) - Pătuleanu (56).

Arbitri: S. Costachi - P. Herghelegiu, F. Biriş.

CSO MINERUL ORAVIŢA - MINERUL ANINA 2-0 (1-0)

Au marcat: Sporea (18, 57).

Arbitri: I. Călin - Gh. Balaj, M. Păunescu.

MUNCITORUL REŞIŢA - AS BOCŞA 2-0 (1-0)

Au marcat: Grădinaru (5), Cârjan (85).

Arbitri: M. Lungocea - S. Mihart, I. Ban.

În urma incidentelor petrecute în etapa a 10-a din 4.11.97, când au fost loviţi arbitrii la jocul Minerul Cozla - Minerul Mold. Nouă comisia de disciplină a luat următoarele măsuri:

- jucătorii Boia şi Martinovici suspendaţi pe 8 etape;
- jucătorul Toader suspendat pe 6 etape;
- jucătorul Ianculovici suspendat pe 4 etape.

Toţ cei 4 jucători au fost amendaţi şi cu suma de 40.000 lei.

De remarcat atitudinea sportivă a spectatorilor şi a conducătorilor echipei Minerul Cozla care au apostrofat atitudinea jucătorilor proprii pentru actele huliganice comise.

ALEX IZVERNARI

CLASAMENT

1. MINERUL MN	11	9	0	2	45-10	27	+9
2. ORAVIŢA	11	8	1	2	24- 5	25	+7
3. M.BOCŞA	11	7	2	2	34- 9	23	+8
4. ARSENAL	11	7	2	2	29- 6	23	+8
5. CAROMET	11	6	2	3	14- 9	20	+2
6. MUNCITORUL	11	5	4	2	24-15	19	+1
7. BOZOVICI	11	6	1	4	19-26	19	+4
8. OŢELU ROŞU	11	6	0	5	23-12	18	+3
9. DUNĂREA MN	11	4	3	4	22-17	15	0
10. ANINA	11	4	2	5	18-15	14	-1
11. MUNDUS	11	3	3	5	10-19	12	-6
12. TOPLEŢ	11	3	1	7	16-29	10	-8
13. AS BOCŞA	11	2	2	7	13-51	8	-7
14. ZĂVOI	11	2	0	9	11-23	6	-9
15. COZLA	11	1	3	7	12-28	6	-12
16. OCNA	11	2	0	9	12-52	6	-12

Et.viitoare Et.12 **– sâmbătă, 18 octombrie:**

Anina - Mundus; Arsenal - M.Bocşa; AS Bocşa - Caromet; Bozovici - Oţelu Roşu; Cozla - Muncitorul; Dunărea MN - Oraviţa; Topleţ - Minerul MN; Zăvoi - Ocna de Fier

BĂIEŢII LUI STRĂINESCU SUNT PREGĂTIŢI PENTRU PROMOVARE

MINERUL MOLD. NOUĂ - METALUL BOCŞA 3-0 (2-0)

Stadion Minerul, teren excepţional, după un "stropit" de către pompieri şi un "udat" continuu de ploaie, timp ploios, spectatori 600.
Arbitri: Gh. Tiuch - D. Vătafu, Gh. Pârvu (toţi din Caransebeş)
Observator: Adrian Cuzmanovici (Reşiţa)
Cartonaşe galbene: Truichici, Pârvu
MINERUL: BLĂNARIU - Stefanovici (87, Stănică) - PERA, MARCHIŞ, Dragomir - Luca (73, Gălan), HALASZ, Truichici (73, Stroia), TISMĂNARIU (cpt.) - ASANDULUI, CORNIANU
Antrenor: Moise Străinescu. Pe bancă: Minea, Balint, Runcan
METALUL: Perian (73, Robotin) - BOLTAŞIU - POTRA (19, Olariu), Pârvu, Cocoş - BERCSENYI, Trifon, MARIŞESCU, Teleki - Ţigla (87, Szilagyi), Sabaiduc
Antrenor: Ion Talpeş. Pe bancă: Topciu, Tötösi, Talpeş.
Au marcat: ASANDULUI (min. 15), cu capul din centrarea lui Pera; CORNIANU (min. 41), de la 18 metri lateral, în colţul lung; ASANDULUI (min. 67), din lovitură liberă de la 16 metri, care a "spart" zidul.
Jucătorul meciului: ASANDULUI.

● A fost cel mai frumos meci de "judeţ" văzut de mine vreodată. Au contribuit în egală măsură jucătorii celor două echipe, oaspeţii, surprinzător pentru cei aflaţi în deplasare, au jucat aerisit, cursiv şi numai imprecizia exasperantă a lui Sabaiduc a făcut ca diferenţa să fie atât de mare ● Minerii au avut în Asandului un jucător de excepţie pe care, mă minunez, nu l-a mai văzut vreun antrenor de la un eşalon superior ● Dar, se pare, este unul dintre primele jocuri mai bunicele, după o eclipsă care, sperăm, ca de acum a luat sfârşit, fiindcă Moldova Nouă este pregătită pentru promovare ● Sprijinită este, antrenor de valoare are, teren rezistent la intemperii de asemenea, iar publicul în număr record după mai bine de 5-6 ani o poate purta din victorie în victorie.

ION TALPEŞ: **"Ăsta-i fotbalul! Am avut atâtea ocazii. N-am băgat-o în poartă. Ei patru ocazii - trei goluri. Noi, cinci ocazii - nici-un gol."**

MOISE STRĂINESCU: **"Surprinzătoare pentru mine sancţiunea dată de comisia de antrenori. M-a bucurat evoluţia băieţilor mei, mai ales cea din prima repriză. Este minunat să vezi atâta public atras în tribune de jocul echipei."**

PETRU FUCHS

ION TALPEŞ

(antrenor Metalul Bocşa)

"Ca potenţă financiară locul nostru este în judeţ. Ca valoare, mai sus"

REP.: **Ioane, te-am cunoscut mult mai bine ca jucător al Metalului, echipă la care ai evoluat cu mult succes, chiar în eşalonul secund. Ca antrenor nu prea ţi-am cunoscut "faţeta". Profitând de faptul că m-aţi luat în autobuzul vostru spre derbyul cu Minerul Moldova Nouă, îţi pun o întrebare de "deconectare". De unde vine porecla de "Ţăranul"?**

I.T.: Când am jucat la Energia Reşiţa, m-am pricopsit cu porecla asta pe care mi-au dat-o Marcel Voinescu şi Doru Chira. Venisem de la armată de la Bucureşti, şi cei doi au zis: **Uite, al dracului, ţăranu', a văzut doar Bucureştiul şi vorbeşte deja şmechereşte!**

REP.: **Cum ai ajuns antrenor?**

I.T.: Dar joc şi acuma şi vreau să joc şi-n continuare. Dar din cauza hepatitei nu prea am curajul să intru decât câteva minute. Am rămas pe lângă echipă, am fost antrenor la juniori, apoi am fost secundul lui Ion Florea, apoi cam pe acelaşi post şi când a venit Dan Racolţa... Când au plecat, am rămas eu.

REP.: **Deci, eşti o umbrelă pentru vremea rea! Cum îţi place?**

I.T.: Încerc să-mi fac datoria. Cu băieţii mă înţeleg foarte bine, cu mulţi din ei am fost coechipieri. Mă ascultă, n-am avut probleme...

REP.: **Cum explici "căderea" Bocşei?**

I.T.; Ca mai la toate echipele mai mici din zona asta, cred că lipsa banilor este motivul principal. Pe noi ne sprijină în continuare uzina. Dar, la limită, ca să nu murim.

REP.: **Locul Metalului Bocşa unde este?**

I.T.: La ora asta, ca şi potenţă financiară, cred că aici unde suntem, la judeţ. Ca valoare a jucătorilor, mai sus.

REP.: **Din lotul vechi a plecat doar Gabi Ciucur la Gloria. Datorii cred că au alţii la voi, prea des l-am văzut pe preşedintele Puiu Mischie pe la CSMR, pe la Gloria. Câţi bani vă datorează alţii?**

I.T.: Nu este treaba mea. Deocamdată, jucătorii sunt mulţumiţi, nu sunt încă angajaţi, dar avem promisiunea că săptămâna următoare se va rezolva problema.

REP.: **Cum te înţelegi cu secundul Gică Mărgineanţu?**

I.T.: Foarte bine, ca pe vremuri. El juca extremă, eu jucam vârf. Îmi centra foarte bine, iar eu dădeam goluri. Acum, amândoi vrem ca golurile să le dea băieţii noştri.

REP.: **Ca niciodată, în campionatul judeţean se luptă echipe de valori apropiate. Şi mă refer la Moldova Nouă, Arsenal, Oraviţa, Oţelu Roşu, Muncitorul. Toate cu pretenţii...**

I.T.: Va fi o luptă frumoasă. Pentru noi era mai bine să nu fi avut adversari aşa de tari. Să batem cu 18-0, dar nu e victorie cea care nu-ţi dă satisfacţii...

REP.: **Nu vă e frică de arbitraje? La "D", ele sunt cam partinitoare...**

I.T.: Nu comentez niciodată arbitrajul!

REP.: **Aveţi jucători împrumutaţi de la CSMR, Robotin, Bercsenyi, Boltaşiu. Cum sunteţi mulţumiţi de ei?**

I.T.: Dan Boltaşiu este un jucător care-mi place foarte mult. Cred că dacă nu era el, nu ştiu ce mă făceam. Robotin are ghinion, dacă ghinion se poate numi forma bună a titularului Perian, acesta crescând foarte mult ca valoare. Cristi Bercsenyi, la 19 ani, are talent cu carul, dar e cam puturos, încercăm să-l facem să joace la valoarea lui.

REP.: **După Gabi Ciucur, cine crezi că va mai fi transferat "în sus" de la Bocşa?**

I.T.: Pentru mine, dar nu vreau să ştie ca să nu-i crească nişte coarne, este vorba de celălalt Gabi, Gabi Teleki, care e junior de 18 ani, Bercsenyi, Marişescu, Cocoş, toţi...

REP.: **Viaţa fotbalistică din Bocşa este legată de viaţa uzinei şi de... Puiu Mischie. Totuşi, nu ştii tu de ce nu este iubit Puiu de sponsorii din oraş?**

I.T.: Au ieşit fel de fel de vorbe, dar nimeni nu are dreptate, fiindcă se vorbeşte în afara fotbalului. Puţini ştiu ce înseamnă o echipă de fotbal. Unii spun că o să dea bani dacă pleacă Mischie. Sunt însă convins că dacă chiar pleacă Puiu Mischie şi vine Berlusconi sau oricine altcineva, ca şi la Caransebeş sau ca şi la Arad sau ca şi... peste tot, nu se vor da bani la fotbal. Mischie a fost doar motivul, că ei oricum nu dădeau bani.

REP.: **Mulţumesc, cred că ai fost singurul care ai dat o explicaţie cât de cât clară. Poate după aceste cuvinte se "ambiţionează" cineva. Şi mă refer la un om contaminat mai demult de microbul fotbal, care, din păcate, s-a "sterilizat" în clădirea primăriei. Hai, domnule Victor Creangă, e păcat de stadionul proiectat şi executat de cuplul Creangă - Pricăjean!**

PETRU FUCHS

ÎN PRELIMINARII SE TRAG ULTIMELE CARTUŞE

CONCACAF... MEXICUL DEFILEAZĂ

Duminică, într-un meci disputat în zona unică nord-americană, CANADA - MEXIC 2-2. Primele 3 clasate se califică automat la mondiale

Clasament

1. Mexic	7	4	3	0	20-5	15
2. Costa Rica	8	4	2	2	9-6	14
3. Jamaica	8	3	3	2	5-10	12
4. SUA	7	2	4	1	10-7	10
5. Salvador	8	2	3	3	7-10	9
6. Canada	8	1	3	4	4-14	6

Ultimele 7 meciuri ale grupei ar putea confirma o surprinzătoare calificare a Jamaicăi în dauna americanilor.

Calendar competiţional: 02.11: Mexic - SUA; 9.11: Canada - SUA, El Salvador - Jamaica şi Mexic - Costa Rica; 16.11 Jamaica - Mexic, Costa Rica - Canada şi SUA - El Salvador.

ASIA... COREEA DE SUD SPRE A 4-A CALIFICARE CONSECUTIVĂ

În week-end, în grupa A a celei de-a doua runde de meciuri în zona asiatică, KUWAIT - R.P. CHINEZĂ 1-2 şi ARABIA SAUDITĂ - QATAR 1-0.

Clasament

1. Iran	4	2	2	0	9-4	8
2. Arabia Saudită	4	2	1	1	4-3	7
3. RP Chineză	4	2	1	1	6-6	7
4. Kuweit	4	1	1	2	5-5	4
5. Qatar	4	0	1	3	1-7	1

În grupa B, care a depăşit deja mijlocul competiţiei prin cele două meciuri jucate sâmbătă, UZBEKISTAN - JAPONIA 1-1 şi KAZAKHSTAN - COREEA DE SUD 1-1, urmaşii lui Bum Kun-Cha, jucătorul străin cu cele mai multe goluri înscrise în Bundesliga (90, pentru Leverkusen şi Frankfurt), sunt ca şi calificaţi pentru a 4-a oară consecutiv la un turneu final

Clasament

1. Coreea de Sud	5	4	1	0	11-3	13
2. Emiratele Arabe	4	2	1	1	7-5	7
3. Japonia	5	1	3	1	9-7	6
4. Kazakhstan	5	0	3	2	3-10	3
5. Uzbekistan	5	0	2	3	8-13	2

Din zona asiatică se califică automat câştigătoarele acestor grupe. Pentru al treilea loc clasificant, ţările clasate pe locurile secunde în grupe A şi B vor juca un meci de baraj pe teren neutru, pe 16 noiembrie. Învingătoarea va obţine biletele pentru Franţa, iar pierzătorii vor lupta tur-retur, pe 22 şi 29 noiembrie, cu Australia, câştigătoare a zonei de calificare Oceania, pentru un al 4-lea loc din Extremul Orient la C.M.

Iată şi datele meciurilor rămase de disputat în cele două grupe: 17.10 Iran - RP Chineză şi Kuwait - Arabia Saudită; 24.10 Kuwait - Qatar şi Arabia Saudită - Iran; 31.10. RP Chineză - Qatar şi Iran - Kuwait; 6.11. Arabia Saudită - RP Chineză; 7.11. Qatar - Iran şi 12.11. RP Chineză - Kuwait şi Qatar - Arabia Saudită în grupa "A", iar în grupa "B": 18.10. Uzbekistan - Coreea de Sud şi Kazakhstan - Emiratele Arabe; 25.10 Uzbekistan - Kazakhstan; 26.10. Japonia - Emiratele Arabe; 1.11. Coreea de Sud - Japonia; 2.11. Emiratele Arabe - Uzbekistan; 8.11. Japonia - Kazakhstan şi 9.11. Emiratele Arabe - Coreea de Sud.

DUPĂ REMIZA DE PE "OLIMPICO" SE VOR FACE MODIFICĂRI ÎN PROGRAMUL CAMPIONATULUI ITALIAN!

Sâmbătă seara, în prezenţa a 81.200 de spectatori (peste 3 miliarde de lire încasări), naţionala Italiei n-a putut îngenunchia trupa lui **Glenn Hoddle**. Antrenorul **Cesare Maldini**, care de când a preluat squadra azzurra, a suferit un singur eşec, (0-2 tocmai cu Anglia, în vară, la turneul din Franţa, la care au mai luat parte şi reprezentativele Braziliei şi a ţării gazdă), s-a declarat mulţumit de prestaţia elevilor săi, motivând că formaţia Albionului este greu de depăşit. Tehnicianul italienilor a apelat la 5 din cele 6 vârfuri pe care le-a avut la dispoziţie, renunţând doar la serviciile lui **Casiraghi**. Dar **Vieri, Zola, Inzaghi, Chiesa** şi **Del Piero** n-au putut păcăli o defensivă bine pusă la punct.

La Roma au făcut deplasarea 9.000 de fani englezi, înregistrându-se incidente atât în dimineaţa meciului, cât şi în timpul jocului, în urma cărora au fost răniţi şi suporteri ai oaspeţilor cât şi reprezentanţi ai forţelor de ordine, numărul total al acestora atingând cifra de 69!

Au fost operate şi câteva arestări, mai precis 28, 24 de englezi şi 2 italieni.

După scorul alb de sâmbătă, de pe stadio "Olimpico", Italia va susţine un baraj pentru a obţine calificarea în turneul final al Campionatului Mondial. Acest lucru va produce modificări şi în programul calendarului competiţional intern. Cum cele două partide de baraj (tur - retur) vor avea loc la 29 octombrie şi 15 noiembrie, etapele din Serie A programate la 26 octombrie şi 16 noiembrie nu se vor mai disputa, urmând a fi reprogramate. Zilele disponibile până la finele anului sunt 12 noiembrie, 3 decembrie şi 17 decembrie.

ALBIONUL REVINE DUPĂ 8 ANI

Necalificată la U.S. World Cup '94, ANGLIA va trece la anul Canalul Mânecii, la 8 veri după semifinala ratată la penalty-uri cu Germania, în Italia '90. ***"N-am avut niciodată nici un dubiu în privinţa calificării. Am jucători buni. Vom fi acolo. Fără discuţie",*** *a ţinut permanent să insiste antrenorul Glenn Hoddle, chiar şi după eşecul de pe Wembley cu Italia.* ***"Dacă nu l-aş fi avut antrenor pe Arsene Wenger, la Monaco, mă îndoiesc că aş fi ajuns antrenorul Angliei. Dar el m-a făcut să cred",*** *a afirmat al 9-lea şi cel mai tânăr selecţioner postbelic al Albionului. Cu draw-ul de pe "Olimpico" din Roma, Glenn Hoddle, care luni, 27 octombrie, va împlini 40 de ani, are un palmares la cârma naţionalei celor 3 lei, din iulie '96, de 10 victorii şi un egal din 13 partide, golaveraj 22-4. Şi ca o asemănare, Anglia s-a calificat pentru mondialele din '90 graţie unui 0-0 muncit în Suedia, în acel ultim meci căpitanul de atunci, Terry Butcher, suferind o accidentare la cap şi încheind partida bandajat, într-o baie de sânge. Ince, primul căpitan de culoare din istoria Albionului, l-a imitat în Italia...*

ÎN EUROPA GRUPELE S-AU ÎNCHEIAT. URMEAZĂ JOCURILE DE BARAJ

Începute de la 10 martie 1996, cu partida Republica Dominicană - Antigua (zona Concacaf), scor 3-3, preliminariile CM '98 se apropie de sfârşit. Sâmbătă, 11 octombrie, s-au disputat ultimele partide în cele 9 grupe ale zonei europene. Vă prezentăm în continuare rezultatele din finalul săptămânii trecute şi clasamentele finale.

GRUPA 1

Grecia - Danemarca 0-0; Slovenia - Croaţia 1-3.

CLASAMENT

1. DANEMARCA	8	5	2	1	14-6	17
2. Croaţia	8	4	3	1	17-12	15
3. Grecia	8	4	2	2	11-4	14
4. Bosnia	8	3	0	5	9-14	9
5. Slovenia	8	0	1	7	5-20	1

GRUPA 2

Italia - Anglia 0-0; Georgia - Polonia 3-0. Marţi, 7 octombrie, **Moldova - Polonia 0-3.**

CLASAMENT

1. ANGLIA	8	6	1	1	15-2	19
2. Italia	8	5	3	0	11-1	18
3. Polonia	8	3	1	4	10-12	10
4. Georgia	8	3	1	4	7-9	10
5. Moldova	8	0	0	8	2-21	0

GRUPA 3

Finlanda - Ungaria 1-1; Elveţia - Azerbaidjan 5-0.

CLASAMENT

1. NORVEGIA	8	6	2	0	21-2	20
2. Ungaria	8	3	3	2	10-8	12
3. Finlanda	8	3	2	3	11-12	11
4. Elveţia	8	3	1	4	11-12	10
5. Azerbaidjan	8	1	0	7	3-22	3

GRUPA 4

Austria - Belarus 4-0; Scoţia - Letonia 2-0; Suedia - Estonia 1-0.

CLASAMENT

1. AUSTRIA	10	8	1	1	17-4	25
2. Scoţia	10	7	2	1	15-3	23
3. Suedia	10	7	0	3	16-9	21
4. Letonia	10	3	1	6	10-14	10
5. Estonia	10	1	1	8	4-16	4
6. Belarus	10	1	1	8	5-21	4

GRUPA 5

Cipru - Luxemburg 2-0; Rusia - Bulgaria 4-2.

CLASAMENT

1. BULGARIA	8	6	0	2	18-9	18
2. Rusia	8	5	2	1	19-5	17
3. Israel	8	4	1	3	9-7	13
4. Cipru	8	3	1	4	10-15	10
5. Luxemburg	8	0	0	8	2-22	0

GRUPA 6

Malta - Iugoslavia 0-5; Spania - Feroe 3-1; Cehia - Slovacia 3-0.

CLASAMENT

1. SPANIA	10	8	2	0	26-6	26
2. Iugoslavia	10	7	2	1	29-7	23
3. Cehia	10	5	1	4	16-6	16
4. Slovacia	10	5	1	4	18-14	16
5. Feroe	10	2	0	8	10-31	6
6. Malta	10	0	0	10	2-37	0

GRUPA 7

Olanda - Turcia 0-0; Belgia - Ţara Galilor 3-2.

CLASAMENT

1. OLANDA	8	6	1	1	26-4	19
2. Belgia	8	6	0	2	20-11	18
3. Turcia	8	4	2	2	21-9	14
4. Ţara Galilor	8	2	1	5	20-21	7
5. San Marino	8	0	0	8	0-42	0

GRUPA 8

Irlanda - România 1-1; Islanda - Liechtenstein 4-0; Macedonia - Lituania 1-2.

CLASAMENT

1. ROMÂNIA	10	9	1	0	37-4	28
2. Irlanda	10	5	3	2	22-8	18
3. Lituania	10	5	2	3	11-8	17
4. Macedonia	10	4	1	5	22-18	13
5. Islanda	10	2	3	5	11-16	9
6. Liechtenstein	10	0	0	10	3-52	0

GRUPA 9

Germania - Albania 4-3; Armenia - Ucraina 0-2; Portugalia - Irlanda de Nord 1-0.

CLASAMENT

1. GERMANIA	10	6	4	0	23-9	22
2. Ucraina	10	6	2	2	10-6	20
3. Portugalia	10	5	4	1	12-4	19
4. Armenia	10	1	5	4	8-17	8
5. Irlanda deNord	10	1	4	5	6-10	7
6. Albania	10	1	1	8	7-20	4

Din fiecare grupă s-a calificat prima clasată. Între formaţiile clasate pe locul doi în cele 9 grupe s-a alcătuit un clasament, ţinându-se cont de numărul de puncte acumulate în jocurile cu echipele aflate doar pe primele 4 locuri în fiecare grupă. Iată cum se prezintă clasamentul respectiv:

1. SCOŢIA	6	4	1	1	8-2	13
2. Italia	6	3	3	0	5-0	12
3. Belgia	6	4	0	2	11-11	12
4. Rusia	6	3	2	1	12-5	11
5. Croaţia	6	3	2	1	11-8	11
6. Iugoslavia	6	3	2	1	7-5	11
7. Irlanda	6	2	2	2	8-6	8
8. Ucraina	6	2	2	2	5-5	8
9. Ungaria	6	1	3	2	4-7	6

Conform celor stabilite, formaţia de pe primul loc în această ierarhie, **Scoţia**, a obţinut calificarea în turneul final, urmând ca celelalte 8 echipe să dispute jocuri de baraj, tur-retur, la 29 octombrie şi 15 noiembrie, câştigătorele primind şi ele dreptul de-a participa la Coupe du Monde. În urma tragerii la sorţi, efectuate ieri, 13 octombrie, cele 4 partide de baraj sunt următoarele: **Croaţia - Ucraina; Rusia - Italia; Irlanda - Belgia** şi **Ungaria - Iugoslavia.**

Referitor la confruntarea azzurrilor, să precizăm că bilanţul întâlnirilor directe cu Rusia este favorabil italienilor, unicul joc având loc la Euro 1996, scor 2-1, dar palmaresul cu fosta URSS le este negativ: 11 2 5 4 7-9.

ÎN AMERICA DE SUD A MAI RĂMAS O SINGURĂ NECUNOSCUTĂ

Duminică, 12 octombrie, s-a jucat penultima etapă din cadrul preliminarilor CM '98. Rezultatele înregistrate: **Argentina - Uruguay 0-0; Chile - Peru 4-0; Ecuador - Bolivia 1-0; Paraguay - Venezuela 1-0.**

Sunt deja calificate echipele **Agentinei, Columbiei şi Paraguayului**. Pentru locul 4, ultimul care permite accesul în turneul final, este decisivă ultima rundă, care se va desfăşura la 16 noiembrie, după următorul program: **Argentina - Columbia; Uruguay - Ecuador; Peru - Paraguay** şi **Chile - Bolivia.**

CLASAMENT

1. ARGENTINA	**15**	**8**	**5**	**2**	**22-12**	**29**
2. PARAGUAY	**15**	**9**	**2**	**4**	**21-13**	**29**
3. COLUMBIA	**15**	**8**	**3**	**4**	**22-14**	**27**
4. Chile	**15**	**6**	**4**	**5**	**29-18**	**22**
5. Peru	**15**	**6**	**4**	**5**	**18-20**	**22**
6. Ecuador	**15**	**6**	**3**	**6**	**19-16**	**21**
7. Uruguay	**15**	**5**	**3**	**7**	**13-18**	**18**
8. Bolivia	**15**	**4**	**5**	**6**	**18-18**	**17**
9. Venezuela	**15**	**0**	**3**	**12**	**8-40**	**3**

20 DIN CELE 32 DE LOCURI SUNT DEJA OCUPATE

După cum se ştie, în turneul final al Campionatului Mondial, de anul viitor, din Franţa, vor fi pentru prima dată prezente 32 de formaţii. La ora actuală se cunosc deja 20 de echipe calificate. Să le trecem în revistă, în paranteză fiind specificată a câta prezenţă la un turneu final este pentru fiecare reprezentativă:

1. ARGENTINA	(12)
2. COLUMBIA	(4)
3. PARAGUAY	(5)
4. BRAZILIA	(16)
5. FRANŢA	(10)
6. DANEMARCA	(2)
7. ANGLIA	(10)
8. NORVEGIA	(3)
9. AUSTRIA	(7)
10. BULGARIA	(7)
11. SPANIA	(10)
12. OLANDA	(7)
13. ROMÂNIA	(7)
14. GERMANIA	(14)
15. SCOŢIA	(8)
16. NIGERIA	(2)
17. CAMERUN	(4)
18. AFR. DE SUD	(1)
19. TUNISIA	(2)
20. MAROC	(4).

CULISE DIN PENINSULĂ

CUM A AJUNS COIS SĂ CINEZE O LUNĂ PE GRATIS

Mijlocaşul lui Fiorentina, **Sandro Cois**, a pariat cu un prieten, cu câteva săptămâni în urmă, că în partida cu Inter, disputată duminică, 21 septembrie, va reuşi să-i strecoare balonul printre picioare vedetei braziliene **Ronaldo**. Chiar dacă echipa sa a fost învinsă (scor 3-2), **Cois** a izbutit să-l umilească pe starul milanezilor şi astfel amicul său îşi va subţia bugetul, urmând să-i plărească elevului lui **Malesani** zilnic câte o cină, timp de o lună!

DUPĂ 16 ANI

Poate vă mai amintiţi că în partida Roma -Lecce, după eliminarea titularului **Konsel**, în poarta giallo-rossi-lor a intrat **Antonio Chimenti** (ex-Salernitana), debutant în Serie A. El a izbutit doar peste câteva secunde să pareze un penalty executat de **Maspero**. Acum 16 ani s-a întâmpat ultima dată ca un portar debutant în prima ligă să apere o lovitură de pedeapsă. Este vorba de **Fabio Brini** (Ascoli), care în ediţia 1981-1982 a apărat un penalty executat de fostul internaţional **Alessandro Altobelli**, de la Inter Milano!

RUGĂMINTEA LUI BAIANO

În această vară, după două sezoane petrecute la Fiorentina, **Francesco Baiano** a părăsit Italia, îmbrăcând tricoul lui Derby County. Înaintea partidei Fiorentina - Empoli, disputată la 28 septembrie, **Baiano** i-a adresat o scrisoare fostului său coechipier şi amic de la Fiorentina, **Gabriel Batistuta**. Spicuim din conţinutul ei: ***"Dragă Gabriel, pot să-ţi cer o favoare? Am jucat 5 ani la Empoli, iar Luciano Spalletti*** *(n.n. - actualul antrenor al echipei nou promovată în Serie A)* ***este un vechi prieten. Datorită metodelor sale de lucru am izbutit să mă prezint în Anglia în condiţii fizice optime. Gabriel, te cunosc bine. Când începi să-ţi intri în mână, eşti în stare să marchezi şi cu ochii închişi. Două goluri în poarta lui Empoli îţi ajung. În numele vechii noastre prietenii, te rog să nu exagerezi, să o iei mai uşor. Pentru mine, Empoli reprezintă o a doua familie. Poate să piardă la Florenţa, dar să nu fie umilită."***

Până la urmă, după cum se ştie, **Batistuta** a marcat un gol, dar scorul final pe "Artemio Franchi" a fost Fiorentina - Empoli 1-2 !!!

DONADONI REVINE PE VIA TURATI !

Roberto Donadoni, plecat în urmă cu doi ani din curtea magnatului **Silvio Berlusconi**, în America, la Metrostars New York, a revenit la AC Milan, la insistenţele antrenorului **Fabio Capello**. Născut la 9 septembrie 1963, **Donadoni** a evoluat de 315 ori în Serie A, înscriind 21 de goluri.

PRIMUL ANTRENOR DEMIS DIN SERIE A

După disputarea a 5 etape, a fost "decapitat" primul antrenor. Este vorba de **Bortolo Mutti**, de la Napoli, formaţia antrenată de el acumulând doar 4 puncte din 15 partide, aflându-se pe poziţia a 15-a. Locul lui a fost luat de **Carlo Mazzone**, cel care n-a izbutit în ediţia trecută s-o salveze pe Cagliari de la retrogradare.

SANDU USUSAN

— SERIE B —

TORINO ÎN ZONA RETROGRADĂRII !

CAGLIARI - MONZA 2-2: Muzzi (36 penalty, 78) - Erba (38), Clementini (89). A 6-a remiză a lombarzilor în Sardinia, obţinută chiar în 10 oameni; **ANDRIA - ANCONA 1-1**: Biagioni (61 - penalty) - Martinetti (87); **GENOA - FOGGIA 3-2**: Pisano (47 - penalty), Nappi (55, 87) - Bettoni (18), Di Michele (51). Primul succes al "grifonului" în acest campionat, ultimul în faţa Foggiei, în liga a II-a, datând din ianuarie 1981, scor 4-0; **PADOVA - REGGIANA 0-0; PESCARA - LUCCHESE 2-1**: Palladini (58), Cammarata (70) - Stellone (28); **REGGINA - PERUGIA 0-1**: Cucciari (47). Primul succes extern pentru Perugia şi totodată prima victorie pe terenul calabrezilor; **TORINO - VENEZIA 0-4**: Schwoch (17, 66), Cossato (34, 37). După demiterea tehnicianului Souness, în cursul săptămânii trecute, situaţia echipei nu s-a îmbunătăţit nici sub bagheta lui Reja. Venezia s-a impus ultima dată la Torino în februarie 1941, scor 2-0 !; **TREVISO - RAVENNA 3-0**: Clementi (23, 46 - penalty), Soncin (88); **VERONA - CHIEVO 4-0**: Colucci (1), Aglietti (26), Corini (40), Giandebiaggi (86); **CASTEL DI SANGRO - SALERNITANA 3-5**: D'Angelo (37, 80), Cristiano (63) - Tedesco (6), Artistico (20, 45), Di Vaio (41, 90). Continuă marşul singurei echipe neînvinse din Serie B. Oaspeţii au condus la pauză cu 4-1, gazdele având o revenire neaşteptată, mai ales că au jucat aproape 60 de minute în 10, după eliminarea lui Baglieri.

SANDU USUSAN

CALCIO Serie B

1. VENEZIA	7	6	0	1	14- 2	18	+9
2. SALERNITANA	7	4	3	0	15- 5	15	+6
3. VERONA	7	4	2	1	14- 6	14	+2
4. PERUGIA	7	4	1	2	8- 6	13	+4
5. F.ANDRIA	7	3	3	1	13- 9	12	0
6. CAGLIARI	7	3	3	1	11- 7	12	0
7. REGGINA	7	3	1	3	7- 7	10	-2
8. LUCCHESE	7	3	1	3	7- 8	10	+1
9. CHIEVO	7	3	1	3	4- 8	10	+1
10. C.DI SANGRO	7	2	3	2	11-12	9	-3
11. TREVISO	7	2	2	3	8- 6	8	-1
12. FOGGIA	7	2	2	3	9-10	8	-1
13. PESCARA	7	2	2	3	7- 8	8	-4
14. RAVENNA	7	2	2	3	7- 8	8	-1
15. ANCONA	7	2	2	3	9-11	8	-4
16. REGGIANA	7	2	2	3	3- 7	8	-1
17. TORINO	7	2	1	4	5-15	7	-5
18. MONZA	7	1	3	3	7-11	6	-3
19. GENOA	7	1	1	5	9-15	4	-8
20. PADOVA	7	0	3	4	1- 8	3	-9

Etapa viitoare Serie B

Et. 8 - **Sâmbătă, 18 oct., ora 16⁰⁰**: Perugia - Padova; **Duminică, 19 oct., ora 16³⁰**: Ancona - Treviso; Chievo - Castel di Sangro; Foggia - Fidelis Andria; Lucchese - Reggina; Monza - Torino; Ravenna - Cagliari; Reggiana - Genoa; Salernitana - Pescara; Venezia - Verona

SOCCERUL, CU UN PAS ÎN... MILENIUL TREI (I)

Prin revoluţia fotbalistică înregistrată în acest ultim deceniu al mileniului II, progresul incontestabil realizat transformând mai toate aspectele acestui popular joc, soccerul nu mai este nicidecum doar o dispută 11 contra 11, în prezenţa unor spectatori. Fotbalul a devenit o mare afacere, un bussines cu multe zerouri, care se infiltrează în alte domenii de activitate, devenite extrem de interesate să prospere pe baza unor aspecte colaterale ale sportului rege. Astăzi, în primul dintr-un şir de subiecte pe această temă, despre...

...FOTBALUL ÎN SĂLILE UNIVERSITĂŢILOR

Universitatea din Liverpool şi-a primit pe băncile sale în această lună primii 30 de studenţi care vor urma timp de un an cursurile la zi ale secţiei "Football Industries MBA", practic prima facultate având obiect de studiu fotbalul. Intenţia lansării acestui curs universitar este de a crea generaţii de administratori pentru lumea fotbalului, diplomele fiind recunoscute şi în afara Marii Britanii. Pentru a primi licenţa de "doctori" în fotbal, învăţăceii vor realiza de-a lungul anului universitar munci de cercetare în domeniul administraţiei, managementului, marketingului şi mediatizării fotbalului, fiind încurajate dizertaţiile analitice pe temele arzătoare la ora actuală în acest sport.

"Demararea acestei şcoli e binevenită, ţinând cont de evoluţia fotbalului ca afacere şi în plan cultural. Nu mai există nici o companie majoră fără un interes cât de mic în fotbal. Nu numai Reebok, Puma sau Adidas de exemplu sunt puternic implicate în fenomen, ci şi companii de diferite genuri, care au pătruns în această lume a fotbalului ca sponsori, acţionari sau proprietari", a remarcat Rogan Taylor, inventator al şcolii şi director al Unităţii de Studiu în domeniul fotbalului, înfiinţată în cadrul Universităţii din Liverpool, acest organism predând 4 dintre materiile şcolii de fotbal, alte 4 cursuri fiind ţinute de profesori ai Institutului de Administraţie Publică şi Management. Vor sta la catedră Rick Parry, ex-şeful executiv al Premier League, din această vară director executiv la Liverpool FC, Peter Robinson, Jim Greenwood şi alţi oameni cu experienţă vastă în fotbal ca domeniu al vieţii publice. Studenţii vor intra în detalii în privinţa organizării şi activităţii FIFA, UEFA, vor studia efectele Legii Bosman, precum şi dezvoltarea fotbalului de la lansarea sa şi până în prezent.

Fericiţii cursanţi au fost selectaţi din circa 300 de doritori, foşti fotbalişti profesionişti sau implicaţi în lumea fotbalului din diverse colţuri ale lumii trimiţând cereri de înscriere. **"Răspândirea globală a fotbalului este un fenomen puternic, acest sport având nevoie şi de administratori rafinaţi"**, a spus Taylor. Cu mici excepţii, cluburile nu mai sunt afaceri de familie, angajările nemaifiind simple nepotisme, ci concursuri pentru oferirea posturilor celor mai competenţi oameni în a conduce departamentele administrative ale unui club de fotbal. **"Pe vremuri, transferurile, de exemplu, erau lăsate pe seama antrenorilor. Astăzi, omul de afaceri operează direct, preferând să încheie târgul, care, în general, este de milioane de lire sterline. Aceste schimbări indică revoluţia survenită în interiorul sistemului fotbalistic, şi altele vor urma"**, a mai spus Taylor.

Ţinând cont de organizarea mondialelor din 2002 în Asia, cursanţii vor lua ore şi despre dezvoltarea fotbalului în Extremul Orient, ca un exemplu, soccerul fiind a 3-a mare investiţie străină a Occidentului în China. **"Un taximetrist din Beijing ţi-ar povesti pe nerăsuflate de AC Milan, deşi nu ştie care-i este prim ministrul. Iar un mic post local TV pentru care am lucrat puţin într-o regiune din China, transmitea meciuri urmărite de peste 200 milioane telespectatori"**, şi-a mai motivat Taylor iniţiativa de a aduce fotbalul pe băncile facultăţii, ca materie de studiu.

MIHAI COMŞULEA

NUME ◆ NOTE ◆ NOUTĂŢI

Fotbal şi politica

Nu demult s-a aflat că fiul lui Saddam Hussein, preşedintele federaţiei de fotbal din Irak, a ordonat ca jucătorii naţionalei să fie torturaţi după două înfrângeri contra Kazahstanului , scrie World Soccer. Numai că legăturile fotbalului cu politica au rădăcini mai vechi. Într-un raport din 1947 publicat recent în revista rusă "Futbol" se spune că pentru a nu strica imaginea lui Stalin şi a Uniunii Sovietice s-au trecut sub tăcere rezultatele foarte slabe pe care echipa ŢSKA Moscova le-a realizat într-un turneu în Cehoslovacia. Nimeni dintre cei care conduceau atunci Ministerul sporturilor sovietic nu ştia valoarea fotbalului cehoslovac, toţi crezând că ŢSKA va obţine victorii facile. Nu se ştie dacă cei vinovaţi au suferit pedepse fizice, dar se pare că această întâmplare l-a făcut pe Stalin să nu trimită delegaţia sportivilor sovietici la Olimpiada din 1948, de la Londra, o eventuală comportare slabă a acestora având, în viziunea sa, o influenţă nefastă pentru dezvoltarea ulterioară a politicii sovietice şi a imaginii ei în lume.

Record suedez

Recent, Robert Andersson, 26 de ani, s-a transferat de la Halmstadt la IFK Göteborg, tranzacţia devenind cea mai scumpă între două cluburi suedeze, aproximativ 600.000 lire sterline. Interesant este că fostul record s-a stabilit în 1995 între aceleaşi două cluburi, obiectul transferului fiind un alt Andersson, Nicklas. Nici nu s-a uscat bine cerneala pe contractul semnat între cele 3 părţi şi Halmstadt a întrecut într-un meci de campionat pe IFK cu un umilitor 6-0!

Robson la Benfica

Tot mai multe sunt zvonurile care îl "dau" pe englezul Bobby Robson la conducerea tehnică a celebrului club portughez. De partea sa stau rezultatele meritorii cu Sporting Lisabona şi FC Porto, precum şi situaţia nu tocmai calmă de la Benfica. Antrenorul Manuel Jose a fost demis în urma rezultatelor nesatisfăcătoare din ultima vreme (el se află de altfel şi în proces cu clubul din capitala Portugaliei), fiind înlocuit până la întrunirea Consiliului de administraţie de Mario Wilson. Însă Robson are câteva motive care ar putea să-l determine să nu accepte postul la Benfica. În primul rând are o situaţie liniştită în funcţia de consultant tehnic la FC Barcelona. Apoi ar fi vârsta sa, una la care majoritatea antrenorilor îşi trec în revistă carierele, aşteptând retragerea din circuitul fotbalistic. Şi poate nu în ultimul rând criza valorică în care se găseşte echipa alb-roşie de o bună bucată de vreme. Controversatul preşedinte Manuel Damaisio, după mai multe acţiuni nereuşite de transferare a unor jucători valoroşi, pare decis să reorienteze politica transferărilor clubului spre jucători tineri şi mai ieftini. Rămânând la jucători, Basarab Panduru a primit o ofertă de contract din partea Benficăi pentru încă un an, condiţiile urmând să fie tratate între părţile implicate.

Noua viaţă sportivă din Lustenau

De 23 de ani cea mai vestică regiune a Austriei, Voralberg, nu a mai avut echipă în prima ligă. În vara aceasta, SC Austria Memphis Lustenau reprezintă zona la cel mai înalt nivel fotbalistic austriac, oamenii locului nemaifiind nevoiţi să călătorească în Elveţia sau Germania pentru a vedea jocuri de primă ligă. Interesant este că într-un oraş cu aproximativ 20.000 locuitori, stadionul "Reichshof" adună destul de multă lume, uneori chiar umple cele 12.000 de locuri ale arenei! Acum, o seamă de elveţieni sau germani iau drumul oraşului Lustenau, care este plasat la mai puţin de un kilometru de graniţa cu Elveţia.

În lumea dezvoltată
cea mai eficientă
reclamă este cea
legată de SPORT!

FOTBAL vest
vă oferă ACUM, AICI,
această şansă, pentru că:

- Spre deosebire de celelalte ziare locale, este difuzat în judeţele ARAD + BIHOR + CARAŞ-SEVERIN + HUNEDOARA + TIMIŞ
- Este citit de populaţia activă, dinamică, "trecut din mână în mână"
- Reclama Dvs. în "Fotbal vest" nu este înghesuită în pagini exclusiv publicitare, ci este evidenţiată distinct, alături de cele mai interesante articole sportive

1900 Timişoara, str. Paris 2A ✦ Tel./fax: 056.190.656;190.128

☛ 7

DEŞI TOTUL PARE SĂ CURGĂ LIN ÎN VALEA DOMANULUI...

Sdrobiş e cu buzunarele goale

FOTBAL vest

Anul VII Nr. 41 (293) ● 21-27 oct. 1997 ● 1500 lei

Se difuzează în ARAD, BIHOR, CARAŞ, HUNEDOARA, TIMIŞ

■ MAGNET ■ MAGNET ■ MAGNET ■ MAGNET ■

Atenzione! MERCATO!!

- FERENŢ POPESCU între Poli şi.... Dinamo!
- MARCEL BĂBAN nici la Praga, nici la Timişoara
- Şi VALI CIUCUR dorit în "Ştefan cel Mare"
- Rămâne ŢURCAŞ, pleacă HODOBOC?
- Duetul GRAD-MITU se mută la Târgovişte

☛ 8

GIGI BORUGĂ

"Nu sunt aşa nebun cum spuneţi voi"

- DOMIDE A FĂCUT O GREŞEALĂ CAPITALĂ
- ROŞCA A FOST TAIAT DE ARBITRU, DAR TOŢI AU MÂRÂIT!

☛ 7

VALI MICULESCU

"Sper să-l fac uitat pe Guşi-gol!"

☛ 2

VOCEA PORUMBELULUI SMECHER

(nu iese grilă bună până la 22 de ani)

În primăvara lui '95, după ce au încasat un 3-0 la Timişoara, Ferenţ Popescu şi ceilalţi de la Gaz Metan au făcut o poză pe stadionul "Dan Păltinişanu"! Probabil ca amintire pentru evoluţia pe cel mai mare stadion pe care-l văzuseră pe viu. Ce dacă luaseră 3 de la Poli? Era Poli!... Sâmbătă, după meci, antrenorul Gazului, Solomon declara: **"Poli e umbra echipei pe care o ştiam!"** Era supărat că pierduse în faţa lui Poli! Pentru că nu mai era Poli! Dureros dar adevărat! Acum trei ani Mediaşul venea în excursie la Timişoara, sâmbătă a venit după puncte. Culmea e că de atunci Mediaşul i-a pierdut pe Niia şi Jilăveanu, iar "turcul" Cenan s-a lăsat. Dar a mers înainte! Şi acest fapt e sesizabil mai ales în zona "de influenţă" Fotbal vest unde se merge ca racul!

Păi dacă e să nu mă uit în sus spre Valea Domanului, unde trupa lui Pătruică face senzaţie, în ligile 2 şi 3 tot Banatu' şi tot natu' din Arad e la minus! Ce e bine e că oamenii sunt încă optimişti... Tot aud: **"Nimic nu-i pierdut! Ne trebe două-trei întărituri acum în perioada de transferuri şi totul e rezolvat!"** Aşa să fie, deşi mă îndoiesc că e! Cine-s... întăriturile alea, că fraza cu câţiva jucători din judeţ mă face să mă strâmb?! Toată lumea tace! Cică: **"O să vă comunicăm la momentul potrivit! Nu vrem să deconspirăm nume, că şi alţii sunt interesaţi, că n-ar fi bine să publicaţi, că... bla, bla, bla!"** Nici n-ar fi rău să fie aşa. Lăsând la o parte lipsa de transparenţă, de fapt anormală în fotbalul românesc, aş fi tentat să cred, la prima... ureche ciulită, că onor conducătorii din fotbalul de vest sunt şmecheri. Că ştiu ei socotelile lor. Că... bla, bla, bla. Aiurea. Nu ştiu ce fac. Trăiesc de azi pe mâine şi îşi maschează impotenţa aruncând în faţă o searbădă secretomanie! Nici măcar şmecheri nu sunt! Şmecheri sunt cei de la Dinamo, care nu l-au legitimat pe Sasu până acum. Au aşteptat 1 octombrie ca Sasu să împlinească 22 de ani. A crescut cu un an şi grila şi a... scăzut suma! Astfel Regele Ferdinand va primi de la Ştefan cel Mare doar 160 de milioane, în loc de 200, cât ar fi încasat dacă Sasu ar fi avut doar 21 de ani...

ION GOLUMBU

NUMAI ÎN vest FOTBAL PUTEŢI CITI:

- ☛ IONUŢ POPA SE PLIMBĂ PRINTRE SONDE
- ☛ AUREL ŞUNDA - SUPĂRAT PE NIGERIENI
- ☛ MARIUS POPESCU PAZNIC DE NOAPTE

Ieri a avut loc tragerea la sorţi a partidelor din 16-imile Cupei României:

UNIREA ALBA IULIA - CSM REŞIŢA

POLI - SPORTUL STUDENŢESC

În celelalte 14 meciuri se vor întâlni:

FC Baia Mare - FC Argeş; Midia Năvodari - Rapid; Dunărea Călăraşi - Steaua; Gaz Metan Mediaş - Ceahlăul; Corvinul - Dinamo; Metrom - FCM Bacău; Poiana Câmpina - FC Naţional; Laminorul Roman - Oţelul; FC Bihor - Jiul; Diplomatic Vrancea - Farul; Electroputere - Petrolul; Gloria Buzău - "U" Cluj; Chindia - Gloria Bistriţa; Univ. Craiova - Foresta Fălticeni.

CIFRELE ETAPEI

0 = numărul punctelor pierdute pe teren propriu în acest campionat de Oţelul Galaţi şi CSM Reşiţa, singurele dintre cele 18 participante care se pot lăuda cu această performanţă.

1 = singurul hat-trick al etapei a fost realizat de Niculescu (Naţional), a 4-a reuşită de acest fel din actualul campionat.

2 = lovituri de la 11 metri acordate în runda a 12-a, ambele transformate de Fl. Petre (Dinamo) şi acelaşi Niculescu (Naţional).

4 = ani de când Sportul Studenţesc a învins ultima dată în Regie cu 4-0. Evenimentul s-a petrecut la 25 septembrie 1993, iar învinşii se numeau... Poli Timişoara.

5 = continuă seria neagră a celor de la FC Argeş, care n-au mai cunoscut victoria de 5 etape, după ce au obţinut 7 victorii în primele 7 etape.

12 = meciuri disputate pe teren propriu de Oţelul Galaţi fără ca aceasta să cunoască înfrângerea. Ultima echipă care a părăsit victorioasă stadionul gălăţean a fost FCM Bacău, la 22 martie 1997.

29 = goluri marcate în etapa 12-a disputată la sfârşitul săptămânii, 19 pentru gazde şi 10 în contul vizitatorilor.

34 = ani de când Bacăul aşteaptă o victorie la Piatra Neamţ, primul meci direct având loc la 11 septembrie 1963.

423 = minute de când Oţelul n-a primit gol pe teren propriu. De altfel singurul care a reuşit acest lucru a fost Doană (CSM Reşiţa) în minutul 27 al meciului disputat la malul Dunării în data de 24 septembrie 1997.

1990 = anul în care Dinamo a învins ultima dată în Valea Jiului, mai precis la 2 septembrie 1990, scor 2-1.

66.300 = totalul spectatorilor care au urmărit meciurile celei de-a 12-a etape ale primei divizii, cu o medie de aproximativ 7366 suflete pe fiecare arenă.

FLASH

VALI MICULESCU

"SPER SĂ-L FAC UITAT PE GUŞI-GOL"

REP.: **Vali, se pare că cele 26 de goluri marcate în ediţia trecută plus cele 5 din acest început de campionat, au trezit anumite interese în jurul tău...**

V.M.: Da, am fost contactat de conducerea clubului Poli, am purtat discuţii cu domnii Pascu şi Anghel şi în principiu am căzut de acord. Deocamdată nu mi s-a făcut o ofertă clară privind durata viitorului contract sau vreo sumă de bani.

REP.: **Care e poziţia ta?**

V.M.: Sigur că orice fotbalist vrea să urce cât mai sus. În cazul meu, vorba vine mai sus, că doar UMT-ul şi Poli evoluează în aceeaşi ligă, dar părerea mea este că Poli rămâne un club cu ambiţii mai mari şi anul acesta va promova. Consider o şansă bună să ajung să joc în prima ligă, deşi nu aş vrea să semnez decât până în vară.

REP.: **Dacă transferul se va finaliza, nu vei fi în postura unei tinere speranţe, aduse să crească pe lângă echipă? Crezi că vei fi titularul în care se pun atâtea speranţe de a deveni chiar tunarul ehipei?**

V.M.: Am încredere în mine, şi, mai ales dacă voi fi folosit în atac sunt convins că voi reuşi să mă impun. N-aş vrea să aud strigând din tribună: ***"Ce aţi mai adus catastrofa asta?"***, ci să-l fac uitat cât mai repede pe Guşigol şi poate tifoseria mă va adopta ca Vali-gol.

REP.: **Care crezi că va fi poziţia UMT-ului?**

V. M.: Aici e mai greu. Cred că UMT-ul ar mai avea nevoie de serviciile mele cel puţin până în vară, până când am contract cu ei. Depinde cum va pune Poli problema.

REP.: **Îţi negociezi singur contractele sau te-ai dat pe mâna unui procurator?**

V. M.: Deocamdată singur, dar pot să spun că am vorbit cu cineva pe care-l numesc sfătuitor.

REP.: **Care sunt atuurile tale pe terenul de fotbal şi punctele mai slabe?**

V.M.: La gabaritul meu zic că am o tehnică bună, plasamentul deasemenea şi mai ales simţul porţii. Lucrez mult la jocul de cap şi la viteza de execuţie de care nu sunt mulţumit.

REP.: **Situaţia profesională?**

V. M.: Acum am terminat armata şi m-am angajat la U.M.T. De abia aştept primul salar, că de prime am şi uitat de când n-am mai câştigat.

LASZLO MOLNAR

Îl va părăsi Vali Miculescu pe Titi Varga pentru fostul club al Piticului?

AVANCRONICĂ UNIV. CRAIOVA - CSM REŞIŢA

AU TRECUT 20 DE ANI DE LA ULTIMUL REZULTAT POZITIV ÎN OLTENIA

Oltenii au cunoscut prima înfrângere pe teren propriu în acest campionat, miercuri, 15 octombrie, 0-2 cu Oţelul Galaţi, dar au pierdut un singur punct în faţa reşiţenilor în cele 7 confruntări disputate până acum pe arena "Ion Oblemenco" (fostă "Central"). Punctul smuls de CSM Reşiţa la Craiova datează de la 1 Mai 1977, scor 1-1. În rest s-au înregistrat 6 succese ale gazdelor, după cum urmează:

■ 2-0 la 13 iunie 1973, graţie dublei lui **Oblemenco (54, 82)**, la acest joc asistând 40.000 de spectatori!

■ 3-1 la 18 noiembrie 1973, puncte realizate de **Niţă (74), Ivan (78), Ţarălungă (89) - Nestorovici (87)**.

■ 3-1 la 22 iunie 1975, goluri izbutite de **Marcu (39), Boc (52), Oblemenco (72 - penalty) - Puşcaş (90)**.

■ 3-0 la 20 iunie 1976, goluri înscrise de **Nedelcu II (56), Crişan (60), Daşcu (66)**.

■ 1-0 la 25 septembrie 1977, unicul gol aparţinându-i lui **Crişan (34)**.

■ 3-2 la 1 noiembrie 1992, joc la care n-au asistat decât 3.000 de spectatori. Marcatori: **Cristescu (17, 62), Săndoi (84) - Puşcaş (20), D. Ianu (28)**. Iată şi formaţiile care au evoluat în acest ultim meci direct în Bănie. **UNIV. CRAIOVA: Arcanu - V. Cojocaru, Săndoi, Zamfir, Gârleşteanu (63, Barbu) - Cristescu, Moisescu, Vasc, Ciurea - Gane (59, Craioveanu), Cioloboc.**

CSM Reşiţa: Popa - Uţiu - Calofir, Lupu, D. Ianu, Bica - Puşcaş, Cepoi, Marcă - Petrescu (63, Mărgineanţu), Szijj.

Pentru conformitate...

FCM BACĂU - CSM REŞIŢA 0-1 (0-0)

Stadion "Nicolae Păduraru", timp însorit, teren alunecos, spectatori 4.500
Arbitri: V. Anghelinei - S. Ioan (ambii din Galaţi), M. Beudean (Braşov)
Observatori: P. Comăniţă (LPF) şi C. Sorescu (FRF)
Cartonaşe galbene: Popovici - Doană, Ciocoi
FCM BACĂU: Bogdan - Popovici - Condurache (cpt), Gireadă, Ardeleanu - Zlati, Pavel, Ganea (61, Petcu), Manta (30, Uţe) - Serea (58, Vetrea), Scânteie.
Antrenor: Mihail Marian. Pe bancă: Ignătescu, Ciurlea.
CSM REŞIŢA: Boşca 8 - M. Bătrânu 7.5 - Căprariu 7, Panescu 7, R. Sandu 6 (76, Bica), Cr. Chivu 7 - Ciucur 7, Mutică 7, Doană (cpt) 7, Ciocoi 6.5 (89, Perşa) - Szijj 6 (81, Balaci).
Antrenor: Ioan Sdrobiş. Pe bancă: Combei, Dincă.
A marcat: DOANĂ (min. 60).

La tineret: FCM BACĂU - CSM REŞIŢA 4-2 (1-1). Pentru reşiţeni au marcat Bolfa (autogol) şi Frumoca.

CELELALTE REZULTATE ALE ETAPEI A 11-A:

DINAMO - STEAUA 1-3: Mihalcea (18) - Matei (74), Munteanu (78 - penalty), Dănciulescu (87). Eliminaţi: Contra (D) - min 78 şi Reghenkampf (S) - min. 84.
FC ARGEŞ - "U" CLUJ 0-2: M. Popescu (80), Minteuan (90). Eliminat: Mieluşică (FC Argeş) - min. 78
PETROLUL - SP. STUD. 2-1: Măldărăşanu (54), Toader (59) - Voica (19).
FORESTA - FC NAŢIONAL 0-0.
CHINDIA - GLORIA BISTRIŢA 1-1: Ghergu (1) - Maier (43) - penalty. Eliminat: Ghergu (C) - min. 65.
FARUL - CEAHLĂUL 1-0: B. Oprea (42 - penalty). Eliminat: Abăluţă (F) - min. 72.
RAPID - JIUL 5-0: Pancu (11), Iftodi (22, 52), Şumudică (77), B. Andone (84).
UNIV. CRAIOVA - OŢELUL 0-2: V. Ştefan (6), Tănase (66).

ET. VIITOARE: Et.13 - *sâmbătă, 25 octombrie*

AS Dâmboviţa - Steaua; Craiova - CSM Reşiţa; Dinamo - Oţelul; Farul - Gloria Bistriţa; FC Argeş - Jiul; Fălticeni - FCM Bacău; Petrolul - "U" Cluj; Rapid - Naţional; Sportul Stud. - Ceahlăul

OŢELUL - RAPID 1-0 (0-0)

A marcat: T. Pelin (90).
Stadion "Oţelul", spectatori: 15.000.
Disputat sâmbătă de la ora 14.
OŢELUL: Arcanu - Balint, Pelin, G. Ion, Tofan - Maleş (57, Arhire), V. Ştefan, Spirea, Tănase - Brătianu II, V. Ion (70, Stanciu).
RAPID: Lobonţ - M. Rednic - Nanu, Iencsi, Dulca, C. Zamfir - Marinescu, Lupu, Pancu (55, Butoiu), Iftodi - Târţău (45, Şumudică).
Arbitri: Gh. Constantin (Rm. Vâlcea) - I. Negoescu (Târgovişte), Val. Banu (Ploieşti).
La tineret rezerve: 4-2.

CEAHLĂUL - FCM BACĂU 1-0 (1-0)

A marcat: M. Ionescu (30).
Stadion "Ceahlăul", spectatori: 5.000.
CEAHLĂUL: Lefter - Atomulesei, Gh. Barbu, Şoimaru - C. Ilie (70, Botez), M. Ionescu, Perjă (65, Baldovin), M. Matei, Pantazi - Fl. Axinia.
FCM BACĂU: Bogdan (30, Ignătescu) - Condurache, Popovici, Gireadă, Munteanu - Ardelean, Pavel, Uţe, Zlati - Serea, Căpuşă (57, Scânteie).
Arbitri: Val. Ioniţă - T. Constantinescu, C. Fecioru (toţi din Bucureşti).
La tineret rezerve: 1-1

"U" CLUJ - CHINDIA 1-1 (0-0)

Au marcat: L. Mihai (67) - C. Ţermure (54).
Stadion "Ion Moina", spectatori: 3.000.
"U": Iasko - Şandru, Fl. Moldovan, Jula (10, L. Mihai), Falub, Oncică - M. Popescu, Cioloboc, Truşcă - Pojar (82, Marcă), I. Lazar (53, Predatu).
CHINDIA: Grigore - Becheanu, Bogoi, Nan, Voicu, Ţermure - C. Dinu (85, M. Alexandru), Ceauşu, Ciobanu - Jilăveanu (70, Toboşaru), Antal.
Arbitri: S. Prodan (Alexandria) - V. Avram, Al. Rolea (ambii din Bucureşti).
La tineret rezerve: 0-0.

NAŢIONAL - "U" CRAIOVA 3-2 (2-0)

Au marcat: R. Niculescu (10, 15, 65 - din penalty) - Ad. Ungur (69), Fl. Cârstea (88).
Stadion "Cotroceni", spectatori 5.000.
Disputat duminică, de la ora 14.
NAŢIONAL: Ştefănescu - T. Petre, Ciubotariu, Vochin, P. Marin - Carabaş, Pigulea (70, Liţă), Moisescu, Vasc - R. Niculescu (87, R. Ganea), Albeanu (76, Coroian).
CRAIOVA: David - Năstăsie, Vancea, Frăsineanu - Suciu (71, Iordache), G. Popescu, S. Cristescu, Trică (46, Buia) - Ungur, I. Ganea (58, Cârstea).
Arbitri: M. Lică (Constanţa) - P. Abrudan (Cluj Napoca), B. Caţaroş (Călăraşi).
La tineret rezerve: 4-1

STEAUA - FC ARGEŞ 3-1 (2-1)

Au marcat: Cr. Ciocoiu (21), C. Munteanu (32), D. Militaru (64) - Ad. Mutu (35).
Stadion "Steaua", spectatori: 15.000.
Disputat sâmbătă la ora 20.
STEAUA: Ritli - T. Csik, Răchită, Matei, Miu - N. Răducan (89, Linkar), Militaru, Roşu (40, Coporan), C. Munteanu - Lăcătuş, Ciocoiu (46, Dănciulescu).
FC ARGEŞ: Vintilă - Mogoşanu, C. Cristescu (85, V. Năstase), Săndoi, V. Popa, Gâlmencea (72, Diţă) - Negru (90, C. Şerban), Bălaşa, Crivac - Bârdeş, Mutu.
Arbitri: A. Huzu (Sibiu) - T. Constantinescu, I. Dumitrică (Craiova).
La tineret rezerve: 4-0

JIUL - DINAMO 2-5 (1-2)

Au marcat: D. Huza (7), Şerban (90) - Fl. Petre (28 - penalty), Ad. Mihalcea (37, 60), I. Călugăriţa (70 - autogol), I. Chiriţă (89).
Stadion "Jiul", spectatori: 5.000.
Disputat sâmbătă la ora 16 (oficială de joc în luna octombrie).
JIUL: Anton - Ştirbulescu, Mititel, Huza, S. Radu - Sedecaru, Baicea, Călugăriţa, I. Radu (46, Matincă) - Stancu (76, Movilă), Marta (46, Şerban).
DINAMO: Prunea - Contra (60, Dobre), Fl. Ionescu, Grozavu, Bodea, Tălvan - Fl. Petre, Hâldan, Florea (81, Pitu) - Rednic (10, Chiriţă), Mihalcea.
Arbitri: D. Crăciun (Cluj-Napoca) - Şt. Poenaru (Botoşani), I. Spătaru (Timişoara).
La tineret rezerve: 0-4.

GLORIA - PETROLUL 2-1 (2-1)

Au marcat: D. Mif (3), I. Oană (35) - D. Mihalache (43).
Stadion "Gloria", spectatori: 3.000.
GLORIA: Câmpeanu - Miszti, Rus, G. Cristea, Săsărman - G. Dumitru (46, Moga), Dăncuş, D. Matei, Mif (70, Sabo) - Oană (85, Mironaş), Maier.
PETROLUL: Preda - D. Chiriţă (75, Crăciun), O. Grigore. Bălăceanu, Negoiţă - Mihalache (65, Orlando), Gh. Matei, Baştină, Măldărăşanu - Toader, Frunză.
Arbitri: V. Anghelinei - S. Ioan (ambii din Galaţi), A. Vidan (Bucureşti).
La tineret rezerve: 2-2

SP. STUD. - FARUL 4-0 (1-0)

Au marcat: C. Popa (16), L. Diniţă (77), C. Caraman (85, 89).
Stadion "Regie", spectatori: 300.
SPORTUL: Lucescu - C. Popa (67, Pâcleşan), Bunaciu, Cr. Petre, Păduret - Diniţă, T. Cristea (70, Dobre), Fl. Dumitru, Cărbunaru - Voica, Caramarin (80, Caraman).
FARUL: Tufişi - Niia, Stan, Motroc, Ghişan, G. Tudor (11, Stere) - Mitu, Axinciuc, Aliuţă (80, Chirea) - Grigoraş (33, D. Oprea), B. Oprea.
Arbitri: C. Gheorghe (Suceava) - M. Deaconu(Ploieşti), M. Beudeanu (Braşov).
La tineret rezerve: 3-1

FOTBAL vest
editat de
■ MAGNET ■
General manager
RICHARD ANDRESS
Str.Paris nr 2A Timişoara
Tel. 056 / 190.656
Fax 056 / 190.128
C.P. 490 O.P. 3 Timişoara

Director onorific MARCEL TOLCEA
Director DUKI POPOVICI
Redactor şef SANDU USUSAN
Director economic LASZLO MOLNAR

Colectivul redacţional:
MARIUS BREAZU, OVIDIU PĂCURARIU, PETRU FUCHS, MIHAI COMŞULEA, CORNEL BOCIORT, CĂLIN VEGHEŞ

Redactori editorialişti MIKI JUNEA, OSCAR MANTO
Ideolog RADU SUCIU

Redactori colaboratori:
ŞTEFAN MARTON, GHIŢĂ OCHIŞOR, HORAŢIU OLARIU, FLORIN CĂRĂBAŞ, BRANKO VUIN, CIPRIAN URICAN, OVIDIU OLARIU, RENATO PITTINI, ALIN RADOVAN, MARIUS PANAITE, ALEXANDRU IZVERNARI, CIPRIAN TRANCĂ, BORKO IORGOVAN

Reporteri speciali NELU SERE, HORIA CIULEA

Tehnoredactare: CULTURAL srl
TIPAR WEST TIPO INTERNATIONAL
Timişoara, tel. 123.907

ŞI MOLDOVENII AU LUAT-O PESTE... GURIŢĂ, ÎN VALEA DOMANULUI!

Stadion: "Valea Domanului"
18.10.'97
ora **17.00**
Spectatori: 9.000
Timp: frumos
Teren: foarte bun
Arbitri: A. Stoica - N. Sterea (ambii din Bucureşti), M. Toader (Constanţa)
Observatori:
FRF: Ioan Igna (Timişoara)
LPF: Ştefan Miu (Bucureşti)

CSM REŞIŢA 2 0 FORESTA

Şuturi la poartă: 15
Şuturi pe poartă: 7
Cornere 8
Ofsaiduri 5

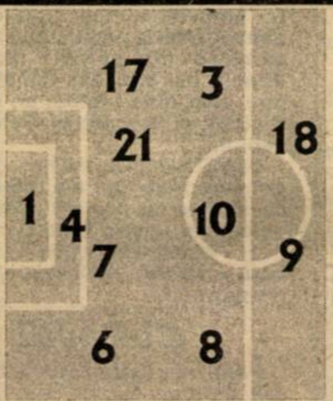

Înlocuiri:
62' Ciucur cu Perşa (19) **5.5**;
71' Balaci cu Dincă (16) **6**;
83' Cr. Chivu cu Panescu (15)
Marcatori:
BALACI (36), R. SANDU (65)
Cart. galbene: M. Bătrânu
Cart. roşii: ---

6.5	Boşca	1	1	Bontea	6
6	Ciocoi	3	2	Şchiopu	5.5
6	M. Bătrânu	4	5	Szekely (cpt)	6
6.5	Căprariu	6	6	Ciobanu	5.5
7.5	R. Sandu	7	8	Ene	6
6.5	Ciucur	8	9	Cioloca	5
5.5	Szijj	9	10	Ilyes	5.5
6.5	(cpt) Doană	10	13	Maftei	5.5
6.5	Cr. Chivu	17	14	Guriţă	4.5
6	Balaci	18	20	Mirescu	5
6	Mutică	21	21	Bălan	5.5

pe bancă
Combei (22)
Bica (20)

pe bancă
(22) Dumitrescu
(18) Beldiman

Înlocuiri:
46' Maftei cu Al. Gheorghe (7) **5**;
68' Cioloca cu Baicu (15) **5.5**
70' Ciobanu cu Grosu (11) **5.5**
Marcatori: -
Cart. galbene: Ciobanu
Cart. roşii: -

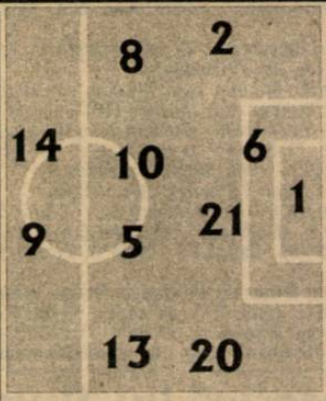

Şuturi la poartă: 5
Şuturi pe poartă: 2
Cornere 2
Ofsaiduri 4

"LEU" LA AL TREILEA GOL ÎN PRIMA LIGĂ

Rocco Sandu, cel care a împlinit 31 de ani la 30 iulie, a avut o evoluţie sigură pe tot parcursul jocului, izbutind să şi înscrie al doilea gol în poarta lui Bontea, a 3-a sa realizare în primul eşalon al fotbalului nostru. Catalogat drept cel mai bun jucător al meciului, cel care este poreclit "Leu" şi are ca hobby tenisul de câmp, ne-a declarat: **"Orice meci e la fel de greu. Mă bucur că am adunat 22 de puncte după 12 etape. Nu avem cine ştie ce valori în formaţie, dar muncim pe teren pentru a câştiga fiecare partidă. Dacă se va întâmpla vreodată să avem şi un insucces acasă, spectatorii pot fi însă convinşi că am făcut tot ce ne-a stat în putinţă. Anul acesta dorim să ne clasăm pe unul din locurile 7-11. Poate la anul vom tinde spre mai mult. Încercăm să clădim o echipă solidă, aşa cum a făcut şi Oţelul Galaţi."**

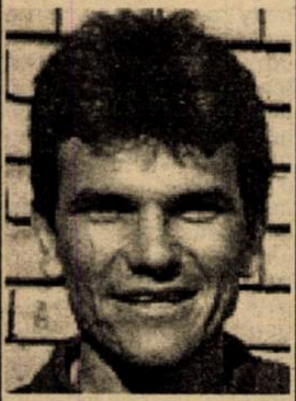

REŞIŢENII ÎI AŞTEAPTĂ ÎNCREZĂTORI PE MARINESCU ŞI LUCESCU

Priveam cu uimire cum cu 30 de minute înaintea primului fluier al bucureşteanului Adrian Stoica, arena din Valea Domanului era luată cu asalt. Reşiţenii se îndreptau cu paşi grăbiţi să-şi vadă idolii, să fie martori la un nou spectacol. Asta după ce acum un an şi jumătate, mai precis la 4 mai 1996, pe acelaşi stadion, cu acelaşi adversar, n-au fost prezenţi decât 1.200 de fani. Bineînţeles, partida de atunci s-a disputat în liga a II-a, gazdele se scăldau pe la mijlocul clasamentului, iar Foresta lupta cu Jiul Petroşani pentru promovare. Au învins atunci oaspeţii cu 2-1 (goluri Marinescu - Grosu, Ene), iar după joc, preşedintele Marius Popescu plângea de supărare în cabinetul medical.

Sâmbătă, situaţia a fost cu totul diferită. Moldovenii se aflau la a 6-a lor deplasare, cu -6 la adevăr, cu un singur gol marcat afară (autor Cioloca, în Ghencea, 1-3 cu Steaua), în timp ce gazdele măturaseră acasă toţi adversarii. Şi deja în primul sfert de oră s-au înregistrat 3 situaţii mari de gol la poarta lui Bontea, ratate de Balaci, Doană şi Szijj. Astfel că golul lui Balaci a fost urmarea unei dominări clare, oaspeţii având un singur şut pe poartă în primele 45 de minute, autor Ilyes (min. 24).

Poate cea mai mare ocazie a băieţilor lui Marin Barbu s-a consumat în minutul 48, când Rocco Sandu l-a blocat pe Cioloca, la doar 6 metri de poarta lui Boşca... În rest, cei din Fălticeni n-au prea pus probleme, scorul putând fi şi mai sever, caseta tehnică fiind edificatoare în acest sens.

Urmează o altă serie de foc pentru CSM Reşiţa, cu Univ. Craiova (deplasare), Rapid (acasă), Dinamo (d) şi FC Argeş (a), dar roş-negrii au acumulat deja 22 de puncte, cu 4 mai multe decât ultimele 3 clasate la un loc (Jiul, Chindia şi FCM Bacău) şi pot aborda cu încredere orice meci.

SANDU USUSAN

ROSSO-NERI AU CONDUS PENTRU PRIMA DATĂ ŞI LA PAUZĂ !

A 6-a victorie pentru CSM Reşiţa pe teren propriu, în tot atâtea meciuri disputate! Dar în partida cu Foresta Fălticeni, elevii lui **Ioan Sdrobiş** au izbutit pentru prima dată să încheie primele 45 de minute cu avantaj pe tabela de marcaj. În minutul 36, excelenta centrare a lui **Ciucur** de pe dreapta a fost reluată cu capul în dreapta lui **Bontea**, de la 4-5 metri, de **BALACI**. Golul doi a fost înscris în minutul 65. **Ciocoi** a executat o lovitură liberă de pe dreapta (un fel de corner mai scurt) şi **R. SANDU** a trimis cu capul, de la câţiva paşi, mingea în plasă.

PĂREREA ANTRENORILOR

IOAN SDROBIŞ: *"Am cerut echipei să impună un ritm sufocant încă din prima repriză, asta pentru a nu se mai spune că doar în partea a doua putem decide soarta unui meci. Consider că acest scor reflectă diferenţa de forţe din teren. Nu avem un golgeter de marcă în formaţie, toţi jucătorii noştri ajungând la finalizare."*

MARIN BARBU: *"Ne lipseşte un cap limpede, pentru a ordona jocul şi un realizator. După părerea mea, au fost două greşeli mari de arbitraj. În minutul 30, Guriţă a scăpat singur, fiind faultat din spate, iar la golul doi al reşiţenilor a fost fault la portar. Dar victoria gazdelor este meritată, CSM Reşiţa fiind o formaţie bine articulată, care-şi merită locul ocupat în clasament."*

La tineret Scor de forfait

CSM REŞIŢA - FORESTA FĂLTICENI 3-0 (1-0)

Au marcat: **Piţurnea (22), Benga (47), Cl. Stoica (48).**

Gazdele au aliniat formaţia: **Combei (80, V. Agachi) - Dobre - Gh. Agachi, Ibric, Piţurnea - Benga, Zimmer (62, Filip), Marcu (79, Păuna), Bălean - Cl. Stoica, Frumoca (85, Bădăluţă).**

Cl. Stoica a văzut cartonaşul roşu.

Centrarea lui Ciucur l-a depăşit pe Doană, dar nu şi pe Balaci, care va marca al 3-lea său gol în acest sezon

DE CE L-A ÎNLOCUIT SDROBIŞ PE CIUCUR

Vali Ciucur a evoluat foarte bine în prima repriză. Este adevărat că atacurile gazdelor au fost purtate mai mult pe partea dreaptă, acolo unde joacă "Ravanelli", dar optarul CSMR-ului a reprezentat tot timpul un pericol pentru poarta moldovenilor, servindu-şi coechipierii cu centrări ideale. După pauză, la o minge câştigată de **Szijj, Ciucur** s-a trezit singur cu **Bontea** în faţă, la vreo 10 metri, puţin lateral dreapta. În locul unui şut, acesta a încercat un lob peste portarul din Fălticeni, care nu s-a lăsat însă păcălit. După ce a mai pierdut o minge, antrenorul său l-a înlocuit cu **Perşa. Ciucur** n-a fost însă de acord cu schimbarea, reproşându-i lui **Ioan Sdrobiş** decizia luată. Spectatorii l-au apostrofat însă pe jucător, deoarece "părintele" a ajuns acum "mitropolit" în Valea Domanului. După meci, la conferinţa de presă, tehnicianul roş-negrilor explica: **"La Bacău, Ciucur a fost unul din jucătorii de bază, tragând practic echipa după el. În meciul de astăzi, m-a deranjat faptul că a greşit de două ori, punând adversarii pe contraatac. Mi-am dat seama că a obosit şi trebuia neapărat să-l retrag de pe teren."**

CULISE DIN VALEA DOMANULUI

- După meci, jucătorii reşiţeni erau fericiţi. Bineînţeles, pentru victoria obţinută, dar şi datorită faptului că urmau să ajungă acasă, acolo unde n-au mai fost timp de 17 zile! Asta pentru că a fost jocul de la Piatra Neamţ, cantonamentul de la Slănic, partida cu FCM Bacău şi un nou cantonament, cel dinaintea întâlnirii cu Foresta.
- După victoria de sâmbătă, **Ilie Pătruică** a trimis băieţilor, la vestiare, 3 sticle de şampanie, pentru a se sărbători evenimentul.
- Poate că a surprins puţin faptul că stoperul **Ion Ibric** a evoluat la echipa de tineret. Acest lucru este însă urmarea că acesta n-a făcut deplasarea în Moldova, având programată nunta la 11 octombrie, ceea ce l-a cam iritat pe profesorul **Sdrobiş.** La data menţionată mai sus, la restaurantul Nord din Caransebeş, a avut loc nunta simpaticului jucător reşiţean, care s-a căsătorit cu timişoreanca **Ioana Riteş**. Solişti vocali au fost **Carmen Popovici** şi **Petrică Moise**, dar din partea conducerii de la CSM Reşiţa n-a fost nimeni prezent. Nu ne rămâne decât să le dorim şi noi tinerilor **Ion şi Ioana** "Casă de piatră" şi primului o revenire cât mai grabnică în prima garnitură.

GUARDIA PROMITE SPECTACOL LA MECIUL CU RAPID

În Valea Domanului a apărut o nouă galerie, amplasată la tribuna oficială, care are menirea să mobilizeze şi spectatorii din această parte a arenei, aşa după cum ne-a declarat şeful galeriei, ***Marcel Guşcă.*** *La Craiova, fanii rosso-nerilor se vor deplasa în număr de 300-400, iar la jocul cu Rapid, "Guardia Rosso-nera" promite un adevărat show. Cu ajutorul sponsorilor Mora, Domovis, Caraş-Silvanus şi cofetăria Unicat s-au făcut deja rost de următoarele materiale: 150 de steaguri, 800 de baloane, 500 kg confetti, 350 suluri de hârtie şi 60 de fumigene. Astfel, suporterii reşiţeni vor crea o atmosferă nemaivăzută vreodată pe stadionul din Valea Domanului!*

CLASAMENT

Echipa	TOTAL						penalty				ACASA					AFARA					Adevar	Galb	Rosii	Media spect
							in fav.		impotriva															
							Total	Marc	Total	Marc														
1 OȚELUL	12	10	1	1	30-4	31	2	2	1	1	6	6	0	0	21-1	6	4	1	1	9-3	+13	36	0	7916
2 STEAUA	11	8	2	1	28-13	26	1	1	2	0	6	4	1	1	16-9	5	4	1	0	12-4	+8	30	2	9665
3 RAPID	12	8	2	2	21-8	26	2	2	2	2	6	4	1	1	11-3	6	4	1	1	10-5	+8	26	1	8165
4 NAȚIONAL	11	8	1	2	16-8	25	4	2	1	1	6	5	0	1	12-6	5	3	1	1	4-2	+7	18	0	2832
5 FC ARGEȘ	12	7	2	3	18-14	23	2	2	3	2	6	4	1	1	6-3	6	3	1	2	12-11	+5	36	3	9165
6 CSM REȘIȚA	12	7	1	4	18-16	22	2	1	2	1	6	6	0	0	13-2	6	1	1	4	5-14	+4	19	1	11332
7 DINAMO	12	7	0	5	26-20	21	6	5	5	4	6	4	0	2	16-12	6	3	0	3	10-8	+3	26	6	6582
8 CRAIOVA	11	6	1	4	27-15	19	5	4	5	4	5	4	0	1	14-4	6	2	1	3	13-11	+4	24	1	8299
9 GLORIA B-ȚA	12	4	3	5	20-20	15	7	7	1	1	6	3	1	2	11-9	6	1	2	3	9-11	-3	21	0	3833
10 CEAHLĂUL	11	4	2	5	12-10	14	2	1	1	1	5	3	1	1	9-3	6	1	1	4	3-7	-1	11	1	5000
11 SPORTUL ST.	12	4	1	7	17-18	13	1	1	4	3	6	4	0	2	13-5	6	0	1	5	4-13	-5	34	5	1716
12 PETROLUL	12	4	1	7	15-17	13	1	1	2	2	6	4	1	1	14-7	6	0	0	6	1-10	-5	23	2	6082
13 FORESTA	12	3	3	6	8-14	12	2	2	0	0	6	3	2	1	7-4	6	0	1	5	1-10	-6	19	0	9416
14 FARUL	12	3	3	6	10-20	12	3	3	4	3	6	3	2	1	5-3	6	0	1	5	5-17	-6	24	1	3749
15 U CLUJ	12	2	4	6	9-14	10	3	1	1	1	6	1	3	2	6-5	6	1	1	4	3-9	-8	29	2	4415
16 FCM BACĂU	12	1	5	6	7-15	8	2	1	2	1	6	1	3	2	3-4	6	0	2	4	4-11	-10	26	2	6832
17 DÂMBOVIȚA	12	1	4	7	10-29	7	1	1	5	5	6	1	2	3	5-11	6	0	2	4	5-18	-11	31	3	5082
18 JIUL	12	1	0	11	10-47	3	0	0	5	5	6	1	0	5	8-21	6	0	0	6	2-26	-15	19	2	5082

SEMN BUN: PRIMUL MECI ACASĂ FĂRĂ GOL

POLI - GAZ METAN MEDIAŞ 2-0 (0-0)

Stadion "Dan Păltinişanu", teren foarte bun, timp frumos, spectatori 4.000
Arbitri: A. Dobrin (Bucureşti) - E. Urcan (Bistriţa), I. Onicaş (Zalău)
Observator: Mircea Neşu (Oradea)
Cartonaşe galbene: Stoicov, Ivan, Kovacs - Miclăuş
Cartonaşe roşii: Stoicov (85), Kovacs (88) - Ciurar (88)
POLI: Frunză 7 - Bealcu 6,5 - Stoican 7,5 (78, Gherman), Pelici 6 (22, Ivan 6,5), Stoicov 6 - Velcea (cpt.) 6, G. Radu 7, Vlaicu 7, Călin 6, - Ibrahim 5 (46, Bota 7), Kovacs 3.
Antrenor: Aurel Şunda. Pe bancă: Urai, Mada.
GAZ METAN: Filip 5,5 - C. Moldovan 5,5 - Ciurar 5, Lungu (cpt.) 6, Şomfălean 5, Miclăuş 6 - Buruncoi 6,5, Kallo 5,5 (76, Handrea), Hanc 5 (69, Gabor 6) - Iorga 5, Ferenţ Popescu 6 (89, Nasztai).
Antrenor: Dumitru Solomon. Pe bancă: Roşca, Maier.
Au marcat: VLAICU (min. 52), cu capul, de la 8 metri, reluând centrarea de pe dreapta a lui Bota; STOICAN (min. 57), din penalty, acordat pentru faultul lui Şomfălean asupra lui Călin.

"Rotaţia" lui Şunda

Examen greu pentru Aurel Şunda, care trebuia să demonstreze că mutarea de pe banca tehnică e benefică pentru Poli. Şi trebuia să arate în faţa unei echipe în plină formă care a descins la Timişoara în postură de lider. El a optat, faţă de 3-4-3 folosit de Roşca, la un 4-4-2, utilizându-l pe Stoicov. Vlaicu revenind şi el, după o indisponibilitate, pe post de "regista". Numai că în prima repriză, cele două vârfuri, Ibrahim şi Kovacs, au fost total neinspirate, timişorenii neavând practic nici o ocazie mai acătării. De partea cealaltă, medieşenii, cu ieşiri frumoase din defensivă, mai ales pe "filiera" Ferenţ Popescu, pot regreta că n-au plecat la pauză în avantaj, ei ratând în două situaţii de "singur cu portarul"!

Repriza a doua a fost însă a lui Poli. Fără să schimbe partitura, Şunda a schimbat total aşezarea în teren. L-a trimis pe Bota în locul lui Ibrahim, avansându-l ca vârf şi pe George Radu. Velcea s-a retras la acoperire, pe banda dreaptă urcând Stoican, alături de Kovacs, când mijlocaş, când fundaş dreapta. Şi lui Şunda i-a ieşit, Poli pe lângă cele două goluri mai având şi două bare prin G. Radu şi Stoican, şi ratând alte 3-4 oportunităţi.

De remarcat foarte buna prestaţie a lui Călin Bota, care a făcut cam tot ce a vrut cu flancul drept al apărării oaspeţilor.

DUKI POPOVICI

Profesorul TRAIAN SENCU nu mai e printre noi. Nu mai e în fotbal, după ce l-a slujit o viaţă. Dragul nostru profesor de filozofie ne urmăreşte cu zâmbetul său veşnic de undeva de unde suntem siguri că vede şi dreptunghiul verde de pe stadionul "Dan Păltinişanu".

Fără Traian Sencu parcă nci Poli nu mai e Poli şi nici noi nu mai suntem ce am fost.

Dumnezeu să-l odihnească în pace.

ROŞU ÎN FAŢA OCHILOR

Cu cinci minute înainte de final, neglijând faptul că fusese avertizat în prima repriză, Adi Stoicov şi-a ţinut adversarul de tricou, primind al doilea galben şi fiind poftit la cabină.

Ceea ce a făcut însă peste trei minute Sanyi Kovacs, este incalificabil. Întâi, în min. 76, deşi avea "un galben" din prima repriză, l-a călcat pe Miclăuş căzut la pământ! Alexandru Dobrin nu l-a observat sau s-a făcut că nu observă. Apoi, cu două minute înainte de final, fără nici un rost, la o fază banală la mijlocul terenului, Kovacs a intrat violent cu talpa în tibia aceluiaşi Miclăuş!!! Oare Kovacs, ca jucător profesionist, cum se pretinde, nu s-a gândit că putea să-i ia pâinea de la gură colegului său de la Mediaş, îndepărtându-l de gazon pentru o vreme sau chiar nenorocindu-l pe viaţă?! Centralul a fost însă blând cu jucătorul timişorean, arătându-i doar al doilea galben şi nu roşu direct, cum se impunea! Culmea e că tot Kovacs a fost cel supărat!?!

Gestul lui Kovacs a declanşat scene demne de wrestling...

În busculada care s-a iscat după agresiunea lui Kovacs, Alexandru Dobrin a fluturat cartonaşul roşu şi în dreptul medieşenilor. Dar, spre stupoarea asistenţei, Gaz Metan a continuat să joace în 11 ! Abia peste trei minute, centralul, făcându-se de râs, a observat tărăşenia şi l-a poftit pe Ciurar la vestiare, iar după câteva clipe a fluierat finalul meciului...

VLAICU - GOL DUPĂ 675 DE ZILE !

În minutul 52 al partidei, Sorin Vlaicu a deschis scorul printr-un procedeu mai puţin obişnuit pentru el, reluând cu capul centrarea lui Bota.

Ce este şi mai neobişnuit? Vlaicu n-a mai înscris pentru Poli în campionat din 13 decembrie 1995, adică de 675 de zile! Atunci, deschidea scorul în etapa a 21-a a Diviziei naţionale, în meciul cu Inter Sibiu, încheiat cu 5-1 în favoarea lui Poli...

...la cald... la cald... la cald... la cald...

AUREL ŞUNDA: **"A fost un joc peste nivelul diviziei B. Ambele echipe s-au dăruit total. După cum se obervă, Poli a jucat altceva, adică un 4-4-2 care mi s-a părut cel mai potrivit. Închin să cred că suntem pe drumul cel bun. Din păcate, pentru meciul de la Cluj nu-i vom putea folosi pe cei doi eliminaţi, Kovacs şi Stoicov, şi probabil pe Pelici şi Stoican care s-au accidentat."**

DUMITRU SOLOMON: **"Am avut jocul în mână în prima repriză. Dar am ratat patru mari ocazii în situaţii de singur cu portarul. Noi nu tragem la promovare, obiectivul nostru fiind o clasare între locurile 2 şi 6."** (n.n. - Dumitru Solomon a uitat, probabil, că o clasare pe locul 2 implică participarea la un meci de baraj pentru... promovare!)

CURAJUL PITICULUI

Până sâmbătă, Poli a beneficiat de două penalty-uri, ambele ratate. La Târgu Mureş, la 1-0 pentru gazde, Kovacs a ratat egalarea, ASA câştigând cu 2-0. Apoi, la Timişoara, cu Alba Iulia, la 0-0, Călin a şutat pe lângă de la 11 metri şi Unirea a învins cu 1-0! Cum s-ar spune, Poli a pierdut 4 puncte datorată penalty-urilor irosite. Tocmai de aceea, sâmbătă, când Alexandru Dobrin a dictat lovitura de pedeapsă la faultul lui Şomfălean asupra lui Călin, eram curioşi cine va executa! Mingea a luat-o iniţial Velcea, dar după ce "i-a şoptit ceva", i-a... pasat-o lui Stoican. Şi Piticul a executat penalty-ul cu sânge rece, tranşând definitiv disputa cu Mediaşul.

După meci, deşi accidentat şi înlocuit, "Piticu" era plin de optimism: ***"Sunt fericit, după acest succes sper într-o revenire a echipei aşa încât după deplasările de la Cluj şi Dej să ajungem la +1 sau chiar +3 la <<adevăr>>!"***

ALIN RADOVAN

STOICOV şi KOVACS
suspendaţi abia pentru Dej

Deşi a fost eliminat în etapa a 15-a a Diviziei naţionale de anul trecut (Poli - Bacău 4-1), Roberto Ivan a jucat în următorul meci la Târgovişte (Chindia - Poli 1-0), deoarece această partidă era restantă din etapa a 13-a, fiind amânată. Aşa că Ivan şi-a ispăşit pedeapsa în ultima etapă, Rapid - Poli 4-1. În aceeaşi situaţie sunt acum Stoicov şi Kovacs, eliminaţi sâmbătă, care vor putea să joace miercuri la Cluj, în restanţa cu CFR-ul, fiind însă în stare de suspendare, sâmbătă, la Dej. O altă grijă a antrenorului Şunda sunt multitudinea accidentărilor. Pe lângă mai vechile indisponibilităţi, sâmbătă au fost înlocuiţi pentru accidentări, Pelici şi Stoican. Primul are genunchiul în ghips, suferind o întindere de ligamente, Stoican în schimb, care are o contuzie mai uşoară, va fi probabil apt de joc încă de miercuri.

PENTRU PLISCA, DE TREI ORI..

ARBITRUL UDRICĂ ŞI GREŞELILE SALE

Arădenii au contestat îndelung golul al doilea al echipei din Deva, susţinând că jucătorul Grosu ar fi deviat mingea cu mâna, Bogoşel marcând apoi în proprie poartă. Jocul a fost întrerupt patru minute timp în care arădenii l-au îmbrâncit pe arbitru reproşându-i henţul lui Grosu. După numai un minut de la reluarea partidei, Marius Plisca a reuşit să marcheze golul victoriei. În acel moment el avea un cartonaş galben. De bucurie a alergat spre gardul împrejmuitor urmat de câţiva coechipieri. Normal, era să primească cel de-al doilea cartonaş galben şi implicit pe cel roşu. Dar arbitrul L. Udrică i-a acordat cartonaş galben lui... Turcan, jucător care se afla cel mai aproape de el, Turcan fiind absolut nevinovat! Culmea a fost că Plisca conştient de ce-l aştepta în mod normal a şi părăsit terenul de joc! El a revenit pe gazon rechemat din tunelul care duce spre vestiare, unde între timp plecase!

...la cald... la cald... la cald... la cald..

GAVRILĂ BIRĂU: **"Consider că a fost o victorie meritată, ea constituind o gură de oxigen pentru echipa noastră. Echipa din Deva a jucat corect, chiar bine şi ar fi păcat ca aceste două echipe să retrogradeze."**

REP.: Volocaru a fost considerat jucătorul meciului în etapa trecută când a evoluat stoper la marcaj. De ce nu a fost folosit şi acum pe acelaşi post?

G.B.: **"Volocaru este atacant central şi este folosit conjunctural pe post de apărător. Am vrut să-l imit pe Simionaş, care-l foloseşte pe Brătianu atacant pe teren propriu şi fundaş central în deplasare."**

***

GHEORGHE ŢURLEA: **"A fost un joc modest de campionat, între două echipe aflate în suferinţă. Arădenii au fost mai motivaţi pentru acest joc. Sunt nemulţumit total de evoluţia jucătorilor mei care au avut o prestaţie mult inferioară celorlalte partide din deplasare. Ei au pretenţii mari, dar evoluţii modeste."**

VOCIFERĂRILE LUI GABI BIRĂU

De cum începuse partida Gabi Birău s-a ridicat în picioare lângă banca de rezerve şi a strigat mereu la proprii jucători. La sfârşitul partidei părea complet epuizat, lui revenindu-i vocea abia în timpul declaraţiilor de după joc.

POSIBILE EXPLICAŢII LA O VICTORIE

La apariţia echipei UTA în teren a surprins faptul că numai Irimia şi-a păstrat numărul obişnuit pe tricou, ceilalţi jucători apărând cu numere neobişnuite pentru ei.

De asemenea, în dispunerea jucătorilor în teren au apărut unele modificări: Mogoşanu a jucat libero, iar Diaconescu a jucat fundaş lateral, în timp ce Plisca a evoluat în prima parte mijlocaş dreapta, iar în cea de a doua mijlocaş stânga.

UTA - VEGA DEVA 3-2 (1-1)

Stadion UTA, teren foarte bun, timp frumos, spectatori 1.000
Arbitri: L. Udrică - I. Purcaru, N. Stanciu (toţi din Bucureşti)
Observator: Cornel Sorescu (Piteşti)
Cartonaşe galbene: Mariş, Botiş, Bogoşel, Plisca, Turcan - Vuia.
Cartonaş roşu: Mariş (66).
UTA: Irimia 5,5 - Mogoşanu 6 - Diaconescu (cpt.) 6,5 (86, Boloş), Botiş 6, Mariş 6, Volocaru 5,5 (66, Turcan).
Antrenor: Gavrilă Birău. Pe bancă: Grozav, Baciu.
VEGA DEVA: Rahoveanu 5,5 - Tănase 6,5 - RĂducănescu 5,5, Grosu 6, Naniu 5,5 - Popa (cpt.) 6,5, Luca 6, Vuia 7, Chiliman 6 (53, Stan 6) - Danciu 6, Stoian 5,5.
Antrenor: Gheorghe Ţurlea. Pe bancă: Cibotaru, Ghircău, Dobrescu, Sârbu.
Au marcat: PLISCA (min. 4), cu un şut din apropiere după o greşeală a lui Răducănescu; GROSU (min. 37), cu capl în urma unei lovituri libere executate de Danciu; PLISCA (min. 51), din lovitură de la 11 m, acordată la un faulkt al lui Rahoveanu asupra lui Mariş; BOGOŞEL (min. 70) autogol, la o neînţelegere cu Irimia; PLISCA (min. 71), cu capul, la colţul scurt, în urma unei centrări a lui Panin.

După 70 de zile...

Într-adevăr echipei UTA i-au trebuit mai bine de două luni pentru a obţine o victorie. A trebuit să se schimbe antrenori pentru această reuşită, şi aceasta după mari emoţii şi mulţi nervi. Chiar dacă de această partidă depindeau multe şi o victorie a gazdelor era mai mult decât necesară, Gabi Birău, noul antrenor al echipei, şi-a evaluat cu luciditate posibilităţile şi a solicitat elevilor săi o lecţie de acum bine ştiută. El a aşezat cinci jucători pe linia de fund, în primul rând de a nu primi gol, şi de a încerca să surprindă adversarul prin atacuri rapide. Şansa a fost de partea lui când după numai câteva minute de joc Plisca reuşea să înscrie primul gol la o greşeală a defensivei devene. Chiar dacă acest gol trebuia să aducă linişte la arădeni nu a fost tocmai aşa, oaspeţii dovedindu-se în continuare preocupaţi de joc, în timp ce arădenii au părut crispaţi, au făcut greşeli în defensivă şi s-au precipitat în intervenţii. Pe acest fond oaspeţii au egalat. După pauză lucrurile nu s-au schimbat deşi după penalty se credea că lucrurile vor decurge favorabil pentru UTA. Dar Mariş, care are abonament gratuit la cartonaşe galbene, a reuşit să-l primească pe al doilea la o simulare, căzând în careu, şi astfel gazdele au evoluat mai bine de o jumătate de oră în inferioritate numerică. Oaspeţii au echilibrat din nou partida apropiindu-se tot mai des de poarta lui Irimia. Iminenta egalare va veni, la un gol îndelung contestat de arădeni. După numai un minut Plisca a reuşit golul victoriei. Au urmat douăzeci de minute infernale când oaspeţii au ieşit cu mult curaj la atac în timp ce arădenii au apărat rezultatul care le era favorabil. Şansa a fost de partea lor, chiar dacă Luca a ratat două ocazii mari de gol.

Victoria a fost obţinută după mari eforturi de echipa care şi-a dorit-o mai mult. Poate că această izbândă va constitui un nou început pentru arădeni.

OVIDIU PĂCURARIU

CLASAMENT

Echipa	TOTAL						ACASĂ					DEPLASARE					Adevăr
1 ASA TG.M.	11	7	1	3	19-12	22	6	6	0	0	13-1	5	1	1	3	6-11	+4
2 MOTRU	11	7	1	3	19-13	22	5	5	0	0	12-5	6	2	1	3	7-8	+7
3 SATU MARE	11	7	1	3	18-13	22	6	6	0	0	13-5	5	1	1	3	5-8	+4
4 GAZ METAN	11	7	0	4	17-11	21	5	5	0	0	12-1	6	2	0	4	5-10	+6
5 DACIA	11	6	1	4	16-15	19	5	5	0	0	12-6	6	1	1	4	4-9	+4
6 ALBA IULIA	11	6	0	5	14-12	18	6	5	0	1	11-2	5	1	0	4	3-10	0
7 FC MARAM.	11	5	2	4	19-18	17	5	4	0	1	11-6	6	1	2	3	8-12	+2
8 UNIREA DEJ	11	5	1	5	17-16	16	5	5	0	0	13-4	6	0	1	5	4-12	+1
9 CORVINUL	11	5	1	5	12-11	16	6	5	1	0	11-3	5	0	0	5	1-8	-2
10 POLI	10	5	0	5	15-12	15	6	4	0	2	12-6	4	1	0	3	3-6	-3
11 GLORIA	11	5	0	6	13-17	15	6	5	0	1	7-3	5	0	0	5	6-14	-3
12 ARO	11	4	2	5	13-13	14	5	3	1	1	6-3	6	1	1	4	7-10	-1
13 UMT	11	4	2	5	16-21	14	6	4	2	0	14-5	5	0	0	5	2-16	-4
14 ELECTRO	11	4	1	6	14-14	13	5	3	1	1	10-5	6	1	0	5	4-9	-2
15 INTER SIBIU	11	4	1	6	12-14	13	5	4	1	0	8-1	6	0	0	6	4-13	-2
16 CFR CLUJ	10	3	1	6	8-14	10	5	3	0	2	6-6	5	0	1	4	2-8	-5
17 VEGA DEVA	11	2	3	6	12-19	9	5	2	2	1	8-6	6	0	1	5	4-13	-6
18 UTA	11	2	2	7	12-21	8	6	2	2	2	9-10	5	0	0	5	3-11	-10

VIOREL MUSCĂ PE URMELE LUI PETRE FUCHS!

Sâmbătă simpaticul fotoreporter de la "Adevărul" din Arad, Viorel Muscă, a împărtăşit soarta confratelui său Petru Fuchs. Dacă L. Udrică a făcut greşeli în luarea deciziilor, cel puţin articolul din regulament referitor la poziţia fotografilor îl cunoaşte bine. El l-a mutat de ici colo pe Muscă în timpul jocului, de parcă acesta era vinovat de ezitările şi greşelile lui.

JUCATORUL MECIULUI MARIUS PLISCA

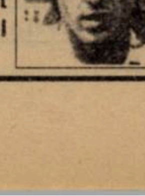

"Trebuia să vină şi victoria aceasta odată. Sunt fericit pentru reuşita mea. La cel de-al doilea gol al oaspeţilor mingea a fost deviată cu mâna de un atacant al echipei adverse."

ARO rulează la pădurea verde mai bine ca DACIA...

UMT - ARO CÂMPULUNG 1-1 (1-1)

Stadion UMT, teren bun, timp frumos, spectatori: 350.
Arbitri: M. Petrache (Giurgiu) - Gh. Petrache şi A. Kostelnic (ambii din Călăraşi).
Observator: Zoltan Erdely (Slatina).
Cartonaşe galbene: Miculescu, Bărbosu - Din, Jitaru.
UMT: Chimiuc 6 - Trandu 5,5 - Răcelescu 6,5, Mihai 6, Varga (cpt.) 6 - Paleacu 6 (70, Contescu 6), Briciu 5,5, Miculescu 6, Bărbosu 6,5 - Roşu 4,5 (70, Petre 6), Ploscariu 6,5.
Antrenor: Octavian Popescu. Pe bancă: Popovici - Iordache, Miclea.
ARO: Atanasescu 6,5 - Ceapraz (cpt.) 5,5 - Jitaru 6, Isac 6,5, Gorgonaru 6, Dumitrescu 5 (90, I. Ilie) - Ioniţă 5, Bedreagă 6,5 Butaru 6 (85, M. Ilie), I. Bădescu 7, (88, Zamfir) - Din 6.
Antrenor: Alexandru Popovici. Pe bancă: Stoica - Ghiţă.
Au marcat: BĂRBOSU (min. 9), "stâng" de la 14 metri, după ce l-a "culcat" pe Atanasescu, cu care rămăsese faţă în faţă, la pasul greşit la off-side al defensivei oaspeţilor, în urma mingii lungi expediate de pe dreapta de Răcelescu; ISAC (min. 39), "cap" la colţul lung al porţii lui Chimiuc, care a atins mingea, fundaşul lui ARO câştigând duelul cu Roşu la lovitura liberă executată de la 30 metri de Jitaru.

UMT vede o mostră de joc în deplasare

"Ne omori aici pe bancă", l-a certat antrenorul Popovici pe micuţul Zamfir, care, introdus tactic în minutul 88, a ratat o imensă ocazie în ultimele secunde de joc, trimiţând de la 35 metri puţin alături de bara stângă a porţii unui Chimiuc ieşit la disperare şi confirmând astfel un egal totuşi echitabil.

Gazdele au pornit de pe poziţii avansate, cu combinaţii precise, Paleacu aprovizionând de pe dreapta cu centrări şi Ploscariu, care a hârţuit non-stop apărarea lui ARO, având un şut de gol blocat în minutul 6. Roşu, şters la debutul său ca vârf, s-a remarcat cu un vole la colţul scurt, la lobul lui Miculescu, dar n-a exploatat în minutul 28 călcâiul lui Ploscariu, apoi oaspeţii "nemaimuşcând", ca la faza golului, cu jocul la off-side, şi împingând jocul spre poarta lui Chimiuc. Cu căpitanul Ceapraz libero şi 2 solizi fundaşi la marcaj, Isac la Roşu şi Gorgonaru la Ploscariu, argeşenii au stins iureşul umetist şi l-au scos la rampă pe Ionuţ Bădescu, cursă şi şut puţin alături în minutul 33, la eroarea lui Briciu. Acelaşi Bădescu a fost apoi frustrat de un penalty, la două minute după egalare ratând singur cu Chimiuc, în urma centrării vârfului Din, autorul unei curse ca-n filme pe dreapta, în "spate" cu Mihai. Atanasescu, portarul oaspeţilor, l-a blocat decis în două faze pe Miculescu, în minutul 42 şi, mult mai important, în minutul 78, când golgeterul alb-negrilor n-a exploatat deschiderea în adâncime a lui Contescu, singura breşă izbutită de UMT în partea a doua.

Marcajul strâns practicat de ARO la reluare i-a incomodat vădit pe Miculescu & Co., mijlocul umetist, static şi neinventiv, nedesprinzându-se de adversar. Centrul terenului fiind îngrămădit, timişorenii au forţat pe dreapta, cu Răcelescu centrând în neştire, dar masivul bloc defensiv al lui Popovici a respins balon după balon. Şi după ce Butaru i-a dat de două ori emoţii lui Chimiuc în urma unor intercepţii la mijloc, iar Ploscariu l-a întins pe lunganul Atanasescu la deschiderea lui Bărbosu (77), abia în final ARO s-a baricadat în propriul careu, probabil sufocată de jocul cu pressing la om pe care l-a practicat.

Într-un potenţial meci de 6 puncte la adevăr, ARO i-a oferit UMT-ului o mostră de joc în deplasare, închizând ermetic şi dăruindu-se total în duelurile om la om, pentru băieţii lui Popescu liga secundă devenind o ecuaţie tot mai încâlcită.

MIHAI COMŞULEA

la cald... la cald... la cald...

OCTAVIAN POPESCU: **"Deşi am început destul de bine, n-am putut contracara evoluţia unei echipe arţăgoase, datorită unui joc greoi, cu o viteză redusă. O combinaţie de lipsă de formă şi timorare, în urma eşecurilor recente, ne-a frânat şi astăzi, fiind evident că nu putem egala prestaţia unei echipe ca ARO, cu jucători mai iuţi şi confortabilii la balon."**

ALEXANDRU POPOVICI (antrenor ARO): **"După eşecul de sâmbăta trecută de la Sibiu, unde am avut ghinion, ne-am ambiţionat, dovedind că nu întâmplător am triumfat la Baia Mare, unde, graţie unor combinaţii şi unor execuţii de excepţie, am învins doar cu 3-0, gazdele tratându-ne de sus după succesul lor de la Electro. Azi am îmbunătăţit jocul colectiv, ceea ce este principalul nostru ţel, sperând într-o clasare meritorie. Aşa cum am spus şi după ce i-am bătut pe Poli, nu fac un gest de curtoazie repetând că studenţii timişoreni sunt destul de buni pentru a promova."**

MĂNĂILĂ ÎL BATE PE UMĂR PE POPESCU

Vasile Mănăilă şi Octavian Popescu s-au îmbrăţişat înaintea meciului, amintindu-şi că au fost colegi la "U" Craiova între 1984 şi '86. La final, fostul fundaş lateral al Universităţii şi Farului, retras din activitate în această vară la ARO, unde a devenit antrenor secund, l-a încurajat pe Tavi Popescu, a cărui echipă n-a mai simţit gustul succesului în ultimele 5 partide, de peste o lună de zile, la 20 septembrie, Miculescu şi Varga învingându-i pe cei de la Dacia Piteşti, o altă grupare argeşeană.

CULESE DIN CULISE

● Zamfir, autorul ratării din final, a înscris pentru ARO la precedenta vizită în Timişoara, 2-1 pentru CFR, cu actualul umetist Petre deschizând scorul pentru feroviari. Şi Bărbosu, marcatorul golului gazdelor, a mai dat de cei din Câmpulung, în sezonul '95-'96, în primul sezon în liga a doua a lui ARO, care a smuls un 1-1 în seria I, la Gloria Buzău.

CEI DOI PETRACHE ŞI-AU DAT ÎN PETEC

La precedenta prezenţă umetistă în liga secundă, în sezonul '91-'92, Oli Trandu n-a avut baftă de ziua sa de naştere, UMT remizând pe 19 octombrie, 2-2, acasă, cu Gaz Metan.

Sâmbătă, în preziua aniversării a 29 de ani, reprofilat în premieră libero în acest sezon, Trandu a avut din nou parte de un draw. În minutul 35, ieşind cu mingea la picior din defensivă, expolistul a fost deposedat, pasa printre a lui Butaru lansându-l spre gol la limita ofsaidului, de la 45 de metri, pe Ionuţ Bădescu, care a pătruns în careu, şi-a împins balonul, încercând să-l depăşească prin stânga pe Chimiuc. Portarul umetist l-a agăţat cu palma, Bădescu căzând după ce a mai păşit o dată. Dacă centralul Marian Petrache ar fi dictat penalty, ar fi trebuit să-i acorde automat şi cartonaşul roşu lui Chimiuc. Arbitrul a lăsat jocul să continue, fluierând în compensaţie după pauză, când i-a frustrat vădit pe Varga & Co la câteva clinciuri la centrul terenului. Şi asistentul Gheorghe Petrache a fost slab, indicând eronat off-side la o acţiune decisă umetistă din debut şi purtând un dialog indecent cu spectatorii de la tribuna a doua după pauză. Vai de arbitrajul românesc...

ARO, 7 GOLURI ÎN ULTIMELE DEPLASĂRI

Fără puncherul lor, Safta (ex-Steaua, 25 ani, 4 reuşite în ;'97-'98), menajat, datorită unei întinderi, pentru meciul cu ASA, cei din Câmpulung au smuls al 4-lea punct în ultimele 4 ieşiri, cu 7 goluri marcate şi fiind remuneraţi cu o primă de 450.000 lei. **"Suntem modeşti la acest capitol, faţă de Gaz Metan, de exemplu, pentru că uzina care ne susţine merge rău, producând pe stoc şi vânzând în medie doar câteva maşini pe zi"**, ne-a spus cineva din anturajul oaspeţilor.

JUCĂTORUL MECIULUI IONUŢ BĂDESCU

"Vrem să-l dăm şi noi la Steaua sau Dinamo", ne-au spus tehnicienii lui ARO despre micuţul blond, care a reuşit câteva curse de efect. **IONUŢ BĂDESCU**, cu numărul 14 la Câmpulung, împrumutat în toamna trecută la divizionara C Unirea Piteşti, apoi titular în rertur la ARO, ne-a declarat: **"Îmi pare rău că n-am ajuns la plus la adevăr, cum ne propusesem, la finele unui meci deschis, în care ne-au convenit spaţiile mari lăsate de UMT."**

CELELALTE REZULTATE B2:

CORVINUL - INTER SIBIU 2-0: Bordean (15), Haidiner (46)
UNIREA ALBA IULIA - UNIREA DEJ 4-1: Luca (31), Brici (41 - autogol), Himcinschi (64), Oprea (90) - S. Pop (49)
OLIMPIA SATU MARE - FC BAIA MARE 1-0: Ciocan (81)
ASA TG. MUREŞ - ELECTROPUTERE 1-0: Lup (70)
CFR CLUJ - MINERUL MOTRU 1-2: Baci (16) - Mirea (66), Nedelea (87). Eliminat: Sălăgean (CFR Cluj) - min. 44.

REZULTATE B1:

FC Oneşti - Nitramonia Făgăraş 4-1; Astra Ploieşti - Dunărea Călăraşi 2-0; Metrom Braşov - FC Braşov 0-0; Midia Năvodari - Metalul Plopeni 2-1; Politeh. Iaşi - Bucovina Suceava 5-1; Poiana Câmpina - Dunărea Galaţi 3-0; Tractorul Braşov - Dacia Brăila 4-1; Precizia Săcele - Gloria Buzău 1-0; Petrolul Moineşti - Rocar Bucureşti 4-0.

În clasament: 1. Astra Ploieşti 29 p (25-6); FC Oneşti 28 p (35-12)...16. Dunărea Galaţi 9 p (11-22): 17. Gloria Buzău 9 p (11-23); 18. Dunărea Călăraşi 2 p (6-32).

ET. VIITOARE: **Et.12 - sâmbătă, 25 octombrie:** ARO - ASA Tg.M.; Dacia Pit. - CFR Cluj; Electroputere - Satu Mare; FC Maramureş - UTA; Gaz Metan - Corvinul; Inter Sibiu - UMT; Motru - Alba Iulia; Unirea Dej - Poli; Vega Deva - Gloria Reşiţa. **Miercuri, 22 oct.** se va disputa restanţa CFR Cluj - Poli Timişoara.

... dar DACIA calcă-n Govândari

GLORIA REŞIŢA - DACIA PITEŞTI 0-2 (0-0)

Stadion "Gloria", teren moale, timp frumos, spectatori 350
Arbitri: C. Ene (Bucureşti) - I. Ştefan (Buzescu), R. Petrovici (Bucureşti)
Observator: Dan Băjenescu (Timişoara)
Cartonaşe galbene: Bichir, Fl. Ianu - Diţă
GLORIA: Fl. Ianu 6 - Costescu (cpt.) 5 - Tuluc 5, D. Radu 5,5, Mitar 5, Decuseară 4,5 - Bichir 4,5 (57, D. Stănescu 5), Laczko 5, Copocean 5 (39, Dacica 5), Beloia 5,5, P. Dumitru 6
Antrenor: Carol Oţil. Pe bancă: C. Toader, G. Ciucur, Panc
DACIA: Diaconescu 6,5 - Dragoş Radu 7 - Diţă 8, D. Stroe 6,5 Fl. Mocanu 6 (82, Simescu), V. Ciobanu (cpt.) 7,5 - I. Badea 7, Feraru 6, Dima 6, C. Bratu 7 - Ivan 5,5 (34, I. Preda 7,5, 72, Măluşanu 6,5):
Antrenor: Stelian Badea. Pe bancă: N. Bratu, Fl. Daniel.
Au marcat: DIŢĂ (min. 52) cu un senzaţional şut de la peste 25 de metri, o adevărată foglia-secca peste longilinul Ianu; I. BADEA (min. 56), cu latul din 6 metri, ca la antrenament, după centrarea lui V. Ciobanu.

Ulciorul n-a ţinut a 4-a oară

Poate niciodată n-am văzut-o pe Gloria jucând atât de slab, fără ambiţie şi fără acea dăruire atât de caracteristică. S-or fi scurs acestea în... Valea Domanului? Nu puteai să-i acuzi pe băieţi nici că vor voluntar să piardă sau să facă grevă... Le-am văzut neputinţa în ochi, în gesturi, în grimasele care însoţeau lovirea mingii cu partea accidentată a piciorului. La începutul partidei l-am întrebat pe Chiş, căpitanul echipei, de ce nu joacă, el mi-a arătat muşchii inghinali, iar eu, răuvoitor, am crezut că-mi arată buzunarul. Şi a fost şi D. Radu şi Mitar şi Dacica şi Decuseară, care nu erau în plenitudinea forţelor. Dar mai presus de acestea a fost această echipă Dacia care nu poate promova, dar care în campionatul trecut a bătut pe Electro la Craiova, trezind speranţe, ce s-au împlinit apoi pentru CSMR. Ca apoi, aceiaşi băieţi să piardă acasă cu 1-2 de la penultima clasată... Gloria! Sâmbătă, foştii componenţi ai echipei de tineret a FC Argeş au zburdat pe teren, iar acest Diţă a reuşit după un gol superb să-l facă mare pe Fl. Ianu după o dublă din poziţie de "unu la unu" la 5 metri! La finele partidei, preşedintele Drăgan tuna şi fulgera împotriva lui Costescu, acesta fiind însă doar un biet pinion stricat într-un angrenaj în care scârţâia totul! Este inadmisibil ca pe teren propriu să trimiţi un singur şut spre spaţiul porţii! Iar la 0-2, când obţii o lovitură liberă de la 17 metri, perpendicular pe poartă, în loc de şut direct, încerci o schemă în care pasul în adâncime telefonat este imediat interceptat! Nu putem vorbi nici de neşansă, prea i-a ajutat Fortuna pe cei din Govândari până acum, în meciurile de acasă! Este momentul să se strângă rândurile, căci la Reşiţa vin Baia Mare, ARO şi ASA!

PETRU FUCHS

Jucătorul meciului... NICOLAE DIŢĂ

"Am venit la Reşiţa să luăm trei puncte, să ne plătim poliţa pentru acel 1-2! Poate şi adversarii noştri au prins o zi mai proastă. La golul acela frumos, eu nu trebuia să fiu acolo, nu eram în schemă... Dar a ieşit!"

ÎN GOVÂNDARI S-A TRECUT LA PLOAIA ARTIFICIALĂ !

Incredibil de deteriorat arăta terenul din Govândari după ce acum două săptămâni se prezenta într-o stare de covor mătăsos, de ţi-era mai mare dragul să calci pe el, darămite să joci! Cu porţiuni mustind de apă, brazde de pământ lăsate de tăvălug, noroi în faţa celor două porţi... Toate acestea, din păcate, ne duc cu gândul la "puparea" înainte de joc cu... furtunul! Dacă la acestea adăugăm şi faptul că dimensiunile terenului au fost drastic reduse, putem spune că Gloria avea premisele victoriei asigurate! Trebuia însă să şi... joace!

la cald... la cald...

CAROL OŢIL: **"Luăm acest joc ca un accident, nu ca o tragedie. Am ştiut de dinainte că va fi un meci greu. Am mai prins şi o zi nefastă, făcând poate cel mai slab meci din ultima perioadă. Am jucat chiar mai slab decât în meciurile din deplasare. S-a făcut simţită absenţa lui Chiş, jolly-jokerul echipei noastre. De asemenea, Dacica a acuzat o întindere, iar D. Radu şi Mitar au intrat în joc nerefăcuţi."**

STELIAN BADEA: **"Am reuşit un joc foarte bun, poate peste nivelul diviziei B. Adversarul a fost tenace, bine motivat. Jocul ne-a fost la îndemână, putea fi şi 3, 4 sau chiar 5-0. Consider rezultatul o revanşă pentru acel 1-2 din primăvară de la Piteşti."**

ECHIPA FOTBAL vest

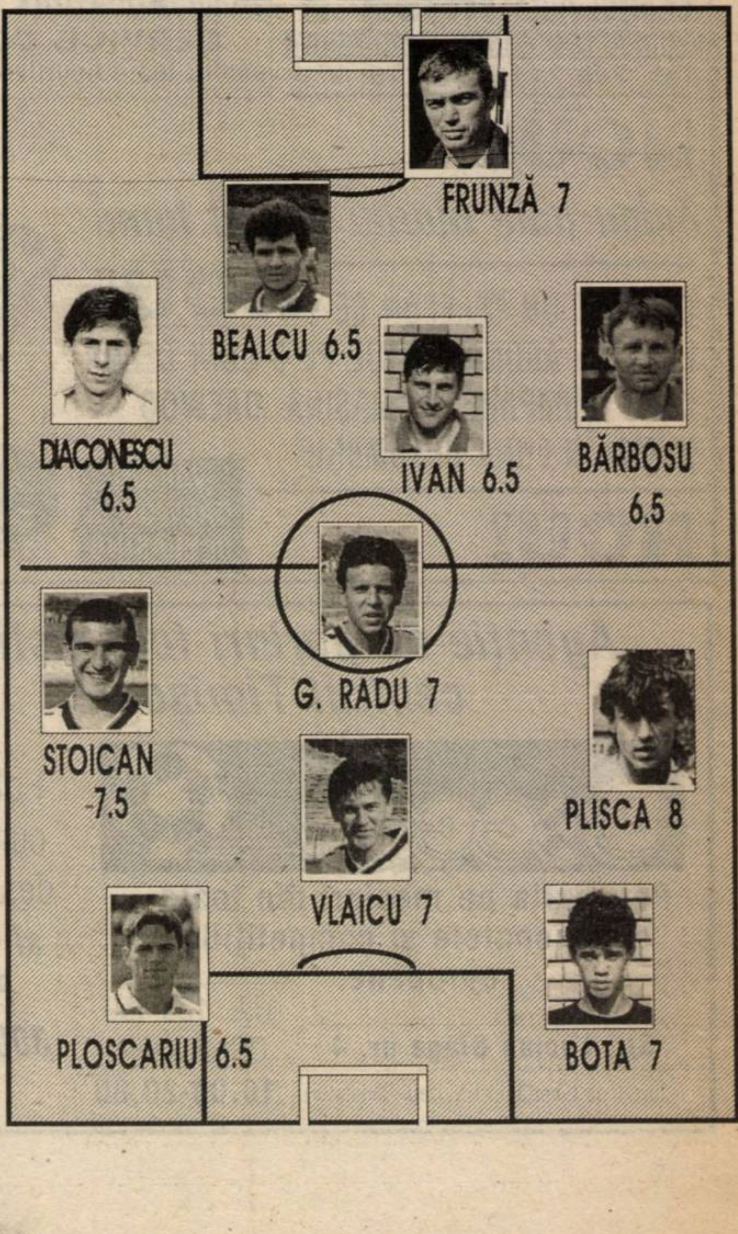

TODERAŞ RECIDIVEAZĂ

"U" VESTPETROM - OLIMPIA GHERLA 3-1 (3-0)

Stadion Pecica, teren bun, timp frumos, spectatori 400
Arbitri: Fl. Verigeanu - D. Coca, Fl. Vilău (toţi din Rm Vâlcea)
Observator: Fl. Marcu (Oradea)
Cartonaşe galbene: Butunoi, V. Arman
"U" VESTPETROM: Tapoş - Vălean - V. Arman, A. Vizitiu (55, Balint) - Vasiliu (1, Ardelean; 63, Nedelea), CORSENTI, MIRCEA, I. Arman (cpt.), Butunoi - BENE, TODERAŞ
Antrenor: Ladislau Ghiţă. Pe bancă: Pătruţ, Hada
OLIMPIA GHERLA: Pădure - Varga (cpt.) (46, Felfaluşi) - Marchiş (37, Cionca), Zah, Moldovan, Urian (37, FERICEAN) - Aştilean, Muntean, Micloş - NEGREAN, Iancu
Antrenor: Mihai Pop. Pe bancă: Sinar, D. Radu
Au marcat: TODERAŞ (min. 22), care a reluat din voleu, o centrare a lui Bene; CORSENTI (min. 24) cu un şut la colţul scurt din apropiere la o centrare a lui Toderaş; TODERAŞ (min. 38), cu capul pe lângă Pădure, la o gravă greşeală a lui Zah; NEGREAN (min. 54), după o acţiune personală.
Jucătorul meciului: TODERAŞ.

● Istoria meciului s-a scris în prima repriză, când echipa gazdă a reuşit trei goluri la tot atâtea şuturi pe spaţiul porţii. Ea a dominat jocul creându-şi şi alte ocazii de gol, ratate de Bene, Corsenti şi Toderaş ● Prima repriză a fost şi cea mai spectaculoasă perioadă de joc pentru Pecica de când a început campionatul! Oaspeţii au meritul de a nu fi cedat nici la scorul de 3-0, aplicând un marcaj strict, dând dovadă de multă dârzenie în joc, fiind mereu primii la minge ● Au fost însă suficiente câteva greşeli în defensivă, speculate prompt de înaintaşul Toderaş ● În partea a doua a partidei, oaspeţii au echilibrat jocul, dar nu au reuşit decât să câştige la impresia artistică. Pentru echipa "U"-Vestpetrom urmează duelul cel mare din etapa viitoare cu FC Arad-Telecom, săbiile fiind scoase din teacă de pe acum.

LADISLAU GHIŢĂ: **"Am făcut un joc excelent în prima repriză, după care am căzut nepermis. Explicaţii ar fi: doi jucători au evoluat cu viroză pulmonară, iar cei care au fost accidentaţi, nu s-au mai pregătit de o lună, fapt care s-a văzut pe teren. Oaspeţii s-au agăţat de fiecare minge, dar ocaziile de gol au lipsit."**

MIHAI POP: **"Nu ştiu ce să spun! Sunt tare supărat pe jucătorii mei, mai ales pentru prima repriză."**

OVIDIU PĂCURARIU

CFR-UL FURAT CA-N CODRU!

CFR TIMIŞOARA - HÂRTIA PRUNDU BÂRGĂULUI 2-1 (0-0)

Stadion CFR, teren bun, timp frumos, spectatori 250
Arbitri: L. Moisescu - Gh. Doinea, I. Lăcătuşu (toţi din Severin)
Observator: Adrian Cuzmanovici (Reşiţa)
Cartonaşe galbene: Ianoşev, Mita - Costin.
CFR: BĂLICI - SOLOMON - Petrov, Ianoşev, Mihalache (66, Brucă) - Mioc (46, Simedru), MITA, Barna (57, Dima), Florescu - Pavlov (cpt.), Vascko.
Antrenor: Ghiţă Chimiuc. Pe bancă: Miklos, Moraru.
PRUNDU BÂRGĂULUI: Nadaban - Costin - Halita, Buricea, Mândrean, Chitul - Blând (2, Anton), Pop (cpt.) (82, Şoimuşan), Rus - ZAHARIUC, Bardoşi (59, Nicoară).
Antrenor: Valer Someşan. Pe bancă: Dolha, Bulea.
Au marcat: IANOŞEV (min. 58), cu "capul" din centrarea lui Mihalache; ZAHARIUC (min. 63), care a trimis plasat pe lângă Bălici, ieşit în întâmpinare; IANOŞEV (min. 72), tot cu "capul" după un corner executat de Florescu.
Jucătorul meciului: MITA.

● Fără victorie în ultimele două etape şi cu destule probleme la club, în partida cu "bistriţenii", ceferiştii au "beneficiat" de un arbitraj total defavorabil, mai ales în prima repriză ● Oaspeţii puteau încheia repede conturile, dar, pe rând, Pop şi Bardoşi, de două ori, nu l-au putut învinge pe portarul timişorean, Bălici. ● Aceste contraatacuri au rezultat din greşelile repetate şi, cred, intenţionate ale asistentului Ioan Lăcătuşu care nu a semnalizat poziţiile clare de ofsaid, în care se aflau atacanţii oaspeţi ● După pauză, prestaţia arbitrilor s-a mai schimbat şi pe fondul unui joc destul de bun al ceferiştilor au "căzut" şi cele două goluri ● Meciul s-ar fi putut termina şi la egalitate, dacă Bălici n-ar fi respins în corner şutul lui Zahariuc din finalul meciului.

GHIŢĂ CHIMIUC: (antrenor CFR): **"Sunt bucuros că au venit jucătorii la acest meci şi că au vrut să câştige astăzi, deşi arbitrii au fost rău intenţionaţi. Au lăsat cel puţin 3 ofsaiduri clare din care puteam primi gol. Sunt foarte fericit că am obţinut cele 3 puncte."**

VALER SOMEŞAN (antrenor Prundu Bârgăului): **"A fost un meci specific pentru divizia C, în care noi am luptat pentru cele 3 puncte, nam venit la Timişoara pentru a ne apăra. Puteam conduce cu 3-0, dar din seria aceasta noi suntem campionii... ratărilor."**

CIPRIAN TRANCĂ

Centrul Auto IATSA 2
Timişoara, Calea Şagului 201
Tel. 200.214; 200.215; 950

Dealer DAEWOO
SERVICE COMPLET
pentru toate tipurile de autoturisme

NOU!
Salon auto masini second hand

NOU!
GRATUIT UN TELEFON CELULAR + ABONAMENTUL PE 3 LUNI CELOR CARE CUMPĂRĂ O MAŞINĂ DAEWOO - NUMAI ÎN LUNA OCTOMBRIE

NOU!

Vânzări DAEWOO şi în LEASING

Doctorul maşinilor
Repară toate maşinile!

Agenţie de pariuri fotbalistice în centrul Timişoarei!

Soccer

Poţi paria pe meciuri din toate campionatele şi competiţiile europene.

Str. Lucian Blaga nr. 4
(între P-ţa Libertăţii şi Muzeul Banatului)

TEL. 133.450
ORAR zilnic
10.00-20.00

Foloseşte-ţi cunoştinţele despre fotbal şi CÂŞTIGĂ PÂNĂ la 300.000.000 lei

DE LA DUNĂRE LA TISA, TĂT ROMÂNU PLÂNSU-MI-S-A

Un model de urmat: galeria Gherlei

● La meciul CFR Timişoara - Hârtia Prundu Bârgăului au ieşit în evidenţă, în primul rând, arbitrii. Încă de la începutul jocului plutea în aer o atmosferă de suspiciune, din momentul în care centralul partidei s-a pupat extrem de amical, în văzul tuturor, cu antrenorul oaspeţilor. Poate că asta n-ar fi fost nimic, însă maniera de a conduce partida l-a nedumerit şi pe observatorul meciului, reşiţeanul Adrian Cuzmanovici, care la pauză i-a atras atenţia cavalerului "s-o lase mai moale". Dacă centralul s-a mai liniştit, a intrat în acţiune tuşierul Lăcătuşu, care a semnalizat de câteva ori eronat unele poziţii de ofsaid. Până la urmă s-a găsit un remediu şi pentru dumnealui. Gabi Stoicovici, organizator de competiţii la CFR, s-a aşezat în preajmă-i şi l-a sfătuit când să ridice şi când nu fanionul. Nici nu-i de mirare, Stoicovici fiind şi un apreciat arbitru în Divizia D Timiş...

● De altfel, vicele ceferist Horaţiu Bugariu, indignat şi el de arbitraj, i-a cerut ajutorul multifuncţionalului telereporter Călin Păltinean, în speranţa că acesta-i va împrumuta caseta partidei, pe care dl. Bugariu are de gând s-o prezinte săptămâna aceasta Comisiei Campionatului Naţional, că tot are drum pe la federaţie cu una, cu alta. Agenţii noştri "de C" n-au aflat - deocamdată - preţul tranzacţiei...

● Săptămâna trecută feroviarii s-au întâlnit din nou cu o problemă care a îngreunat procesul de antrenament: lipsa apei calde de la stadion! Un nou semnal de alarmă pentru cei care au în custodie baza sportivă şi echipa de fotbal...

● Echipa din Gherla a fost însoţită la Pecica de un grup de suporteri format din vreo 40 de persoane, care au cântat pe toată durata meciului şi şi-au încurajat în mod civilizat favoriţii. Interesant - şi în acelaşi timp original - este faptul că fiecare dintre aceşti suporteri purta o vestă în culorile clubului! Ei trebuie felicitaţi şi pentru turul de forţă pe care l-au făcut pentru a putea fi alături de echipa pe care o susţin. Startul spre Pecica s-a dat sâmbătă noaptea, galeria ajungând în localitatea de destinaţie duminică dimineaţa la ora 5. Bineînţeles că drumul retur s-a făcut imediat după terminarea jocului... Poate n-ar fi rău dacă şi alte galerii, chiar mult lăudatele - de cele mai multe ori degeaba - grupări de suporteri bucureşteni ar învăţa ceva de la fanii Olimpiei Gherla...

C-AGENTS

☺ miniCRONICI SUBIECTIVE ☹

MINERUL ŞTEI - FC ARAD TELECOM 3-1

ADRIAN LUCACI (antrenor secund Telecom): "Am făcut un joc slab. Rus nu a reuşit de la 6 metri, singur cu portarul, să marcheze. Minerul Ştei este o echipă fără veleităţi, muncitorească, care a atacat haotic, reuşind să puncteze până la pauză de două ori. Am redus din handicap prin Rus, la 10 minute de la reluare. Jocul decurgea în favoarea noastră, mai ales după introducerea lui Ştefeligă, când o banală minge aruncată în careul nostru, corelată cu indeciziile lui Barna şi Sim, a fost transformată în gol de către gazde. Deşi ne-am revenit, nu am mai avut ocazii deosebite de gol.

Am aliniat echipa: **Sim - Barna - Varga, Bugariu (Berar) - Gh. Teacă, Oprescu, Riviş, Burescu (Ioja), Ujvari - Rus, Sârbuţ (Ştefeligă)"** **O.P.**

CLASAMENT C3

1. BERBEŞTI	12	8	0	4	31-17	24	+3
2. ALEXANDRIA	12	7	3	2	26-12	24	+6
3. DROBETA	12	7	3	2	18-8	24	+6
4. STOINA	12	7	0	5	25-21	21	+3
5. TERMO TR.-S.	12	6	2	4	17-15	20	+2
6. DRĂGĂŞANI	12	6	1	5	17-14	19	+4
7. URICANI	12	6	1	5	24-23	19	+1
8. MĂTĂSARI	12	5	3	4	22-15	18	-3
9. VIDELE	12	5	3	4	14-16	18	0
10. ROVINARI	12	5	2	5	24-16	17	-1
11. CERTEJ	12	5	1	6	17-17	16	-2
12. LUPENI	12	5	1	6	18-24	16	-2
13. CFR C-SEBEŞ	12	5	0	7	28-21	15	-3
14. LONEA	12	5	0	7	18-30	15	-3
15. SLATINA	12	5	0	7	10-34	15	-3
16. ŢICLENI	12	4	2	6	15-20	14	-4
17. ŞOIMII SIBIU	12	4	1	7	13-21	13	-2
18. SADU	12	4	1	7	12-20	13	-5
19. FC VÂLCEA	12	3	3	6	16-18	12	-6
20. SEVERNAV	12	3	3	6	11-14	12	-6

CLASAMENT C4

1. TURDA	12	9	2	1	19-9	29	+11
2. FC BIHOR	11	9	0	2	28-8	27	+9
3. IND.SÂRMEI	12	8	1	3	23-9	25	+7
4. ARM.ZALĂU	12	7	3	2	14-7	24	+6
5. GHERLA	12	7	2	3	23-11	23	+5
6. PHOENIX	12	6	0	6	14-14	18	0
7. TELECOM	12	5	2	5	17-14	17	-1
8. ALEŞD	11	5	1	5	18-11	16	-2
9. VIIT.ORADEA	11	4	3	4	17-13	15	0
10. CFR TMŞ.	11	4	2	5	20-17	14	-4
11. ELECTRICA	11	4	1	6	15-14	13	-2
12. CUGIR	11	4	1	6	12-17	13	-2
13. P.BÂRGĂULUI	11	4	1	6	12-17	13	-2
14. ŞIMLEU	12	4	1	7	13-41	13	-5
15. U.V. ARAD	11	3	3	5	15-14	12	-6
16. ZLATNA	11	3	2	6	11-14	11	-4
17. ŞTEI	11	3	2	6	15-24	11	-7
18. CAREI	11	3	1	7	10-18	10	-8
19. BAIA BORŞA	11	2	0	9	7-31	6	-9

C3: ET. VIITOARE: C4:

Et.13 — duminică 26 octombrie: Alexandria - Slatina; CFR Caransebeş - Drobeta; Sadu - FC Vâlcea; Drăgăşani - Certej; Lonea - Termo Turnu-Sev.; Rovinari - Berbeşti; Severnav - Mătăsari; Uricani - Ţicleni; Videle - Lupeni; Şoimii Sibiu - Stoina.

Et.13 - duminică, 26 octombrie: Baia Borşa - Phoenix; Cugir - CFR Timişoara; Electrica - Aleşd; Gherla - FC Bihor; Prundu Bârgăului - Ştei; Telecom - "U".V. Arad; Viit. Oradea - Ind. Sârmei; Zlatna - Arm. Zalău; Şimleu - Carei. Sticla Turda stă.

Rezultate C3

Berbeşti - Severnav 2-0, Certej - Şoimii Sibiu 3-0, FC Drobeta - Drăgăşani 2-1, FC Vâlcea - Videle 1-1, Lupeni - Alexandria 3-0, Mătăsari - Caransebeş 4-0, Slatina - Uricani 3-1, Stoina - Lonea 4-3, Termo Tr. Severin - Sadu 3-0, Ţicleni - Rovinari 1-1.

Cel. Rez. C4

Aleşd - Cugir 3-1, Zalău - Viitorul Oradea 1-0, FC Bihor - Şimleu 7-0, Câmpia Turzii - Baia Borşa 3-0 (neprezentare), Phoenix Baia Mare - Electrica 3-0, Turda - Zlatna 2-1, Carei a stat.

TOP ŞI ANTITOP

1. CSM REŞIŢA. Obţinând 6 puncte în doar 4 zile, după jocurile cu trupele din nordul ţării, rosso-neri continuă ascensiunea în clasament, având punctaj maxim acasă, situaţie în care se mai află doar Oţelul Galaţi. Şi încă ceva: elevii lui Sdrobiş sunt singura formaţie din zona "Fotbal vest", din primele 3 eşaloane, care se află la plus în clasamentul adevărului!

2. MARIUS PLISCA. O triplă care a adus arădenilor al doilea succes în acest sezon. Renasc speranţele în oraşul de pe malul Mureşului!

3. DOREL TODERAŞ. Un alt arădean, protagonist la finele săptămânii trecute. Jucătorul lui "U" Vestpetrom a reuşit o dublă, fiind şi coautor la golul trei!

4. DRAGAN IANOŞEV. Chiar dacă n-a avut o evoluţie prea grozavă, stoperul feroviarilor a înscris două goluri în confruntarea cu cei din Prundu Bârgăului, care au adus 3 puncte pentru trupa de la Gara Mare. Leoparzii pot spune liniştiţi: **Dragane - Majstore!**

. . . . . .

2116. UMT. La începutul sezonului se părea că metalurgiştii vor parcurge un campionat liniştit. Dar acum, după 4 etape în care n-au cunoscut succesul, la Pădurea Verde se discută tot mai serios despre evitarea retrogradării!

. . . . . .

4263. GLORIA REŞIŢA. În săptămânile trecute i-am tot lăudat pe băieţii lui Carol Oţil. Iată că a sosit şi prima înfrângere pe teren propriu. N-ar fi un capăt de ţară, dar constructorii au evoluat lamentabil! Să aibă acest rezultat vreo legătură cu succesul obţinut de Gloria în returul campionatului trecut la Piteşti?

. . . . . .

5481. MOTORUL-CFR ARAD. Fosta echipă din liga a III-a a izbutit să încaseze 7 goluri în doar 4 zile: 0-5 cu FC Ineu şi 0-2 cu Crişul Chişineu Criş.

. . . . . .

6752. SANYI KOVACS. Gest incalificabil al jucătorului Politehnicii, care şi-a lăsat echipa în inferioritate numerică. Parcă a căutat cu lumânarea cartonaşul roşu, călcând prima dată un adversar, intrând apoi brutal la jucătorul oaspeţilor Miclăuş.

. . . . . .

9863. FLACĂRA FĂGET. Această echipă a încasat pentru a 3-a oară în acest sezon 12 goluri, având însă în "palmares" şi 14 boabe primite într-un joc. Ce s-ar mai putea spune? Doar că gazonul stadionului din Făget preferă să fie călcat de gâşte, în locul unor băieţi care poartă inutil ghete cu crampoane!

CAMERA ASCUNSĂ A LUI FOTOFUCHS

Dacă te mai iei de ''părinte'', o să ajung să te oblojesc la cap, că te omoară publicul!
În cazul ăsta, mai bine mă oblojesc la buzunar cu niscai milioane de la ...Dinamo!

LEGENDARUL GIGI ROUĂ ŞI SANGUINUL VALI CIUCUR, CATALOGÂND PANSAMENTELE ÎNTRE MEDICAŢIE ŞI... REMUNERAŢIE

URECHEA CIULITĂ

Culese după meciul CSM - Foresta...

ILIE PĂTRUICĂ: **"Pentru locul 6 pe care se află acum CSMR-ul, ţin să le mulţumesc ziariştilor din Timişoara, care l-au dus pe Victor Roşca la Poli".**

NICOLAE CHIRILĂ: **"Acum s-a văzut cine a promovat pe merit şi cine nu".**

VALI BOŞCA, către Vali Ciucur, referitor la schimbarea acestuia cu Perşa în minutul 62 al meciului: **"Bine ţi-a făcut profesorul. În locul lui te şi băteam. Era doar 1-0 şi tu ai şutat la mişto în loc să dai gol".**

MARIN BARBU, antrenorul Forestei: **"Una din cauzele eşecului nostru a constituit-o istovitoarea deplasare pe care am făcut-o de la Suceava".**

IOAN SDROBIŞ, în replică: **"Dacă oaspeţii au venit de la Suceava, la fel de adevărat este că şi noi am venit de la Bacău".**

*** *** ***

ILIE VLAD, preşedintele clubului Gaz Metan, către arbitrul Alexandru Dobrin: **"Văd că aveţi costum identic cu cel al lui Manea. Sper că nu l-aţi făcut la Timişoara!"**

MIMA GIUCHICI: **"Dacă meciul Poli - Gaz Metan se juca în Anglia, pentru intrarea sa din ultimele minute, Kovacs ar fi fost suspendat 6 luni şi dacă nu-l elimina arbitrul".**

GHEORGHE ŢURLEA, antrenor Vega Deva: **"Numirea lui Gigi Borugă la Vega Deva a fost doar o simplă fantasmagorie a jurnaliştilor".**

BUGS BUNNY

OCHI ÎN OCHI

GIGI BORUGĂ

"Nu sunt nebun aşa cum spuneţi voi"

REP.: **După momentul mai puţin plăcut al accidentului tău de la partida UTA - Sportul Studenţesc, din divizia A, nu ai mai antrenat în Arad. De ce?**

G.B.: Nu! Un an am "antrenat" la bingo, de fapt nu am avut voie să antrenez, aşa mi-a recomandat doctorul. Am fost chemat apoi la Anina, unde am avut o perioadă, zic eu, bună, ajungând la un moment dat, la un punct de CFR Cluj, lidera seriei de atunci. După care m-am dus la Motru...

REP.: **Cum a fost perioada Motru pentru tine ca antrenor?**

G.B.: A fost o perioadă de vis. A fost una similară cu acei trei ani petrecuţi ca antrenor la Vagonul. Nu-mi făceam probleme cu partea materială. Am preluat o echipă bună de la Silviu Lung cu care nu am avut nici o bătaie de cap. Am avut rezultate bune, i-am adus pe locul patru, cea mai bună performanţă a lor de când sunt în divizia B.

REP.: **Atunci, de ce ai plecat?**

G.B. De prost!

REP.: **Bine, dar ai avut vreun conflict cu jucătorii sau cu conducerea sau numai aşa că nu ai stare?**

G.B.: N-am avut nici un motiv. După meciul de campionat cu Alba Iulia, când i-am învins cu 5-2, dacă semnam în continuare pentru Motru, primeam imediat zece mii de dolari, de fapt erau cincisprezece mii de dolari pe trei ani. M-au rugat şi şefii şi jucătorii să rămân, dar eu promisesem d-lui Voican şi lui Mărgineanu că voi merge la Alba Iulia.

REP.: **Lotul pe care-l ai la Alba Iulia, bănuiesc că a depins de tine, altfel nu se explică prezenţa celor trei arădeni în echipă...**

G.B.: Bineînţeles că în mare parte este aşa. Dar eu am insistat mai mult pentru Grad, deoarece am vrut să aduc şi trei jucători de la Motru: Andreescu, Ioniţă şi Mirea. De la Mirea am şi semnătură pentru Alba. Cu Mitu am stat serios de vorbă şi mi-a promis că nu se va mai repeta ce mi-a făcut pe la Motru...

REP.: **Dar Papp, cum a ajuns la Alba Iulia?**

G.B.: Cei de acolo m-au întrebat dacă am nevoie de Papp. Am răspuns afirmativ, m-am dus la club la UTA şi am întrebat dacă mi-l cedează pe Papp. Răspunsul a fost afirmativ, susţinându-se că Papp ar fi cam terminat! L-am luat imediat! La Alba, lucrurile s-au normalizat, săptămâna trecută s-au dat banii la toţi jucătorii, Grad şi cu mine renunţând pentru moment la o parte din sumă ca să fie mulţumită toată lumea. Din aceşti bani am reuşit să fac şi eu rost de vreo patruzeci de milioane, aşa, cu cerşeala...

REP.: **Cine sponsorizează echipa?**

G.B.: Nimeni şi toată lumea în acelaşi tim!

REP.: **Dacă ai semnat contract cu Alba Iulia din mai, de ce ai optat la un moment dat pentru UTA?**

G.B.: UTA trece printr-o pasă neagră şi credeam că cu ajutorul meu poate scăpa de la retrogradare. Aduceam doi-trei jucători... Dar, în sfârşit, nu are rost s-o mai lungim. Vivi Vancea l-a rugat pe Grad să-mi spună să trec pe la club. Am venit la Arad, la club, atunci când am promis. A vorbit Vancea cu mine, dar m-a deranjat faptul că UTA urma să joace cu Motru, echipă care o antrenasem cu două luni în urmă şi nimeni nu m-a întrebat nimic în legătură cu adversarul! De altfel, trebuia să am o discuţie cu Domide, care la acea oră era şi preşedinte şi antrenor, dar dialogul nu a avut loc...

REP.: **Îmi amintesc că atuni când Flavius Domide a fost înlăturat de la UTA, după promovare, ai părăsit şi tu echipa, din spirit de solidaritate...**

G.B.: Eu am fost adus la UTA de Domide! Nu m-a luat de pe drumuri, eram antrenor la CPL, unde am avut o altă perioadă bună când am şi promovat. Am plecat de la UTA numai pentru Domide! Au trecut însă de atunci trei ani şi relaţiile între noi s-au răcit. Pe mine mă caută, vezi cazurile Anina, Motru, chiar FC Bihor, pe când alţii ajung eventual până la Pecica sau în împrejurimi. Pe unde am umblat, am adus echipele sus în clasament. De exemplu Alba Iulia. De doi ani se zbate la periferia clasamentului şi acum am adunat 18 puncte şi suntem pe locul cinci. Nu ştiu pe ce loc vom termina, eu n-am obiectiv, e bun şi locul 14!

REP.: **Cunoşti bine seria a II-a a diviziei B. Care crezi că este cea mai îndreptăţită echipă să promoveze?**

G.B.: Politehnica Timişoara! Au o echipă bună, dar nu ştiu ce se întâmplă acolo!

REP.: **Bine, dar ai învins-o pe Poli chiar la Timişoara.**

G.B.: Numai psihologic.

REP.: **Totuşi, ce-i lipseşte lui Poli?**

G.B.: Antrenor! Lăsând gluma la o parte, susţin că Viki Roşca este un bun antrenor, dar s-a dat puţin pe mâna băieţilor şi l-a costat. Altfel nu-mi pot închipui ce s-ar putea întâmpla acolo. Nu sunt în miezul problemelor, aşa ca nu pot face aprecieri.

REP.: **Dar la UTA ce se întâmplă?**

G.B.: Flavius Domide a făcut o gafă mare! A luat copiii de la Romvest, pe care i-aş fi luat şi eu, dar mai luam încă trei-patru jucători rutinaţi. Se aşteaptă ca aceşti copii să tragă echipa după ei şi nu ei să crească pe lângă echipă, ceea ce este inadmisibil în fotbal!

REP.: **Există o şansă ca UTA să-şi revină şi să ajungă la linia de plutire, mai ales că ai spus că locul patrusprezece este ocupat?**

G.B.: UTA nu are voie să retrogradeze, fiindcă e UTA şi reprezintă un mit în fotbalul românesc. Dar dacă nu-şi aduce jucători în acest "mercato", va fi foarte greu! Am auzit că dacă nu câştigă meciurile cu Deva şi Craiova, nu mai are rost să-şi aducă jucători! Complet greşit!!! Campionatul se joacă până în etapa 34. UTA nu are voie să retrogradeze, indiferent că la UTA este Domide, Birău, Ionuţ, Popa sau Pătraşcu! De exemplu, Ionuţ Popa a avut rezultate foarte bune la UTA şi acum antrenează Indagrara din divizia D!?!

REP.: **Nu crezi că există o similitudine între Timişoara şi Arad, adică sunt prea mulţi "profesori" în fotbal şi prea puţini cei care muncesc cu adevărat?**

G.B.: Sunt de acord cu tine. Sunt mai multe grupări şi când una este la putere, ceilalţi nu mai sunt buni. În afară de Motru, aşa este peste tot, nu numai la Arad şi Timişoara. Repet, este păcat ca atunci când există echipe de divizia B şi C, un antrenor ca Ionuţ Popa să antreneze la o echipă de judeţ.

REP.: **La Alba Iulia ai debutat cu trei înfrângeri. Nu ai simţit niciodată că ţi se clatină fotoliul de antrenor?**

G.B.: Nu. Nici vorbă. Eu am avut înţelegere la oameni, ceea ce nu a avut parte Viki Roşca. După trei înfrângeri, oamenii îmi spuneau: **"Nu-i nimic, campionatul este lung şi o să vină şi victoriile."** Şi au venit. Am văzut jocul din prima etapă a lui Poli, de la Câmpulung, pe casetă, unde Viki Roşca a fost tăiat în două de arbitri, ambele goluri fiind marcate din ofsaid, dar toţi au început să mârâie! În două luni nu poţi să faci echipă. Asta am susţinut şi eu la Alba Iulia.

REP.: **Ce ştii despre acel Târnoveanu, fost conducător la Alba Iulia, care acum face valuri?**

G.B.: Este un nemernic care a fabricat acea înscenare "haina de blană". Nu au fost de vină nici Ţălnar, nici Ionuţ Popa, nici Jivan. În primul rând sunt de vină "Pro sport", "Pro TV" şi toţi ceilalţi care poartă dialog cu el. Acest individ este scos pe viaţă din activitatea sportivă. Atunci cum să vorbesc eu cu un om suspendat pe viaţă care a făcut numai nemerniciii? De fapt, nici nu-l cunosc personal.

REP.: **Eşti un antrenor la modă. Este suficient să fii prezent la un meci că se şi fac legături cu o posibilă numire a ta ca antrenor. Cum a fost cazul Deva, când tu ai urmărit partida Deva - Satu Mare şi lumea te dădea sigur la Vega?**

G.B.: Am rămas surprins şi eu şi l-am sunat pe Mihai Ciucă la telefon, reamintindu-i că eu sunt sub contract cu Alba Iulia. Mai am de primit două rate, dar în acest moment nu mai vreau să plec de la Alba Iulia, vreau să-mi fac echipă şi să ajung cât mai departe în Cupa României. Cum să plec la Deva, care are nouă puncte, când noi avem optsprezece? Ar trebui să fiu chiar nebun aşa cum ziceţi voi că sunt.

OVIDIU PĂCURARIU

Nu-i vestiaru' seif de bancă

PAZNICI DE NOAPTE LA HOTEL SEMENIC

Înaintea partidei cu Foresta Fălticeni, jucătorii reşiţeni s-au aflat în cantonament la hotelul Semenic. Toate bune şi frumoase până vineri noaptea, când în jurul orei 22 şi-au făcut apariţia "turişti nepoftiţi". Nimei alţii decât jucătorii formaţiei moldovene, care şi-au asigurat cazarea cu o săptămână în urmă! Antrenorul **Ioan Sdrobiş** a început să tune şi să fulgere împotriva responsabililor din hotel. Îngrijoraţi de posibilitatea unor "contacte" între jucătorii celor două tabere, **Mircea Chivu, Marius Popescu, Gigi Rouă şi Iancu Muhu** au făcut o noapte albă, stând de pază pe culoarele hotelului!

AUREL ŞUNDA S-A CAM SUPĂRAT PE NIGERIENI

Sâmbătă seara, tot lotul lui Poli a fost invitat la restaurantul "Cessena", împreună cu familiile, tocmai pentru a se instala o atmosferă cât mai propice în cadrul echipei. De la întrunire au lipsit în mod surprinzător cei 3 nigerieni. Culmea este că **Ibrahim, Ayeni şi Igbinosa** nu s-au prezentat nici la antrenamentul programat duminică dimineaţa, la ora 9.30. Aceştia au motivat ulterior că nu s-au putut trezi. Acest lucru l-a cam deranjat pe principalul **Aurel Şunda**, mai ales că nigerienii nu se află la prima abatere de acest fel, ei lipsind şi marţea trecută de la antrenamentul de după-amiază.

CHITARU - UN FOARTE BUN PRONOSPORTIST

Înaintea partidei pe care CSM Reşiţa a susţinut-o la Bacău, **Ioan Sdrobiş** s-a întâlnit cu fostul său elev, **Chitaru**, unul dintre cei mai talentaţi jucători pe cate i-a antrenat "părintele" în cariera sa. Fostul jucător al lui SC Bacău şi Dinamo Bucureşti a pronosticat că rosso-neri vor învinge cu 1-0 şi apoi vor câştiga şi confruntarea cu Foresta Fălticeni, cu scorul de 2-0. Reşiţenii au adunat suma de 300.000 de lei, pe care i-au donat-o lui **Chitaru**, cel care acum trăieşte mai tot timpul sub influenţa alcoolului. Culmea e că după succesul în faţa trupei lui **Mihail Marian**, delegaţia reşiţeană s-a întâlnit din nou cu **Chitaru**, acesta îmbogăţindu-şi zestrea cu încă 100.000 de lei. **"Bani pe care cu siguranţă nu i-a depus la CEC"**, vorba lui **Sdrobiş.** Până la urmă, ambele pronosticuri ale fostului mare talent au fost însă exacte!

DE CE AU AJUNS JUCĂTORII GLORIEI MAI TÂRZIU LA VESTIARE

La finele partidei Gloria Reşiţa - Dacia Piteşti, jucătorii gazdelor nu s-au putut retrage imediat în vestiar, deoarece nu s-a găsit cheia de la lacătul uşii care permitea accesul întracolo. Constructorii au fost nevoiţi să aştepte vreo 5 minute, timp în care majoritatea băieţilor s-au trântit pe jos ori s-au sprijinit de copacii din apropiere. Prestaţia din teren nu justifică însă această stare de oboseală. În acest timp, antrenorul **Carol Oţil** a răspuns însă cu amabilitate întrebărilor puse de ziarişti.

GĂSELNIŢA LUI BORUGĂ: CINE NU ŞTIE POEZIA, SE PREZINTĂ CU ŞAMPANIA !

Gigi Borugă este un tip deosebit de inventiv. Astfel, pentru diferite abateri, el a amendat pe 3 dintre jucătorii săi, iar din banii adunaţi s-au cumpărat produse cosmetice pentru echipă: săpunuri, deodorante! Constantând că psihicul jucătorilor de la Unirea Alba Iulia este atras de mirajele adolescenţei, **Gigi** i-a pus pe băieţii săi să înveţe poezii, indicându-le şi bibliografia: Mama, Sergentul, Peneş Curcanul! Cei care au fost depistaţi că nu şi-au învăţat lecţia, trebuiau să se prezinte automat cu o sticlă de şampanie!

Şi încă un fapt inedit la clubul din Ardeal: Întrucât legăturile telefonice la stadion sunt întrerupte, datorită neachitării facturilor, orice comunicare de la arenă se face cu ajutorul celularului lui **Attila Pap!**

IOAN SDROBIŞ S-A SĂTURAT ?

Toate bune şi frumoase după succesul CSMR-ului în faţa celor de la Foresta Fălticeni. **Ioan Sdrobiş** a salutat publicul, care l-a aplaudat la scenă deschisă. Numai că la conferinţa de presă, tehnicianul celor din Valea Domanului a trebuit să facă unele precizări: **"Nu sunt angajat al clubului. Contractul meu cu CSM Reşiţa îl consider expirat, neachitându-mi-se datoriile băneşti timp de o lună şi 3 săptămâni. Mi-e şi ruşine să spun de ce sumă este vorba. Cel puţin din respect trebuia să fiu tratat altfel. Primele le-am primit. Astfel am reuşit la rândul mei să-mi achit <<datoriile>> faţă de băieţi. Partida de la Bacău m-a costat 300 de mărci. O sută pentru Doană, autorul golului, o sută pentru cei din apărare şi o sută pentru portarul Boşca. Acum va trebui să-i dau 100 de mărci lui Balaci, autorul primului gol."**

Sperăm că cei din conducerea clubului vor găsi banii necesari pentru achitarea datoriilor către profesorul Sdrobiş. Altfel, ne putem aştepta ca "părintele" să arunce prosopul!

NOPŢI ALBE PENTRU MIRCEA CHIVU LA SLĂNIC !

Se ştie că după jocul de la Piatra Neamţ, reşiţenii nu s-au mai întors acasă, rămânând pe toată perioada întreruperii campionatului în cantonament la Slănic, pregătindu-se astfel partida cu FCM Bacău. Prilej pentru antrenorul Mircea Chivu să-şi mai trateze ulcerul cu apa din staţiune. Numai că lichidul binefăcător are o reacţie inversă în primul an, accentuând şi mai mult durerile. Astfel se explică faptul că exmünchenezul a fost surprins de agentul nostru plimbându-se prin camera hotelului la ora 3 noaptea, gemând de durere. Dacă şi în sezonul viitor Bacăul va rămâne în prima ligă şi reşiţenii vor efectua un cantonament la Slănic, pentru Mircea va fi mult mai bine, apa urmând să-i calmeze cu siguranţă durerile.

AGENTURA

"D" - MERCATO

Săptămâna trecută au avut loc transferări la nivelul eşalonului al patrulea. Iată principalele schimbări de domiciliu în judeţele din “zona Fotbal Vest”.

D - TIMIŞ

STEAUA ROŞIE VARIAŞ: veniţi - Mamut, Pogan, Capstrâmb, Suditu (toţi de la CSA Timişoara), Popa şi Cumpănăşoiu (reveniţi de la Mureşul Cenad). Plecaţi: Ungureanu (Calor), Drăguşin (Ciorapi), Ciunta (Arpilux).

MONDIAL LUGOJ: veniţi - Niţu şi Cical (ambii AC Recaş).

COMTRANSPORT: veniţi - M. Puiu, Corsei şi Todică (toţi de la Şoimii Textila), Cosma şi Ciolac (ambii de la Liceul Banatul).

DACIA: veniţi - Bagia şi Dumitru (ambii Şoimii Textila), Vereş (Frola). Plecaţi - Parlea (Şoimii Textila).

SPORTING TABAC: plecat - Marincu (Şoimii Textila).

MUREŞUL CENAD: veniţi - Mateescu şi Vela (ambii Srbijanka). Plecaţi: Popa şi Cumpănăşoiu (ambii Variaş).

ŞOIMII TEXTILA: veniţi - Parlea (Dacia), Marincu (Tabac). Plecaţi - M. Puiu, Corsei, Todică (toţi la Comtransport), Bagia şi Dumitru (ambii la Dacia).

CSA TIMIŞOARA: veniţi - Popa (UMT), Bâgu (Agronomia). Plecaţi: Mamut, Pogan, Capstrâmb, Suditu (toţi Variaş).

TIMPURI NOI GIARMATA: veniţi - Belinţan (UMT).

UNIREA PECIU NOU: veniţi - Ionescu (Tehnolemn).

COMLOŞU MARE: veniţi - Tomuş şi Vlad (ambii CFR).

D - ARAD

(doar achiziţii)

ŞOIMII LIPOVA: Stoinescu (Neudorf), S. Sabău, Fericeanu (ambii FC Arad Telecom).

CURTICI: Pantea (FC Arad Telecom).

TRICOUL ROŞU BLĂNARUL: Topor (Srbijanka), Turbucz, Buruian (Indagrara).

CERMEI: Zaha (“U” Vestpetrom Arad).

CPL ARAD: Molnar (Motorul CFR Arad), N. Dehelean.

MOTORUL CFR ARAD: Freer, Toduţă (ambii “U” Vestpetrom Arad).

VLADIMIRESCU: I. Ardelean (Indagrara), N. Sinescu (Pâncota).

GLORIA ARAD: Anton (Şoimii Lipova).

MACEA: N. Pârvu (FC Arad Telecom), A. Labu (CPL).

“U” ARAD: Folea (Minerul Moldova Nouă), Costea (Drobeta Tr. Severin).

Aceste transferări ne-au oferit câteva surprize: revenirea în activitatea competiţională a lui Miki Dehelean, arbitru divizionar C; trecerea lui I. Ardelean de la Indagrara la rivala ei, Vladimirescu; coborârea a patru trepte competiţionale a lui Adrian Toduţă (FC Argeş, la Motorul CFR Arad, via “U” Vestpetrom Pecica)! Există riscul ca acest jucător să se piardă, în timp ce UTA plânge după fundaşi laterali!

D - CARAŞ

1. Diancov - Minerul Mold. Nouă la CSO Minerul Oraviţa
2. Mustaţă - Gloria Reşiţa la Muncitorul Reşiţa
3. Marcu - CFR Caransebeş la Forest Olimp Zăvoi
4. Nemeş - CFR Caransebeş la Mundus Caransebeş
5. Lungu Glăvan - Minerul Cozla la Minerul Mold. Nouă
6. Mihail Marcel - Minerul Bozovici la Minerul Anina
7. Ţutuianu - Minerul Bozovici la Minerul Anina
8. Terianu - AS Eftimie Murgu la Minerul Bozovici

MIŞCĂRI DE TRUPE • MIŞCĂRI DE TRUPE

Ferenţ Popescu între Poli şi Dinamo

Numele atacantului medieşean, **Lucian Ferenţ Popescu**, a mai fost vehiculat apropo de un eventual transfer la Poli. Chiar el, după hat-trick-ul reuşit pe stadionul CFR în penultima etapă a diviziei A din primăvară, ne declara că Ghiţă Chimiuc a vrut să-l aducă, acum 5 ani, la clubul din “Regele Ferdinand”.

Acest potenţial transfer a intrat din nou pe rol sâmbătă, după partida Poli - Gaz Metan. Contactat de preşedintele Consiliului de Administraţie, **Nicolae Diminescu** - prin intermediul celebrului Dan “Tupolev” Crişan, aterizat la Timişoara de pe meleaguri medieşene - Ferenţ Popescu s-a arătat dispus să vină la Poli, chiar dacă la Mediaş are salariul net de 800.000, iar primele la Gaz Metan sunt de 1.000.000 acasă şi 1.500.000 în deplasare. Timişoara e Timişoara. Numai că Poli nu e... Dinamo, iar Ferenţ Popescu a fost deja contactat dinspre “Ştefan cel Mare”!

Baban nici la Poli, nici la Praga

Acum 10 zile, revenirea lui **Marcel Baban** la Poli părea ca şi rezolvată, clubul praghez Slavia cu care acesta se află sub contract fiind dispus să-l împrumute timişorenilor până în iarnă. Dar în locul “cărţii verzi” solicitate, la club a venit un fax prin care cehii anunţau că au schimbat antrenorul şi noul coach doreşte să testeze întregul lot! În acest sens, Baban ne-a declarat: **“La Praga nu mă mai duc. Chiar dacă nu pot să joc la Poli, rămân la Timişoara. Sper, totuşi, ca totul să se rezolve favorabil!”.**

“Srbianka” la CFR sau la Partizan?

Supărat pe prestaţia jucătorilor de la CFR, **Ghiţă Chimiuc** este hotărât să-şi primenească lotul în “minimercato”. El va renunţa la câţiva fotbalişti care au dezamăgit, fiind decis să treacă la o întinerire masivă. În acest sens, Chimiuc l-a contactat pe **Mima Giuchici,** patronul clubului “Srbijanka”, să-i cedeze pe câţiva jucători care evoluează momentan în D-Timiş: **Stoianov, Goanţă, Rupa, Miro Giuchici, Bar şi Pişleag.**

Pe de ală parte, Giuchici doreşte să-i ofere lui Partizan Beograd pe portarul **Stoianov, Micu** (Poli) şi **Lupu**, ultimul un libero de doar 17 ani, despre care Mima spune: **“Am libero care înainte de a prelua ming dribleazã trei adversari!”**

Rămâne Ţurcaş, pleac Hodoboc?

Transferul lui **“Pepu” Ţurcaş** la Naţior pare tot mai puţin probabil. Deşi a dat probă joc pe stadionul din Cotroceni, dând satisfacţ Gino Iorgulescu pare interesat de un portar m cu experienţă. Şi cum cel dorit este tocm **Florin Prunea** de la Dinamo... Iar dacă “Pep nu pleacă, s-ar putea să se reactive posibilitatea ca Urai să fie împrumutat la CS Reşiţa. Numai că sâmbătă, în Val Domanului, cu ocazia meciului CSM-Forest, discuţii cu Marius Popescu s-a aflat cel de- patrulea portar al lui Poli, **Dumitru Hodobo** Acesta din urmă a fost însoţit de un alt jucăt aflat sub contract cu Poli, **Florin Micu**, şi pare-se dispus să încerce tricoul roş-negru!

Alte "clenciuri"

● Curg ofertele pentru **Gigi Borugă!** U agent al nostru ascuns în Turnul Chindiei ne semnalat faptul că Divizionara A din Târgoviş l-a contactat pe Borugă pentru a prelu conducerea tehnică a echipei! Şi nu solist, însoţit de celebrul cuplu ex-arădean, **Mariu Grad - Nicolae Mitu!**

● Un alt ex-utist a trecut Mediteran **Decebal Codru Grădinaru,** în acest sezon Szeged, a fost trimis de clubul maghiar să de probă de joc la un club din Izrael!

● CFR nu mai poate conta o vreme pe **Ome Damianovici**, acesta plecând la Turnu Severi să-şi satisfacă stagiul militar. Nici internaţic nalul de juniori, **Ancuţa**, nu s-a mai prezent la clubul feroviar, întorcându-se la Liceul Spo tiv Banatul.

● Un alt internaţional, tot de la “Banatul care aparţină însă de CFR Caransebeş, **Alexa** deşi s-a pregătit o bună perioadă la Poli, n- mai semnat un contract cu clubul alb-violet. Î schimb, în “minimercato” s-ar putea să aterize ze Rudi Rancz, timişoreanul de la Minerul Mo tru!

● Cum era şi firesc, după rezultatel remarcabile din actualul campionat, CSM-ul n poate scăpa de “ochiul capitalei”. Ultimul viza de Bucureşti din lotul lui Sdrobiş este **Vali Ciucur**, contactat de Dinamo! Lui Ciucur îi expiră contractul cu CSM-ul în decembrie '98.

AGENTURA

REPLAY

● Tare schimbător mai e şi fotbalul ăsta! Ce-i astăzi laie, mâine devine bălaie, din motive independente de presa sportivă şi cei care o slujesc. (Că până la urmă tot presarii sunt de vină în cele mai multe cazuri, este o altă poveste. De fapt, un risc asumat). Iată două exemple locale, referitoare la modificarea opiniilor. În “Fotbal vest”, numărul 31/12 august, Aurel Şunda încredinţa tiparului următoarele cuvinte: **“La Poli nu joacă doar străinul Harea, ci mulţi jucători străini de fotbal”**. La conferinţa de presă de după meciul Poli - Gaz Metan acelaşi antrenor a spus: **“Avem jucători valoroşi, atât individual, cât şi colectiv”**. După cum ştiţi, între timp Aurel Şunda a preluat conducerea tehnică a Politehnicii.

Un alt exemplu apropiat. La 2 septembrie, în numărul 286 al săptămânalului nostru, Ghiţă Chimiuc declara, apropo de implicarea Regionalei C. F. Timişoara în viaţa echipei feroviare: **“Nici nu mă aşteptam ca aceşti oameni să pună atâta suflet şi să aibă atâta răbdare. Sunt oameni care se pricep la fotbal, care ştiu cum am reuşit să înjghebăm acestă echipă şi au făcut până acum tot ce a depins de ei”**. În numărul precedent al “Fotbal vest”, acelaşi Chimiuc avea din nou cuvântul: **“Acum nu se mai ocupă nimeni! Nu interesează pe nimeni din Regională soarta echipei (...) Din moment ce la începutul campionatului nimeni de la Regională nu a vrut să vorbească cu jucătorii, înseamnă că nu-i interesează.”**

Ce să-i faci, lumea e într-o continuă schimbare, iar norocul (sau ghinionul) hârtiei este că nu uită.

● Meciul de la Galaţi dintre Oţelul şi Rapid a avut parte de o avanpremieră tensionată, legată de delegarea ca arbitru de centru a vâlceanului Gheorghe Constantin. Cine a fost de vină, aflăm în rândurile următoare, reproduse din Sport XXI de sâmbătă, “vocea” fiind cea a lui Dan Petrescu, preşedintele Comisiei Centrale a Arbitrilor: **“S-a analizat lista cu arbitrii care, în ultimele 4 etape (n. n. - conform regulamentului în vigoare) nu mai fluieraseră nici una dintre cele două echipe. Era vorba despre Altmayer, Crăciun, Danciu, C. Gheorghe, Negoiţă, Porumboiu, Prodan, Salomir şi Simion. Au fost scoşi din discuţie Crăciun, pentru că a avut probleme la jocul Rapid - Petrolul, Danciu, datorită unor discuţii cu Mircea Lucescu, C. Gheorghe fiindcă are magazin Samsung şi desigur Porumboiu, care este accidentat. Despre ceilalţi, membrii comisiei apreciind că sunt prea tineri pentru a conduce un joc între locurile 1-2. ÎN CONSECINŢĂ, S-A HOTĂRÂT SĂ SE ÎNCALCE REGULA CELOR 4 ETAPE (sublinierea ne aparţine). Menţionez că eu personal m-am abţinut de la vot. A fost propus Constantin şi cei patru membri l-au votat în unanimitate. Cred că nişte personalităţi precum G. N. Gheorghe, N. Rainea. M. Neşu şi Ad. Porumboiu nu pot fi bănuite de vreun gând ascuns”**. Din acest citat se pot desprinde cel puţin două idei de bază: unu, că regulamentele se încalcă în văzul lumii, cu bună ştiinţă şi doi, nu cred că cineva mai are vreun dubiu despre cum se fac jocurile la nivelul “fluieraşilor”! O plagă care va menţine fotbalul românesc bolnav, bolnav. Iar atâta timp cât arbitrii sunt aserviţi echipelor puternice (aici este cazul Rapidului) nimeni şi nimic nu va realiza însănătoşirea. Pentru că cele 3-4 echipe “de Bucureşti” sunt bine mersi sus şi NIMENI din cei care conduc fotbalul românesc nu are nici un interes ca această situaţie să se schimbe. Şi, în fond, de ce să se schimbe? Mă întreb doar ce se va mai pune la cale pentru a stopa Galaţiul din drumul spre titlu. Poate că gândesc prea departe, dar aş vrea să văd moacele unor Bela Kassay, Mircea Sandu, Marian Albu, George Copos, Marcel Puşcaş, Dan Petrescu şi mai vreo câţiva, dacă Oţelul ar ajunge în Liga Campionilor în toamna lui '98! Oricum, cei care speră acest lucru pot să stea liniştiţi. Întotdeauna va exista cineva care va pune piedică acestui vis...

Lucru care reiese şi din Pro Sport de vineri, care chiar în prima pagină consideră Galaţiul **“o candidată tot mai autorizată în bătălia pentru locurile fruntaşe, dacă nu şi pentru titlu”**. După cum se vede, acest “dacă nu şi pentru titlu” arată totuşi că presa ştie deja deznodământul final al Diviziei A...

● Explozia de presă sportivă din ultima vreme (să ne gândim fie numai la cele patru cotidiane de specialitate care apar la Bucureşti cu difuzare naţională, în timp ce Anglia sau Germania nu au nici unul în această situaţie, francezii unul singur iar italienii “doar” trei) nu putea să nu dea naştere şi unor situaţii hazoase (nu mă refer la aşa zisele pagini de umor sportiv ce apar în două din cele patru ziare şi care sunt de orice, numai de umor nu) ci la unele ştiri. Nu mai departe decât vineri, Sportul românesc ne anunţa, referitor la jocul de baraj Ungaria - Iugoslavia pentru calificarea la Campionatul mondial că deşi va avea loc la Budapesta, **“locul disputării partidei încă nu este cunoscut, existând două variante: stadionul din Nep care are însă o parte în reconstrucţie, sau arena lui Ferencvaros”**. Numai că Nep înseamnă, după cum se ştie, “Popor” şi nu este o localitate, “Stadionul poporului” din Budapesta fiind într-adevăr gazda majorităţii partidelor internaţionale ale echipei Ungariei.

● Din nou Pro Sport ne impuie capul cu dezvăluiri senzaţionale din lumea arbitrajului românesc pe care nimeni nu le bagă în seamă (de altfel, despre arbitri am mai discutat câteva rânduri mai sus). Acum a fost la rând un modest arbitru de liga a treia din Galaţi (cam prea modest, am spune, având în vedere sumele mai mici decât media pe ţară pentru care a acceptat să se mânjească). Oricum nici aceste dezvăluiri - ca şi multe altele de acelaşi fel - nu vor avea nici un ecou. Până la urmă, editorul s-a bucurat că a avut cu ce să umple o pagină de ziar (apropo, cel în cauză şi-a văzut şi poza în respectiva publicaţie la nişte dimensiuni la care vor apare şi figurile lui Hagi, Popescu & Co. în cazul în care vor câştiga Cupa Mondială), arbitrul că a fost “făcut mare” şi omul de rând că ar urma să se facă ordine în fotbal. Fiecare vor rămâne cu ce am mai arătat înainte...

● Tot S.r. de vineri ne anunţă că fostul preşedinte de la Universitatea Craiova, Rodion Cămătaru este “pus la zid” **pentru unele nereguli financiare de pe vremea când deţinea funcţia respectivă. “Cică” dădea femeilor de serviciu prime nejustificat de mari, astfel încât să se poată premia pe el însuşi cu sume mai frumuşele”**. Promitem să cercetăm şi să vă ţinem la curent cu mersul anchetei referitoare la primele pe care la primeşte Beckenbauer de la Bayern sau Lorenzo Sanz de la Real...

FAX

Gură cască

AJF-ul doar pentru unii mumă!

Partida din etapa a 13-a a Diviziei D-Timiş dintre Tehnolemn şi Obilici Sânmartinu Sârbesc s-a încheiat la ora 15.15, cu scorul de 0-3! După un sfert de oră de aşteptare, conform regulamentului, centralul Orlando Trandu a fluierat finalul partidei, constatând că gazdele n-au asigurat asistenţa medicală. Culmea e că medicul a apărut la teren după doar două minute, fiind reţinut de Poliţie pentru a da declaraţii despre un accident rutier în care fusese implicat. Conducerea "lemnarilor" a solicitat reprogramarea partidei, prezentând la AJF o dovadă de la Poliţie, care motiva absenţa medicului. Cererea însă n-a fost luată în considerare.

Pe de altă parte, partida din etapa a 11-a dintre Comtransport Beregsău Mare şi Sporting Tabac, la care gazdele nu s-au prezentat, a fost reprogramată! Cei de la Contransport - deşi la momentul respectiv au afirmat că se retrag din campionat, datorită condiţiilor financiare precare - au prezentat la AJF o dovadă conform căreia autobuzul care transporta echipa la Beregsău s-a defectat pe drum. Culmea e că o parte din echipa Comtransport, în frunte cu antrenorul Grozăvescu, a fost prezentă din **minutul 1** (!) la partida CSA – Giarmata din aceiaşi etapă!! Cu ce s-or fi deplasat la Şag, care e tot la vreo 15 km de Timişoara, ca şi Beregsăul?! Pe cine să credem? Pe cine crede, sau se preface că crede, AJF-ul ne-am lămurit!

Mierea i-a luat faţa lui "Tupolev"!

După slabele rezultate înregistrate de Şoimii Textila în primele 12 etape, antrenorul Marius Puiu şi-a făcut bagajele şi a luat-o spre Comtransport. În acel moment, celebrul căpitan "Tupolev", Dan Crişan, între timp avansat la gradul de locotenent-comandor (echivalentul în aviaţie a gradului de căpitan) a revenit pentru o zi în fotbal, propunându-l pe Dorel Maşcovescu pentru banca tehnică a echipei. A fost doar pentru o zi "Maşco", după ce a luat contact cu lotul miercuri, aflând seara de decizia comandanţilor "fracţiunii" Şoimii de a-l readuce la echipă pe Florin Mierea...

"Italianu" se plimbă printre sonde

Agentul nostru specializat în... forări, deghizat, bineînţeles, în sondor, a sesizat în ultima vreme prezenţele tot mai dese ale lui Ionuţ Popa în anturajul echipei Petrolul Zădăreni. Ştiută fiind însă amiciţia dintre "allenatore" şi directorul Schelei Zădăreni, Nicolae Zisu, am înţeles totuşi această legătură fără a fi tentaţi să intrăm la alte bănuieli. Ce n-am înţeles e ce rost a avut victoria Indagrarei cu 8-1 la... Zădăreni!?!

D-TIMIŞ FĂGETUL DIN DUZINĂ ÎN DUZINĂ

După intermediara de marţi, Obiliciul a preluat pentru prima oară în acest campionat şefia clasamentului. Dar doar până vineri când a cedat-o după meciul direct cu Giarmata, o obişnuită a poziţiei de lider.

Tehnolemnul a obţinut primul punct în deplasare, în faţa "colegilor de suferinţă" de la Recaş, dar continuă să păstreze lanterna. Debut cu stângul şi pentru noul antrenor al Şoimilor, Florin Mierea, care a remizat în Calea Aradului cu Mondial, după ce a avut meciul în mână. Tabacul a realizat scorul rundei, previzibil însă, din moment ce Făgetul a mai luat câte o duzină în etapele a 4-a şi a 11-a, şi chiar 14 goluri în etapa a 6-a!

BANCOM COMLOŞU MARE - FC JIMBOLIA 4-3 (2-0)

Au marcat: Bălu (2), Tanasoglu, Majoran - S. Chioibaş, Feieş, Căluşer.

SPORTING TABAC - FLACĂRA FĂGET 12-0 (4-0)

Au marcat: Kocsisan (4 - două din penalty), Deac (2), Brînduşa, Parlea, Mateescu, Bogdan, Bezercu, Papuc (autogol). Eliminat: Muntean (Făget).

DACIA TIMIŞOARA - MUREŞUL CENAD 3-0 (0-0)

Au marcat: Mirescu, Baltă, Sime.

UNIREA SÂNNICOLAUL MARE - UNIREA PECIU NOU 3-0 (2-0)

Au marcat: Stoianov, Cini, Durigon (autogol).

CSA TIMIŞOARA - LAMINORUL NĂDRAG 4-0 (1-0)

Au marcat: Cuvejdean (2), Bichescu, Buzdun.

AC RECAŞ - TEHNOLEMN 1-1 (0-0)

Au marcat: Tuş - Szanyi.

COMTRANSPORT BEREGSĂU - STEAUA ROŞIE VARIAŞ 1-0 (1-0)

A marcat Cioblea.

ŞOIMII TEXTILA - MONDIAL LUGOJ 2-2 (1-0)

Au marcat: Andriesei, Cibi - Preda, Niţu.

ALIN RADOVAN

CLASAMENT

1. GIARMATA	14	11	1	2	32-18	34	+13
2. OBILICI	14	10	1	3	46-16	31	+13
3. TABAC	13	10	0	3	40-15	30	+9
4. CSA TMŞ.	14	9	3	2	36-11	30	+6
5. COMTRANSP.	12	8	3	1	39-19	27	+3
6. MONDIAL	14	7	2	5	46-19	23	+5
7. PECIU	14	7	2	5	23-13	23	+5
8. JIMBOLIA	14	6	2	6	30-26	20	+2
9. SÂNNICOL.	14	6	2	6	24-20	20	-4
10. COMLOŞ	14	6	1	7	31-30	19	-5
11. VARIAŞ	14	6	1	7	18-26	19	+1
12. DACIA	14	4	4	6	25-24	16	-8
13. CENAD*	14	5	2	7	20-23	15	-5
14. NĂDRAG	13	4	1	8	18-40	13	-5
15. ŞOIMII	14	2	5	7	15-20	11	-13
16. FĂGET	14	3	1	10	21-73	10	-11
17. RECAŞ	14	2	1	11	14-47	7	-14
18. TEHNOLEMN	14	1	2	11	11-49	5	-13

* echipă penalizată cu 2 puncte

Et.viitoare Et.15 - **sâmbătă, 25 octombrie:** Cenad - Comtransport; Făget - Giarmata; Jimbolia - Dacia; Mondial - Sânnicolau; Nădrag - Tabac; Obilici - Recaş; Peciu - Comloş; Tehnolemn - Şoimii; Variaş - CSA Timişoara

Derby la vârf

TIMPURI NOI GIARMATA - OBLICI SÂNMARTINU SÂRBESC 3-2 (1-1)

Stadion "Nicu Moraru", teren bun, timp frumos, spectatori 400 (50 din Sânmartin)
Arbitri: S. Altmayer - M. Petcu, C. Făniţă
Observator: Radu Suciu
Cartonaşe galbene: Popa, Nagy, Paleacu, Pădurariu - Roth, Naidin, Olari
GIARMATA: Popa - Vlăţănescu - Nagy (80, Bizău), Belinţan, Paleacu - Olaru, DURLĂ, Păduraru (cpt.), Banc - FAIMOC, RAICI (89, Pârvu)
Antrenor: Petre Vlătănescu. Pe bancă: Anghelescu, Haba, Ignea
OBILICI: Nistor - DAVID - Pârvu, Roth, Holcz (85, Robu), Utfineanţ - HAUSLER (82, Miclea), Naidin, Olari - CORBAN (cpt.), ROTARIU
Antrenor: Ilie Rotariu. Pe bancă: Samfescu, Boiangiu, Nedin.
Au marcat: CORBAN (min. 4) care a speculat greşeala lui Belinţan şi a trimis pe sub portar; OLARU (min. 37) reluând în plasă mingea respinsă de Nistor, la şutul lui Raici; PÂRVU (min. 54), eurogol de la 22 metri lateral dreapta, direct în vinclu; FAIMOC (min. 56), cu capul, la centrarea lui Raici; DURLĂ (min. 87), cu capul peste Nistor, ieşit neinspirat.
Jucătorul meciului: "TOTO" FAIMOC. **(CIPRIAN TRANCĂ)**

REZULTATELE etapei a 13-a, disputată marţi, 14 octombrie:

Cenad - Comloş 1-1; Făget - CSA Timişoara 0-4; Jimbolia - Sânnicolau 3-0; Mondial - Recaş 8-0; Peciu - Şoimii 1-0; Sp. Tabac - Giarmata 4-3; Tehnolemn - Obilici 0-3 (nu s-a disputat. datorită lipsei asistenţei medicale); Variaş - Dacia 2-1. Nădrag - Comtransport nu s-a jucat datorită terenului impracticabil.

D-ARAD Motorul: 0-7 în patru zile

Restanţă din 15.10.97

FC INEU - MOTORUL CFR ARAD 5-0

Au marcat: Abrudean, Avram, Fl. Bun, Balaci, Codreanu.

ŞOIMII LIPOVA - VICTORIA NĂDLAC 5-2

Liderul îşi respectă condiţia şi învinge uşor un adversar care nu pune în general probleme în partidele disputate în deplasare. Pentru gazde au marcat Sabău, Crăciunescu, Jicăreanu, Filimon şi Lăcătuş.

Au arbitrat: V. Sabău - D. Herţeg, V. Havaşi.

CPL ARAD - AVÂNTUL TÂRNOVA 1-1

După rezultatul din etapa trecută, arădenii n-au reuşit de această dată victoria, chiar dacă a redebutat portarul Nicolae Deheleän, arbitru divizionar C!

Au marcat: Brandais - Ştefănuţ.

Au arbitrat: C. Vida - V. Toderici, D. Mocanu.

UNIVERSITATEA ARAD - PETROLUL ZĂDĂRENI 2-0

Deşi studenţii au folosit o formulă mult schimbată faţă de etapa trecută, ei au învins o echipă care nu a cunoscut demult un succes. Pogonici de la Zădăreni a fost eliminat.

A marcat: Folea (2).

Arbitri: O. Mihart - D. Buică, Şt. Mercea.

FC INEU - FRONTIERA CURTICI 2-0

Gazdele continuă evoluţiile bune din ultima vreme şi au obţinut o victorie în faţa unei grupări care cochetează chiar cu şefia clasamentului. Au marcat: Fl. Bun şi V. Tudor.

Arbitri: P. Bândea - A. Pantiş, A. Ozdeanu.

ŞOIMII PÂNCOTA - TRICOUL ROŞU BLĂNARUL ARAD 2-1

Partidă neaşteptat de disputată, oaspeţii opunând o puternică rezistenţă. La scorul de 1-1, R. Negrilă a marcat golul victoriei din lovitură de la 11 m.

Arbitri: A. Păcurar - M. Gornic, M. Zau.

ROMVEST SOCODOR - INDAGRARA ARAD 3-1

Victorie pe deplin meritată a gazdelor care au profitat la maximum de evoluţia lamentabilă a portarului oaspeţilor Augustin Bujor.

Arbitri: M. Bondar - L. Ţandără, M. Hălmajan.

CRIŞANA SEBIŞ - GLORIA CERMEI 1-0

Victoria s-a conturat greu, Gloria cedând la mare luptă. Sebişenii, deşi în zece oameni, au reuşit golul victoriei prin Zaharia.

Arbitri: D. Apăten - M. Axente jr., Cl. Parasca.

CRIŞUL CHIŞINEU CRIŞ - MOTORUL CFR ARAD 2-0

Cei de la Motorul au încasat şapte goluri în patru zile! Cam mult! Punctele au fost marcate de Gasea şi R. Lung.

Arbitri: Tr. Enoiu - Gh. Petrişor, M. Jivan jr.

OVIDIU PĂCURARIU

CLASAMENT

1. LIPOVA	15	11	1	3	45-15	34	+13
2. AS VLADIM.	15	10	2	3	38-16	32	+8
3. INDAGRARA	15	9	2	4	41-20	29	+8
4. CURTICI	15	9	2	4	28-19	29	+5
5. PÂNCOTA	15	9	1	5	23-22	28	+7
6. CERMEI	15	7	2	6	33-24	23	-1
7. "U" ARAD	15	6	5	4	26-19	23	-1
8. FC INEU	15	7	2	6	27-25	23	-1
9. MOTORUL	15	7	1	7	33-23	22	-2
10. TRIC. ROŞU	15	6	3	6	35-34	21	0
11. SOCODOR	15	4	6	5	26-27	18	-6
12. TÂRNOVA	15	4	6	5	22-24	18	-6
13. SEBIŞ	15	5	3	7	28-47	18	-3
14. GLORIA AR.	15	5	1	9	27-35	16	-5
15. CH. CRIŞ	15	4	3	8	31-37	15	-6
16. NĂDLAC	15	3	6	6	23-31	15	-6
17. CPL ARAD	15	2	4	9	15-37	10	-11
18. ZĂDĂRENI	15	2	0	13	17-63	6	-18

Et.viitoare Et.16 - **25-26 octombrie:** AS Vladimirescu - C.P.L.; Cermei - Ch. Criş; Curtici - Sebiş; Indagrara - Tr. Roşu; Motorul - Gloria; Nădlac - Pâncota; Romvest Socodor - "U" Arad; Târnova - Lipova; Zădăreni - Ineu

Gloria nu cântă...

GLORIA ARAD - AS VLADIMIRESCU 0-2 (0-0)

Stadion Gloria, teren bun, timp însorit, dar friguros, spectatori 300
Arbitri: Fl. Dumitru - C. Tiulea, M. Toderici
Observator: V. Burtea
Cartonaşe galbene: I. Petcuţ, Bârlă, Ardelean, N. Sinescu, Arhilie
Cartonaş roşu: Flore
GLORIA ARAD: Malec (73, Grec) - Brad , Gârba, Crasovschi, Negrea - Iftimie (57, VIDICAN), Domide jr. (55, Flore), I. Petcuţ, Bârlă - Roman (57, Ploscar), Oros.
Antrenor: Flavius Domide. Pe bancă: Fâşie, Laslău.
AS VALDIMIRESCU: Fl. Moţ - Bucur - Alb, A. Moţ, Cotoară (46, Orosz) - Olteanu (44, Arşi), Ciba, IANCU, Arhilie - I. ARDELEAN, Lajtar (46, Sinescu).
Antrenor: Ladislau Bubela. Pe bancă: Buderi, Bota, Popa, Joldea.
Au marcat: IANCU (min. 49), direct din corner; I. ARDELEAN (min. 79), care a lobat mingea peste Grec, în colţul lung.
Jucătorul meciului: IANCU

● Partida a oferit o dispută de un mare angajament fizic, dar cu puţine faze de poartă. ● Oaspeţii au ratat în prima repriză două mari ocazii de gol prin Arhilie şi I. Ardelean. ● Introducerea lui Vidican a înviorat jocul Gloriei, el fiind autorul a două şuturi periculoase la poarta celor din Vladimirescu. ● Victoria este indiscutabilă, meritată, jocul fiind controlat în marea majoritate de oaspeţi. ● Flore a fost eliminat pentru că şi-a scuipat adversarul, după ce în prealabil îl pălmuise, arbitrul nesesizând decât partea a doua a altercaţiei.

SORIN IANCU (antrenor secund Vladimirescu): **"Prima repriză a fost echilibrată, în cea de a doua, după gol, gazdele au căzut fizic, în timp ce noi ne-am impus jocul. Sper ca în continuare echipa să joace la fel de bine şi pe teren propriu şi în deplasare"**

CIPRIAN ARDELEAN

D-CARAŞ TRUPA LUI MISCHIE PIERDE TEREN

ARSENAL REŞIŢA - METALUL BOCŞA 1-0 (1-0)

A marcat: Caragin (41).

Cartonaş roşu: Szilaghi (Bocşa).

Arbitri: M. Vărzan - R. Orleanu, V. Olar.

MINERUL COZLA - MUNCITORUL REŞIŢA 0-4 (0-3)

Au marcat: Măruia (12), A. Cârjan (18), C. Cârjan (41), Drăgilă (72).

Arbitri: Gh. Gril - M. Jurcovici, M. Pane.

AS BOCŞA - CĂROMET CARANSEBEŞ 0-4 (0-2)

Au marcat: Dogaru (17, 73), Lozici (35), Bojin (56).

Arbitri: Gh. Surdu - M. Donţa, I. Marcovici.

DUNĂREA MOLD. NOUĂ - CSO MINERUL ORAVIŢA 1-0 (0-0)

A marcat: Jurj (86 - penalty).

Cartonaş roşu: Stanciu (Minerul).

Arbitri: D. Iacob - V. Botezatu, V. Mihuţ.

MINERUL NERA BOZOVICI - METALUL OŢELU-ROŞU 4-4 (2-2)

Au marcat: Negru (40), Neacşu (44, 90), Vlădulescu (46) - Panescu (9 şi 66 - ambele din penalty, 80), Dăbuleanu (19).

Arbitri: M. Medar - S. Lepoev, M. Păunescu.

FOREST OLIMP ZĂVOI - MINERUL OCNA DE FIER 3-0

Echipa din Ocna de Fier nu s-a prezentat la joc.

MINERUL ANINA - MUNDUS CARANSEBEŞ 3-1 (0-1).

Marcatori: S. Bülle (61, 86-penalty, 90) - Partenie (12). Cartonaşe roşii: Lăzărescu, Bufanu (ambii Mundus).

Arbitri: C. Manda - I. Ionel, T. Pârvulescu

AL. IZVERNARI

CLASAMENT

1. MINERUL MN	12	10	0	2	47-11	30	+12
2. ARSENAL	12	8	2	2	30- 6	26	+8
3. ORAVIŢA	12	8	1	3	24- 6	25	+7
4. M.BOCŞA	12	7	2	3	34-10	23	+8
5. CAROMET	12	7	2	3	18- 9	23	+5
6. MUNCITORUL	12	6	4	2	28-15	22	+4
7. BOZOVICI	12	6	2	4	23-30	20	+2
8. OŢELU ROŞU	12	6	1	5	27-16	19	+4
9. DUNĂREA MN	12	5	3	4	23-17	18	0
10. ANINA	12	5	2	5	21-16	17	-1
11. MUNDUS	12	3	3	6	11-22	12	-6
12. TOPLEŢ	12	3	1	8	17-31	10	-11
13. ZĂVOI	12	3	0	9	14-23	9	-9
14. AS BOCŞA	12	2	2	8	13-55	8	-10
15. COZLA	12	1	3	8	12-32	6	-15
16. OCNA	12	2	0	10	12-55	6	-12

Et.viitoare Et.13 – **sâmbătă, 25 octombrie:** Caromet - Cozla; M.Bocşa - Bozovici; Minerul MN - Arsenal; Muncitorul - Topleţ; Mundus - Dunărea MN; Ocna de Fier - Anina; Oraviţa - AS Bocşa; Oţelu Roşu - Zăvoi

Inspiraţia lui Străinescu

METALUL TOPLEŢ - MINERUL MOLD. NOUĂ 1-2 (0-0)

Stadion Metalul, teren tare, timp frumos, spectatori 100.
Arbitri: P. Herghelegiu - S. Sandu, S. Costachi.
Observator: I. Boboc (Caransebeş).
Cartonaşe galbene: Şain.
METALUL: Olariu - Cunicel - Ciubotariu, Fusariu (58, Cristescu), VLĂDUCEANU, Sain - HURDUZEU, Blidariu (25, Popescu), Coman (68, Bredurean) - Ciotan, Vasilescu.
Antrenor: I. Vior. Pe bancă: Duţescu, Vădrariu.
MINERUL: Blănariu - Marcluş - Ştefanovici, PERA, TRUICHICI, Dragomir - LUCA (70, Stroia), Halas, ASANDULUI - Tismănaru, Corneanu.
Antrenor: M. Străinescu. Pe bancă: Balint, Stănică, Gălan, Runcan, Minea.
Au marcat: BREDUREAN (min. 70) pentru gazde, respectiv ASANDULUI (min. 78), STROIA (min. 82), pentru oaspeţi.
Jucătorul meciului: STROIA.

● Jocul a început în nota de dominare a oaspeţilor care nu au reuşit să înscrie datorită faptului că atacanţii nu s-au descurcat în faţa apărării aglomerate a metalurgiştilor. ● Contrar cursului jocului, cei care au înscris primii au fost cei din Topleţ, în min. 70. ● O schimbare inspirată a antrenorului Străinescu, care l-a introdus în teren pe Stroia, acesta a dat limpezime atacurilor minerilor, fiind coautor la primul gol şi realizatorul celui de-al doilea. ● Victoria oaspeţilor este pe deplin meritată consolidându-şi poziţia de lider în clasament cu şanse reale de a-şi menţine locul şi în etapele următoare.

ALEX IZVERNARI

COPPA ITALIA

FESTIVAL RONALDO LA PIACENZA

La mijlocul săptămânii trecute s-au disputat partidele tur din cadrul optimilor Cupei Italiei. Iată rezultatele înregistrate: **ATALANTA - BOLOGNA 3-1:** Sgro (21, 33 - penalty), Dundjerski (28) - Shalimov (90 - penalty); **JUVENTUS - LECCE 2-0**: N. Amoruso (31), Del Piero (55); **PIACENZA - INTER 0-3**: Ronaldo (10, 18 - penalty), 58). Ultimul gol al brazilianului a fost reluat de nenumărate ori de televiziunea italiană, Ronaldo înscriind la capătul unei acţiuni personale, după ce a driblat toată apărarea gazdelor; **UDINESE - ROMA 2-2**: Locatelli (27), Bierhoff (69) - Totti (60), Gautieri (71); **FIORENTINA - PESCARA 1-0**: Batistuta (72); **PARMA - BARI 2-1**: Adailton (36), Fiore (45) - Zambrotta (60); **MILAN - SAMPDORIA 3-2**: Weah (63), Maini (74), Kluivert (90) - Tovalieri (20), Boghossian (42); **LAZIO - NAPOLI 4-0**: Boksici (3, 30), Signori (16 - penalty, 20).

Returul va avea loc la 19 noiembrie.

!ITALIA - RUSIA LA NAPOLI !

Aşadar, pentru a obţine calificarea la turneul final al CM '98, naţionala Italiei va trebui să treacă de Rusia, într-o dublă confruntare. Turul va avea loc la 29 octombrie la Moscova, iar partida retur se va disputa pe stadionul "San Paolo" din Napoli, de la ora 21.45, la 15 noiembrie.

Datorită acestor meciuri de baraj, etapele din Serie A prevăzute a se juca la 26 octombrie şi la 16 noiembrie, nu vor mai avea loc. Federaţia de la Roma a hotărât ca actuala ediţie de campionat să fie prelungită până la 17 mai (întrecerea trebuia să se încheie la 10 mai), fixând şi o etapă intermediară la 11 februarie '98.

ECHIPELE ITALIENE ÎN CUPELE EUROPENE

Marţi, 21 octombrie

18.55: **Rotor Volgograd - Lazio** - RAIDUE, direct
21.40: **Inter - Lyon** - RAIUNO, direct
23.35: **Ajax - Udinese** - RAIUNO, înregistrare;

Miercuri, 22 octombrie

21.45: **Parma - Borussia Dortmund** - Canale 5. direct
21.45: **Kosice - Juventus** - Tele +2, direct

Joi, 23 octombrie

20.55: **Şahtior Doneţk - Vicenza** - RAIDUE, direct

CULESE DE PE STADIOANELE SERIEI A

● Mare interes al suporterilor lui Roma pentru jocul de la Florenţa. Considerat un meci cu grad mare de risc, fiind cunoscute antecedentele între cele două tifoserii, cei din conducerea giallo-rossilor au creat condiţii fanilor care n-au putut procura bilete. Astfel, pe stadio "Olimpico" (Lazio a jucat sâmbătă) s-a putut urmări partida, pe ecranul uriaş al arenei. Şi poate n-o să vă vină să credeţi, dar au fost prezenţi 50.000 de spectatori dotaţi cu tot arsenalul, încurajându-şi favoriţii ca şi cum aceştia ar fi fost pe gazon! Intrarea a fost gratuită, iar la Florenţa au făcut deplasarea doar 4.000 de tifosi.

● Atalanta a sărbătorit în cel mai fericit mod a 1.400-a prezenţă pe prima scenă, întrerupând seria foarte bună a lui Lazio, care a câştigat ultimele 12 partide susţinute acasă, în campionat, în Coppa Italia şi în eurocupe!

● Napoli, care trece prin momente dificile, l-a cooptat în lot pe ex-internaţionalul **Giuseppe Giannini**, care în ediţia trecută a evoluat la gruparea austriacă Sturm Graz. "Principele" a colecţionat până acum 319 prezenţe în "massima serie", toate în tricoul lui AS Roma, înscriind 49 de goluri! Giannini a împlinit 33 de ani la 20 august.

● În formaţia Piacenzei au evoluat doi foşti jucători ai Sampdoriei: **Marco Rossi** şi **Pietro Vierchowod**. Primul, chiar dacă a văzut cartonaşul roşu, a fost aplaudat, în timp ce veteranul primei ligi a fost fluierat la scenă deschisă, în momentul în care a păşit pe gazon.

● În tribunele stadionului "Friuli", la întâlnirea Udinese - Empoli, a fost prezent şi tehnicianul lui Ajax, **Morten Olsen**, care şi-a urmărit viitorii adversari din Cupa UEFA.

● Argentinianul **Hernan Crespo**, de la Parma, s-a ras pe cap, dorind probabil să-l copieze pe **Ronaldo**. Antrenorul său, **Carlo Ancelotti**, a declarat: **"Sper că odată cu pierderea părului, Crespo nu-şi va pierde şi dexteritatea de-a marca."** Până una-alta, în partida cu Bologna n-a înscris!

● După înlocuirea lui **Donadoni** cu **Leonardo** şi a lui **Cardone cu Bogarde**, AC Milan a avut pe teren doar 3 italieni: **Taibi, Costacurta si Albertini**. Peste câteva minute a apărut din nou al 4-lea autohton, **Maini**, fiind introdus în locul lui **Boban**. Şi din tabăra rosso-nerilor a lipsit germanul **Christian Ziege**, suspendat, cel care a acumulat 4 cartonaşe galbene în primele 5 etape!

ŞI LECCE TREBUIA SĂ ÎNVINGĂ PE CINEVA!

Acum doi ani şi jumătate, AC Milan disputa finala Cupei Campionilor cu Ajax, în timp ce Lecce retrograda în Serie C1! Acest lucru nu i-a împiedicat însă pe pugliezi să abordeze cu tupeu întâlnirea de duminică, de pe arena San Siro. Ş ceea ce părea de domeniul fantasticului, s-a întâmplat: 50.000 de spectatori au privit stupefiaţi tabela de marcaj care indica la finele meciului **MILAN - LECCE 1-2: Cyprien (76 -autogol) - Govedarica (2), Casale (45 - penalty)**. După numai 120 de secunde, Dejan Govedarica a deschis scorul, ca după alte 4 minute, un alt Dejan, Savicevici, să vadă cartonaşul roşu, acordat însă cu mare largheţe, după un clinci cu Casale. De altfel, gazdele au fost total nemulţumite de arbitrajul lui Massimo De Santis, din Tivoli, care la finele primei reprize a acordat două penalty-uri oaspeţilor. Prima decizie a fost corectă, dar Taibi a parat şutul lui Palmieri, al doilea penalty fiind însă dictat cu mare uşurinţă, la un duel Boban - Rossi. Elevii lui Capello au jucat slab (au corespuns doar Taibi şi Ba), având doar vreo 3 ocazii mai clare, o bară a lui Donadoni şi două ratări ale lui Kluivert. Înainte de autogolul lui Cyprien, Lecce a irosit două situaţii uriaşe, Maspero şi Palmieri aflându-se doar în faţă cu Taibi.

O altă nou promovată a ţinut în şah o formaţie care reprezintă Italia în cupele europene. **UDINESE - EMPOLI 2-2: Amoroso (29 - penalty), Cappioli (85) - Martusciello (4), Calori (34 - autogol)**. Toscanii au marcat două goluri cam din tot atâtea ocazii avute, gazdele chinuindu-se realmente pentru a egala. Şi asta în condiţiile în care Empoli a jucat o repriză în 10 oameni, Ametrano fiind eliminat în minutul 46.

Un alt arbitru care a ieşit în evidenţă a fost Bettin din Padova. Acesta a arătat 6 cartonaşe galbene şi 5 roşii în partida **SAMPDORIA - PIACENZA 3-1: Tovalieri (44, 73), Montella (51 - penalty) - Dionigi (47 - penalty)**. A 4-a victorie a genovezilor în faţa Piacenzei, pe teren propriu, în tot atâtea partide susţinute, obţinută fără suspendaţii Mihajlovici şi Veron. Au fost trimişi mai repede la vestiare Balleri (min. 47), Franceschetti (min. 76) şi Dieng (min. 90), de la gazde, respectiv M. Rossi (min. 27) şi Piovani (min. 81)! Sampdoria, ca şi Inter, de altfel, a marcat cel puţin un gol în fiecare etapă în acest campionat.

Mare entuziasm în rândul suporterilor "rândunelelor". **BRESCIA - VICENZA 4-0: Neri (45 - penalty, 69), Hubner (64), Pirlo (78)**. 16.000 de spectatori au aplaudat al 3-lea succes consecutiv al alb-albaştrilor (golaveraj 7-0 în aceste jocuri), facilitat şi de eliminarea uruguayanului Canals (min. 58) din tabăra oaspeţilor. Protagonist, Maurizio Neri, 32 de ani, născut la Rimini. Culmea este că Brescia a acumulat 10 puncte, după 6 etape, dublu cât faimoasa AC Milan!

Campionii en-titre au pierdut ultima dată pe stadio "San Nicola" la 25 noiembrie 1990, scor 2-0, marcatori Soda şi De Marchi, în propria poartă. 58.000 de spectatori au crezut în reeditarea succesului de acum 7 ani. Deşi gazdele au început mai bine, Peruzzi având două-trei intervenţii remarcabile, rezultatul final a fost un dezastru pentru pugliezi: **BARI - JUVENTUS 0-5: Iagerson (45 - autogol), Zidane (62, 80), Del Piero (87), Garzya (89 - autogol)**. Nefericitul autogol al suedezului Ingesson (a deviat în propria poartă centrarea lui Del Piero) şi eliminarea marocanului Neqrouz (min. 56) au dereglat mecanismul gazdelor, Juve zburdând în continuare pe dreptunghiul verde. La oaspeţi a lipsit Ferrara, accidentat, dar a revenit Antonio Conte. Zidane a marcat două goluri superbe, "bombă" la vinclu de la 30 de metri şi voleu în colţul lung de la 14 m.

36.000 de spectatori n-au putut să asiste la primul eşec al băieţilor lui Zeman în acest sezon. **FIORENTINA - ROMA 0-0**. O contribuţie esenţială la acest rezultat a avut-o portarul gazdelor, Toldo, care a parat un penalty executat de Balbo (min. 33) şi a intervenit senzaţional la un "cap" al lui Di Biagio, de la 8 metri, aproape de finalul jocului. Fiorentina s-a zbătut mult, dar Batistuta n-a fost în zi de graţie.

Surpriză în capitală. **LAZIO - ATALANTA 0-2: Sottil (33), Dundjerski (45)**. Cei din Bergamo au învins chiar cu antrenorul în tribună (Mondonico fiind suspendat) şi cu un om mai puţin în ultimele 30 de minute, Foglio fiind eliminat. Atalanta a obţinut până acum 7 puncte din 9 posibile în deplasare. Boksici şi Casiraghi au intrat de abia după pauză, dar n-au putut schimba soarta jocului.

În fine, în nocturnă, succes fără prea mari emoţii pentru elevii lui Ancelotti, în derby-ul emilian. **PARMA - BOLOGNA 2-0: Chiesa (38), D. Baggio (47)**. Oaspeţii, lipsiţi de Roberto Baggio (suspendat) şi în ultimele 10 minute în inferioritate numerică (Shalimov s-a accidentat după ce fuseseră epuizate toate cele 3 înlocuiri), au rezistat doar o repriză, nemaigăsind drumul spre gol de 4 etape!

SANDU USUSAN

L'EROE della giornata

ZINEDINE ZIDANE

● s-a născut la 23 iunie 1972, la Marseille
● are 1,85 m înălţime şi 80 kg greutate
● între anii 1988 şi 1992 a îmbrăcat tricoul lui Cannes, apărând apoi timp de 4 ani culorile clubului Bordeaux ('92-'96), fiind transferat în vara lui '96 la Torino
● cu Juventus a evoluat până acum de 35 de ori în Serie A, înscriind 8 goluri, în partida cu Bari izbutind prima sa dublă

Golgeterii

7 goluri: Batistuta (Fiorentina)
6 goluri: Balbo (Roma). **Hubner** (Brescia)
5 goluri: Ronaldo (Inter - 1 din penalty), **Montella** (Sampdoria - 1 p)
4 goluri: **Djorkaeff** (Inter), **Inzaghi** (Juventus), **Di Napoli** (Vicenza)

CALCIO Serie A

1. INTER	6	5	1	0	17- 7	16	+7
2. JUVENTUS	6	4	2	0	14- 2	14	+5
3. PARMA	6	4	2	0	13- 3	14	+5
4. ROMA	6	3	3	0	12- 4	12	+3
5. SAMPDORIA	6	3	2	1	13- 9	11	+2
6. BRESCIA	6	3	1	2	11- 9	10	+1
7. ATALANTA	6	3	1	2	9- 7	10	+1
8. UDINESE	6	3	1	2	11-13	10	-2
9. LAZIO	6	2	2	2	7- 7	8	-1
10. VICENZA	6	2	2	2	6- 9	8	-1
11. FIORENTINA	6	2	1	3	10-10	7	-2
12. EMPOLI	6	2	1	3	7- 9	7	-2
13. MILAN	6	1	2	3	5- 7	5	-4
14. NAPOLI	6	1	1	4	5-13	4	-5
15. BARI	6	1	1	4	4-13	4	-5
16. BOLOGNA	6	0	3	3	4-10	3	-3
17. LECCE	6	1	0	5	5-14	3	-6
18. PIACENZA	6	0	2	4	5-12	2	-7

Etapa viitoare A

Et. 7 - **Sâmbătă, 1 noiembrie, ora 15.30:** Inter - Parma; Juventus - Udinese; **ora 21.30:** Roma - Lazio; **Duminică, 2 noiembrie, ora 15.30:** Atalanta - Vicenza; Bologna - Napoli; Empoli - Bari; Lecce - Brescia; Piacenza - Fiorentina; Sampdoria - Milan

— SERIE B —

ANCONA - TREVISO 4-4: Tentoni (18 - penalty), Lucidi (45, 68, 79) - Boscolo (26), De Poli (42), Bonavina (47), Pellegrini (88 - autogol). Ultima remiză între cele două echipe a fost consemnată în ianuarie 1951, scor 0-0; **CHIEVO - CASTEL DI SANGRO 1-1**: Chiecchi (26) - Cangini (47); **FOGGIA - ANDRIA 2-1**: Chianese (18), Di Michele (89) - Palumbo (30). Oaspeţii au pierdut după 6 etape în care n-au cunoscut înfrângerea. **LUCCHESE - REGGINA 0-1:** Lorenzini (45); **MONZA - TORINO 1-1:** Campolonghi (82) - Ferrante (74). Acelaşi rezultat s-a înregistrat şi în anul 1959, când cele două combatante evoluau tot în liga a II-a. **PERUGIA - PADOVA 1-3**: Materazzi (73) - Mazzeo (56), Saurini (58), Mijalkovici (82 - autogol). Surpriza etapei. Prima victorie a oaspeţilor în acest campionat şi totodată primul succes la Perugia, patavinii lăudându-se până acum doar cu o remiză pe acest teren, obţinută în 1935! **RAVENNA - CAGLIARI 0-0**; **REGGIANA - GENOA 0-1**: Bortolazzi (30). Genovezii au triumfat ultima dată la Reggio-Emilia, acum 22 de ani. **SALERNITANA - PESCARA 5-1**: Artistico (30, 58), Di Vaio (34, 80, cu 9 realizări în 8 etape este golgeterul campionatului), De Cesare (62) - Tisci (36). În iunie 1949, gazdele s-au impus şi mai categoric în faţa celor de la Pescara, câştigând atunci cu 8-2!. **VENEZIA - VERONA 1-0**: Bresciani (89). Liderul a obţinut a 14-a victorie pe teren propriu în faţa veronezilor.

CALCIO Serie B

1. VENEZIA	8	7	0	1	15- 2	21	+9
2. SALERNITANA	8	5	3	0	20- 6	18	+6
3. VERONA	8	4	2	2	14- 7	14	+2
4. CAGLIARI	8	3	4	1	11- 7	13	+1
5. REGGINA	8	4	1	3	8- 7	13	+1
6. PERUGIA	8	4	1	3	9- 9	13	+1
7. F.ANDRIA	8	3	3	2	14-11	12	0
8. FOGGIA	8	3	2	3	11-11	11	-1
9. CHIEVO	8	3	2	3	5- 9	11	-1
10. C.DI SANGRO	8	2	4	2	12-13	10	-2
11. LUCCHESE	8	3	1	4	7- 9	10	-2
12. TREVISO	8	2	3	3	12-10	9	0
13. RAVENNA	8	2	3	3	7- 8	9	-3
14. ANCONA	8	2	3	3	13-15	9	-6
15. PESCARA	8	2	2	4	8-13	8	-4
16. REGGIANA	8	2	2	4	3- 8	8	-4
17. TORINO	8	2	2	4	6-16	8	-4
18. MONZA	8	1	4	3	8-12	7	-5
19. GENOA	8	2	1	5	10-15	7	-5
20. PADOVA	8	1	3	4	4- 9	6	-6

Etapa viitoare Serie B

Et. 9 - **Sâmbătă, 25 octombrie, ora 16.00:** Pescara - Genoa; **Duminică, 26 octombrie, ora 15.30:** Cagliari - Salernitana; Fidelis Andria - Torino; Lucchese - Reggiana; Monza - Castel di Sangro; Padova - Chievo; Perugia - Ancona; Reggina - Ravenna; Treviso - Venezia; Verona - Foggia

O MICĂ RĂZBUNARE A LUI GIGI SIMONI

NAPOLI - INTER 0-2 (0-1)

Stadion "San Paolo", spectatori 70.000
Arbitru: Pierluigi Pairetto (Nichellino), 207 jocuri arbitrate în prima ligă, 85 victorii ale gazdelor, 77 remize, 45 succese ale oaspeţilor, 74 de penalty-uri dictate, 57 de cartonaşe roşii acordate
Cartonaşe galbene: Goretti, Rossitto, Protti, Moriero
NAPOLI: Taglialatela - Ayala - M. Conte, Baldini, Sergio - Goretti, Turrini, Rossitto (75, Altomare), Longo (61, Pedros) - Protti (61, Calderon), Bellucci
INTER: Pagliuca - Bergomi, Sartor, Galante, Zanetti - Moriero, Winter (75, Ganz), Ze Elias (61, Fresi), Simeone (64, Cauet) - Djorkaeff, Ronaldo
Au marcat: GALANTE (min. 9), cu capul de la 4 metri, fiind servit, tot cu capul, de Simeone, după un balon respins de Taglialatela la o lovitură liberă executată de Djorkaeff; TURRINI (min. 69), care a deviat în propria poartă un şut al lui Winter de la 14 metri.

● Antrenorul Gigi Simoni a revenit la Napoli după 6 luni în postura de tehnician al liderului. La 20 aprilie, după eşecul suferit de fosta sa formaţie, Napoli, în faţa lui Atalanta, scor 0-1 (gol Inzaghi), Simoni a fost demis ● Înaintea meciului cel care a preluat de câteva zile destinele gazdelor, Carlo Mazzone, declara: **"Este o partidă de "x 2 1", dar, reţineţi, şi de "1"** ● Până la urmă, milanezii s-au impus, dar fără să strălucească, ocaziile mai numeroase înregistrându-se la poarta lui Pagliuca ● În prima repriză, oaspeţii au speculat unica şansă pe care au avut-o ● Singurii jucători de la Inter care au dat satisfacţie, au fost Pagliuca, Moriero şi Ronaldo ● Este a 3-a victorie externă a nerazzurrilor în acest sezon, care în ultimele 8 jocuri disputate la poalele Vezuviului au pierdut o singură dată, bilanţul confruntărilor directe pe "San Paolo" arătând astfel: 60 de partide, 28 victorii Napoli, 15 remize şi 17 succese ale lombarzilor ● La gazde mai este mult de lucru, tot ce se poate remarca, deocamdată, fiind ambiţia şi bunăvoinţa. Vor fi suficiente pentru evitarea retrogradării?

NGLIA

EVERTON TRIUMFĂ ÎN DERBY-UL DE PE MERSEY

Deşi nu cu un palmares trălucit de la instalare (14 victorii - 14 egaluri - 16 eşecuri; golaveraj 38-41), GEORGE GRAHAM schimbat complet echipa şi lul ei de joc, dând speranţe EEDS-ului pentru o revenire în Cupele Europene

Everton şi-a învins clar concitadina FC Liverpool în cel de-al 152-lea derby în campionat al oraşului de pe râul Mersey, "caramelele" spălându-şi astfel ruşinea în etapa a 11-a, disputată sâmbătă, după eşecul cu 1-4 de la Coventry, miercurea trecută, în Coca Cola Cup.

"Doar cu o evoluţie strălucitoare astăzi ar putea jucătorii să-şi ridice capul din pământ în faţa fanilor", decreta înaintea derbyului Howard Kendall, reputatul antrenor al celor de la Goodison Park. Şi într-adevăr, albaştrii i-au dominat dall' capo al fine pe Ince & Co.: **EVERTON - FC LIVERPOOL 2-0.** Neil Ruddock (45 - autogol, balonul respins de portarul James, la cornerul lui Hinchcliffe, lovindu-l în frunte pe fundaşul care declara înainte de meci că va renunţa la ieşire tradiţională la bar de sâmbătă seara, dacă va pierde acest meci), Danny Cadamarteri (76, "drept" la colţul scurt, la finele unei splendide curse). Pentru acest meci, în arta gazdelor a revenit galezul Neville Southall (39 ani), care 'serbat" al 30-lea derby local, în total apărând de 41 ori împova lui Liverpool! Au jucat, la Everton: Neville Southall - Earl Barett, ve Watson (cpt.), Craig Short, Andy Hinchcliffe - Gary Speed, Danny Wimson, Graeme Stuart, John Oster (67, Neil McCann) - Danny Cadamarteri 3 ani) (83, Michael Ball), Duncan Ferguson, iar la FC Liverpool: David mes - Jason McAteer, Bjorn Kvarme, Neil Ruddock, Sting Ingo Bjornebye Steve McManaman, Michael Thomas, Paul Ince (cpt., 30 ani împliniţi aszi), Patrik Berger (58, Oyvind Leonhardsen) - Karl Heinz Riedle (52, Miael Owen), Robbie Fowler.

Fără Dixon şi Overmars, dar cu BoaMorte la debut ca titular, locuit însă în minutul 60 cu Platt, respectiv cu David Seaman galând recordul clubului de 352 prezenţe între buturi, lidera a cut un meci şters în derbyul local din sudul Tamisei: **CRYSTAL ALACE - ARSENAL 0-0**. Italianul Ivano Bonetti (ex-Grimsby şi ranmere) a semnat un contract care se reînnoieşte săptămânal u Palace! Bergkamp, sancţionat cu al 5-lea "galben" în '97 - 8, este suspendat pentru următoarele 3 etape, inclusiv derbyrile de acasă cu Villa şi MU!

Campioana ţine aproape de "tunari" graţie unui draw smuls în eful echipei momentului, care a beneficiat sâmbătă pentru prima oară în ultimii 17 ani de o asistenţă de 30.000 fani: **DERBY O. - MANCHESTER UTD. 2-2.** Cicio Baiano (23), Paolo Wanchope 40, la finele unui slalom pe aripa stângă a costaricanului, care debutase în otbalul englez în primăvară, tocmai pe Old Trafford-ul lui MU, scor 3-2 aunci pentru campioni) - Teddy Sheringham (50, "cap"), Andy Cole (83). Derby venea după 5 succese consecutive, respectiv 8 în ultimele 9 meciuri, în vreme ce Alex Ferguson operase la MU 11 modificări faţă de garnitura de rezervă aliniată în Cupa Ligii, 0-2 miercuri la Ipswich. La 1-0, în minutul 28, Sheringham a ratat un penalty acordat pentru faultul lui Poom (portar), la Giggs.

24.130 fani au aplaudat driblingurile foarte tinerei extreme stângi irlandeze Duff, campioana din '95 cauzându-le "sfinţilor" al 5-lea eşec consecutiv extern: **BLACKBURN - SOUTHAMPTON 1-0**. Tim Sherwood (26).

La Elland Road, unde recent îngenuncheaseră şi campionii, "Păunii" au decapitat şi "Coţofenele" vicecampioane: **LEEDS - NEWCASTLE 4-1**. Bruno Riberio (29), Harry Kewell (35), John Beresford (41 - autogol), David Wetherall (47) - Keith Gilespie (61). Acest succes dovedeşte că reputatul tehnician scoţian George Graham (**în foto**), fost la Arsenal, a făcut o treabă excelentă în cele 13 luni de când a preluat cârma dublei câştigătoare a Cupei UEFA.

32.087 spectatori şi-au huiduit favoriţii, care au jucat probabil cu gândul la meciul de azi din "eurocupe", cu Bilbao: **ASTON VILLA - WIMBLEDON 1-2**. Ian Taylor (44) - Robbie Earle (39), Carl Cort (64). Collymore n-a jucat, fiind suspendat.

Leicester nu mai câştigase pe arena Stamford Bridge din Londra din octombrie 1967, suferind 11 eşecuri în ultimele 17 vizite. Tradiţia şi-a spus cuvântul, în ciuda paradelor de efect ale portarului francez Pegguy Arphexad, la debutul său în poarta oaspeţilor: **CHELSEA - LEICESTER 1-0**. Frank Leboeuf (88, "torpilă" de la 25 metri). Babayaro a ochit transversala la debutul său pentru londonezi, la care a intrat şi antrenorul Gullit. Graeme Le Saux s-a accidentat grav la braţ.

"Ciocănarii", cu canadianul Craig Forrest la debut între buturi, îşi continuă excelentul start de sezon: **WEST HAM - BOLTON WANDERERS 3-0**. Eyal Berkovic (66, israelianul adus de la Southampton având şi o transversală în prima parte), John Hartson (77 şi 90). Pentru lovirea fără minge a portarului gazdelor, fundaşul nord-irlandez Gerry Taggart a văzut roşu alăturându-se lui Blake şi Tood, ceilalţi suspendaţi ai lui Bolton, grupare nou-promovată extrem de irascibilă.

Duminică, la White Hart Lane, s-au înfruntat două echipe cu un start ezitant: **TOTTENHAM - SHEFFIELD WED. 3-2.** Jose Dominguez (6), Chris Armstrong (39), David Ginola (45) - Wayne Collins (71), Paolo Di Canio (84). 25.097 fani au savurat victoria Spurşilor, în alcătuirea: Walker - Carr, Campbell, Vega, Edinburgh - Fox, Howells, Sinton, Dominguez - Armstrong, Ginola. Pentru "bufniţele" lui Pleat, pasa proastă continuă...

● În ultimul meci al etapei a 10-a, jucat înaintea meciului Angliei de la Roma, a fost **LEICESTER CITY - DERBY CO. 1-2**.

● TRANSFER MARKET: **David Hirst** (atacant), de la Sheffield la Southampton, pe două milioane lire sterline.

Presa insulară dă ca sigură revenirea lui **Gascoigne** de la Glasgow Rangers în fotbalul englez, pe lista de aşteptare fiind Villa, Tottenham şi Everton, grupări cu mare potenţă financiară.

● Miercuri se va juca restanţa DERBY - WIMBLEDON, iar sâmbătă etapa a 12-a, cu capetele de afiş Bolton - Chelsea şi Newcastle - Blackburn.

● Aseară târziu s-a jucat ultimul meci al rundei a 11-a, BARNSLEY - COVENTRY.

MIHAI COMŞULEA

CARLING PREMIERSHIP

1. ARSENAL	11	6	5	0	27-10	23	+8
2. BLACKBURN	11	6	4	1	21- 9	22	+4
3. MAN. UTD.	11	6	4	1	16- 6	22	+7
4. CHELSEA	10	6	1	3	25-14	19	+7
5. LEICESTER	11	5	3	3	14- 9	18	0
6. LEEDS	11	5	2	4	15-12	17	-1
7. DERBY CO.	9	5	1	3	18-10	16	+4
8. WEST HAM	11	5	1	5	15-17	16	+1
9. LIVERPOOL	10	4	3	3	16-12	15	+3
10. NEWCASTLE	8	5	0	3	8- 9	15	0
11. TOTTENHAM	11	3	4	4	9-13	13	-5
12. ASTON VILLA	11	4	1	6	12-17	13	-2
13. WIMBLEDON	10	3	3	4	12-12	12	-6
14. COVENTRY	10	2	6	2	8-11	12	-6
15. CRYS.PALACE	11	3	3	5	9-13	12	-3
16. EVERTON	10	3	2	5	13-16	11	-7
17. SHEFFIELD	11	2	3	6	16-26	9	-6
18. BOLTON	10	1	5	4	8-15	8	-4
19. SOUTHAMPT.	11	2	1	8	8-18	7	-11
20. BARNSLEY	10	2	0	8	7-28	6	-9

GERMANIA

STEFAN KLOS, UN PORTAR RISIPITOR

Marţi şi miercuri s-a disputat etapa a 10-a în care, la München Bayern şi Stuttgart au etalat cel mai frumos meci de până acum, iar Leverkusen, Schalke şi Rostock au câtigat afară. WOLFSBURG - BREMEN 1-0: Präger (90); DORTMUND - LEVERKUSEN 0-1: Beinlich (67); KÖLN - SCHALKE 0-2: Heldt (44), Mulder (80); HERTHA - BOCHUM 2-2: Dinzey (25), Van Burik (63) - Karl (40 - autogol), Wosz (53); HAMBURG - KARLSRUHE 3-1: Dembinski (42), Gravesen (54), Yeboah (90) - Wück (33); DUISBURG - ROSTOCK 0-1: Neuville (23); KAISERSLAUTERN - BIELEFELD 3-1: Rische (18, 66), Kadlec (32) - Kuntz (39); BAYERN - STUTTGART 3-3: Jancker (13), Hamann (30), Kuffour (84) - Yakin (14), Berthold (62), Akpoborie (68); GLADBACH - 1860 MÜNCHEN 5-1: Hochstätter (7, 37), Lupescu (62 - penalty), Pettersson (76), Passlack (79) - Winkler (79). În plus, partida 1860 München - Karlsruhe disputată în etapa a 2-a şi încheiată cu scorul de 2-2 se va rejuca, datorită unei grave greşeli de arbitraj, în urma căreia oaspeţii au egalat.

Câteva amănunte de la etapa a 11-a, una săracă în surprize. **ROSTOCK - SCHALKE 4-1: Dowe (17), Barbarez (39 - penalty), Neuville (59), Pamic (87) - Goosens (69)**, cu elveţianul Oliver Neuville la al treilea gol în ultimele 4 etape şi cu Schalke primind patru goluri pentru prima dată sub conducerea olandezului Huub Stevens.

1860 MÜNCHEN - WOLFSBURG 2-1: Winkler (23), Bodden (34) - Spies (52). Alţi doi oameni în centrul atenţiei: Bernd Winkler a marcat 8 din cele 14 goluri ale "leilor" în timp ce Michel Spies este primul jucător care marchează gol în Bundesliga pentru 7 cluburi diferite: Stuttgart, Karlsruhe, Gladbach, Rostock, Hamburg, Dresden, şi acum Wolfsburg!

LEVERKUSEN - KAISERSLAUTERN 1-1: Happe (72), Rische (85). Aici este vorba de două recorduri care mai pot fi îmbunătăţite: gazdele n-au mai pierdut acasă de 21 de meciuri (mai precis din 24 august 1996, cu Düsseldorf), în timp ce liderii actuali n-au mai pierdut în deplasare de 11 jocuri!

DUIBURG - DORTMUND 0-0. Deţinătorii Cupei Campionilor aşteaptă de 10 etape o victorie externă. Se pare că succesul lor este legat de Julio Cesar. Atâta timp cât acesta a fost în teren, galben-negrii n-au pierdut: o repriză cu Schalke, apoi cu Köln, la Istanbul şi acum, cu Duisburg. Problema este ca brazilianul să nu mai absenteze din cauza accidentărilor. Să mai notăm un fapt inedit din tabăra trupei lui Scala: portarul Stafan Klos foloseşte anual 40 de perechi de mănuşi!

STUTTGART - HERTHA 4-1: Yakin (19), Akpoborie (35), Balakov (71, 76) - Schmidt (80). Deşi aveau toate datele despre adversari la dispoziţie (antrenorul Röber şi managerul Dieter Hoeness făcând tandem la Stuttgart în perioada 1993-'95) berlinezii, cu o apărare slabă, au pierdut al 5-lea meci afară, adică toate de la începutul campionatului. Să mai spunem că în lotul alb-albaştrilor se găsesc nu mai puţin de 5 foşti jucători ai lui Stuttgart: Sverisson, H. Herzog, Dinzey, Kruse şi Covic.

BOCHUM - KÖLN 2-1: Wosz (27), Waldoch (89) - Thiam (67). Primul penalty ratat pentru Polster, după 15 marcate din tot atâtea încercări. Recordul? Hans Joachim Abel, care a "dat" 16 din 16 pentru Schalke şi Bochum în urmă cu aproape 30 de ani...

BREMEN - HAMBURG 0-0. După 32 de etape Hamburg încheie un joc alb. Precedentul, la 2 noiembrie 1996, la... Bremen.

KARLSRUHE - BAYERN 1-1: Schroth (40) - Tarnat (78). Culmea: Michael Tarnat, transferat în vară de la KSC la Bayern a marcat golul 100 pentru bavarezi în meciurile directe. După eliminarea lui Babel în jocul cu Stuttgart (după 193 secunde, cea mai rapidă eliminare din istoria ligii) Bayern a luat 3 goluri cu capul: două cu Stuttgart (Yachim şi Akpoborie) şi acum Schroth...

BIELEFELD - GLADBACH 3-1: Reeb (3), Reyna (32), Daei (90) - Passlack (7). Borussia continuă să fie o echipă necăjită: niciodată în cele 11 etape n-a părăsit terenul fără să primească cel puţin un gol. Victorie realizată şi fără aportul lui Kuntz, cel care a înscris câte un gol în precedentele 4 etape pentru Arminia.

Golgeteri: 10 goluri - Marschall (Lautern), 8 goluri - Winkler (1860), 7 goluri - Bobic (Stuttgart).

M.B.

Et. viitoare:
vineri 24 octombrie: Lautern - Duisburg, Schalke - Bochum. ***Sâmbătă 25 octombrie:*** Wolfsburg - Bielefeld, Dortmund - Rostock, Hertha - Karlsruhe, Bayern - Bremen, Hamburg - 1860 München, Gladbach - Leverkusen. ***Duminică, 26 octombrie:*** Köln - Stuttgart.

Bundesliga

1. K'LAUTERN	11	8	2	1	24-12	26	+11
2. BAYERN	11	6	4	1	25-13	22	+7
3. ROSTOCK	11	6	2	3	17-10	20	+2
4. STUTTGART	11	5	3	3	24-14	18	0
5. SCHALKE	11	5	3	3	12-12	18	+3
6. DUISBURG	11	5	2	4	11-12	17	-1
7. HAMBURG	11	4	4	3	17-17	16	+1
8. LEVERKUSEN	11	4	3	4	19-15	15	-3
9. BIELEFELD	11	5	0	6	16-15	15	-3
10. BREMEN	11	4	3	4	14-16	15	-3
11. WOLFSBURG	11	4	2	5	14-18	14	-1
12. GLADBACH	11	3	4	4	18-18	13	-2
13. KARLSRUHE	11	3	4	4	19-24	13	-5
14. TSV 1860	11	3	4	4	16-21	13	-5
15. BOCHUM	11	3	2	6	16-22	11	-7
16. DORTMUND	11	2	4	5	15-15	10	-5
17. KOLN	11	3	1	7	14-23	10	-5
18. HERTHA	11	1	3	7	8-22	6	-9

CU UN SUPER-VIERI, ATLETICO ESTE DE NEOPRIT

SPANIA

În primul rând, v-am rămas datori cu rezultatul ultimului meci din etapa a 5-a. **MERIDA - BETIS 1-3: Sinval (29) - Alfonso (32), Jarni (54), Fernando (65)**. La mijlocul săptămânii trecute s-a disputat o rundă intermediară, a 6-a, din acest tur. Iată ce s-a întâmplat, pe scurt: **Mallorca - Barcelona 0-1: Luis Enrique** (5). Primul eşec al gazdelor; **Gijon - Real 0-2: Morientes (20), Raul (78); Atl. Madrid - Merida 4-0: Vieri (42), Kiko (48), Juninho (50), Jose Mari (90); Coruna - Valladolid 1-3: Helder (3) - Peternac (15 - penalty, 29), Victor (40). Primul succes al alb-violeţilor; Tenerife - Santander 2-2; Espanol - Compostela 1-0; Sociedad - Celta 2-1; Valencia - Ath. Bilbao 1-1; Salamanca - Oviedo 0-2; Betis - Zaragoza 3-3.**

Sâmbătă şi duminică a fost din nou fotbal în Spania. Cele 20 de formaţii din Primera Divisi-on s-au aliniat la startul etapei a 7-a, una în care s-au marcat 30 de goluri, acordându-se 5 penalty-uri şi 3 cartonaşe roşii. Cei mai mulţi spectatori au fost prezenţi pe Santiago Bernabeu (90.000), cei mai puţini la Merida (doar 5.000), cel mai frumos gol fiind catalogat cel al lui Naybet (Coruna), iar omul zilei a fost **Christian Vieri** (Atl. Madrid), autorul unei triple, acesta conducând şi în clasamentul bomberilor, cu 7 reuşite, urmat de **Rivaldo** (FC Barcelona) - 6 goluri; **Luis Enrique** (FC Barcelona), **Amato** (Mallorca) şi **Garitano** (Zaragoza) - toţi cu 5 goluri.

Liderul a pierdut primele puncte în această ediţie. **COMPOSTELA - BARCELONA 2-2: Penev (37), Nacho (58) - Oscar (61), Rivaldo (63)**. După ce au învins cu noroc la Mallorca, catalanii au avut din nou şansă, beneficiind şi de serviciile unui portar în mare formă, olandezul Hesp.

Patru formaţii au învins cu scoruri categorice. **ESPANOL - BETIS 5-0: Esnaider (11, 71), Ouedec (54, 63 - penalty), Luis Senbranos (90)**. Cu Gâlcă titular, Espanol rămâne neînfrântă,a lături de FC Barcelona şi Real. Interesant este faptul că ultimele 5 întâlniri directe între cele două formaţii la Barcelona s-au încheiat la egalitate (de 4 ori 0-0 şi o dată 2-2).

ZARAGOZA - ATL. MADRID 1-5: Garitano (73 - penalty) - Kiko (5), Vieri (19, 39, 63), Jose Mari (90). Portarul gazdelor, Konrad, a debutat în Spania tocmai într-un meci cu Atletico Madrid, încasând ca şi acum 5 goluri. Madrilenii sunt în mare formă, înscriind 9 goluri în ultimele 180 de minute, primind unul singur, şi acela din penalty, acordat cu mare uşurinţă. Antrenorul lui Zaragoza, Luis Costa, se pare că-şi va face bagajele, boss-ul clubului fiind în tratative cu un antrenor din... Italia!

OVIEDO - SOCIEDAD 0-5: De Paola (7, 52), Idiakez (28), De Pedro (71 - penalty), Kovacevici (80). Eliminat: Mora, portarul gazdelor, în minutul 71. Craioveanu, intrat în joc după pauză, a fost faultat în careu la faza în care s-a acordat penalty, fiind totodată coautor şi la golul 5. Idiakez a jucat meciul 101 în prima ligă.

REAL - TENERIFE 3-0: Morientes (8), Mijatovici (76), Seedorf (86). Portarul campionilor en-titre, Canizares, n-a mai scos mingea din plasă de 10 ore şi 15 minute! Noua achiziţie, Morientes, a evoluat în 4 partide, punctând de 4 ori, în timp ce Suker a fost doar rezervă, fiind introdus în ultimele 5 minute, fapt ce nu l-a împiedicat însă să fie coautor la golul lui Seedorf.

În celelalte 5 partide s-au înregistrat două remize şi trei succese la limită. **MERIDA - SALAMANCA 1-0: Dos Santos (38)**. Derby al noilor promovate, gazdele obţinând prima victorie în actuala ediţie. Oaspeţii au jucat din nou fără Bogdan Stelea.

SANTANDER - MALLORCA 0-1: Amato (43). A fost al 901-lea meci al lui Santander în prima divizie.

VALLADOLID - GIJON 1-1: Julio Cesar (88) - Lediakov (78 - penalty). În sfârşit, a apărut şi primul punct pentru Gijon în acest sezon!

ATH. BILBAO - CORUNA 1-1: Javi Gonzalez (55) - Naybet (70). Al 8-lea joc fără înfrângere pentru basci (6 în campionat, două în Cupa UEFA, cu Sampdoria). Coruna a fost condusă de secundul Manuel Corral, după ce brazilianul Carlos Alberto Silva a fost demis în urma eşecului din runda trecută, 1-3 cu Valladolid.

CELTA - VALENCIA 1-0: Mostovoi (8 - penalty). Oaspeţii au evoluat nervos şi crispat, antrenorul Claudio Ranieri mai având mult de lucru. Conaţionalul său, Amedeo Carboni, ex-AS Roma, a văzut cartonaşul roşu încă din minutul 12, aceasta fiind a doua sa eliminare de la sosirea în Spania. Partida a fost întreruptă timp de 3 minute datorită unei ploi torenţiale.

■ **GHIŢĂ OCHIŞOR**

CLASAMENT

1. BARCELONA	7	6	1	0	18- 6	19	+10
2. REAL	7	5	2	0	12- 1	17	+5
3. ATL.MADRID	7	4	2	1	20- 6	14	+5
4. MALLORCA	7	4	2	1	16- 8	14	+5
5. CELTA	7	4	2	1	14- 8	14	+2
6. ESPANOL	7	3	4	0	12- 4	13	+1
7. SOCIEDAD	7	4	1	2	12- 7	13	+4
8. SANTANDER	7	3	1	3	10-10	10	-2
9. BETIS	7	2	3	2	11-14	9	0
10. OVIEDO	7	2	3	2	9-12	9	-3
11. BILBAO	7	1	5	1	6- 7	8	-4
12. TENERIFE	7	2	2	3	9-13	8	-1
13. COMPOST.	7	1	4	2	12-12	7	-5
14. CORUNA	7	1	4	2	8- 8	7	-2
15. ZARAGOZA	7	1	4	2	12-16	7	-5
16. MERIDA	7	1	2	4	5-13	5	-7
17. VALENCIA	7	1	1	5	6-11	4	-5
18. SALAMANCA	7	1	1	5	3-11	4	-5
19. VALLADOLID	7	1	1	5	6-18	4	-8
20. GIJON	7	0	1	6	5-21	1	-8

GÂNDURI RĂVĂŞITE

La un interval de numai o săptămână, ne-au părăsit două figuri dragi din lumea fotbalului: Sebastian Domozină şi Traian Sencu. Pe ultimul drum al primului dintre ei, dictonul "Trăieşte-ţi clipa!" mi s-a părut cel mai sugestiv. În fotbal, ca şi în viaţă, nu există decât prezent. Trecutul, oricât ar fi de glorios, şi mai ales viitorul rămân nişte himere, tu fiind tot atât de bun precum ultima ta faptă lumească. Sau, dacă vreţi, ca ultimul rezultat. Pe ultimul drum al lui Nea Sabi au păşit alături Silviu Lung, doctorul Frânculescu, discretul Tică Oţet, Aurică Beldeanu, Nicolae Tilihoi şi... cam atât. Puţin din marea Craiovă, pe care cel dispărut dintre noi, n-a transmis-o, ci a cântat-o! Uneori - şi nu mi-e teamă c-am s-o iau razna - cu virtuozitatea marilor tenori... Pentru al doilea, dictonul nu constituie decât o bază de pornire. Dom' profesor Sencu ar mai fi putut trăi multe clipe, ca unic depozitar al spiritului academic la care Poli a renunţat destul de uşor. Dar, nu-i aşa, asta-i soarta. Culege şi nu alege. Deşi, uneori pare invers...

***

Extrapolând, momentul calificării la Cupa Mondială a depăşit cadrul unei clipe, îndelunga savurare a succesului estompând perspectiva. Cred c-ar trebui să ne eliberăm de câteva obsesii, după care, în tihnă şi fără partizanat, să vedem ce avem de făcut. În primul rând, chestiunea cu valoarea scăzută a grupei din care am făcut parte. Gata. E de ajuns, placa s-a uzat într-un asemenea hal, încât simpla ei atingere pare desuetă! O calificare rămâne totuşi un reper valoric, indiferent de comentariile aleatorii. Ar fi bine însă ca, acest succes să nu se consume acum, cu alte cuvinte, să nu-şi epuizeze clipa. Dacă se confirma faptul că viaţa rămâne un ansamblu de compromisuri, printre care trebuie să ştii să te strecori, iar cei care au învăţat asta s-au acoperit de succes, atunci: dacă generaţia lui Hagi şi Gică Popescu va fi depăşită peste un an, în Franţa, aşa cum se tot vehiculează, n-avem decât să pregătim eşalonul doi. Pentru ca acest eşalon să mai fie şi luat în seamă de conducerea tehnică, el trebuie înregimentat - în întregime - sub fraţii Becali. În caz contrar, figura de la Cupa Mondială va fi la fel de palidă precum cea din Anglia, chiar dacă se va pune din nou batista pe ţambal. Cam asta rămâne de făcut, pentru că de restul s-a îngrijit foarte bine Mircea Sandu. Care, aflat pe val, n-a făcut decât să aplice încă un tertip menit a-i spori popularitatea şi evidenta realegere din fruntea Federaţiei. Grupul de politicieni deplasat la Dublin reprezintă o largă plajă politică, iar asta-i tocmai ţinta lui Sandu. Sprijinul necondiţionat! Şi-n fond, hai să privim adevărul în faţă, oricine-n locul lui ar fi procedat la fel, iar când afirm asta, nu fac decât să privesc în faţă realitatea cotidiană. Şi dacă tot am ajuns aici, pe cine aţi vedea dvs. în postura de preşedinte al FRF? Nu-i aşa că e cam greu de răspuns? Aşa că, revenind la subiect, rămâne absolut necesară, în lunile care ne-au mai rămas, absorbţia fotbaliştilor de valoare dinspre ISM (Becali). Ştiu că e o judecată cinică, dar e singura care se potriveşte cu mersul lucrurilor la noi. De rest va avea grijă Iordănescu, iar de Iordănescu va avea grijă, staţi liniştiţi, Mircea Sandu!

***

A, uitasem un mic amănunt: liniştea necesară copilului drag lui Iordănescu, aţi ghicit, Steaua. Deranjul de început de sezon, provocat formaţiei militare de grupările "rebele" din Piteşti sau Galaţi trebuie să ia sfârşit. Argeşul s-a cuminţit, atinsă şi de expunerea oprobiului public prin acuzaţii care vizează dopingul, urmează aproape sigur Galaţiul. Treaba lor, dar teamă mi-a că rostogolirea bulgărelui va ajunge şi prin curtea Reşiţei. Prea bun este traseul CSM-ului, pentru a nu atrage atenţia. Departe de povestea cu drobul de sare, cred totuşi că ar trebui făcut ceva pentru Ciocoi, Ciucur şi mai ales Doană, să rămână la Reşiţa. Când mă gândesc că ei au fost refuzaţi la Timişoara, ajung la concluzia că ne merităm soarta!

CÂINII LATRĂ, CARAVANA TRECE...

de Miki Junea

Ai noştri în lumea albă...

PORTUGALIA... Disputa Timofte versus Sabou & Cuc n-a mai avut loc

Duminică, în runda a 7-a a campionatului lusitan, cei 3 portughezi - timişoreni ar fi avut ocazia să se înfrunte la Porto, cu ocazia meciului Boavista - Chaves. Duelul **Ioan Timofte** (Boavista) versus **Marcel Sabou & Ovidiu Cuc** (Chaves) a fost amânat eventual pentru retur, după cum ne-a explicat telefonic Sabou: **"Cum Cuc n-a jucat deloc iar eu am fost înlocuit în minutul 80, n-a mai fost nici o întâlnire timişoreană, Timofte fiind introdus abia în minutul 85, când eram deja la cabine. Ne-au bătut cu 2-1, dar cu un furt pe faţă, ca-n codru. Primul gol l-au înscris dintr-ofsaid de 2 metri, iar al doilea după un fa brutal la 2 fundaşi. Stăm foarte rău, ultimul loc, cu doar 3 puncte..."**

OLANDA... Guşi-gol, ca boxe

După ce n-a evoluat în victoria externă de mijlocul săptămânii, 4-2 la FC Utrecht, nefii pregătit fizic în urma accidentării suferi **Mugur Guşatu** a fost introdus în final de me duminică, în partida disputată de Heerenve acasă cu Sparta Rotterdam, în runda a 11-a campionatului olandez. **"Am Intrat în minut 75, dar scorul a rămas neschimbat, 1-1** ne-a spus Guşi-gol la telefon.

HORAŢIU OLAR

PREA MULT FOTBAL LA TV?

A fost singura întrebare a unui sondaj de opinie comandat de firma T.E.A.M., partener al UEFA în ceea ce priveşte retransmiterea televizată a meciurilor din cupele europene. Procentele răspunsurilor pozitive sunt următoarele: Spania 53, Italia 35, Germania 25, Anglia 8! La prima vedere, o diferenţă destul de mare între Spania şi Anglia, de exemplu. Explicaţia este dată de transmiterea codată pe Sky Sports a meciurilor din Premier League (în fiecare zi a săptămânii câte o partidă live, mai puţin joia!) sistem pe care încep să-l practice şi spaniolii pe scară tot mai mare (de aceea şi etapa din Primera s-a întins pe trei zile, sâmbătă, duminică şi luni). Procentele moderate pentru Italia şi Germania, unde Telepiu şi Premiere practică acelaşi sistem, denumit pay per view. În ceea ce priveşte jocurile de campionat, ele sunt privite cu indulgenţă de... soţii şi logodnice. Pornind de la cerere şi ofertă, posturile TV din ţările amintite, unde se practică cel mai calitativ fotbal din Europa, nu-şi fac momentan probleme financiare, atâta timp cât afacerea merge. Singurul necaz este că spectatorul de fotbal "normal" va avea posibilitatea de a urmări, cu timpul, doar partidele echipelor naţionale, care deocamdată se transmit de către posturile de stat, necodate. În schimb, canalele care dau fotbal mult vor fi apanajul fanaticilor balonului rotund. Care, trebuie să recunoaştem, sunt în număr mai mic decât spectatorii ocazionali...

RONALDO, THE BEST

Vârf de rasă la vremea sa, cu 322 goluri în 63 meciuri pentru cele 5 cluburi la care a evoluat, plu 48 reuşite în 80 meciuri la "naţională", englez Gary Lineker a pus pe hârtie cei mai buni 1 atacanţi ai acestui deceniu în viziunea sa. **"Dac Lindford Christie ar putea să-şi lipească minge de picior şi să scoată 10 secunde pe 100 metr atunci el ar fi Ronaldo"**, şi-a justificat Lineke opţiunea pentru locul I în opinia sa. După slalom încheiat magistral din sezonul trecut, contr Compostelei, Ronaldo a înscris miercurea trecut un gol 3 magic în dauna Piacenzei. Ar mai rămân ca nouarul de 21 ani să devină la anul în Franţ ca şi Lineker în '86, golgeter al mondialelor. Î continuare, pe lista lui Lineker figurează Wrigh Bergkamp, Klinsmann, Crespo, Suker, Zola Romario, Fowler şi Shearer...

Şi tot în viziunea fostului vârf al lui Tottenham ş Barcelona, iată "11"-le imaginar al celor mai bun străini din Premier League, respectiv britanici plu irlandezi, din acelaşi campionat...

STRĂINI: Schmeichel (MU & Danemarca) - Dar Petrescu (Chelsea & România), Leboeuf (Chelse & Franţa), Bilic (Everton & Croaţia), Bjornebye (Liverpool & Norvegia) - Ginola (Tottenham & Franţa), Vieira (Arsenal & Franţa), Alber (Newcastle & Belgia), Overmars (Arsenal & Olanda) - Bergkamp (Arsenal & Olanda), Zola (Chelsea & Italia).

INSULARI: Seaman (Arsenal) - Nevile (MU), Hendry (Blackburn, scoţian), Campbell (Tottenham), Le Saux (Chelsea) - McManaman (Liverpool), Becham (MU), Keane (MU, irlandez), Giggs (MU, galez) - Shearer (Newcastle), Fowler (Liverpool).

ASIATICII LUPTĂ PENTRU FRANŢA

Vineri, în grupa A a zonei asiatice de calificare la C.M. Franţa '98, Iran - China 4-1 şi Kuwait - Arabia Saudită 2-1. Cu 11 puncte, iranienii conduc cu un avans de 4 puncte faţă de Kuwait, Arabia Saudită şi China, cu câte 7 puncte din 5 jocuri.

Sâmbătă, în grupa B, Uzbekistan - Coreea de Sud 1-5 şi Kazakhstan - Emiratele Arabe Unite 3-0. Cu încă două jocuri de disputat, coreenii (16 p. 6j.) sunt practic calificaţi pentru Franţa, pe locul 2 în grupă find EAU (7p./5j.).

● Datorită unei regretabile erori de calcul, în ediţia trecută a ziarului am plasat reprezentativa Costa Rica pe locul 2 în clasamentul zonei CONCACAF, de calificare la mondiale. Costaricanii ocupă locul 5, cu 8 puncte (linie de clasament: 2 2 4 7-8), după Mexic (15 p.), Jamaica (12 p.), SUA (10 p.) şi Salvador (9 p.).

Queen's Park

UNGARIA

13 - O CIFRĂ CU GHINION PENTRU LIDER

Etapa a 13-a a fost una cu ghinion pentru lider, care a suferit primul eşec în acest campionat. **FERENCVAROS - GYOR 1-0: Hrutka (5).** Alb-verzii au avut o prestaţie bună, în timp ce oaspeţii încep să dea semne de oboseală. Noroc cu portarul lor, Levente Molnar (25 de ani împliniţi la 15 septembrie), care a avut 6-7 intervenţii de excepţie, împiedicând astfel un eşec de proporţii.

În clasament, Györ-ul mai are doar un punct avans, fiind urmată de 4 formaţii din Budapesta, toate victorioase în ultima etapă. **HALADAS - MTK 0-1: Orosz (18).** Şi oaspeţii se pare că ajung încet, încet la forma din ediţia trecută.

VASAS - DIOSGYOR 2-1: Hertzeg (13), Gallasek (26) - Varga (38). Dominarea lui Vasas a fost autoritară, scorul nereflectând nici pe departe raportul de forţe existent pe gazon.

DEBRECEN - UJPEST 1-2: Sira (87) - Hertzeg (37), Veber (76). Deşi meciul a fost televizat, în tribunele stadionului din Debrecen au luat loc 12.000 de spectatori. Ujpest încă n-a cunoscut înfrângerea în deplasare, dovedindu-se şi în acest meci o formaţie matură. La gazde, Ilea a evoluat pentru a 100-a oară în prima ligă, înscriind până acum 37 de goluri, el nereuşind de data aceasta decât pasul de gol, la unicul punct marcat de feroviari.

Surpriza s-a consumat tot în capitală. **BVSC BUDAPESTA - SIOFOK 0-2: Szabo (74), Sallay (76).** Cu un nou antrenor, Nagy Laszlo, fost jucător şi antrenor al lui Ujpest, oaspeţii au concretizat două din rarele contraatacuri avute, partida fiind dominată apoi de cei de la BVSC.

În alte două jocuri s-au înscris 13 goluri! **VAC SAMSUNG - KISPEST 3-2: Nagy (5 - penalty, 72), Schwarz (77) - E. Kovacs (2, 39).** Oaspeţii au condus de două ori într-un joc foarte bun, dar veteranul Tibor Nagy (35 de ani împliniţi la 24 septembrie) a marcat două goluri, al doilea cu un şut de la 30 de metri.

VIDEOTON - TISZAKECSKE 8-0: Dveri (10), Vancsa (46, 49, 55), Korsos (61, 66), Vagner (80), Roth (89). În repriza secundă, gazdele au marcat 7 goluri, nou promovata fiind depăşită la toate capitolele.

S-au consemnat şi două rezultate de egalitate. **BEKESCSABA - ZALAEGERSZEG 1-1: Balazs (20) - Kaman (74)**, cu gazdele în 10 oameni timp de 50 de minute, Todorovici fiind eliminat.

FC STADLER - GAZSZER AGARD 1-1: Veres (77) - Földes (55). Şi un meci restant din etapa a 5-a: **GAZSZER AGARD - ZALAEGERSZEG 1-1: Nagy (67) - Filo (26).**

Sâmbătă şi duminică va fi pauză în prima ligă, naţionala Ungariei pregătindu-se pentru jocul de baraj cu Iugoslavia, contând pentru calificarea la turneul final al CM '98. Primul meci se va disputa pe stadionul Üllöi, arena lui Ferencvaros (capacitate 20.000 de locuri), de la ora 21, gazonul legendarului Nepstadion fiind deteriorat. Palmaresul confruntărilor directe este favorabil maghiarilor: 30 15 9 6 57-42, dar acesta nu reflectă realitatea actuală, majoritatea succeselor datând din perioada de glorie a fotbalului din ţara lui Florian Albert.

ŞTEFAN MARTON

N.B.1

1. GYOR	13	9	3	1	22-10	30	+12
2. VASAS	13	9	2	2	29-16	29	+11
3. UJPEST	13	8	3	2	25-12	27	+6
4. MTK BUDAP.	13	8	2	3	27-12	26	+5
5. FERENCVAR.	13	7	2	4	25-17	23	+5
6. DIOSGYOR	13	6	2	5	22-14	20	-1
7. BVSC BUDAP.	13	5	5	3	21-19	20	-1
8. VIDEOTON	13	5	4	4	26-18	19	+1
9. DEBRECEN	13	5	3	5	24-18	18	0
10. VAC SAMS.	13	5	2	6	21-28	17	-4
11. GAZSZER A.	13	3	6	4	19-16	15	-6
12. BEKESCSABA	13	4	3	6	9-28	15	-3
13. ZALAEG.	13	4	2	7	21-25	14	-4
14. HALADAS	13	4	1	8	17-21	13	-8
15. TISZAKECSKE	13	3	4	6	20-33	13	-5
16. SIOFOK	13	3	1	9	11-20	10	-11
17. KISPEST	13	3	0	10	12-27	9	-9
18. STADLER	13	1	5	7	8-25	8	-13

În lumea dezvoltată cea mai eficientă reclamă este cea legată de SPORT

FOTBAL vest vă oferă ACUM, AICI, această şansă, pentru că:

- Spre deosebire de celelalte ziare locale, este difuzat în judeţele ARAD + BIHOR + CARAŞ-SEVERIN + HUNEDOARA + TIMIŞ
- Este citit de populaţia activă, dinamică, "trecut din mână în mână"
- Reclama Dvs. în "Fotbal vest" nu este înghesuită în pagini exclusiv publicitare, ci este evidenţiată distinct, alături de cele mai interesante articole sportive

1900 Timişoara, str. Paris 2A ✦ Tel./fax: 056.190.656;190.128

pag. 7

Exclusivitate

PĂTRUICĂ, MÂRŢOAGA ŞI CALUL

SENZAŢIE

COSTICĂ RĂDULESCU refuză UMT-ul!

CHIMIUC?

Cine vine la Deva?

ROŞCA?

FOTBAL vest

Anul VII Nr. 42 (294) ● 28 oct.- 3 noi. 1997 ● 1500 lei

Se difuzează în ARAD, BIHOR, CARAŞ, HUNEDOARA, TIMIŞ

■ MAGNET ■ MAGNET ■ MAGNET ■ MAGNET ■

☛ 3

Sdrobiş refuză locuinţa lui Ceauşescu !

BOLOŞ ŞI DIACONESCU

I-AU "TRAS-O" BĂTRÂNEI DOAMNE"

DIALOGURI DE SUFLET

ROBERT COSMOC

"Unitatea la Poli s-a creat când băieţii au fugit în faţa autocarului!"

☛

VOCEA PORUMBELULUI LEGAT

(nu iese fum fără zvon)

Dove vai la Vecchia Signora? Când mă întreb asta nu mă refer neapărat la insuccesul, dealtfel previzibil, de la Baia Mare! Nu. Mă întreb ce va face UTA în continuare? Pentru că, iată, aşa cum s-a întâmplat şi după căderea Bastiliei, revoluţia... televizată de la UTA şi-a devorat eroii. Şerban a părăsit echipa fiind în căutarea unei alte grupări, Grădinaru îşi caută norocul prin Israel! Ştefănică joacă în "D", la CPL, iar ultimii doi "revoluţionari" care au cerut capul lui Ologeanu, Diaconescu şi Boloş, au şters-o spre Alba-Iulia, atraşi de magne(a)tul Borugă, încă înainte de mercato! Cu ce va umple Domide golurile? Cu orice dacă ar avea bani... Da' nare! Şi atunci? Se va apela din nou la Juncu, Riviş sau Ştefeligă? Sau vor fi încercaţi Pupăză şi Corsenti? Nici nu mai ştiu ce să cred... De fapt cred că în fotbalul românesc o să ajungem să dăm cinstea lui Domide pe şmecheriile lui Ologeanu! Parcă la UTA totul era mai interesant când jucătorii ***"au plecat, da' n-au plecat"!*** Când ***"nu mai erau aici, da' erau aici!"*** Îs curios, în mercato, cine de la Arad ***va veni, da' nu va veni...*** Şi la Poli la fel! Tot aud că Şunda are nevoie de atacanţi, de stoperi, de mijlocaşi. Cine-s cei vizaţi? Când vor fi contactaţi? În prima zi de transferuri, telefonic? Singurul care a fost chemat clar e Miculescu, care a fost întrebat de Şunda dacă vrea să vină la Poli încă înainte cu trei săptămâni ca acesta să devină antrenor!?! Că doar antrenorii ştiu cu câteva săptămâni înainte unde vor fi numiţi... Aşa bănuiesc. N-am cum să nu bănuiesc, din moment ce Victor Roşca s-a dus tocmai la Deva să vadă meciul Vega - Gloria! Iar Ghiţă Chimiuc a plecat spre Cugir, cu CFR cu tot, încă de sâmbătă dimineaţa de la 8, să vadă acelaşi meci! Îl cred pe Ghiţă că-şi dă cu tesla-n coapse că a refuzat apartamentul de la Deva, în vară. Firesc, din moment ce CFR-ul s-a angajat să mai joace un singur meci dacă situaţia nu se îmbunătăţeşte! Altfel, băieţii se lasă. Iar Chimiuc a promis că va urma exemplul lui Dan Iosif şi se va lega cu lanţuri de bara porţii...

ION GOLUMBU

MODELUL "DAN IOSIF"

Dacă situaţia nu se va ameliora la "Gara Mare", GHIŢĂ CHIMIUC SE VA LEGA CU LANŢURI DE BARA PORŢII!

INVITAŢII "FOTBAL VEST":

SECOŞAN: *"Dacă nu învaţă de la alţii, antrenorii suferă pe pielea lo*

VLĂTĂNESCU: *"Dacă st*

cânt la chitară, mă ţineam

AVANCRONICĂ CSM REŞIŢA - RAPID

Va avea această confruntare, în sfârşit, un învingător?

Sâmbătă, 1 noiembrie, va poposi în Valea Domanului formaţia lui Mircea Lucescu şi a ex-reşiţeanului Luci Marinescu, Rapid. Este a treia echipă din Bucureşti care se deplasează la Reşiţa, precedentele două, Sportul Studenţesc şi FC Naţional, fiind învinse cu 2-1, respectiv 1-0.

Rosso-neri încă n-au pierdut nici un punct pe teren propriu, în timp ce giuleştenii au suferit primul eşec extern în runda a 12-a, 0-1 la Galaţi.

În ultimul sfert de veac, feroviarii n-au înclinat niciodată steagul în fief-ul bănăţenilor, cele 5 confruntări care au avut loc încheindu-se toate la egalitate!

- la 15 noiembrie 1972 a fost 0-0, în prezenţa a 14.000 de spectatori, în formaţia vizitatoare evoluând cunoscuţii **Răducanu, Boc, M. Stelian, Angelescu, Dumitriu II** şi **Neagu.**
- la 9 iunie 1974 s-a înregistrat tot un scor alb, meci la care au asistat 15.000 de spectatori.
- la 30 mai 1976 a fost 2-2, graţie golurilor marcate de **Tănase (24), Filipescu (52) - Manea (69, 85).** În poarta Rapidului a fost atunci prezent **Victor Roşca**, fostul antrenor al CSMR-ului în ediţia trecută
- la 12 iunie 1977 am consemnat o nouă remiză albă, în prezenţa a 7.000 de fani.
- la 6 septembrie 1992 a fost 1-1, goluri înscrise de **Petrescu (75) - Ţâră (52)**, într-un joc arbitrat de **Ion Crăciunescu.** Au evoluat formaţiile **CSMR: Popa - Uţiu - Cepoi, Lupu, Calofir - Boltaşiu (74, Petrescu), R. Sandu, Potocianu, Bülle - Cr. Alexandru, Puşcaş (85, Lazarovici). RAPID: Toader - Bealcu - Stanciu, Cârstea, Ungureanu - Ţâră, Goanţă (46, Vameşu), Constantinovici, Dumitraşcu (20, Chiriţă) - Caciureac, Rontea.**

CIFRELE ETAPEI

0 = numărul de lovituri de la 11 metri dictate până acum în acest campionat în favoarea Jiului Petroşani şi contra Forestei Fălticeni.

1 = meciuri directe egale în Regie între Sportul studenţesc şi Ceahlăul. Între cele două, pe terenul bucureştean, există un echilibru perfect: din 5 jocuri, ambele au realizat câte două victorii şi au marcat câte 5 goluri.

2 = numărul loviturilor de la 11 metri acordate (una ratată). Tot două goluri a luat FC Naţional în Giuleşti, adică tot atâtea câte primise în precedentele 5 deplasări.

3 = numărul eliminaţilor în etapa a 13-a.

5 = etape de când FC Argeş n-a cunoscut victoria. Meciul în faţa Jiului este primul câştigat al piteştenilor fără golgeterul Barbu.

6 = etape jucate în deplasare de Steaua, singura echipă neînvinsă pe terenuri străine în acest campionat.

10 = jocuri disputate de Oţelul în Şoseaua Ştefan cel Mare, toate încheiate cu victoria dinamoviştilor.

20 = ani de când CSM Reşiţa a obţinut ultimul punct la Craiova, contra Universităţii. Mai precis din 1 mai 1977, atunci scorul fiind tot 1-1.

22 = totalul golurilor înscrise în cele 9 meciuri ale rundei (15 gazdele, 7 oaspeţii).

40.300 = numărul total al spectatorilor de pe cele 9 stadioane / 4477 medie.

ET. VIITOARE: Et.14 - *sâmbătă,1 noiembrie*: CSM Reşiţa - Rapid; FCM Bacău - Craiova; Fălticeni - Ceahlăul; Gloria Bistriţa - Sportul Stud.; Jiul - AS Dâmboviţa; Naţional - Dinamo; Oţelul - FC Argeş; Steaua - Petrolul; "U" Cluj - Farul. **Miercuri, 29 oct**. se vor disputa restanţele: Ceahlăul - Naţional şi "U" Craiova - Steaua.

RAPID - FC NATIONAL 2-1 (0-1)

Disputat sâmbătă de la ora 13. Au marcat: Cr. Dulca (51), L. Marinescu (55) - Cr. Albeanu (20).
Stadion "Giuleşti", spectatori: 7.000.
RAPID: Lobonţ - M. Rednic - Stanciu, Iencsi (32, Bolohan), Dulca, Nanu - Marinescu, Lupu, Pancu (46, Butoiu), Iftodi - Târţău (60, Şumudică).
NAŢIONAL: Ştefănescu - T. Petre, Ciubotariu, Sburlea, P. Marin - Carabaş, Moisescu (84, Coroian), Pigulea, Vasc (68, Liţă) - Niculescu, Albeanu.
Arbitri: Fl. Chivulete - V. Avram, T. Constantinescu (toţi din Bucureşti).
În minutul 24, Lupu (R) a ratat un penalty.
Cartonaşe roşii: Bolohan - Pigulea.
La tineret rezerve: 0-2

FORESTA - FCM BACĂU 0-0

Stadion "Areni" Suceava, spectatori: 7.000.
Meci disputat sâmbătă la ora oficială a etapei (15).
FORESTA: Bontea - Şchiopu, Bălan, O. Ciobanu, Minescu - Ene, Ilieş, Szekely, Maftei (80, Grosu) - Cioloca (75, Baicu), Guriţă (66, Gheorghe).
BACĂU: Bogdan - Condurache, Popovici, Ardeleanu, Fl. Ganea - Munteanu, Pavel (63, Zlati), Petcu (60, Manta), Căpuşă - Scânteie, Serea (79, Uţe).
Arbitri: A. Huzu (Sibiu) - A. Iordănescu (Bucureşti), S. Boca (Iaşi).
La tineret rezerve: 1-3

PETROLUL - "U" CLUJ 2-1 (2-1)

Au marcat: O. Grigore (33 - penalty), Cr. Zmoleanu (40) - Ad. Falub (39).
Stadion "Petrolul", spectatori: 2.000.
PETROLUL: Preda - Crăciun, O. Grigore, Bălăceanu, Negoiţă - Mihalache, Zmoleanu, Baştină, Măldărăşanu (89, Todoran) - Toader, Frunză (77, Constantin).
CLUJ: Mare - Şandru, Pojar, Jula, Falub, Marcă - M. Popescu (80, I. Lazăr), Cioloboc, Minteoan - Predatu (78, L. Mihai), Oncică.
Arbitri: I. Negoiţă (Brăila) - N. Grigorescu (Timişoara), N. Sterea (Bucureşti).
La tineret rezerve: 5-0

DINAMO - OŢELUL 2-0 (1-0)

Au marcat: D. Rednic (6), C. Contra (64).
Stadion "Dinamo", spectatori: 8.000.
Meci disputat duminică de la ora 15.
DINAMO: Prunea - Contra, Bodea, Cotora - Fl. Petre (78, Grozavu), Tararache, Chiriţă, Hâldan, Florea (87, Tâlvan) - D. Rednic (89, M. Ivan), Mihalcea.
OŢELUL: Arcanu - Bosânceanu (68, Arhire), G. Ion (78, Alexa), Haraga, Brătianu II, Tofan - Maleş, V. Ştefan, Tănase - State, V. Ion (73, Stanciu).
Arbitri: S. Corpodean (Ocna Mureş) - P. Abrudan (Cluj), I. Constantinescu (Craiova).
tineret rezerve: 0-2

cu sufletul la Timişoara

ROBERT COSMOC

Puiu Cosmoc şi Tavi Foale, clişeu pentru apusele vremuri de la CSMR şi Poli! O, tempora!

"Am vrut să vin la CFR, dar a supralicitat Corvinul!"

REP.: **Nea Puiu, întortocheate sunt căile... fotbalului. V-a fost dat să reveniţi la Timişoara, în liga a III-a, ca antrenor al... Aleşdului! Ce sentimente vă încearcă?**

R.C.: Cu sentimentul că la Timişoara am condus, cândva, o echipă bună. Dar şi regretul că n-am reuşit atunci să-mi duc obiectivul până la capăt. S-au schimbat conducătorii la Poli atunci! Pe vremea aia fotbalul îl conduceau... prim secretarii de partid. Şi eu am prins schimbarea lui Pacoste, care a iubit fotbalul, cu Matei, pe care nu l-a interesat! Această schimbare a influenţat negativ fotbalul timişorean. În plus, conducătorii de atunci s-au băgat în acel regretabil "aranjament" cu Oradea, care ne-a costat retrogradarea! Din păcate atunci s-a implicat şi Tavi Foale deşi eu i-am spus: ***"Nu te băga la Oradea, am fost antrenor acolo! Acolo e Romică Paşcu!"***

REP.: **Ce vă leagă de nea Tavi, că el, de fiecare dată când vine la noi în redacţie ne povesteşte de prietenia lui de o viaţă cu Puiu Cosmoc?**

R.C.: Am colaborat foarte bine la Poli! Şi rezultatele ne-au ajutat! Am prins o generaţie de excepţie la Poli... cu un Giuchici care a transmis în teren exact ideile mele despre joc şi cu un Vlătănescu laborios! Cu o serie de tineri, Rotariu, Sabou, Pascu, deosebit de talentaţi. Numai că ăla de la CJEFS, cum îl cheamă?

REP.: **Buşe.**

R.C.: Aşa, Buşe! A făcut un memoriu la federaţie după acel meci de pomină de la Piteşti, când am condus cu 3-0 şi am pierdut cu 4-3, furaţi ca în codru! Acel memoriu a făcut să fie suspendat FC Argeş, să fie dat afară Halagian...

REP.: **Dar a fost ca şi când aţi "făcut împotriva vântului"!**

R.C.: Sigur! Şi atunci toţi s-au repezit pe noi!

REP.: **Aţi lucrat cu Tavi Foale şi la Reşiţa...**

R.C.: Da, a fost o perioadă frumoasă, dar Reşiţa nu era într-o perioadă propice promovării...

REP.: **Apropo, ce părere aveţi despre evoluţia de excepţie a Reşiţei în acest campionat?**

R.C.: Totul se explică prin valoarea jucătorilor de acolo! Reşiţa a fost mereu un oraş propice pentru tinerele talente. La Reşiţa atât se şi ştie, fotbal şi box. Alte sporturi, cum e înotul, spun eu că sunt întâmplătoare şi se datorează doar unor oameni entuziaşti...

REP.: **Sunteţi oltean, din Craiova. Cum se întâmplă că mai mult de jumătate din carieră aţi petrecut-o în Banat şi Ardeal?**

R.C.: Poate conjunctura, poate că am dat în această zonă de oameni deosebiţi care au ars pentru fotbal. Oamenii de aici sunt mai cinstiţi, mai conştiincioşi..

REP.: **De ce a decăzut, atunci, în aşa hal fotbalul din această parte a ţării?**

R.C.: Cred că oamenii nu se implică datorită legislaţiei.

REP.: **Dar în Moldova?**

R.C.: Acolo e dorinţă, pentru că n-au avut fotbal. E ceva nou, care prinde. Sechelariu îşi face reclamă, Huţu la fel!

REP.: **Acum vreo trei ani era cât pe ce să veniţi la CFR Timişoara! V-a chemat Simcelescu, dar n-aţi venit...**

R.C.: A supralicitat Corvinul!

REP.: **Care-i cea mai nostimă amintire a dvs. despre Poli?**

R.C.: Când am venit eu la Poli, echipa era dezbinată în trei grupuleţe de pe vremea lui Liţă Dumitru. După meciul acela de tristă amintire cu FC Argeş, întorcându-ne acasă, ne-a prins o ceaţă înainte de Craiova de nu se putea circula. Automobilele de pe şosea trăseseră toate pe margine. Atunci băieţii s-au dezechipat şi au alergat câte doi în faţa autocarului! Câte 12 minute ca la "Testul Cooper"! Vlătănescu, cel puţin, a alergat mai mult ca la meci! În spatele nostru s-a format un şir de maşini mici! Pe la Işalniţa ceaţa s-a risipit... La tata lui Nae Trăistaru - fie iertat - la Severin, băieţii au dat de nişte vin negru de Corcova. M-au întrebat dacă pot să bea! Le-am spus că pot doar dacă cântă! Şi au cântat! Apoi a venit logodna lui Rotariu unde am fost toţi şi... uite aşa am devenit o echipă! Vorba aia, am ieşit din ceaţă şi la propriu şi la figurat!

DUKI POPOVICI

FC ARGEŞ - JIUL 1-0 (0-0)

A marcat: M. Drăguş (89).
Stadion "Trivale", spectatori: 2.000.
ARGEŞ: Vintilă - Gâlmencea, C. Cristescu, V. Popa (90, Diţă), Săndoi, Bălaşa - Negru (60, Drăguş), Schumacher (46, Năstase), Crivac - Bârdeş, Mutu.
JIUL: Anton - Ştirbulescu, Mititel, Irina, S. Radu - Sedecaru, Călugăriţa, Baicea, Şerban (68, Matincă) - Stancu, Marta (76, Barbu).
Arbitri: C. Ene (Bucureşti) - M. Toader (Constanţa), I. Olah (Sf. Gheorghe).
La tineret rezerve: 4-0

SPORTUL - CEAHLĂUL 0-0

Stadion "Regie", spectatori: 300.
SPORTUL: Lucescu - C. Popa II, Pâcleşan, Cr. Petre (36, Dobre), Pădureţ - Diniţă, Cărbunaru, T. Cristea, Fl. Dumitru - Voica (82, Zanc), Caramarin (75, Caraman).
CEAHLĂUL: Lefter - Atomulesei, Perjă, Gh. Barbu, Şoimaru - Pantazi, M. Ionescu, M. Matei, Botez (70, C. Ilie) - Fl. Axinia, Enache.
Arbitri: I. Danciu (Petroşani) - Gh. Biziniche, Val. Banu (ambii din Ploieşti).
Cartonaşe roşii: C. Popa (60).
La tineret rezerve: 1-1

FARUL - GLORIA 4-2 (1-0)

Au marcat: Fl. Motroc (24), D. Oprea (55), M. Stere (64), A. Stan (66) - I. Oană (49), Gh. Cornea (77).
Stadion "Farul", spectatori: 2.000.
FARUL: Tufişi - Niia, Motroc, Ghişan, Stan - Mitu (46, Stere), Axinciuc, Abăluţă - D. Oprea (72, Aliuţă), B. Oprea.
GLORIA: Câmpeanu - Miszti, Nicolae, G. Cristea, Săsărman - Moga, Dăncuş (78, Ivan), D. Matei, Mif (75, Cornea) - Oană, Rus.
Arbitri: A. Simion (Piteşti) - Al. Rolea (Bucureşti), I. Dumitrică (Craiova)
La tineret rezerve: 1-0

CHINDIA - STEAUA 1-2 (0-1)

Au marcat: M. Antal (84) - Ad. Matei (31), M. Lăcătuş (81).
Stadion "Municipal", spectatori: 3.000.
CHINDIA: Grigore - Becheanu, Bogoi, Nan, Ghergu - C. Dinu (60, M. Alexandru), Ţermure, M. Stoica, Ceauşu - Jilăveanu (71, Toboşaru), Antal.
STEAUA: Ritli - Reghecampf, Matei, Csik, Miu - Răducan (70, Coporan), Militaru, Roşu, C. Munteanu (78, Ciocoiu) - Lăcătuş, Hrib (65, Dănciulescu).
Arbitri: Ad. Porumboiu (Vaslui) - Şt. Poenaru (Botoşani), B. Caţaroş (Călăraşi).
La tineret rezerve: 0-1

FOTBAL vest
editat de
MAGNET
General manager
RICHARD ANDRESS
Str.Paris nr 2A Timişoara
Tel. 056 / 190.656
Fax 056 / 190.128
C.P. 490 O.P. 3 Timişoara
Director onorific MARCEL TOLCEA
Director DUKI POPOVICI
Redactor şef SANDU USUSAN
Director economic LASZLO MOLNAR
Colectivul redactional:
MARIUS BREAZU, OVIDIU PĂCURARIU, PETRU FUCHS, MIHAI COMŞULEA, CORNEL BOCIORT, CĂLIN VEGHEŞ
Redactori editorialişti MIKI JUNEA, OSCAR MANTO
Ideolog RADU SUCIU
Redactori colaboratori:
ŞTEFAN MARTON, GHIŢĂ OCHIŞOR, HORAŢIU OLARIU, FLORIN CĂRĂBAŞ, BRANKO VUIN, CIPRIAN URICAN, OVIDIU OLARIU, RENATO PITTINI, ALIN RADOVAN, MARIUS PANAITE, ALEXANDRU IZVERNARI, CIPRIAN TRANCĂ, BORKO IORGOVAN
Reporteri speciali NELU SERE, HORIA CIULEA
Tehnoredactare: CULTURAL srl
TIPAR WEST TIPO INTERNATIONAL
Timişoara, tel. 123.907

CRAIOVA, ÎNCĂ O TREAPTĂ SPRE... LUMEA BUNĂ?!

Stadion: "Ion Oblemenco"
25.10.'97 ora **15.00**
Spectatori: 9.000
Timp: închis, răcoros
Teren: foarte bun
Arbitri: I. Biro (Mediaş) - I. Mureşan, C. Fecioru (ambii Bucureşti)
Observatori: FRF:Gh. Dumitrescu LPF: S. Iovănescu

UNIV. CRAIOVA 1 1 CSM REŞIŢA

Şuturi la poartă: 23
Şuturi pe poartă: 10
Cornere 9
Ofsaiduri 3

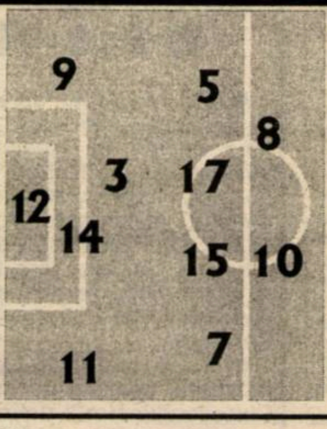

Înlocuiri: 59' Ungur cu Fl. Cârstea (16) **5**; 59' Cristescu cu Crăciunescu (6) **5**; 82' Curt cu Naicu (11);
Marcator: TRICĂ (6)
Cart. galbene: Buia
Cart. roşii: ---

5	Vodă	12	1	Boşca	8
5.5	Curt	3	3	Ciocoi	6
6.5	Trică	5	6	Căprariu	7
6	Buia	7	7	R.Sandu	6.5
5	(cpt) Ungur	8	9	Szijj	6
6	Frăsineanu	9	10	Doană (cpt)	6
6.5	Luţu	10	14	Ibric	6
5	Cristescu	11	17	Chivu	6
5.5	Vancea	14	18	Cl. Balaci	5.5
6	G.Popescu	15	19	Perşa	7
6.5	Suciu	17	21	Mutică	6.5

pe bancă
David (1)
Iordache (2)

pe bancă
(22) Combei
(15) Panescu

Înlocuiri: 73' Perţa cu Ciucur (8) **7**; 83' Balaci cu Bica (20); 90' Szijj cu Dincă (16)
Marcatori: PERŞA (17)
Cart. galbene: R. Sandu, Chivu, Mutică
Cart. roşii: -

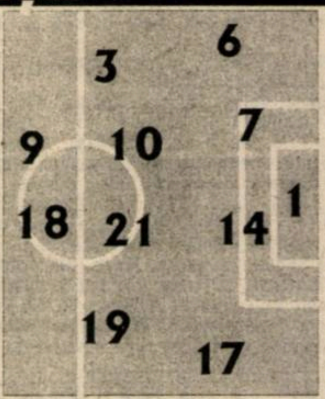

Şuturi la poartă: 4
Şuturi pe poartă: 2
Cornere 3
Ofsaiduri 3

Golurile remizei

În minutul 6 TRICĂ a deschis scorul trimiţând balonul cu capul, sub bară, după o centrare a lui Luţu. Replica a venit în minutul 17 când a egalat PERŞA. După ce l-a răsucit pe Vancea, acesta a trimis sec, în colţul scurt, un şut din marginea careului de 6 metri advers, din unghi.

La tineret

UNIV. CRAIOVA - CSM REŞIŢA 3-2

Golurile reşiţenilor au fost marcate de Zimmer şi Bătrânu. CSMR a prezentat formaţia: Agachi - Dobre, Filip, Fiat, Bădăluţă, Zimmer, Benga, Păuna, Piţurnea, Bătrânu. Bălan. Au mai evoluat Bucur şi Panduru.

Echipa de tineret a Reşiţei s-a deplasat la Craiova cu autobuzul, condus de Ricu, cel care a avut aceeaşi funcţie şi când "cei mari" au pornit spre Craiova pentru meciul cu Electroputere, adică ultimul pas spre promovare. S-a dormit la Strehaia (oraşul lui Pătruică, Vegheriuc, Pigulea, Simcelescu; Cămătaru etc.) şi s-a înnoptat la un cămin unde a fost cazată recent şi Gloria, băieţii tremurând de frig sub nişte pături pentru... cai. Roby Benczik nu s-a culcat, consumând de-a lungul întregii nopţi trei halbe de... cafea şi un litru de zaibăr...

Ne Sdrobiş(i), Reşiţo!

Douăzeci de ani şi un pic i-au trebuit Reşiţei să-şi reediteze cel mai bun rezultat al său obţinut în Bănie. Şi, mai mult decât atât, băieţii lui Sdrobiş au fost aproape de o victorie-minune pe iarba uneia dintre cele mai puternice echipe din ţară. Iar dacă lovitura de cap a lui Claudiu Balaci n-ar fi lovit bara transversală sub ochii unui Vodă "blocat", atunci s-ar fi putut spune fără probleme că rosso-neri şi-au depăşit net adversarul...

De la început însă, gazdele l-au obligat pe Boşca să devină eroul meciului. Presiunea oltenilor, coroborată în câteva rânduri cu stângăciile unei apărări alcătuită într-o formulă originală, a condus la un gol rapid al gazdelor, moment în care Chivu nu era încă acomodat mingicăriile lui Luţu, iar Boşca şi Ibric terminau de organizat colaborarea lor pentru acest meci.

Şocul golului primit nu i-a descumpănit prea tare pe vizitatori şi, la una dintre replicile acestora pe contraatac, Perşa s-a descurcat bine în careul mic, determinându-l pe Vodă să mai revadă încă o dată teoria cu apărarea colţului scurt. Dovedind un apreciabil simţ al umorului, publicul local nu s-a impacientat prea tare, aşteptând ca alb-albaştrii să îndească boabă după boabă în plasa lui Boşca...

Pe fondul unor atacuri tot mai insistente ale craiovenilor, oaspeţii au reuşit să-şi protejeze tot mai bine reduta, eventualele fisuri create de Luţu, Trică sau Suciu fiind betonate de intervenţiile lui Boşca. Pe fondul întăririi defensivei reşiţene, forţa şi luciditatea atacurilor oltene au scăzut, astfel încât, unul câte unul s-au "stins" Ungur, Fl. Cârstea, Suciu, Trica şi Luţu, cel din urmă având scuza refacerii incomplete după accidentare, aşa că "Ştiinţa" a trebuit să se mulţumească doar cu 1-1, confirmând astfel temerile exprimate în mediile locale de conducerile tehnică şi administrativă ale clubului Universitatea.

Reşiţa a reuşit să speculeze, de altfel, foarte bine şi momentul revoluţionar prin care trece fotbalul craiovean, vidul de putere creat prin eliminarea dictaturii fraţilor Păunescu fiind rapid umplut de o asociere care reduce tot mai mult faţa universitară a echipei. Până la urmă, soluţiile găsite au afectat o trupă în care joacă unii care vor să se afirme, dar şi oameni care vor să plece - Cristescu şi G. Popescu...

Toate acestea nu scad însă cu nimic meritele Reşiţei: dorinţa de luptă şi ambiţia dovedite sugerează încă o dată, dacă mai era nevoie, că poţi fi tare în fotbalul mare chiar dacă toţi te văd drept o buturugă mică. Urmează Rapidul!

CĂLIN VEGHEŞ

CE SPUN ANTRENORII

Nicolae Zamfir (antrenor Universitatea): **"Am început bine meciul şi credeam că vom termina la fel de bine. Din păcate, am primit un gol stupid, care a afectat jocul echipei mele, una fără prea mare experienţă în prima ligă. Echipa reşiţeană mi s-a părut a fi pe calapodul antrenorului ei: harnică, ambiţioasă şi cu foame de rezultat".**

Ioan Sdrobiş (antrenor CSM): **"În primul rând, eu am recunoscut întotdeauna că în fotbal rezultatele contează, chiar dacă ele sunt obţinute într-un mod sau altul. Am pregătit meciul în raport cu ceea ce avem noi: jucători tineri, zvăpăiaţi, care nu au valoarea unui Gabi Popescu să zicem, dar care au luptat şi, mai mult, puteau învinge la bara lui Claudiu Balaci".**

CLASAMENT

Echipa	TOTAL						penalty				ACASA					AFARA					Adevar	Galb	Rosii	Media spect
							in fav.		impotriva															
							Total	Marc	Total	Marc														
1 OTELUL	13	10	1	2	30-6	31	2	2	1	1	6	6	0	0	21-1	7	4	1	2	9-5	+13	40	0	7916
2 STEAUA	12	9	2	1	30-14	29	1	1	2	0	6	4	1	1	16-9	6	5	1	0	14-5	+11	33	2	9665
3 RAPID	13	9	2	2	23-9	29	3	2	2	2	7	5	1	1	13-4	6	4	1	1	10-5	+8	30	2	8427
4 FC ARGEŞ	13	8	2	3	19-14	26	2	2	3	2	7	5	1	1	7-3	6	3	1	2	12-11	+5	38	3	8141
5 NAŢIONAL	12	8	1	3	17-10	25	4	2	2	1	6	5	0	1	12-6	6	3	1	2	5-4	+7	24	1	2832
6 DINAMO	13	8	0	5	28-20	24	6	5	5	4	7	5	0	2	18-12	6	3	0	3	10-8	+3	27	6	6641
7 CSM REŞIŢA	13	7	2	4	19-17	23	2	1	2	1	6	6	0	0	13-2	7	1	2	4	6-15	+5	22	1	11332
8 CRAIOVA	12	6	2	4	28-16	20	5	4	5	4	6	4	1	1	15-5	6	2	1	3	13-11	+2	25	1	8415
9 PETROLUL	13	5	1	7	18-18	16	2	2	2	2	7	5	1	1	16-8	6	0	0	6	2-10	-5	25	2	5570
10 CEAHLĂUL	12	4	3	5	12-10	15	2	1	1	1	5	3	1	1	9-3	7	1	2	4	3-7	0	12	1	5000
11 GLORIA B-ŢA	13	4	3	6	22-25	15	7	7	1	1	6	3	1	2	11-10	7	1	2	4	11-15	-3	21	0	3833
12 FARUL	13	4	3	6	14-22	15	3	3	4	3	7	4	2	1	9-5	6	0	1	5	5-17	-6	25	1	3356
13 SPORTUL ST.	13	4	2	7	17-18	14	1	1	4	3	7	4	1	2	13-5	6	0	1	5	4-13	-7	38	6	1613
14 FORESTA	13	3	4	6	8-14	13	2	2	0	0	7	3	3	1	7-4	6	0	1	5	1-10	-8	22	0	9070
15 U CLUJ	13	2	4	7	10-16	10	3	1	2	2	6	1	3	2	6-5	7	1	1	5	4-11	-8	30	2	4415
16 FCM BACĂU	13	1	6	6	7-15	9	2	1	2	1	6	1	3	2	3-4	7	0	3	4	4-11	-9	29	2	6832
17 DÂMBOVIŢA	13	1	4	8	11-31	7	1	1	5	5	7	1	2	4	6-13	6	0	2	4	5-18	-14	34	3	5213
18 JIUL	13	1	0	12	10-48	3	0	0	5	5	6	1	0	5	8-21	7	0	0	7	2-27	-15	21	2	5082

Sdrobiş şi Ciucur

După ieşirea din meciul cu Foresta, Vali Ciucur a luat loc pe banca de rezerve la Craiova, intrând în ultimul sfert de oră pe teren. Apropo de această situaţie, antrenorul a spus: ***"Dacă aş fi jucat cu Ciucur de la început, poate am fi avut mai multă consistenţă în atac, dar i-am dat o mică lecţie, ca să ştie că el trebuie să stea acolo... Eu nu sunt un antrenor ranchiunos şi pătimaş în ceea ce priveşte jucătorii. Dar o mică lecţie şi o corectură morală trebuia să i se dea. Şi i-a prins bine..."*** La sfârşitul partidei, Sdrobiş s-a îmbrăţişat pe rând cu toţi jucătorii săi, ceremonia durând câteva secunde în plus atunci când a ajuns la... Ciucur.

De altfel, delegaţia reşiţeană a fost felicitată de preşedintele oltean Ioan Crăciunescu, care le-a dorit succes şi în continuare!

Boşca, eroul meciului

Din nou Vali Boşca a fost eroul meciului. De când a plecat de la echipă Gheorghe Popa, concurentul său pe post, Vali apără senzaţional (vezi meciurile de la Piatra Neamţ, Bacău, sau cu FC Naţional). Totuşi antrenorul Sdrobiş nu iartă nici o abatere de la pregătiri şi, în momentul în care i-a găsit o hibă lui Boşca l-a atenţionat: ***"Vali, ai grijă că te dau la Muncitorul!"***, portarul CSMR-ului revenind rapid la "linia de plutire", de la care, totuşi, nu se abătuse prea mult.

Reşiţenii şi mureşenii

La faza premergătoare golului oltenilor, asistentul I. Mureşan n-a semnalizat un ofsaid la Luţu. Faptul n-ar fi atât de grav, dacă avem în vedere ocaziile ratate de ambele părţi. Numai că la acest meci l-am întâlnit în tribună pe M. Mureşan, asistentul care a dezavantajat echipa reşiţeană la Constanţa, anulând un gol perfect valabil înscris de Doană. Concluzia?. CSMR să recuze toţi arbitrii cu numele Mureşan!

O săptămână agitată...

În săptămâna premergătoare meciului de la Craiova, clubul CSM a trecut prin destule frământări legate de antrenorul Sdrobiş. Imediat după meciul cu Foresta, după aproape 3 săptămâni de "carceră" impusă de antrenor, atât el cât şi jucătorii au luat un relache de două zile, urmând ca primul antrenament să fie programat marţi dimineaţa. Dar datorită faptului că la plecarea sa spre Suceava, antrenorul Sdrobiş şi-a luat cu el toate lucrurile din camera 317 a hotelului Semenic, lumea a început să clevetească în sensul că "Părintele", supărat că nu i-a fost onorat contractul, nu s-ar mai întoarce. Zvonurile s-au dovedit demne de luat în seamă şi luni s-a pus în mişcare întreg eşafodajul politico-economico-cultural-sportiv pentru ca Sdrobiş să fie adus înapoi. Firul telefonic Reşiţa-Suceava folosit de prefect, primar, etc. s-a înroşit. Era cât pe ce ca la Suceava să fie trimis un echipaj, format din mai mulţi oameni cu influenţă din Reşiţa pentru a-l convinge pe Sdrobiş să se întoarcă. N-a fost necesar, pentru că Sdrobiş a revenit la echipa la care spunea că trăieşte poate unele dintre cele mai frumoase momente ale carierei sale de antrenor. Şi pentru că tot suntem la "Părinte" să-i dăm cuvântul pentru o constatare de lângă teren: **"Liniştea mi-o găsesc atunci când scriu. Mă reîntâlnesc cu locurile văzute zi cu zi, cu echipele pe unde am antrenat. Cred că nu e rău că atunci când mă odihnesc să aştern pe hârtie nişte amintiri."**

Guardia rosso-nera şi-a sărbătorit favoriţii

Aproape 200 de suporteri reşiţeni s-au deplasat la Craiova cu 5 autobuze (15.000 lei "de căciulă"...) şi au fost aşezaţi la stadion într-un ţarc special păzit de un număr important de poliţişti. Până la urmă n-a fost nevoie de nici o pază, pentru că galeria şi-a încurajat sportiv favoriţii, depăşind net ca spectacol modesta adunare a suporterilor locali. La întoarcere, "Guardia" a blocat şoseaua la Strehaia (!), în dreptul benzinăriei Gaspar Oil. Acţiune de altfel ilegală (la fel ca şi astă-vară, după jocul cu Electro) care a fost aplicată doar autobuzelor echipelor de seniori şi de tineret ale CSMR-ului, ai căror componenţi au trebuit să coboare pentru a fi... felicitaţi!

LUPUL ŞUNDA MÂNCAT DE "MIELU" VOICA

UNIREA DEJ - POLI TIMIŞOARA 2-1 (1-0)

Stadion "Unirea", teren bun, timp frumos dar rece, spectatori 1.000
Arbitri: V. Anghelini (Galaţi) - S. Ioan (Galaţi), C. Stărică (Iaşi)
Observator: Victor Ciocan (Bistriţa)
Cartonaşe galbene: Voica, Tămaş - Velcea, Bota.
UNIREA: Rus 5 - Sălăjan 6,5 - Dosan 6, Brici 7, Voica 7,5 - Halostă 6,5, Corujan 7, S. Pop 6,5 (88, Fărcaş), Tămaş 5,5 (67, China 6) - Pârvu 5 (72, Cremeniţchi 5,5), Şuvăgău (cpt.) 5,5.
Antrenor: Ioan Tătăran. Pe bancă: Botiş, Danciu.
POLI: Frunză 5,5 (83, Urai) - Bealcu 6 - Stoican 5 (81, Stratulat), Ivan 5,5, Brehui 6 - Ayeni 6, Velcea (cpt.) 6,Vlaicu 6 (37, Gherman 6), Călin 6 - Bota 5,5, G. Radu 5,5.
Antrenor: Aurel Şunda. Pe bancă: Mada, Moroşanu.
Au marcat: VOICA (min. 37) care a reluat în poartă, în urma unei lovituri de colţ executată de S. Pop; VOICA (min. 82) care a trimis pe lângă Frunză ieşit în întâmpinare, după o pasă al lui Corujan; GHERMAN (min. 86) care a strecurat balonul pe sub Rus, după o deschidere a lui Călin.

PUNCTE AFARĂ DOAR LA ULTIMELE CLASATE...

După victoria de miercuri de la Cluj, se părea că alb-violeţii vor avea mai mare încredere în meciurile desfăşurate în deplasare, în care au învins doar de două ori în cele 6 jocuri de până acum. Aceste victorii, importante şi ele, au fost obţinute în faţa ultimelor clasate, UTA şi CFR Cluj, aceasta din urmă nemaicâştigând vreun joc de la 6 septembrie (2-1 cu Inter Sibiu), dată la care Poli a învins la Arad cu 3-1. În partida de la Dej, lipsa celor 2 suspendaţi, Kovacs şi Stoicov, nu s-a simţit în jocul timişorenilor, înlocuitorii lor, Ayeni şi Brehui, evoluând destul de bine. Problema lui Poli în continuare rămâne lipsa atacanţilor de valoare, postul lui G. Radu fiind oricare altul în afară de vârf. Primul gol al dejenilor a fost norocos. mingea căzându-i pe picior lui Voica şi intrând în poartă, iar la al doilea, pe contraatac, Voica l-a depăşit în viteză pe Stratulat, abia intrat pe teren, şi a înscris pe lângă Frunză ieşit în întâmpinare. Poli a avut destule ocazii de gol pentru o echipă aflată în deplasare, în prima parte şuturile bune ale lui Vlaicu şi Velcea au fost respinse în corner, dar cea mai mare situaţie a avut-o Stoican, care n-a ajuns centrarea lui Bota. În partea a doua, Călin, din lovitură liberă, a trimis puţin peste, după ce în prealabil Velcea a fost faultat la 20 metri de poarta apărată de Rus, iar Brehui în ultimele minute a ratat de puţin egalarea, care era totuşi meritată după raportul de ocazii. Ocaziile de gol ale lui Poli le-au avut însă mijlocaşii, atacanţii fiind ca şi inexistenţi. Bun jocul lui Brehui pe partea stângă a defensivei timişorene. iar Gherman s-a aflat la primul său gol pentru Poli într-un meci oficial.

CIPRIAN TRANCĂ

la cald... la cald... la cald... la cald..

IOAN TĂTĂRAN: "A fost un joc cu o mobilitate exemplară a echipei mele. Am câştigat meciul de azi tactic. Am câştigat toate jocurile acasă, dar când jucăm în deplasare, toată lumea îşi ia măsuri pentru că Dejul este totuşi o echipă bună. Neşansa ne-a făcut să nu luăm 7-8 puncte din deplasare. În perioada de transferări, sperăm să-l putem rezolva pe portarul Unchiaş, de la Gaz Metan, care şi-a manifestat dorinţa de a juca la noi."

AUREL ŞUNDA: "Consider că rezultatul ne dezavantajează, prin jocul pe care l-am prestat cred că un rezultat de egalitate ar fi fost normal. Sperăm să transferăm unul sau două vârfuri de atac, dar să vedem şi potenţialul clubului. Şi astăzi şi la Cluj, echipa s-a exprimat bine în teren, circulaţia balonului a corespuns în multe momente, am avut multe ocazii pentru o echipă aflată în deplasare, dar din păcate nu le-am putut fructifica. Absenţele de astăzi n-au contat decât într-o mică măsură, înlocuitorii titularilor au reuşit săşi facă datoria cu brio."

DUPĂ ŞASE ANI, O NOUĂ DUBLĂ PENTRU VOICA !

În sezonul 1991-92, **Eugen Voica** îmbrăca tricoul lui Poli. Cel care este poreclit "Mielu" freca, însă, mai mult tuşa. A venit însă şi ziua de 8 decembrie '91, când alb-violeţii întâlneau pe teren propriu pe FC Braşov. În minutul 82, **Florin Bătrânu** s-a accidentat grav, părăsind gazonul. A intrat rezerva de lux **Voica**. În ultimele două minute, acesta a izbutit o dublă, aducând victoria Politehnicii. Sâmbătă, "Mielu" n-a ţinut cont timp de 90 de minute că evoluează împotriva fostei sale echipe, înscriind ambele goluri ale Unirii Dej, fiind totodată şi cel mai bun om de pe teren. Iată, ce ne-a declarat după ultimul fluier al arbitrului: **"Partida cu Poli se anunţa dificilă pentru noi, deoarece dacă pierdeam, intram la minus în clasamentul adevărului. Timişorenii au jucat foarte bine, demonstrând că formează o echipă tehnică. Referitor la statutul meu pot să vă spun că mă aflu sub contract cu Dejul până la 3 noiembrie, dar vreau să rămân aici până-n vară. M-aş întoarce cu plăcere la Timişoara, dar sunt profesor la Bistriţa şi dacă plec, îmi pierd postul."**

PENTRU CONFORMITATE...

C.F.R. CLUJ - POLI TIMIŞOARA 0-1 (0-1)

Stadion: CFR, teren bun, timp rece, spectatori 800.
Arbitri: V. Ioniţă - A. Vidan, I. Olteanu (toţi din Bucureşti)
Observator: Romeo Stâncan (Bucureşti)
Cartonaşe galbene: Velţan, Morar - Ivan, Stoicov, Kovacs.
CFR Cârlan 5,5 - Găvruş 5,5 - Morar 4 (46, Matiş 6), Velţan (cpt.) 5,5, Sabău 5, Şimon 6 - Baci 5, Benke 5, Sime 5,5 - Iepure 5, Turcu 5 (70, Sălăjan 5).
Antrenor: Vasile Dobrău. Pe bancă: Ciucur, Marian, M. Rus.
POLI Frunză 5 - Bealcu 6.5 - Stoican 6.5 (72, Ayeni 6), Ivan 6, Stoicov 6,5 - Kovacs 5,5, Velcea (cpt.) 5,5, Călin 6, Vlaicu 6 (81, Gherman) - Bota 7 (87, Mada), G. Radu 6.
Antrenori: Aurel Şunda. Pe bancă: Urai, Brehui.
A marcat: STOICAN (min. 4), din penalty, după ce Vlaicu a fost agăţat în careu de Velţan.

ESCAPADA ARDELEANĂ A ALB-VIOLEŢILOR

● Poli a plecat spre Cluj marţi dimineaţa, fiind cazată la hotelul din parcul Iuliu Haţeganu, locul de cantonament al divizionarei A, "U" Cluj. Deplasarea spre Dej s-a făcut vineri la prânz, timişorenii fiind găzduiţi la hotelul Someşul.

● Cu 3 ore înaintea începerii meciului de la Cluj, conducătorul delegaţiei studenţilor, **Adrian Manea**, nu ştia unde se află stadionul CFR, spunând: **"Terenul e pe aici pe undeva, prin centru!"**

● În minutul 82 al jocului de la Cluj, **Roberto Ivan** a fost lovit neintenţionat de Iepure, arbitrul întâlnirii solicitând intervenţia brancardierilor. Unul din ei a scăpat targa pe care s-a aşezat Ivan, spre amuzamentul celor prezenţi în tribune.

● Portarul titular al Unirii Dej, **Fekete** (ex-Gloria Reşiţa), este accidentat până la finele turului. În aceste condiţii s-a apelat la tânărul **Paul Rus**, cam necopt pentru nivelul diviziei B. Gazdele nu au avut portar de rezervă, în caz de forţă majoră cel care ar fi apărat buturile ardelenilor era ex-Polistul **Cristian China!**

● După retrogradarea lui Poli, interesul celor de la Commando Viola faţă de echipă a scăzut. Astfel, la partida de la Cluj a fost prezent un singur fan timişorean (!), şi acesta aflându-se cu treabă în oraşul de sub Feleac, iar la întâlnirea de la Dej, studenţii au fost încurajaţi de 3 suporteri!!!

● Înaintea confruntării Unirea - Poli, crainicul stadionului a făcut o frumoasă prezentare oaspeţilor, pomenind până şi de performanţa eliminării lui Celtic Glasgow, aducând, totodată, un omagiu regretatului **Dan Păltinişanu**.

● Elevii lui **Ioan Tătăran** au pus osul la fiecare minge, încleştarea din teren lăsând urme în tabăra bănăţenilor. **Vlaicu** a părăsit gazonul accidentat, în minutul 37, având o uşoară contuzie. **Călin Frunză** s-a lovit la genunchi la faza în care **Voica** a marcat golul doi, iar la finele meciului **Bealcu** şchiopăta vizibil.

● După succesul de la Cluj, **Kovacs** şi **Stoicov**, suspendaţi pentru cartonaşele roşii văzute în jocul cu Gaz Metan, s-au întors la Timişoara, sosind în schimb pentru partida cu Unirea Dej nigerianul **Ibrahim**. Acesta a fost adus, conform spuselor vicepreşedintelui **Stelian Anghel**, **"pentu a intra în febra meciurilor tari!"** Numai că Ibrahim n-a intrat în primii 16. stând în tribună, la soare, dând autografe copiilor care l-au înconjurat!

PRUDENŢA NU E ÎNTOTDEAUNA O MAMĂ A ÎNŢELEPCIUNII

Din şi dedesubt tribună

● Este o plăcută surpriză ochiului tot ce s-a realizat în ultimul timp la Baia Mare, în special dotarea vestiarelor. De exemplu, uşa care duce spre spaţiul celor două cabine este dotată cu... celulă fotoelectrică!

● Partida de sâmbătă a fost urmărită de o armată de jurnalişti, preponderenţi fiind cei locali. La Baia Mare apar trei cotidiene şi două săptămânale care au avut trimişi speciali în "Dealul Florilor". O notă de culoare a fost prezenţa reporterului televiziunii locale "Galaxia", care transmitea partida prin... celular! Ce contează că a stâlcit şi numele jucătorilor echipei locale?!

● Înaintea primului fluier, secundul UTA-ei, Sandu Gaica şi vârful gazdelor, Adrian Săvoiu, foşti coechipieri la FC Braşov s-au îmbrăţişat îndelung. Culmea e că fostul arădean Dan Mănăilă n-a fost băgat în seamă de nimeni din anturajul "Bătrânei Doamne:! Deh, omu' lui Coraş...

● Cu puţine minute înaintea încheierii partidei, juniorul arădean Oprean a fost pregătit să intre în teren. N-a mai apucat să o facă, arbitrul Dorobanţu fluierând sfârşitul meciului. Să nu fi funcţionat bine cronometrul lui Birău, sau să nu i se fi dat atenţie tânărului fotbalist? Simplă întrebare! Întrebarea mai complicată e cu câtă încredere priveşte spre viitor, acum, Oprean?

CLASAMENT

Echipa	TOTAL						ACASĂ					DEPLASARE					Adevăr
1 MOTRU	12	8	1	3	22-15	25	6	6	0	0	15-7	6	2	1	3	7-8	+7
2 GAZ METAN	12	8	0	4	18-11	24	6	6	0	0	13-1	6	2	0	4	5-10	+6
3 ASA TG.M.	12	7	2	3	19-12	23	6	6	0	0	13-1	6	1	2	3	6-11	+5
4 DACIA	12	7	1	4	20-16	22	6	6	0	0	16-7	6	1	1	4	4-9	+4
5 SATU MARE	12	7	1	4	19-16	22	6	6	0	0	13-5	6	1	1	4	6-11	+4
6 FC MARAM.	12	6	2	4	21-18	20	6	5	0	1	13-6	6	1	2	3	8-12	+2
7 UNIREA DEJ	12	6	1	5	19-17	19	6	6	0	0	15-5	6	0	1	5	4-12	+1
8 POLI	12	6	0	6	17-14	18	6	4	0	2	12-6	6	2	0	4	5-8	0
9 ALBA IULIA	12	6	0	6	16-15	18	6	5	0	1	11-2	6	1	0	5	5-13	0
10 ELECTRO	12	5	1	6	17-15	16	6	4	1	1	13-6	6	1	0	5	4-9	-2
11 CORVINUL	12	5	1	6	12-12	16	6	5	1	0	11-3	6	0	0	6	1-9	-2
12 INTER SIBIU	12	5	1	6	14-15	16	6	5	1	0	10-2	6	0	0	6	4-13	-2
13 ARO	12	4	3	5	13-13	15	6	3	2	1	6-3	6	1	1	4	7-10	-3
14 GLORIA	12	5	0	7	16-21	15	6	5	0	1	7-3	6	0	0	6	9-18	-3
15 UMT	12	4	2	6	17-23	14	6	4	2	0	14-5	6	0	0	6	3-18	-4
16 VEGA DEVA	12	3	3	6	16-22	12	6	3	2	1	12-9	6	0	1	5	4-13	-6
17 CFR CLUJ	12	3	1	8	9-19	10	6	3	0	3	6-7	6	0	1	5	3-12	-8
18 UTA	12	2	2	8	12-23	8	6	2	2	2	9-10	6	0	0	6	3-13	-10

la cald.. la cald..

GHEORGHE STAICU:

"A fost un joc în care ne-am propus să facem multe, dar nu am reuşit ce ne-am dorit. Echipa mea a câştigat, chiar dacă ne-am jucat cu ocaziile. Suntem pe un drum bun şi sper să formez o echipă care pe viitor să fie capabilă să atace promovarea."

GAVRILĂ BIRĂU:

"Înainte de meci ne-am pus mari speranţe în a nu pierde jocul. N-am reuşit, deoarece am întâlnit o echipă bună, cu jucători valoroşi. Victoria lor este pe deplin meritată. În repriza a doua am echilibrat jocul, dar a fost insuficient pentru a remonta diferenţa de două goluri."

JUCATORUL MECIULUI

Ciprian Danciu

"A fost un joc greu, aşa cum sunt în general cele de pe teren propriu. Am jucat crispaţi. Scorul reflectă în mare măsură realitatea din teren."

FC BAIA MARE - UTA 2-0 (2-0)

Stadion "Dealul Florilor", teren foarte bun, timp însorit dar rece, spectatori 1500
Arbitri: M. Dorobanţu (Rm Sărat) - M. Bendean (Braşov), C. Pantèa (Oradea)
Observator: Octavian Ştreng (Oradea)
Cartonaşe galbene: Bumb, Şomcherechi - Mogoşanu
FC Baia Mare: Gâta 6 - Kemenes 6 - Bumb (cpt.) 6, Jeler 6 - Mureşan 5,5 (46, Somcherechi 5,5), Mănăilă 7, Danciu 7,5, Roman 6, Mândrilă 6 - Săvoiu 5,5 (72, G. Pop), Ghindă 6.
Antrenor: Gheorghe Staicu. Pe bancă: Szolomayer, Mic, Moghioroş.
UTA: Grozav 6,5 - Mogoşanu 6 - Lingurar 6, Botiş 5, Volocaru 6, Panin 6 - Turcan 5,5 (60, Baciu 6), Todea 5, Bogojel 6, Ciubăncan 6 (81, Roşca) - Plisca (cpt.) 6.
Antrenor: Gavrilă Birău. Pe bancă: Irimia, Oprean.
Au marcat: DANCIU (min. 12), cu un şut de la 20 m pe jos, în urma unei pase a lui Mănăilă, care a executat o lovitură liberă; GHINDĂ (23) după o acţiune personală în care a driblat trei adversari şi pe portarul Grozav, înscriind în poarta goală.

De cine se sperie U.T.A.?

Intenţiile celor două echipe s-au putut lesne observa de la începutul partidei. În timp ce băimărenii au ocupat poziţii după aşezarea 1-2-5-2, arădenii s-au betonat în defensivă într-o schemă 1-4-4-1, lăsându-l în atac izolat pe Plisca, care a încercat câte ceva de unul singur, dar a fost surprins de cele mai multe ori în ofsaid. De aici a rezultat dominarea accentuată a băimărenilor, mai ales în prima repriză, când şi-au sufocat adversarul prin frecvente atacuri bine susţinute de mijlocaşii Danciu şi Mănăilă. UTA nu a reuşit să pericliteze poarta maramureşenilor, rezumându-se la o apărare aglomerată, uneori Todea şi Bogoşel jucând lângă stoperi. După pauză, când antrenorul Birău şi-a dat seama că o asemenea tactică este falimentară, l-a împins în faţă pe Turcan, echipa ocupând oricum poziţii avansate. Arădenii au echilibrat jocul, s-au apropiat mai des de poarta adversă, Ciubăncan fiind chiar aproape de gol. Băimărenii şi-au creat trei mari ocazii de gol, de fiecare dată Grozav intervenind spectaculos şi eficace. Echipa gazdă nu a realizat unul dintre jocurile bune din acest campionat, dar şi-a atins scopul propus, acela de a-şi adjudeca victoria, în timp ce arădenii îşi văd încă o dată speranţele năruite.

OVIDIU PĂCURARIU

REDUCERE EXCEPŢIONALĂ LA TELEVIZOARELE
GOLDSTAR
la magazinele MAGNET
● Str. V.V. Delamarina nr. 1
● Str. Alba Iulia nr. 5
● Str. Ungureanu nr. 11
(vizavi de Parcul Botanic)

LA DEVA, UN (ALT)MAYER

VEGA DEVA - GLORIA REŞIŢA 4-3 (2-1)

Stadion "Cetate", teren bun, timp însorit dar friguros, spectatori 700.
Arbitri: Sorin Altmayer (Timişoara) - Ioan Mureşan (Timişoara), Alexandru Drogeanu (Brăila).
Observator: Alexandru Paşcanu (Cugir).
Cartonaşe galbene: Stan, Tănase, Grosu - Decuseară, Costescu, Laczko, Beloia.
VEGA DEVA: Ciubotariu 5 - Tănase 4 - Stan 4 (50, Luca 5), Grosu 5, Naniu 6,5 - Popa 6, Răducănescu 5, Vuia 5 (85, Chiliman) - Danciu 5, Rădos 4, Stoian 5.
Antrenor: Gheorghe Turlea. Pe bancă: Rahoveanu, Chircău, Voinea.
GLORIA REŞIŢA: Fl. Ianu 4 - Costescu 5 - Tuluc 5 (71, Ciucur 5), D. Radu 5, Mitar 5, Decuseară 6, Laczko 5 (88, Stănescu), Chiş 6, Bichir 5 - Beloia 5, P. Dumitru 4.
Antrenor: Carol Oţil. Pe bancă: Toader, Copoceanu, Ababi.
Au marcat: NANIU (min. 19) cu un şut de la cca. 25 m lateral stânga, în colţul scurt al porţii reşiţene; STOIAN (min. 37), cu un şut la vinclu, în colţul scurt, după ce a interceptat mingea respinsă de Mitar la şutul lui Răducănescu; DECUSEARĂ (min. 41), din penalty, acordat în urma unui fault comis asupra lui Bichir de Tănase; D. RADU (min. 65), aflat în poziţie de ofsaid, fructificând pasa lui Chiş, care a executat o lovitură liberă de la 25 m; DECUSEARĂ (min. 80), în urma unei acţiuni personale, după ce l-a driblat şi pe portarul advers; LUCA (min. 81), din penalty, după ce tot el fusese faultat de D. Radu; NANIU (min. 89), cu un şut la vinclu, în urma unei centrări a lui Popa.

AL ŞASELEA EŞEC CONSECUTIV ÎN DEPLASARE

Pentru o echipă urmărită de frigurile retrogradării, aşa cum se prezenta Vega la ora începerii meciului, nu exista altă variantă decât victoria. O victorie care se anticipa a fi foarte greu de obţinut, în condiţiile absenţei lui Fartuşnic, la care s-a adăugat şi luna de miere prelungită a lui Rados. Acesta din urmă a făcut doar figuraţie, în faţa unei echipe foarte incomode în deplasare, venită la Deva pentru a încerca să recupereze ceva din pierderile etapelor trecute. Devenii au început decişi să tranşeze jocul în favoarea lor şi au înscris relativ repede, chiar dacă până-n momentul deschiderii scorului ocaziile au alternat la fiecare poartă. Cu două minute înaintea majorării scorului de către gazde, reşiţenii au ratat o bună ocazie de egalare, şutul periculos expediat de Chiş fiind respins greu de Ciubotaru. Dealtfel, dominarea Gloriei s-a concretizat şi pe tabela de marcaj, prima parte a jocului fiind încheiată de oaspeţi în forţă. La reluare, Vega i-a menţinut în atac pe Danciu, Rădos şi Stoian, o tactică destul de riscantă, în condiţiile în care Gloria a desfăcut jocul, avansând cu fundaşii laterali Tuluc şi Decuseară, către o egalare obţinută în urma gravei greşeli a asistentului brăilean Drogeanu din min. 65. De aici încolo, pe fondul unei tensiuni crescânde în teren şi în tribune, reşiţenii au controlat bine mingea şi au fragmentat jocul, abuzând de accentele teatrale ale lui Beloia sau Laczko. De aici şi până la preluarea conducerii, cu largul concurs al poeticei apărări devene n-a mai fost decât un pas. Gazdele au avut totuşi puterea de-a nu depune armele, Vega egalând în min. 82, dar asistentul Mureşan a greşit şi el, indicând ofsaid la o fază în care doi apărători reşiţeni se aflau în preajma liniei porţii (?!?). Dar, spectacolul nu se terminase. Decuseară, a izbutit să rateze desprinderea şi victoria Gloriei în min. 83, singur singurel cu portarul Ciubotaru, după care, ratările s-au răzbunat, salvând un posibil scandal pregătit deja în tribună. Una peste alta, după un joc mediocru, am rămas cu imaginea unei echipe-Vega-care a învins fără a convinge şi cu ipostaza unui arbitru-Altmayer-acoperit de ridicol, pe mâna unor asistenţi aflaţi într-o zi neagră.

MIHAI JUNEA

DIN ŞI DEDESUBT TRIBUNĂ

■ În cele două reprize, Vega a prezentat cromatica diferită. În primele 45 de minute, tricouri "Zebra", alb-albastru, iar după pauză, tricouri verzi cu lampasuri galbene. Motivul? Numerele ilizibile de pe tricourile din prima jumătate a meciului. Deşi salutară, măsura luată este cvasiinedită pe stadioanele noastre şi ar putea fi urmată grabnic şi de alte echipe.

■ Preşedintele Ilie Vegheriuc s-a agitat pe banca Reşiţei mai abitir decât principalul Oţil, dar fiecare ieşire a sa de sub "coviltirul" oaspeţilor, pentru indicaţii a fost însoţită de fluierături copioase ale publicului devean.

■ În tribună s-a aflat şi expolistul Victor Roşca, întâmpinat cu simpatie de public şi de presa locală.

■ Victoria devenilor s-a potrivit la fix cu două aniversări din cadrul lotului: a fundaşului Grosu, care a împlinit 27 de ani şi a antrenorului Turlea, 45 de ani. Pe această cale, transmitem şi noi cuvenitele urări!

■ Ca de obicei, observatorul federal a jucat rolul apei sfinţite. (N-am văzut, n-am auzit, etc.) Sâmbătă, Alexandru Paşcanu a convenit în jurul orei 15.00 că este cazul să vizioneze caseta jocului?!?

TOP ŞI ANTITOP

ÎNTRE
CEZAR...

1. CSM REŞIŢA. Neînvinsă în ultimele 3 partide, în care a încasat un singur gol, trupa lui Ioan Sdrobiş îşi continuă zborul spre zona superioară a clasamentului. Dacă şi Rapidul va fi îngenunchiat în Valea Domanului, fanii rossonerilor vor începe să scandeze: **"UEFA! UEFA!"**

2. RAUL NEGRILĂ. Jucătorul lui Şoimii Pâncota a reuşit să marcheze 5 goluri în ultimele două deplasări, contribuind decisiv la succesele formaţiei sale.

3. "U" VESTPETROM ARAD. Impunându-se în derby, gruparea lui Ladislau Ghiţă a depăşit-o la adevăr pe FC Arad-Telecom!

....

54. POLI. Foarte util succesul de la Cluj, dar cel puţin un punct cucerit la Dej era ceva mai aproape de aşteptările suporterilor. Deocamdată, linia de clasament a lui Poli (12 6 0 6 17-14) corespunde cu cea a unei formaţii de pluton.

....

2683.UTA. Iată că a sosit şi a 20-a înfrângere externă consecutivă a arădenilor! În ziua în care UTA va obţine cel puţin un punct în deplasare, primarul oraşului ar trebui să dea de băut pe gratis la toată lumea!

....

4923. CFR CARANSEBEŞ. Cu minus 6 la adevăr, feroviarii au ajuns în zona retrogradării. Dacă nu vor schimba macazul, ei riscă să joace în ediţia viitoare din nou la Topleţ!

....

8975. AC RECAŞ, MINERUL BOZOVICI, MINERUL OCNA DE FIER ŞI MINERUL COZLA
Patru formaţii din Divizia D care au înscris în ultima etapă 3 goluri şi au încasat 43!!! Decât să fii suporterul acestor echipe. mai bine te apuci de apicultură!

JUCĂTORUL MECIULUI PETRICĂ NANIU

"Meci foarte greu, mai ales în repriza secundă. Norocul nostru a constat în faptul că am reuşit să ne mobilizăm şi să egalăm, iar golul din ultimul minut al prelungirilor a fost un noroc pentru mine şi pentru echipă. Nu concep să mai pierdem puncte acasă, dar vom încerca să le aducem şi din deplasare. Adversarii au o echipă solidă, cu jucători experimentaţi, care ştiu să se mobilizeze foarte bine".

la cald... la cald... la cald... la cald...

GHEORGHE TURLEA: **"A fost partidă foarte tensionată, dar nu pot da vina pe arbitri. Mi se pare evident că Gloria a venit aici pentru a obţine puncte cu orice mijloace, Până la urmă am câştigat pe merit şi pentru asta mulţumesc echipei, care trece printr-un impas deosebit. Suntem subţiri numeric şi orice lipsă, aşa cum a fost astăzi cea a lui Fartuşnic, este resimţită deosebit de puternic."**

CAROL OŢIL: **"Este al patrulea joc în care nu reuşim să luăm puncte în deplasare, irosind situaţii foarte bune. Astăzi, un rezultat de egalitate, sau chiar unul favorabil nouă, ar fi fost mai aproape de adevăr, chiar dacă am jucat cu mulţi jucători accidentaţi. În viitor, o să încercăm să câştigăm la capitolul concentrare. Echipa adversă constituie o grupare altruistă, chiar dacă uneori joacă la intimidare. Consider arbitrajul foarte bun."**

CELELALTE REZULTATE B2:

DACIA PITEŞTI - CFR CLUJ 4-1: Preda (43, 70), Dina (48), Bratu (84) - Iepure (77).

MINERUL MOTRU - UNIREA ALBA IULIA 3-2: Mirea (16), Chiriţă (36), Ispas (85) - Grad (74, 78 - penalty). Eliminat: Axinte (Min. Motru) - min. 78.

GAZ METAN - CORVINUL 1-0: Hanc (36).

ARO CÂMPULUNG - ASA TG. MUREŞ 0-0. Eliminat: Din (ARO) - min. 59. Butaru (ARO) a ratat un penalty în min. 90.

ELECTROPUTERE - OLIMPIA SATU MARE 3-1: Fabian (49), Niculescu (64), Paraschiv (74) - Gongolea (82).

REZULTATE B1:

Dunărea Galaţi - Polit. Iaşi 3-4; Dunărea Călăraşi - Midia Năvodari 2-1; Metalul Plopeni - Poiana Câmpina 2-3; F.C. Braşov - F.C. Oneşti 1-0; Nitramonia Făgăraş - Astra Ploieşti 0-2; Dacia Brăila - Metrom Braşov 3-0; Bucovina Suceava - Petrolul Moineşti 1-0; Gloria Buzău - Tractorul Braşov 0-0; Rocar Bucureşti - Precizia Săcele1-4.

În clasament: **1. Astra Ploieşti 32** p. (27-6); **2. F.C. Oneşti 28** p. (35-13)... **16. Metalul Plopeni 10** p. (7-21); **17. Dunărea Galaţi 9** p. (14-26); **18. Dunărea Călăraşi 5**p. (8-33).

ET. VIITOARE: **Et.13 - sâmbătă, 1 noiembrie:** Alba Iulia - Dacia Pit.; ASA Tg.M. - UMT; CFR Cluj - Vega Deva; Corvinul - Unirea Dej; Gaz Metan - Inter Sibiu; Gloria Reşiţa- FC Maramureş; Poli - Motru; Satu Mare - ARO; UTA - Electroputere

HOTICO ÎNEACĂ ALB-NEGRII ÎN CIBIN

INTER SIBIU - UMT 2-0 (1-0)

Stadion "Municipal", timp rece, gazon bun, spectatori: 1.000.
Arbitri: I. Hotico - Z. Szekely (ambii din Baia Mare), Gh. Dumitrescu (Oradea).
Observator: Grigore Macavei (Deva),
Cartonaşe galbene: Terchilă, Fl. Cotora, Manea, Grigore - Bărbosu, Trandu, Roşu, S. Mihai.
INTER: Fl. Cotora 6 - Tolciu 5, Al. Zotincă 6,5, Terchilă 6,5, Grigore 6 - C. Seghedi 6 , Mihart 6, Pogăcean 7, Cl. Moldovan 6 (73, Medelean), M. Manea 5.5, M. Seghedi 6 (85, Galea).
Antrenor: Jean Gavrilă.
UMT: Chimiuc 7 - S. Mihai 6 - C. Varga 6,5, Răcelescu 6, Trandu 6, Miclea 5,5 (55, Luca 6) - Paleacu 6,5, Briciu 5 (46, Contescu 5,5), Bărbosu 5 - Roşu 6,5, Miculescu 6 (46, Ploscariu 6,5)..
Antrenor: Octavian Popescu.
Au marcat: MARIUS SEGHEDI (min. 26), cursă de 30 metri şi şut pe sub Chimiuc, ieşit la lansarea lui Pogăcean; AL. ZOTINCĂ (MIN. 51), şut cu şpiţul în urma cornerului executat de C. Seghedi, arbitrul nesemnalizând în această fază faulturile comise asupra lui Roşu şi Chimiuc; VARGA (min. 67), din penalty-ul acordat pentru faultul lui Florin Cotora asupra lui Roşu.

Arbitrul taie umetiştilor speranţe într-un prim punct extern

"Ce aţi fi vrut, două lovituri de la 11 metri într-un meci? Nu era cam mult?", s-a explicat centralul băimărean Hotico în faţa umetiştilor pentru un penalty neacordat în minutul 85, când Roşu a fost secerat în careu de un fundaş sibian, infracţiune evidentă chiar şi în ochii spectatorilor de pe Cibin. UMT a ratat şansa primului punct extern datorită unui arbitraj tendenţios, deşi jocul defensiv al trupei lui Tavi Popescu a fost mult ameliorat.

Într-un meci în care raportul şuturilor a fost 20-7, dintre care 9-4 pe poartă, iar al cornerelor 7-4, gazdele au avut iniţiativa în prima repriză, izbindu-se însă de o apărare decisivă şi de un portar în zi bună. Au ratat, pe rând, Moldovan, Pogăcean, Mihart şi Manea.

După 2-0, timişorenii au ieşit mult mai curajos la joc, Varga, în minutul 53 şi Roşu (58'), cu o ratare monumentală, risipind ocazii limpezi. Deşi au dominat finalul, oaspeţii n-au reuşit egalarea.

OVIDIU OLARIU

la cald... la cald...

ŞTEFAN ŞEŢU

(preşedinte AS UMT):

"Aşa arbitraj tendenţios n-am întâlnit în niciuna dintre deplasările din acest sezon. În condiţiile unui joc normal am fi obţinut cu uşurinţă un meci nul. Apărarea a jucat mai bine, cu Sorin Mihai Libero şi 2 fundaşi la marcaj, în minutul 55 Luca fiind introdus ca fundaş dreapta iar Varga trecând pe stânga. În final, i s-a refuzat un penalty clar lui Roşu, agăţat de ambele picioare la 8 metri de poarta lui Inter. Hotico a fost cu gazdele încă din start, oferindu-le numeroase lovituri libere din preajma careului nostru şi nesancţionând jocul tare al gazdelor. La faulturi evidente arbitrul le striga jucătorilor noştri <<*Hai, scoală!*>>, nepermiţând intrarea târgii pe teren. Iar pe noi ne-a cam umplut de cartonaşe galbene, unele gratuite."

INTER A MAJORAT SCORUL CU JAPCA

Sibienii s-au desprins la 2-0 în minutul 51 în urma cornerului executat scurt de C. Seghedi şi prelungit cu capul pe spate de un jucător gazdă, Roşu fiind împiedicat evident de M. Seghedi să respingă balonul din careul umetist. Arbitrul n-a acordat fault, faza a continuat, a fost faultat şi portarul Chimiuc şi Inter a punctat. Protestele oaspeţilor n-au avut nici un ecou.

ECHIPA FOTBAL vest

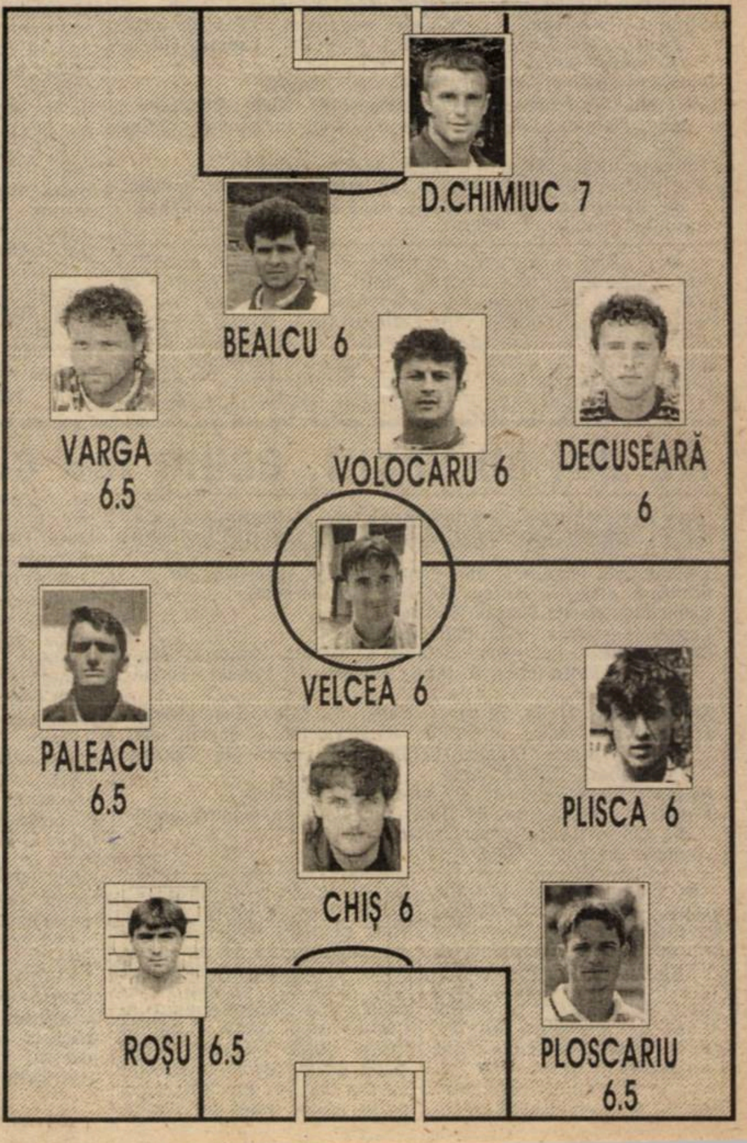

Ambiţiile şi orgoliile au umbrit spectacolul

FC ARAD TELECOM - "U" VESTPETROM 1-2 (1-1)

Stadion "Telecom", teren acceptabil, timp friguros, spectatori 1000
Arbitri: Gh. Grill (Bocşa) - L. Glogovicean, D. Micloşină (ambii din Reşiţa)
Observator: Simion Surdan (Timişoara)
Cartonaşe galbene: Varga, Juncu, Rus – Tapoş, Mircea, Bene, Balint
Cartonaşe roşii: Rus (43), Riviş (83) – V. Arman (43), Mircea (65),
FC ARAD: Bota - Juncu - Varga, Gh. Teacă - Oprescu (83, Berar), Burescu, Riviş, ŞTEFELIGĂ, UJVARI (cpt.) - Rus, Sârbuţ
Antrenor: Mihai Ţârlea. Pe bancă: Sim, Tambur, Ungureanu.
"U" VESTPETROM: Tapoş - Vălean - A. Vizitiu, V. Arman - Pupăză, Mircea, Corsenti (70, Balint), I. ARMANCA (cpt), Vasiliu (1, Butunoi), TODERAŞ, BENE.
Antrenor: Ladislau Ghiţă. Pe bancă: Pătruţ, Nedelea.
Au marcat: PUPĂZĂ (min. 32), autogol, în urma unei lovituri libere, executată de Riviş; TODERAŞ(min. 35), cu un şut de la 20 m din poziţie laterală; I. ARMAN (min. 56) din lovitură liberă de la 25 m, la o greşeală a lui Bota.
Jucătorul meciului: I. ARMAN.

● Partidă aprigă, mari ambiţii şi orgolii fiind puse în joc ● Este de preferat o asemenea întâlnire, chiar dacă au fost eliminaţi patru (!) jucători, în locul uneia la care rezultatul era cunoscut dinainte ● Echipele s-au cunoscut foarte bine, aşa că şi-au luat toate măsurile ● Oaspeţii au avut un început de partidă ezitant, mai ales în defensivă, care a fost surprinsă de câteva ori de atacurile adverse ● În cele din urmă, au prins curaj şi au profitat din plin de execuţiile inspirate ale lui Toderaş şi I. Arman ● După ce au reuşit deschiderea scorului, gazdele au evoluat static, fără nerv, nereuşind să-şi creeze ocazii de gol, cu toate eforturile lui Ştefeligă ● Piesele grele, Burescu şi Riviş, au avut o evoluţie slabă ● Arbitrul Gh. Grill a avut de condus o partidă dificilă, care i-a creat destule probleme, iar când nu le-a avut, şi le-a creat singur ● Astfel, la dubla eliminare Rus - V. Arman, el l-a eliminat cu uşurinţă pe Rus, chiar dacă a făcut acest lucru la semnalizarea tuşierului Micloşină ● În min. 78, el nu a acordat un penalty clar în favoarea oaspeţilor, când Toderaş, scăpat singur, a pătruns în careu şi a fost agăţat de Bota ● Ca o reparaţie morală, s-a grăbit să fluiere sfârşitul partidei, fără a mai prelungi jocul, neţinând seama de tragerile de timp şi minutele de întrerupere

MIHAI ŢÂRLEA: **"Echipa mea nu a făcut un joc slab, nu am reuşit să fructificăm ocaziile avute. Bota a primit al doilea gol cu mare uşurinţă. A fost un meci al ambiţiilor în care ambele formaţii au vrut să arate tot ce pot. Consider rezultatul inechitabil faţă de aspectul jocului. Admir echipa adversă pentru ardoarea şi dăruirea din joc."**

LADISLAU GHIŢĂ: **"Ca în toate derby-urile locale, s-a urmărit numai rezultatul, spectacolul trecând pe planul doi. Ne-am impus din punct de vedere tactic şi cred că victoria noastră este meritată."**

OVIDIU PĂCURARIU

Cu organizatorul în teren

ELECTRICA - CRIŞUL ALEŞD 2-0 (2-0)

Stadion "Electrica", teren bun, timp senin dar friguros, spectatori 200.
Arbitri: C. Bogdan - P. Preoteasa, A. Mierea (toţi din Craiova).
Observator: Mircea Axente (Arad).
Cartonaşe galbene: Gomoi, Ritter - Iaz, Boca.
ELECTRICA: MURAR - Tătaru - IACOBICI, KOVACS (cpt.), Dona (78, Bugar) - Volosciuc (72, ILIUŢĂ), Ilici, GOMOI, SAMARGI - RITTER, Cristea (23, L. Petre).
Antrenor: Octavian Foale. Pe bancă: Creţ, Nedelea.
CRIŞUL: Pop - Gârdan (cpt.) - Tipi, Farcaş, Szalka - POPA, GÖCI, Jambor (60, MĂNOIU), Iaz (32, Lazăr) - BOCA, Scurt (46, Filipaş).
Antrenor: Mircea Madar. Pe bancă: Druţă, Kovacs.
Au marcat: SAMARGI (min. 20), din voleu, cu piciorul drept, din centrarea lui Volosciuc; RITTER (min. 22), demi foarfecă de la 14 m, după centrarea lui Dona şi "aşezarea" cu capul a lui Volosciuc.
Jucătorul meciului: GOMOI.

● Meci frumos duminică la Gara Mică. Nici nu se putea altfel având în vedere că se întâlneau doi foşti colegi ai "băncii suferinţelor", Robert Cosmoc şi Octavian Foale! ● Prima repriză a fost clar a gazdelor. După o lovitură lberă executată de Ilici şi "scoasă" de Pop de sub bară, în numai două minute timişorenii au stabilit scorul final prin două goluri deosebit de spectaculoase ● Lipsit de o serie de titulari - accidentaţi sau suspendaţi - Sorescu, Bulimar, Stan, Crişanov, Foale a fost pus în situaţia de a trimite în teren o formulă improvizată... Mai mult a fost nevoit să-l utilizeze în ultimele minute pe proaspăt numitul organizator de competiţii Florin Bugar! ● Partea a două a fost evident a oaspeţilor care au trecut peste timorarea... nou promovatei, au "pus" mingea jos, dar au avut ghinionul de-a avea în faţă un portar în formă, l-am numit pe Murar ● Una peste alta, până la urmă a fost o victorie meritată a Electricii!

OCTAVIAN FOALE: **"Înainte de joc le-am spus băieţilor că oaspeţii au apărare foarte bună ei primind doar 11 goluri până la ora meciului. Ştiam... "mâna" lui Cosmoc şi mi-a fost puţin frică. Golurile au fost în urma unor faze bine lucrate. Deşi oaspeţii ne-au dominat în repriza a doua, consider că victoria noastră este meritată. Încă o dată în fotbal s-a dovedit că scorul de 2-0 e periculos!"**

MIRCEA MADAR: **"Consider victoria gazdelor meritată. Am început meciul cam crispat. Abia în a doua repriză am jucat ceea ce trebuia de la început. Am ratat două-trei ocazii... Poate dacă marcam mai strângeam jocul..."**

DUKI POPOVICI

Schimbare de oră şi de mentalitate

METALURGISTUL CUGIR - CFR TIMIŞOARA 1-0 (0-0)

Stadion Parc, teren bun, timp rece, spectatori 150.
Arbitri: V. Suciu - M. Siciu, R. Pop (toţi din Tg. Mureş)
Observator: P. Zotincă (Sibiu).
Cartonaşe galbene: Ursu - Ianoşev, Mita, Vascko.
CUGIR: A. MUREŞAN - Dobrin (76, Pădurean), URSU, Şuvaina, MARCU - Ad. Dan, Cristea (cpt.), V. POPA - Lupaşcu (18, I. Moldovan), Neagu, ACHIM.
Antrenor: Alexandru Kilin. Pe bancă: Vulc, Bartha.
CFR: BĂLICI - Petrov Ianoşev, Solomon (86, Mioc), Mihalache - Mita, Florescu, VASCKO, Brucă - Simedru (56, Dima), Pavlov (cpt.) (46, Barna).
Antrenor: Ghiţă Chimiuc. Pe bancă: Miklos, Vlad.
A marcat: V. POPA (min. 85), de la 7 metri, din cădere, în colţul din stânga jos al porţii adverse, după o centrare a lui Neagu.
Jucătorul meciului: V. POPA.

● A fost o partidă, în care cugirenii au fost vioara întâi. ● De ce numai 1-0? Pentru că şi ratările fac parte din fotbal: Cristea a şutat sub bară, Bălici respingâng miraculos (min. 25): V. Popa, scăpat singur, a tras în bară de la circa 13 metri (min. 50), pentru ca acelaşi Popa să trimită alături de la numai 7-8 metri (min. 79). ● Până la urmă, V. Popa s-a răzbunat pentru aceste nereuşite, înscriind un gol spectaculos. ● Ultima mare ocazie a gazdelor s-a derulat în min. 89, dar Ad. Dan a greşit de puţin ţinta, de la 6 metri. ● Timişorenii nu au făcut numai act de prezenţă, având două situaţii bune prin Vascko (min. 39), lob peste Mureşan, dar şi pe lângă poartă, şi în min. 81 tot o boltă pe care Mureşan a trimis-o în corner. ● A fost un joc de un bun nivel tehnic pentru divizia a treia.

ALEXANDRU KILIN (antrenor Cugir): **"Ce-ar fi fotbalul fără ratări? Totuşi, m-am temut de acest meci, pe care l-am câştigat însă pe merit".**

GHIŢĂ CHIMIUC (antrenor CFR): **"Mare păcat! Am fost doar la 5 minute de un meci egal, chiar dacă gazdele ne-au sufocat în marea parte a timpului".**

ION MĂRGINEAN

Au dat cu sacul, acum iau cu sacul!

CFR CARANSEBEŞ - FC DROBETA TR. SEVERIN 0-2 (0-0)

Stadion CFR, teren bun, timp ploios, burniţă, spectatori 700
Arbitri: E. Arsa - D. Herţeg, Cl. Tripa (toţi din Arad)
Observator: Neluţu Bungău (Timişoara)
Cartonaşe galbene: — M. Pufu, Cepoi
CFR: AMBRUŞ - Poienariu - Boterez, L. Manole, Paulescu, Manicea - Gr. Balea (cpt.), D. IANU, Dragomir (1, Moacă) - Furdui, Stroia.
Antrenor: Nicu Stroia. Pe bancă: Madar, M. Balea, Gheorgheosu.
FC DROBETA: Irimin - M. PUFU - Bărăitaru (90, I. Bălan), Cită, Lungan - Nicola, Scântee, CEPOI (cpt.), Enache (46, Chircuş, 73, Scarlat) - TAMEŞ, Jurcă
Antrenor: Florin Cioroianu. Pe bancă: Aniţa, Ciprian.
A marcat: TAMEŞ (min. 82 şi 85), ambele din apropierea porţii, din acţiuni clasice de contraatac.
Jucătorul meciului: TAMEŞ.

● După ce în primele etape, CFR-ul administrase adversarelor sale un număr impresionant de goluri (28), iată că de vreo 6 etape i-a venit rândul să încaseze cu... sacul ● Dovadă şi acest "bisat" 0-2 pe teren propriu, după ce dăruiseră cu două săptămâni în urmă alte trei puncte celor din Drăgăşani. Aşa că sloganul afişat pe un panou tip PCR de lângă tribună **"Vom fi iarăşi ce am fost şi mult mai mult decât atât"** tinde să se împlinească, adică înapoi în judeţ, apoi la... "Onoare"! Acolo unde Caransebeşul îşi merită locul dacă e să ne luăm după ce s-a făcut după promovare! În meciul cu cei din Severin s-a ajuns până acolo încât pe banca de rezerve a fost chemat din luna de miere chiar Mihai Balea, cel de care se dispensase la început prof. Dan Firiţeanu pentru că era necorespunzător... Şi atunci, cum să rezişti liderului când unica schimbare o faci în minutul 1 şi când Moise nu poate juca fiindcă nu s-au plătit cartonaşele!?!? ● A fost totuşi un moment psihologic, în min. 61, când după o lovitură liberă executată de CFR, mingea a lovit bara, dar chiar la 1-0 considerăm că oaspeţii ar fi întors rezultatul. Cu toate că Ambruş a făcut tot ce e omeneşte posibil... ● Alături de reşiţeanul Cepoi, devenit severinean, a impresionat tânărul zburdalnic printre jaloane, Tameş, despre care se va mai vorbi...

FLORIN CIOROIANU: **"După 6-7 ocazii de gol, consider victoria noastră perfect meritată. În acest joc nu s-a pus problema învingătorului."**

PETRU FUCHS

DE LA DUNĂRE LA TISA, TĂT ROMÂNU PLÂNSU-MI-S-A

ORGANIZATORUL DE COMPETIŢII JOACĂ, FOTBALIŞTII ADUNĂ SFECLA

● A surprins lipsa lui **Hodoneanţu** din lotul ceferiştilor timişoreni care a făcut deplasarea pentru meciul de la Cugir. Nu este vorba de nici un fel de accidentare a fostului docher (el a lucrat în Irlanda vreme de 3 ani în această "funcţie"), ci doar de faptul că Hodo s-a învoit de la echipă pentru a-şi strânge recolta de sfeclă de pe tarlaua proprie de la Cenei. În treacăt fie spus, Ceneiul este satul natal al altor doi ceferişti, Dragan Ianoşev şi Brani Pavlov. Care, probabil neavând sfeclă pe pământul lor, au făcut deplasarea la Cugir.

● Datorită absenţelor de la antrenamente în cursul săptămânii trecute a mai multor jucători ai Electricii (Stan suspendat 4 etape, Crişanov plecat în Germania, Sorescu, Bulimar, Volosciuc şi Iacobici accidentaţi), joi, la o miuţă, a intrat în joc şi antrenorul **Tavi Foale.** Acesta şi-a luat rolul în serios, "băgând" câteva alunecări ca la carte şi reuşind câteva zeci de pătrunderi fulgerătoare de pe extreme! Numai că duminică, la meci, nea Tavi acuza dureri la spate. Totuşi, în ciuda faptului că "se ţine bine", nea Tavi are 59 de ani...

● Surprinzător de multă lume la derby-ul Telecom - "U" Vestpetrom Arad. Primul spectator care a venit la stadion a fost **Ionuţ Popa,** antrenorul Indagrarei, care a uitat că în noaptea trecută se schimbase ora oficială....

● Despre situaţia financiară catastrofală în care se află **CFR Caransebeş** s-a tot vorbit. După plecarea antrenorului Dan Firiţeanu (care totuşi este prezent la fiecare meci al CFR-ului de pe teren propriu) echipa s-a prăbuşit. Aşa că nu e de mirare că 4 jucători care nu şi-au primit drepturile băneşti doresc obţinerea statutului de jucător liber şi transferarea la Arsenal Reşiţa. Care încearcă şi ea promovarea. Însă, după rezultatul de la Moldova Nouă...

● Înaintea meciului de la Cugir, **Ghiţă Chimiuc** era foarte jovial: ***"Feriţi-vă de bombele lui Mita şi de incursiunile lui Simedru"***, spunea antrenorul timişorean. Numai că Mita n-a tras nici un şut la poartă, iar Simedru a fost schimbat în minutul 56... Legat tot de această deplasare, un amănunt: timişorenii au plecat la Cugir la ora 8 fără 10. O grabă nemaiîntâlnită, având în vedere dificultăţile cu care s-au făcut unele deplasări. Explicaţia este însă simplă: antrenorul, alături de echipă, au urmărit meciul de la Deva, Vega - Gloria Reşiţa, care începea, după cum se ştie, la ora 11.

● Tot la Telecom - Vestpetrom într-o situaţie delicată şi în acelaşi timp mai puţin obişnuită s-au aflat **Călin Chişbora** şi **Dinu Puf**, ambii membri fondatori ai FC Arad Telecom. Acum Chişbora este vicepreşedintele clubului Universitatea Vestpetrom, în timp ce Dinu Puf este preşedintele... echipei de baschet U Vestpetrom Arad. De asemenea, Claudiu Ghiţă, fiul antrenorului Ladislau Ghiţă (Vestpetrom), este component al echipei de copii FC Arad Telecom!

● Cu o oră înaintea meciului Electrica - Aleşd, pe culoarele stadionului a avut loc o discuţie tete-a-tete între **Robert Cosmoc** şi **Tavi Foale.** Nea Puiu şi-a amintit de zilele frumoase când activa la Timişoara, întrebând de Gigi Leu, actualul preşedinte al clubului timişorean, care i-a fost elev. Într-un târziu a apărut şi Gigi, foarte elegant îmbrăcat, însoţind brigada de arbitri, precum Corrado Cattani mafioţii din "Caracatiţa"...

● Noul organizator de competiţii al tramvaiştilor, **Florin Bugar** - zis Bugy (nici o legătură cu Horaţiu Bugariu de la CFR, care are aceeaşi poreclă) a fost primul om prezent duminică la stadion, pus la trei ace. Noua funcţie în cadrul clubului nu l-a împiedicat pe popularul Bugy să se echipeze la pauză şi să intre în joc în min. 76 al meciului (în treacăt fie spus, până nu avea "funcţie", nu prea juca...). După joc, el a fost primul care a făcut duş, grăbindu-se să conducă brigada de abritri din Craiova la gară, cu maşina proprie. Deci duminică Bugy a avut o zi plină nu glumă...

● Cu toate că au jucat mult mai bine decât în partida cu Drăgăşaniul, contra celor de la FC Drobeta, jucătorii **caransebeşeni** au abuzat de pase date cu călcâiul, şi când era cazul şi când nu. Din nefericire, acestea s-au dovedit ineficace, uşor de contracarat de adversari...

● Dacă toamna a intrat în drepturi, **Ghiţă Chimiuc** şi **Călin Rosenblum** îşi făceau probleme că echipa lor, CFR Timişoara, nu are nici un rând de tricouri cu mânecă lungă. Cum Regionala n-a prea dat nici un semn în această direcţie, le-a sărit în ajutor Sorin Pârvuţ, autorul de acum celebrelor echipamente care poartă sigla firmei Opus din Timişoara. Acesta le-a făcut cadou feroviarilor un rând de tricouri cu mâneci lungi în culorile galben-roşu. Chiar dacă ele nu respectă întru totul culorile clubului, gestul său trebuie salutat. Bravo, Sorine!

● Supărat foc pe insuccesul echipei sale, Telecom, **Gheorghe Marinca,** preşedintele grupării, are de gând să facă unele mutări pe banca tehnică. Agenţii noştri ne-au şi anunţat nume care ar urma să fie posibilii înlocuitori...

● Odată cu etapa a 13-a, diputată duminică, în echipa Electricii a revenit atacantul **Darie Iliuţă**. Deşi supraponderal încă, spectatorii de pe arena de la Gara Mică l-au primit cu multă căldură pe "Butelie", amintindu-şi de reuşitele acestuia de acum nu prea mult timp...

● Situaţie inedită la **Electrica**: în cazul accidentării unuia dintre cei 22 de jucători de pe teren, targa atât de necesară în asemenea situaţii este cărată de masorul echipei şi de îngrijitorul terenului...

C-AGENTS

CLASAMENT C3

1. ALEXANDRIA	13	8	3	2	30-12	27	+6
2. DROBETA	13	8	3	2	20- 8	27	+9
3. BERBEŞTI	13	8	1	4	31-17	25	+4
4. DRĂGĂŞANI	13	7	1	5	18-14	22	+4
5. URICANI	13	7	1	5	25-23	22	+1
6. STOINA	13	7	0	6	26-23	21	+3
7. VIDELE	13	6	3	4	16-16	21	0
8. TERMO TR.-S.	13	6	2	5	17-17	20	+2
9. ROVINARI	13	5	3	5	24-16	18	-3
10. MĂTĂSARI	13	5	3	5	23-18	18	-3
11. LONEA	13	6	0	7	20-30	18	-3
12. CERTEJ	13	5	1	7	17-18	16	-2
13. SADU	13	5	1	7	15-21	16	-5
14. ŞOIMII SIBIU	13	5	1	7	15-22	16	-2
15. LUPENI	13	5	1	7	18-26	16	-2
16. CFR C-SEBEŞ	13	5	0	8	28-23	15	-6
17. SEVERNAV	13	4	3	6	14-15	15	-6
18. SLATINA	13	5	0	8	10-38	15	-3
19. ŢICLENI	13	4	2	7	15-21	14	-4
20. FC VÂLCEA	13	3	3	7	17-21	12	-6

CLASAMENT C4

1. FC BIHOR	12	9	1	2	28- 8	28	+10
2. TURDA	11	8	2	1	16- 9	26	+11
3. IND.SÂRMEI	12	8	1	3	24-10	25	+10
4. GHERLA	12	6	3	3	20-11	21	0
5. ARM.ZALĂU	12	6	3	3	13-10	21	+3
6. PHOENIX	12	6	0	6	14-14	18	0
7. ALEŞD	12	5	1	6	18-13	16	-2
8. P.BÂRGĂULUI	11	5	1	5	13-15	16	-2
9. U.V. ARAD	12	4	3	5	17-15	15	-3
10. CFR TMŞ.	12	4	2	6	20-18	14	-4
11. ZLATNA	11	4	2	5	15-14	14	-4
12. TELECOM	12	4	2	6	12-15	14	-4
13. ELECTRICA	11	4	1	6	14-13	13	-5
14. CUGIR	11	4	1	6	11-17	13	-2
15. CAREI	12	4	1	7	12-19	13	-5
16. VIIT.ORADEA	11	3	3	5	12-16	12	-3
17. ŞTEI	12	3	2	7	15-25	11	-7
18. ŞIMLEU	12	3	1	8	11-43	10	-8

C3: ETAPELE VIITOARE: C4:

Et.14 — duminică, 2 noiembrie: Berbeşti - Uricani; Certej - Drobeta; FC Vâlcea - Lonea; Lupeni - Sadu; Mătăsari - Rovinari; Severnav - CFR Caransebeş; Slatina - Videle; Stoina - Drăgăşani; Termo Turnu-Sev. - Şoimii Sibiu; Ţicleni - Alexandria

Et.14 - duminică,2 noiembrie: Aleşd- Baia Borşa; Arm. Zalău - Turda; Carei - Gherla; CFR Timişoara - Electrica; FC Bihor - Telecom; Ind. Sârmei - Zlatna; "U".V. Arad - Prundu Bârgăului; Phoenix - Viit. Oradea; Ştei - Cugir. Mobila Şimleu stă.

Rezultate C3

Alexandria - Slatina 4-0; Sadu - Vâlcea 3-1; Drăgăşani - Certej 1-0; Lonea - Termo Turnu Severin 2-0; Rovinari - Berbeşti 0-0; Severnav - Mătăsari 3-1; Uricani - Ţicleni 1-0; Videle - Lupeni 2-0; Sibiu - Stoina 2-1.

Cel. Rez. C4

Olimpia Gherla - FC Bihor 0-0; Pr. Bârgăului - Ştei 1-0; Viitorul Oradea - Ind. Sârmei Câmpia Turzii 1-4; Zlatna - Arm. Zalău 4-1; Şimleu - Carei 1-2. Meciul Minerul Baia Borşa - Phoenix Baia Mare nu s-a disputat, gazdele retrăgându-se din campionat. Sticla Turda a stat.

OCHI ÎN OCHI

ILIE PĂTRUICĂ

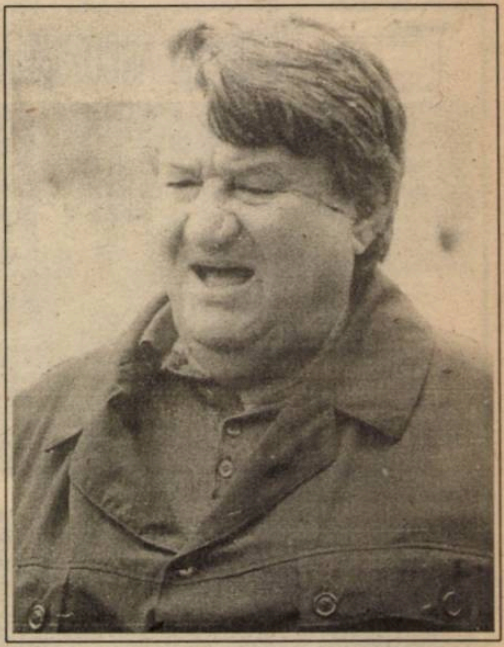

Pentru meciul Universitatea Craiova - CSM din Reşiţa au plecat 5 autobuze cu suporteri şi cam aceleaşi persoane cărora amintirea acelui Electro - CSM din vară le va provoca mai mereu fiori de plăcere. A lipsit, totuşi, cineva, un om foarte important, dl. profesor Ilie Pătruică, despre care am auzit că este acasă bolnav. Fiind cu probleme cardiologice cred că a făcut bine că n-a fost în Bănie, meciul fiind foarte tensionat. Întors acasă, duminică dimineaţa l-am sunat pe preşedintele onorific al CSMR-ului.

REP.: **Dle profesor, ce e cu dumneavoastră?**

I.P.: De vreo trei săptămâni am făcut nişte dereglări de ritm cardiac şi tot de atunci mă simt rău. Am evitat deplasarea la Craiova, care mereu este cu tensiuni.

REP.: **La Craiova, marea majoritate a localnicilor care vă cunosc, Ion Crăciunescu, Petrică Deselnicu, Ştefan Zofei, Bâtlan, Velea şi mulţi alţii s-au interesat de dvs. Dar v-am sunat acum să-mi permiteţi să vă pun câteva întrebări.**

"Dacă nu batem Rapidul vom cădea de pe un cal frumos, nu de pe o... mârţoagă!"

I.P.: Despre ce este vorba?

REP.: **La ora actuală, în staff-ul CSMR-ului se află două persoane cu nişte calităţi asemănătoare cu ale lui Nostradamus. Unul este Marius Popescu, care şi la Craiova a dat exact rezultatul final, şi dvs. care i-aţi prezis antrenorului Victor Roşca o perioadă scurtă la Poli. De asemenea, aş vrea să vorbim de meritele pe care le aveţi în situarea Reşiţei pe plan fotbalistic printre primele echipe din ţară...**

I.P.: N-am nici un merit!

REP.: **Atunci cum de-aţi nimerit-o cu Viki Roşca? Cum de l-aţi adus pe Sdrobiş, că doar am fost de faţă când l-aţi sunat la Suceava!**

I.P.: Eu am avut mai demult o discuţie cu Sdrobiş la Bucureşti şi mi-a făcut o impresie foarte bună privind pregătirea lui profesională. Eu ţin foarte mult la acest lucru şi mi-am dat seama că "are ceva în cap". Iar în situaţia în care eram, cu plecarea lui Roşca, mi-am amintit de el. Ştiam că e un om credincios, exigent faţă de jucători şi am spus că este omul potrivit care îi mai şi "mobilizează" pe cei de la club să-şi facă datoria. M-am consultat cu Iancu Muhu, cu Popescu şi i-am dat telefon.

REP.: **Observ că garda veche apelează tot la... garda veche. Este asta soluţia bună? Ştiu că v-aţi opus venirii tinerilor...**

I.P.: Am fost şi sunt împotriva acestora din mai multe considerente. Garda veche este compusă din două categorii, cei care au rămas pe loc şi nu s-au mai pregătit, şi cei care au avansat în pregătire, cei care studiază în mod continuu. Şi Sdrobiş face parte din aceştia din urmă. Am fost la antrenamentele pe care le face şi sunt încântat de ele. El foloseşte metode noi, specifice antrenamentului modern. Are ritm, are densitate, se merge pe efort maxim, îmbinat, adică pe intervale...

REP.: **Se zvoneşte că acum, profesorul a cerut 200 milioane lei ca să rămână aici...**

I.P.: Nu-i adevărat. Noi avem un contract cu el pe un an de zile. Nu am putut face unul mai lung fiindcă aşa a fost situaţia. Nu, noi niciodată nu vom putea forţa un asemenea contract. Părerea mea este că avem cu el un contract destul de modest, comparativ cu alţii.

REP.: **Ce gânduri aveţi în minimercato?**

I.P.: Trebuie să luăm 2-3 jucători, dar nu cu cheltuieli mari, fiindcă nu avem bani.

REP.: **La Craiova s-a trecut la o societate pe acţiuni în fotbal. Cândva, a existat şi la CSMR o astfel de încercare...**

I.P.: Noi avem un statut aprobat pentru o astfel de societate pe acţiuni. Deocamdată, trebuie să angrenăm particularii să sprijine această echipă, nu doar cele două uzine mari. În mod organizat, nu sporadic. Cu nişte contracte permanente de sponsorizare. Sigur că nu se poate face faţă astăzi cheltuielilor cu ceea ce avem.

REP.: **CSMR urcă, urcă mereu. Vine treapta Rapid. Dacă se rupe?**

I.P.: Nu se rupe! Noi trebuie să câştigăm cu Rapidul. Dacă nu câştigăm, înseamnă că am căzut de pe un cal frumos, nu de pe o ... mârţoagă! Eu am o încredere mare în băieţi că se mobilizează mai mult, pentru că întâlnim o echipă foarte bună. Repet, noi trebuie să câştigăm acest meci.

REP.: **Revin cu o întrebare. De unde aţi ştiut că Viki Roşca nu va rezista la Timişoara?**

I.P.: Dacă îmi spun părerea mea despre Viki Roşca, atunci dau în cineva care e ca un boxer, K.O. Nu spun nimic în legătură şi la adresa lui Viki Roşca...

REP.: **Se poate spune că în jumătatea de vest a ţării (despărţită cu o linie ce leagă Bistriţa cu Craiova) nu se face fotbal adevărat decât la Reşiţa. Jiul şi "U" Cluj sunt cantităţi neglijabile. Reşiţa a devenit un fel de Baia Mare a lui Mateianu...**

I.P.: Aici trebuie spus ceva important. Aceste rezultate sunt rosul unei munci de vreo cinci ani. Când noi am "ţinut" această echipă şi nu ne-a plecat nimeni, cu excepţia lui Puşcaş şi Marinescu.

REP.: **Iar 90 la sută din jucători sunt cărăşeni!**

I.P.: Dar s-au făcut nişte eforturi financiare foarte mari. A venit Sdrobiş şi prin calităţile lui a scos aceste rezultate dintr-un aluat deja frământat. Aici este diferenţa dintre Roşca şi Sdrobiş. Şi alţi antrenori care n-au reuşit să facă din această echipă ce trebuiau să facă. Băieţii sunt educaţi, echipa este una liniştită, mulţi din ei sunt foarte harnici, iar Sdrobiş a exploatat toate aceste calităţi bune.

REP.: **Dar aici nu e şi munca lui Roşca?**

I.P.: Roşca a stat la noi o perioadă destul de scurtă şi a cules nişte roade ale... altora. Nu-i aparţine nimic. Şi vreau să amintesc doar două meciuri de campionat, cel cu Zlatna şi cel cu Motru, când am scăpat ca prin urechile acului să nu pierdem. Şi să mergem mai departe... La meciul cu Electro, care a fost contribuţia antrenorilor? Zero! Au luptat jucătorii ca nişte nebuni, pe viaţă şi pe moarte. Dar tactica a fost la pământ. Şi schimbările s-au făcut cum s-au făcut şi ăia puteau să ne dea pe partea stângă a noastră o mulţime de goluri. Dumnezeu ne-a ajutat şi n-am luat aceste goluri. Deci, n-a ieşit cu nimic în evidenţă. Totul a fost mecanic. Şi reamintesc cum jucau acasă faza de apărare, când adversarul avea nenumărate ocazii de gol. Şi cum au jucat acum cu Foresta când doar Cioloca a avut o situaţie de gol. Nu se poate spune că Sdrobiş a venit pe munca lui Roşca. Sdrobiş a făcut nişte lucruri extraordinare pe perioada aceasta scurtă. La Mediaş am mers şi am luat trei goluri, dacă erau şase, nu era mult! S-a scos egal la Craiova. La antrenamentele lui Roşca plecam fiindcă mă apuca durerea de cap. Antrenamente sub orice critică! Probabil că la fel a fost şi la Timişoara. Ştiam ce poate şi ştiam că nu o să poată face nimic la Timişoara. Fiindcă pretenţiile la Timişoara sunt mult mai mari ca la Reşiţa. Şi acolo sunt oameni care ştiu foarte mult fotbal. E o tradiţie, nu se poate să intri acolo cu patru scheme pe care să le faci şi pe urmă să spui că nu te ascultă jucătorii. Sdrobiş de la început a spus că îi plac jucătorii. El n-a spus că n-are fundaşi, că n-are mijlocaşi. El n-a cerut nici un jucător. "**Eu merg pe echipa asta**", a spus el. Şi şi-a pregătit meticulos echipa, care a dat rezultate foarte bune.

REP.: **La Craiova, ieşind pe tunelul acela lung al stadionului, numai eu cu antrenorul Sdrobiş, acesta mi-a spus că trăieşte la Reşiţa unul din momentele cele mai frumoase ale vieţii lui de antrenor. Mi-a spus că la Reşiţa se simte foarte bine. Dumneavoastră, ce-i prevedeţi în viitor acestei echipe?**

I.P.: Că îşi va perpetua aceste frumoase performanţe. Dar condiţionat de baza materială. Dacă nu se îmbunătăţeşte, vom păţi ca alte echipe care nu au rezolvat acest lucru. Aici trebuie să intervină toată suflarea.

REP.: **Putem avea speranţe pentru cupele europene?**

I.P.: Noi nu avem asemenea pretenţii Nimeni nu a programat şi nimeni nu a planificat aşa ceva. E problema menţinerii în divizia A şi a realizării unor rezultate bune. Dacă iasă... iasă!

REP.: **Cine de la CSMR îi va urma pe Panduru, Potocianu etc.?**

I.P.: Eu îi văd, dar nu dau nici un nume, pentru că... Da, văd doi jucători care vor putea juca la echipe foarte mari. Dar ar fi bine să-i menţinem la noi, ca de aici peste vreo doi ani să-i dăm ca jucători de valoare foarte mare. Important e să putem să-i menţinem! Ca nu cumva ei să plece de aici, fiindcă nimeni nu pleacă de prea mult bine. Toată lumea pleacă de rău. Noi trebuie să găsim acest "bine" ca să poată rămâne jucătorii la Reşiţa!

PETRU FUCHS

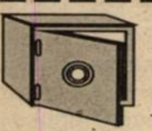

Nu-i vestiaru' seif de bancă

COSTICĂ RĂDULESCU A REFUZAT UMT-UL !

Miercurea trecută, la meciul de pregătire susţinut de formaţiile timişorene UMT şi Electrica (scor 5-1 pentru divizionara B), în tribunele stadionului echipei din eşalonul al III-lea a fost prezent şi antrenorul **Costică Rădulescu**, încadrat de staff-ul umetist.

Agentura noastră a aflat că fostul tehnician al lui Poli a fost invitat la joc de conducerea UMT-ului, propunându-i-se acestuia funcţia de director tehnic. După discuţia avută cu directorul uzinei, **Lucian Buzzi**, cu preşedintele **Ştefan Şeţu** şi cu cei din conducerea sindicatului, nea Costică a refuzat însă oferta primită. Contactat de noi, acesta ne-a mărturisit: **"Este foarte greu să construieşti aum o echipă în Timişoara. Eu nu am fostt niciodată de acord să preiau un club în timpul campionatului. În plus, nu pot să mă bag peste antrenorul Octavian Popescu, unul din foştii mei elevi cu care m-am înţeles foarte bine. Sunt de acord să ajut UMT-ul, cu sfaturi şi relaţiile pe care le am. De altfel, voi urmări jocurile pe care această formaţie le va disputa pe teren propriu, iar dacă Tavi Popescu va avea nevoie de sfaturi, sunt pregătit să-l ajut."**

UTA ARE ACUM DOUĂ TERENURI DE ANTRENAMENT

Săptămâna trecută, la reuniunea Consiliului Local Municipal Arad, s-a hotărât ca baza nautică "Hellas", de pe malul Mureşului, şi stadionul Gloria, aflat în apropiere, să fie cedate clubului UTA. Dacă baza nautică a mai aparţinut grupării arădene, stadionul Gloria a aparţinut primăriei oraşului, iar echipa cu acelaşi nume a fost a întreprinderii comunale Arad, dependentă de primărie. Formaţia Gloria nu a figurat în cartea funciară ca proprietar al terenului, beneficiind doar de acesta. Acum, UTA are două terenuri pentru antrenamente: Şega şi Gloria. Cel mai câştigat este **Flavius Domide**, care este atât preşedinte la alb-roşii, cât şi antrenor la divizionara D, Gloria!

MIRCEA BĂTRÂNU L-A UMILIT PE FIUL LUI LUNG !

Liberoul CSMR-ului, **Mircea Bătrânu**, n-a putut evolua la Craiova, fiind suspendat pentru cumul de cartonaşe. El a jucat însă în partida formaţiilor de tineret, înscriind chiar un gol de senzaţie, cu un şut de la 40 de metri! În poarta Universităţii s-a aflat fiul fostului goalkeeper din perioada de glorie a alb-albaştrilor şi al actualului antrenor de la Minerul Motru, **Silviu Lung!**

CONTINUĂ EXODUL ARĂDENILOR LA ALBA-IULIA

Săptămâna trecută, **Emilian Diaconescu** şi **Dan Boloş** au trecut la Unirea Alba Iulia. Primul a semnat un contract pe un an, cu posibilitatea prelungirii pe încă un an, iar al doilea a semnat pe doi ani. Grila celor doi s-a ridicat la aproximativ 15 milioane de lei.

Şi pentru că am pomenit de trupa condusă de **Gigi Borugă**, să vă mai comunicăm ultimele noutăţi despre elevii săi ex-arădeni. Lui **Attila Papp** i s-a furat celularul pe tren, el venind acasă în cursul săptămânii trecute, având de rezolvat unele probleme familiale. Cât ai clipi însă din ochi, portarul Unirii şi-a luat altul, marca "Eriksson"!

Nicolae Mitu este mai nou poreclit "Doctoru", datorită ghetelor albe "Lotto" pe care le poartă! La finele jocului pe care ardelenii l-au susţinut la Motru, **Mitu** a replicat în drum spre vestiare: **"Puteţi să-l pupaţi unde vreţi pe portarul nostru! El v-a făcut cadou 3 puncte!"**

SDROBIŞ A REFUZAT CAMERA ÎN CARE AU DORMIT SOŢII CEAUŞESCU!!!

Antrenorului de la CSM Reşiţa, **Ioan Sdrobiş**, i s-a oferit o cameră în "Vila Veche" a UCMR-ului, o clădire în care erau găzduiţi **Nicolae şi Elena Ceauşescu**, în vizitele pe care le făceau la Reşiţa. Tehnicianul rosso-nerilor a refuzat însă odaia în care au dormit soţii Ceauşescu. Primăria pregăteşte acum repartizarea unui apartament pentru **Sdrobiş.** Se zvoneşte însă că pentru semnarea unui nou contract cu gruparea metalurgiştilor, antrenorul a cerut suma de 200 de milioane de lei!

ANTRENORUL LUI PARTIZAN BELGRAD ÎNCÂNTAT DE STOIANOV ŞI MICU

Gheorghe Stoianov şi Florin Micu s-au aflat timp de o săptămână în probe la formaţia iugoslavă Partizan Belgrad. Cei doi au fost uimiţi de condiţiile existente acolo, 7 terenuri de antrenament, porţi mobile şi alte minuni, care la noi sunt greu realizabile. Dar băieţii care se află sub contract cu Srbijanka Giuchici au fost şi mai încântaţi de ceea ce le-a spus antrenorul lui Partizan, **Ljubisa Tumbakovic** la plecare: **"Mă bazez pe voi şi vă aştept la Belgrad la finele lunii noiembrie, când se întrerupe campionatul şi putem efectua transferuri!"**

OCTAVIAN FOALE SE PREGĂTEŞTE PENTRU MERCATO

Se apropie cu paşi rapizi perioada de transferuri pentru cluburile din primele 3 ligi. La Electrica, antrenorul **Octavian Foale**, măcinata de şirul de accidentări şi suspendări, se gândeşte serios la achiziţii. Se pare că **Alexandru Radu, Cristian Contescu** şi juniorul **Ioniţă**, toţi de la UMT, vor îmbrăca tricoul alb-albastru al "tramvaiştilor". Cum **Vali Miculescu** este vizat de Poli şi după unele voci şi stoperul **Sorin Mihai**, se pune întrebarea, cu cine va defila în continuare **Octavian Popescu?**

CLAUDIU STOICA TREBUIE SĂ-ŞI GĂSEASCĂ ECHIPĂ !

Claudiu Stoica a intrat în conflict cu antrenorul **Ioan Sdrobiş**, fiind exclus din lot. Jucătorul achiziţionat în vară de CSM Reşiţa a avut o purtare necuviincioasă faţă de secundul **Mircea Chivu**, fapt ce l-a deranjat pe "părintele" din Valea Domanului. Un agent deghizat în copil de mingi a surprins dialogul dintre **Stoica şi Sdrobiş**, care a avut loc la finele partidei cu Universitatea Craiova. Elevul s-a adresat profesorului: **"Nici acum nu mă primiţi, maestre?"** Răspunsul a fost categoric: **"Nu pot. Dar te ajut când vrei să-ţi cauţi echipă!"** Edificator, nu?

AGENTURA

CAMERA ASCUNSĂ A LUI FOTOFUCHS

Hai Octave, n-am venit să-ţi iau locul! Prefer locul meu cu undiţa lângă baltă.
Păi pe locul meu nu se câştigă nici de râme!

COSTICĂ RĂDULESCU ŞI OCTAVIAN POPESCU, ÎNTRE TABURETUL DE PESCAR ŞI SCAUNUL DE ANTRENOR

URECHEA CIULITĂ

MARIUS POPESCU, la conferinţa de presă de după meciul Craiova - CSM Reşiţa: *"Eu sunt în fotbalul mare de când a promovat echipa în Divizia A. N-aş putea să vă spun nimic de blaturi. În orice caz, noi n-am participat la aşa ceva. Nici în Divizia a doua!"*

AUREL ŞUNDA, după meciul CFR Cluj - Poli: *"Luaţi-i şi lui Tavi Roşca interviu, că şi el e antrenor la Poli!"*

IOAN SDROBIŞ: "Credeţi dumneavoastră că la Reşiţa oamenii vin la stadion pentru că Sdrobiş are sau n-are barbă?"

TAVI FOALE: *"Robert Cosmoc este şi la ora actuală între primii 5 antrenori din ţară la toate capitolele. Iar dacă e vorba de inteligenţă, e primul!"*

ŞTEFAN ZOFEI: *"Oltenii sunt fraieri când stau la Craiova. În afară, sunt deştepţi ca Pătruică sau ca Marius Popescu. În Craiova, se mănâncă unul pe altul".*

AUREL ŞUNDA, întrebat fiind pe cine va folosi în meciul de la Dej în locul suspendaţilor Kovacs şi Stoicov: *"Spuneţi-mi voi pe cine să bag în teren şi am să-i bag".*

DORU MICLĂUŞ, fizioterapeut la CFR Timişoara: *"Noi, la CFR deocamdată facem foamea. Încă nu suntem în greva foamei!"*

OLI TRANDU: *"După notele pe care le primesc de la Fotbal vest, tot 5,5, parcă n-aş fi fotbalist, ci patinator".*

DAN BULIMAR (Electrica) către Samargi, care a înscris primul său gol din carieră cu piciorul drept: *"Băi, Sami, ai marcat cu lemnu?"*

PETRE NARCIS: *"Dacă nu plecam de la CFR, acum aveam gabarit peste Iliuţă"*

BUGS BUNNY

AI NOŞTRI DIN LUMEA ALBĂ

MARCEL CÂMPIAN

REP.: **Marcele, eşti plecat pe meleaguri străine de aproape un an de zile. Ce s-a petrecut în acest răstimp?**

M.C.: Am reuşit o promovare în prima ligă cu echipa din Tiszakécske, o localitate aflată între Szolnok şi Kecskemét, la o sută cincizeci de kilometri de Arad. Am jucat în returul campionatului trecut în echipa care a promovat. Am început destul de bine acest campionat, dar...

REP.: **Contactul cu prima ligă a fost unul mai puţin aşteptat?**

M.C.: În momentul de faţă, suntem confruntaţi cu o perioadă mai puţin fastă, cu rezultate slabe, dar scopul rămâne de a ne menţine în prima ligă.

REP.: **Cine este antrenorul echipei?**

M.C.: Este Szurgent Lajos, fost jucător la Elöre Békéscsaba şi Honvéd Budapesta.

REP.: **Cum eşti apreciat şi privit de el?**

M.C.: Cu antrenorul mă aflu în termeni buni, dar străinii nu sunt agreaţi în general de ceilalţi jucători şi atunci trebuie să ai un randament dublu faţă de ceilalţi ca să prinzi echipa. Nu fac parte din cercul lor de prieteni, şi uneori apare fenomenul de respingere!

REP.: **Cine este patronul echipei, mai precis cine sponsorizează clubul?**

M.C.: Se numeşte Tamas Szabo, care are o societate de transport internaţională de autocamioane şi una de construcţii.

REP.: **Şi care sunt relaţiile tale cu conducerea?**

M.C.: Patronul şi toţi ceilalţi din conducere nu se implică la alcătuirea echipei şi nu dau sfaturi la antrenori! Ei totuşi apreciază valoarea jucătorului şi aportul lui în teren, după care este şi răsplătit! În cazul meu, relaţiile sunt corecte şi nu am de ce să mă plâng.

REP.: **Din moment ce localitatea respectivă se află aproape de Arad, bănuiesc că vii des acasă...**

M.C.: La sfârşitul fiecărei săptămâni, duminica după etapa de campionat, vin la Arad. Avem chiar o maşină a clubului pusă la dispoziţie în acest scop.

REP.: **Când ai spus "avem la dispoziţie", trebuie să presupun că mai există jucători români la această echipă?**

M.C.: Este vorba de Ioan Besermann, care a jucat la Vestpetrom Pecica.

"A trebuit să ajung în Ungaria ca să joc în prima ligă!"

REP.: **Ai lăsat în România o echipă, FC Arad-Telecom, cu posibilităţi financiare bune şi ai renunţat la arbitraj, unde la un moment dat aveai condiţii favorabile de ascensiune!**

M.C.: Regret mai mult că am renunţat, pe moment, la arbitraj, puteam anul acesta să dau examenul pentru lotul C! Dar am luat această decizie, de a pleca în Ungaria, considerând că fotbalul nu este un capitol încheiat pentru mine şi că mai pot juca. Şi am dovedit în prima ligă maghiară ceea ce n-am reuşit în România! În plus, financiar nu pot să mă plâng de nimic.

REP.: **Până când eşti sub contract cu clubul maghiar?**

M.C.: Am fost cedat definitiv de FC Arad-Telecom, iar cu echipa Tiszakécske am contract până în anul 2000. Dacă pot să-l onorez, nu am nimic de pierdut, iar în caz contrar, voi reveni în ţară şi mă voi ocupa serios de arbitraj!

REP.: **Ce ştii despre ceilalţi jucători arădeni care joacă la echipe maghiare?**

M.C.: Marian Sinescu şi Pavel Széll sunt la Kecskemét, o localitate la treizeci de kilometri de unde sunt eu. Ne vizităm aproape zilnic. La ei acum este o situaţie mai delicată. S-au schimbat atât sponsorul cât şi antrenorul, s-a făcut o curăţenie generală, dar ei joacă mereu sperând într-o redresare a echipei şi salvarea ei de la retrogradare. Dan Stupar are nişte probleme cu antrenorul, mai bine zis nu este agreat de acesta şi nu joacă. Ne-am întâlnit acum două săptămâni, în meciul direct, unde noi am câştigat cu 2-0. Csipkar joacă la echipa de divizia B, Kaba, este apreciat, are o evoluţie bună, este scris mereu cu majuscule în cronicile de specialitate şi am auzit că este curtat de Honvéd Budapesta.

OVIDIU PACURARIU

REPLAY

■ Săptămâna trecută s-a atins apogeul penibilităţii de care pot da dovada nişte persoane publice. Cum asemenea prilejuri nu sunt rare şi trebuie exploatate la maxim, înfăţişarea la procesul intentat de Mircea Sandu lui Dumitru Sechelariu pentru calomnie s-a dovedit un moment propice pentru "dare în stambă". Dialogul cel mai simpatic a avut loc între Florin Gâtejan, avocatul lui Sandu (acesta, în paranteză fie spus, a stat "la cutie", nescoţând nici un claxon în dispută) şi acuzatul Sechelariu. Din contrele celor doi pe culoarul Tribunalului, camerele de luat vederi au surprins probabil replicile mai puţin colorate. Din ele am înţeles că Sechelariu a vândut femei, după cum spunea Gâtejan (oricum, un tip căruia i se acordă prea multă atenţie, la fel ca şi Tomescului Traian) în timp ce Sechelariu a contraatacat susţinând că **"atunci când voi ajunge prim-ministru vă execut pe toţi"**, cu adresa la Sandu, Gâtejan şi compania. Lăsând la o parte această dispută de maidan, alt aspect este de semnalat: poziţia struţului pe care o iau oamenii de fotbal de la noi vizavi de acest scandal. În sinea lor, chiar şi susţinătorii "pe faţă" ai lui Sandu, ştiu că Sechelariu are dreptate! Însă asta nu e suficient pentru ca ei să facă un front comun împotriva conducătorului federaţiei. **"De ce să mă pun eu rău cu federaţia? Lasă-l pe Sechelariu să-şi rupă gâtu'. Aşa, după Jiul şi Chindia, sigur va pica şi Bacăul..."** s-ar putea citi gândurile marii majorităţi a celor care în aceste momente sunt în diferite funcţii pe la cluburi. O politică, să recunoaştem, falimentară, care bănuiţi unde va duce şi de azi încolo...

■ Nici acum ecourile partidei Oţelul Galaţi - Rapid nu s-au stins. Grigore Sichitiu, directorul sportiv al Rapidului, îl acuză pe Marius Stan, şeful gălăţenilor, că a dus o campanie împotriva arbitrului Gh. Constantin, situaţie care l-a determinat pe arbitru **"să greşească împotriva noastră"**. Mai mult, în viziunea aceluiaşi rapidist de conjunctură, toate atacurile gălăţenilor asupra vişiniilor erau faulturi - cele mai multe nesancţionate - fundaşul Pelin fiind acuzat că ori de câte ori avea ocazia îşi băga mâna în podoabele capilare ale adversarilor. Prin cele arătate, acest Sichitiu atinge culmile grotescului. Omule, meciul a fost televizat!

Probabil simţindu-se ocrotit, Sichitiu a putut să acorde tiparului asemenea prostii. Şi cum n-ar fi aşa, din moment ce Mircea Sandu, la "Procesul etapei" ulterior partidei a susţinut sus şi tare, devenind şi el la fel de penibil: **"Tensiunea creată de conducerea Oţelului a adus o jignire Rapidului (n. n. - de ce oare?) şi opiniei publice"**. Şi pentru ca tacâmul să fie complet, iată încă o părere aparţinând fostului arbitru Cornel Sorescu (acum observator) pe aceeaşi temă vastă a arbitrilor, delegărilor şi a lipsei fluieraşilor români la turneele finale ale campionatelor mondiale (Pro Sport, marţi, 21 octombrie): **"Nu avem arbitri la Campionatul Mondial pentru că nu avem un lider nici măcar pe plan intern. A doua, că meciurile din campionatul nostru nu pot fi văzute de cei de la FIFA şi UEFA (n. n. - mai bine, Corneluş...) nefiind transmise prin satelit. Nu în ultimul rând, datorită presei de la noi. Dacă nu câştigă gazdele, arbitrii sunt acuzaţi în ziare şi cum acestea sunt citite în Europa, forurile competente consideră că arbitrajele nu sunt corespunzătoare."** Nu cred că ar mai fi nimic de adăugat.

■ Un alt duel, de data aceasta nu pe culoarele tribunalelor, ci în coloanele ziarelor, s-a născut între Sorin Roşca Stănescu, cotidianul Ziua şi Dumitru Dragomir, boss-ul Sportului românesc şi al Ligii Profesioniste de Fotbal. Dezvăluirile apărute în Ziua nu mai au darul să impresioneze prea mult. Şi asta pentru că activitatea pre şi post revoluţionară a lui Mitică Dragomir este cunoscută de cei interesaţi. Problema pe care o ridică acest serial de "dezvăluirile senzaţionale" este de ce tocmai acum, după ce 7 ani Mitică şi-a făcut mendrele, apar "ciocanele" care par dispuse să-l tragă înapoi (interesant este că nu se bate deloc moneda pe faptul că Dragomir a fost singurul candidat la preşedinţia ligii, lucru cel puţin curios în ziua de azi, când toată lumea se înghesuie măcar să participe la alegeri, chiar dacă ştie că nu va avea nici o şansă). Cât despre bălăcărelile cu care le categoriseşte Mitică pe unele dintre fostele jurnaliste de la Sportul românesc, acum la Ziua, nu mai spunem nimic. Niciodată Dragomir nu s-a distins prin calităţi de gentleman...

■ Deci s-a perfectat jocul de pe 19 noiembrie contra Spaniei, în sfârşit o bilă aibă pentru federaţie. Numai că, din nou, Iordănescu este cu fundul în două luntri, stare care parcă îi place de când cu acea situaţie ridicolă, totuşi, cu **"Uite demisia, nu e demisia"**. Mircea Sandu doreşte pentru meciul cu Spania **"un antrenor cu contract semnat pe doi ani"** şi nu o soluţie provizorie, pentru care deja s-au făcut propuneri. Facem prinsoare că tot Puiul va fi coach-ul tricolorilor şi în continuare, chiar dacă sirenele Eladei cântă din ce în ce mai puternic? Totul este doar o problemă de menţinere a interesului în jurul naţionalei şi aşteptarea unor implorări de genul **"Ce-o să ne facem fără tine, nea Puiu?"**, care deja au început să apară.

■ Apropo de imagini şi idei: jenantă întrebarea lansată de Pro TV, **"dacă sunteţi de acord sau nu ca Rapidul să câştige campionatul?"** Celui care a avut această idee, i-aş propune o vacanţă cât mai lungă cu putinţă. Fie şi pe banii lui George Copos...

■ Gazeta sporturilor de vineri găzduieşte o declaraţie a antrenorului Politehnicii Aurel Şunda, după jocul de la Cluj, cu CFR-ul: **"Mi-a plăcut foarte mult stoperul Velţan. Este un jucător atletic, cu un joc de cap apreciabil. L-am inclus pe lista mea de achiziţii încă din vară"**. Cea ce nu ni se spune este când în vară? Când Şunda era sau nu mai era antrenor la Poli?

■ S-a adus în prim plan, în Pro Sport Magazin, ceea ce suflarea fotbalistică timişoreană ştia de vreo 20 de ani: că Traian Tomescu, cel fără de care nu mai poţi deschide o conservă, dară mi-te televizoarele fără să-i vezi moaca, are dosar penal. Şi asta pentru luare de mită, dovedită "pe faţă". Cu toate acestea, Tomescu susţine că a fost persecutat politic şi că totul a fost o înscenare. Bineînţeles că toţi cei care au făcut puşcărie înainte de '89, în viziunea lor, au fost persecutaţi. Numai că, să nu uităm, şi în acele timpuri au existat potlogari. Un exemplu aţi avut în aceste ultime rânduri...

FAX

REPLAY

D-ARAD "U" ARAD SE SIMTE MAI BINE AFARĂ

VICTORIA NĂDLAC - ŞOIMII PÂNCOTA 0-2.

Cu un antrenor nou, echipa oaspete a reuşit o nouă victorie pe teren străin, dându-le bătăi de cap de această dată celor din Nădlac pe care-i aşteaptă o viaţă grea. Au marcat: R. Negrilă (2).

Au arbitrat: M. Bondar - C. Ciocan, Fl. Dumitru.

PETROLUL ZĂDĂRENI - FC INEU 2-0.

Gazdele reuşesc în sfârşit o victorie după o lungă perioadă de secetă. A marcat: S. Lascu (2) - unul din 11 m. Mihailovici (Ineu) a ratat un penalty la scorul de 2-0.

Au arbitrat: V. Ciurescu - A. Teglas, M. Gornic.

INDAGRARA ARAD - TRICOUL ROŞU-BLĂNARUL ARAD 4-0

Partida a început cu un sfert de oră mai târziu, deoarece arbitrul D. Ozdeanu nu s-a prezentat! El a fost înlocuit cu unul dintre arbitri care a oficiat la partida de juniori şi anume cu M. Toderici jr. La gazde a revenit după o accidentare Voinea. Indagrara a ratat numeroase ocazii de gol. Au marcat: Cristea, Lazăr, Nescovici (2).

Au arbitrat: A. Apătean - M. Axente jr. M. Toderici jr.

MOTORUL CFR ARAD - GLORIA ARAD 2-0

Cele două vecine de cartier s-au confruntat într-o partidă în care Toduţă şi Costea au asigurat victoria gazdelor.

Au arbitrat: D. Herţeg - E. Roşu, N. Forton.

AVÂNTUL TÂRNOVA - ŞOIMII LIPOVA 1-2

Liderul se respectă şi obţine o nouă victorie în deplasare, consolidându-şi poziţia în clasament, fiind aproape o certitudine că îşi păstrează locul întâi după încheierea turului. Au marat: Boiciuc respectiv Lăcătuş şi Filimon.

Au arbitrat: D. Ologeanu jr. - M. Toderici, P. Zau.

FRONTIERA CURTICI - CRIŞANA SEBIŞ 3-0

Gazdele au tranşat repede partida în favoarea lor. Oaspeţii s-au menajat pentru derby-ul din etapa viitoare, cu Zădăreniul! Au marcat: Munteanu, Pantea şi Ciumedean.

Au arbitrat: C. Tiulea - D. Buică, N. ARdelean jr.

AS VLADIMIRESCU - CPL ARAD 3-1

Victorie scontată a gazdelor, care au fost cu gândul mai mult la jocul din etapa următoare de la Lipova, unde se va hotărâ soarta primei părţi a campionatului. Au marcat: Ciba, Orosz, Olteanu (11 m) - Monea.

• Au arbitrat: O. Mihart - A. Păcurar, L. Buda.

GLORIA CERMEI - CRIŞUL CHIŞINEU CRIŞ 2-2

Crişul a condus cu 2-0, dar Gloria a reuşit să egaleze. Oricum, rezultatul constituie o surpriză. Au marcat: R. Balaş, T. Papp - Ilion şi Mihoc.

Au arbitrat: V. Sabău - V. Havaşi, M. Hălmăjan.

ROMVEST SOCODOR - "U" ARAD 0-2

Echipa universitară se aseamănă cu una italiană, risipeşte puncte acasă şi câştigă în deplasare. De această dată a învins datorită golurilor reuşite de Van şi Almăjan. Prof. Ioan Marconi (decanul facultăţii de sport de la "U" Vasile Goldiş) a ţinut să precizeze: **"Nu am beneficiat de un aşa arbitraj corect de când am promovat în divizia D!"**

Au arbitrat: G. Oanţă - P. Bândea, M. Mager.

OVIDIU PĂCURARIU

CLASAMENT

1. LIPOVA	16	12	1	3	47-16	37	+16
2. AS VLADIM.	16	11	2	3	41-17	35	+8
3. INDAGRARA	16	10	2	4	45-20	32	+8
4. CURTICI	16	10	2	4	31-19	32	+5
5. PÂNCOTA	16	10	1	5	25-22	31	+10
6. "U" ARAD	16	7	5	4	28-19	26	+2
7. MOTORUL	16	8	1	7	35-23	25	-2
8. CERMEI	16	7	3	6	35-26	24	-3
9. FC INEU	16	7	2	7	27-27	23	-1
10. TRIC. ROŞU	16	6	3	7	35-38	21	0
11. SOCODOR	16	4	6	6	26-29	18	-9
12. TÂRNOVA	16	4	6	6	23-26	18	-9
13. SEBIŞ	16	5	3	8	28-50	18	-3
14. CH. CRIŞ	16	4	4	8	33-39	16	-5
15. GLORIA AR.	16	5	1	10	27-37	16	-5
16. NĂDLAC	16	3	6	7	23-33	15	-9
17. CPL ARAD	16	2	4	10	16-40	10	-11
18. ZĂDĂRENI	16	3	0	13	19-63	9	-18

Et.viitoare Et.17 - **1,2 noiembrie:** "U" Arad - Indagrara; Ch. Criş - Curtici; C.P.L. - Motorul; Ineu - Romvest Socodor; Gloria - Cermei; Lipova - AS Vladimirescu; Pâncota - Târnova; Sebiş - Zădăreni; Tr. Roşu - Nădlac

D-CARAŞ O RUNDĂ CU 50 DE GOLURI!

MINERUL ORAVIŢA - AS BOCŞA 8-0 (2-0)

Au marcat: Sporea (4, 67), Zah (27, 50), Balint (65 - penalty), Răţoi (73, 83), Rediu (89).

Arbitri: M. Vărzan - S. Mihart, I. Ban.

MINERUL OCNA DE FIER - MINERUL ANINA 1-10 (1-7)

Au marcat: Cocuzel (37) - Lupu (2, 67), Mihail (23), Ungureanu (26 - autogol), Emil (28, 31, 39), Cocuzel (37 - autogol), Vrânceanu (62), Pruteanu (64).

Arbitri: D. Ţigănele - M. Păunescu, Gh. Chitucea.

MINERUL MOLD. NOUĂ - ARSENAL REŞIŢA 3-0 (0-0)

Au marcat: Truichici (52), după un ofsaid semnalat de asistentul Tuchiluş, iar în urma protestelor echipei gazdă şi după consultarea celor doi arbitri, golul a fost validat; Gălan (80), Stroia (83).

Arbitri: D. Vătafu - D. Tuchiluş, A. Novac.

METALUL BOCŞA - MINERUL NERA BOZOVICI 9-1 (2-1)

Au marcat: Cocoş (13), Teleki (43), Olariu (49, 65 - penalty), Bercseny (70), Marişescu (77, 86), Tudor (83), Sabaiduc (90 - penalty) - Neacşu (44).

Cartonaş roşu: Drăgan (Bozovici).

Arbitri: D. Iacob - A. Verdeş, M. Donţa.

MUNDUS CARANSEBEŞ - DUNĂREA MOLD. NOUĂ 2-0 (2-0)

Au marcat: Vlăduţ (5), Suciu (24).

Arbitri: V. Mihuţ - I. Călin, I. Cocora.

MUNCITORUL - TOPLEŢ 1-0 (0-0)

A marcat: Kapornay (72).

Arbitri: R. Orleanu - V. Olar, Gh. Pârvu.

CAROMET CARANSEBEŞ - MINERUL COZLA 14-0 (4-0)

Au marcat: Drăghici (20, 66, 68, 89), Lozici (27, 30, 85), Puiu (44), Dogaru (46), Pauliş (76), Crişan (78), Păsulă (83), Neagu (88), Buligă (90).

Arbitri: D. Miholcea - P. Beşliu, P. Gaspar.

ALEX IZVERNARI

CLASAMENT

1. MINERUL MN	13	11	0	2	50-11	33	+12
2. ORAVIŢA	13	9	1	3	32- 6	28	+7
3. M.BOCŞA	13	8	2	3	43-11	26	+8
4. CAROMET	13	8	2	3	32- 9	26	+5
5. ARSENAL	13	8	2	3	30- 9	26	+8
6. MUNCITORUL	13	7	4	2	29-15	25	+4
7. OŢELU ROŞU	13	7	1	5	28-16	22	+4
8. ANINA	13	6	2	5	31-17	20	+2
9. BOZOVICI	13	6	2	5	24-39	20	+2
10. DUNĂREA MN	13	5	3	5	23-19	18	0
11. MUNDUS	13	4	3	6	13-22	15	-6
12. TOPLEŢ	13	3	1	9	17-32	10	-11
13. ZĂVOI	13	3	0	10	14-24	9	-9
14. AS BOCŞA	13	2	2	9	13-63	8	-10
15. COZLA	13	1	3	9	12-46	6	-15
16. OCNA	13	2	0	11	13-65	6	-15

Et.viitoare Et.14 - **sâmbătă, 1 noiembrie:** Anina - Oţelu Roşu; AS Bocşa - Mundus; Bozovici - Arsenal; Cozla - Oraviţa; Dunărea MN - Ocna de Fier; Muncitorul - Minerul MN; Topleţ - Caromet; Zăvoi - M.Bocşa

MARCU - ÎNGERUL PĂZITOR DIN ZĂVOI

METALUL OŢELU ROŞU - FOREST OLIMP ZĂVOI 1-0 (0-0)

Stadion "Metalul", timp frumos, dar rece, teren bun, spectatori 100
Arbitri: T. Pârvulescu - Gh. Surdu, I. Marcovici (toţi din Reşiţa)
Cartonaşe roşii: I. Török - D. Mălăescu.
METALUL: Dănilă - Anghel - Sularu, Vucescu, Zvonişteanu (46, N. VASILE), FLOREI - Török, PANESCU, BĂBĂLĂU, Dăbuleanu - Tiba (59, Roman).
Antrenor: M. Florei. Pe bancă: Truşcă, Mationi, Munteanu.
FOREST-OLIMP: MARCU - Jura (4, Borca), MATIAŞ, CARABAŞ, Gyaraky - NEDELCEA, MARCO, Gheju (46, Oproni) - Brahilă, Mălăescu, Păuna.
Antrenor: I. Jenea. Pe bancă: Linţu - Neamţu, Pojoga, Răduţă, Ciocârlan.
A marcat: PANESCU (min. 65), care a transformat o lovitură de la 11 metri acordată la un fault în suprafaţa de pedeapsă.
Jucătorul meciului: MARCU.

● Derby-ul Văii Bistrei desfăşurat la Oţelu Roşu a scos la rampă două echipe ambiţioase, dornice de a-şi apropia victoria. ● Prima repriză a fost echilibrată, echipa din Zăvoi a irosit chiar două ocazii clare prin Mălăescu, în minutele 22 şi 25, acesta ratând copilăreşte după ce s-a trezit singur cu portarul. ● Pauza s-a dovedit un sfetnic bun pentru elevii antrenorului Florei, care au dominat autoritar, dar ineficace pe tabela de marcaj. O contribuţie esenţială la această stare de lucruri a avut-o şi forma de excepţie a portarului oaspeţilor, Marcu, cel care a avut câteva intervenţii de excepţie.

MIHAI FLOREI: **"Nu mă aşteptam la o replică atât de dârză din partea zăvoienilor, care, se pare, dovedesc ambiţie doar în jocurile cu noi, iar cu alte echipe luptă mai lejer. Mulţi jucători de la Zăvoi sunt crescuţi în curtea noastră".**

OTTO REITMAIER (delegatul echipei din Zăvoi): **"Sunt mulţumit de rezultat şi în special de jocul laborios al echipei,. Nu am ce-i reproşa arbitrului, fiindcă a fost 11 m clar. Aştept cu încredere jocurile etapelor viitoare".**

AL. IZVERNARI

Gură cască

FOTBALIŞTII "TOM & JERRY"

Echipa Arbitrilor din Timişoara a reuşit în sfârşit să-şi achiziţioneze un rând de echipament, după ce multă vreme a jucat din "împrumuturi". Dar noul echipament le-a purtat ghinion EAT-iştilor încă de la prima "îmbrăcare", pierzând cu 3-6 la Electromotor, într-un meci derby din Campionatul Municipal. Arbitrii şi-au procurat echipamentul de la Sorin Pârvuţ, prin bunăvoinţa patronului pizzeriei Tom & Jerry, cel care a făcut sponsorizarea, cu condiţia ca sigla firmei să fie inscripţionată pe tricouri.

GĂMAN, ÎN LOCUL LUI GAICA

Costică Găman este noul antrenor al echipei Şoimii Pâncota, el înlocuindu-l pe Sandu Gaica, actualmente antrenor secund la UTA.

BANCA LUI "U" ARAD, MAI POPULATĂ

La un moment dat s-a vehiculat zvonul că Leontin Pinţa, antrenorul de la "U" Arad, va fi înlocuit. Agentul nostru cu studii universitare infiltrat la catedra de sport a Universităţii "Vasile Goldiş" a aflat că Leo Pinţa va fi ajutat de un colectiv de la catedră, alcătuit din Marius Demian, Cornel Popovici, de la catedra de sport din Cluj, Gino Marconi şi Ioan Herman. În asemenea condiţii, va fi nevoie ca banca de rezerve a echipei "U" să fie lungită considerabil.

SIMIANSCHI, ÎN "CORZI"

În minutul 90 al întâlnirii Flacăra Făget - Timpuri Noi Giarmata, Olimpiu Simianschi, unul dintre arbitrii asistenţi ai acestui meci, a fost îmbrâncit şi lovit cu brutalitate de un spectator care a pătruns în incinta terenului de joc. Ne întrebăm, oare unde se aflau oamenii de ordine. Spectatorul i-a cerut socoteală arbitrului pentru neacordarea unui gol pe partea sa, părerea recalcitrantului fiind împărtăşită şi de alţi câţiva spectatori. La această fază s-a reclamat gol, deşi balonul nu depăşise linia porţii echipei Giarmata, conform spuselor unor "neutri". Să sperăm că AJF-ul va soluţiona cât mai corect acest nou caz de indisciplină pe terenurile de joc din D.

AUTOBUZUL CU PERIPEŢII

Sporting Tabac a ajuns cu chiu cu vai la Nădrag, pentru a susţine meciul cu Laminorul, dar după ce autobuzul "buclucaş" le-a făcut de două ori figura, defectându-se, pe această distanţă. Norocul grupării timişorene a fost că a plecat din timp spre Nădrag, încă de la 7.20, respectiv că defecţiunea a fost remediată în timp util.

FLASH

MIRCEA SECOŞAN

"Antrenorii, dacă nu învaţă de la alţii, învaţă pe pielea lor!

"Revederea cu profesorul Mircea Secoşan, care şi-a stabilit domiciliul la Mönchengladbach, în Germania, nu putea să dea naştere decât la un dialog foarte interesant...

Rep: **Nu se poate să fi venit prin Reşiţa fără să nu aveţi ceva deosebit de făcut!**

M.S.: Aşa este! M-am gândit că în afara unei cărţi scrise de fostul portar al Banatului Timişoara, al Venusului şi al "naţionalei", Jean Lăpuşneanu, la noi în ţară n-a mai apărut nici un volum despre pregătirea goal-keeperilor. Aşa că, prin bunăvoinţa dlui Stelu Cotoşman, care a sponsorizat acest proiect, vreau să public o carte despre pregătirea specifică a portarilor.

Rep: **Cum se va numi lucrarea?**

M.S.: Simplu: **"Pregătirea portarilor de la A la Z"** Şi mai am un proiect. Pregătesc o carte despre selecţia şi pregătirea copiilor de la 5 la 18 ani.

Rep: **De la 5 ani?!?**

M.S.: Cam aşa se procedează curent în Germania şi Olanda!

Rep: **Să atingem, totuşi, un subiect mai... autohton. Ştiu că aţi fost preşedintele Colegiului de antrenori din Caraş mai bine de 30 de ani... Câţi antrenori aţi sancţionat pentru absenţe de la şedinţele acestui for?**

M.S.: Foarte mulţi! Antrenorii nu sunt conştienţi că dacă nu învaţă de la alţii, învaţă pe pielea lor! Am încercat mereu să le inoculez această realitate... De altfel, cred că sunt singurul antrenor din ţara care are o statistică - uite-aşa de groasă! - despre toţi antrenorii care au activat de-a lungul timpului în fotbalul din Caraş-Serverin.

Rep: **Care ar fi folosul?**

M.S.: În afară de cel.. istoric, vreau să spun că în '95, înaintea plecării mele din ţară, am trimis o adresă federaţiei, prin care solicitam ca Ioan Reinhardt să fie declarat antrenor emerit post-mortem. Din păcate, nici până acum n-am primit nici un răspuns...

PETRU FUCHS

Agenţie de pariuri fotbalistice în centrul Timişoarei!
Soccer
Poţi paria pe meciuri din toate campionatele şi competiţiile europene.
Str. Lucian Blaga nr. 4
(între P-ţa Libertăţii şi Muzeul Banatului)
TEL. 133.450
ORAR zilnic
10.00-20.00
Foloseşte-ţi cunoştinţele despre fotbal
şi CÂŞTIGĂ PÂNĂ la 300.000.000 lei

D-TIMIȘ DORU CORBAN AR FI GOLGETER ȘI LA HANDBAL

A 15-a etapă din D-Timiș a fost una normală prin prisma rezultatelor înregistrate, excepție făcând poate egalul smuls de Sânnicolau la Lugoj. Au mai obținut puncte importante "afară" Sporting Tabac și Comtransport Bergsău Mare, iar lidera la zi a seriei, Giarmata, s-a întors acasă cu 3 puncte, reușind să se impună la Făget cu destule emoții, printr-un gol marcat cu două minute înainte de final.

Obilici a realizat scorul rundei în confruntarea cu AC Recaș, cu Doru Corban în bună dispoziție de joc, iar Șoimii a obținut cea mai categorică victorie în deplasare, sub "comanda" lui Florian Mierea, în Fratelia.

Steaua Roșie Variaș a suferit prima înfrângere acasă, după 6 victorii consecutive în propriul fief.

LAMINORUL NĂDRAG - SPORTING TABAC 1-1 (1-0)

Au marcat: Berciu - Mateescu.

În minutul 85, Stincuță (Nădrag) a ratat o lovitură de pedeapsă.

MIHAI STAICI (antrenor Tabac): **"Jocul nostru a fost slab, dar am obținut în final un punct nesperat și datorită ratării unei lovituri de la 11 m de către gazde cu 5 minute înainte de final, la scorul de 1-1."**

Arbitri: T. Lajos - G. Stoicovici, P. Pecarov.

UNIREA PECIU NOU - BANCOM COMLOȘU MARE 3-1 (0-0)

Au marcat: Rupa, Bar, Pișleag - Bălu (penalty).

Arbitri: D. Andreescu - D. Popovici, I. Buna.

MONDIAL LUGOJ - UNIREA SÂNNICOLAU MARE 1-1 (0-0)

Au marcat: Podean - Oancia.

Eliminat: Uihelyi (Mondial).

MIRCEA BECHERU (antrenor Mondial): **"Consider că am avut și neșansă, cu toate că am întâlnit o echipă destul de bună. Am ratat destule ocazii de gol prin Nițu și Galu, ambii singuri cu portarul, iar adversarii au respins balonul de două ori din preajma liniei porții."**

Arbitri: R. Malac - D. Matei, V. Daminuță.

OBILICI SÂNMARTINU SÂRBESC - AC RECAȘ 10-1 (7-0)

Au marcat: Corban (7) - unul din penalty, Hausler, Pârvu, Naidin - Feher.

Eliminați: Postolache, Tomuța (ambii Recaș).

Arbitri: R. Urecheatu - G. Miloi, O. Maier.

FC JIMBOLIA - DACIA TIMIȘOARA 2-1 (1-0)

Au marcat: I. Chioibaș, Fl. Chioibaș - Pârva II.

DĂNILĂ OTIMAN (antrenor Jimbolia): **"Ne-am impus fără nici un fel de probleme, în urma unui joc deschis la ambele porți. Dacia este o echipă bine așezată în teren, care pasează bine, dar nu concretizează în fața porții."**

Arbitri: M. Petcu - I. Flonta, C. Avram.

FLACĂRA FĂGET - TIMPURI NOI GIARMATA 1-2 (0-0)

Au marcat: Drăgoi - Faimoc, Pădurariu.

Arbitri: R. Avram - D. Gligorovici, O. Simianschi.

MUREȘUL CENAD - COMTRANSPORT BEREGSĂU MARE 2-2 (0-1)

Au marcat: Ionuț, Balint - Cioblea, Budnăraș.

VASILE IONUȚ (antrenor Cenad): **"Am obținut un egal după ce am condus cu 2-1, cu toate că în repriza întâi putea fi 2 sau chiar 3-0 pentru adversari. Cu doar 6-7 jucători la antrenamente este greu să evoluăm la valoarea noastră și tocmai de aceea vom avea o ședință pe această temă cu jucătorii în prezența conducerii."**

Arbitri: V. Igna - C. Vuc, A. Onica.

TEHNOLEMN TIMIȘOARA - ȘOIMII TIMIȘOARA 0-5 (0-1)

Au marcat: Rădoi (2), Marincu, Bodescu, Pop.

La scorul de 0-3, Szanyi (Tehnolemn) a ratat o lovitură de la 11 m.

Arbitri: D. Ionescu - O. Lihtei, G. Pluștea.

Într-un joc restant din cadrul etapei a 13-a **LAMINORUL NĂDRAG - COMTRANSPORT BEREGSĂU 3-1:** Berciu (2), Stincuță - M. Puiu.

ALIN RADOVAN

CLASAMENT

1. GIARMATA	15	12	1	2	34-19	37	+16
2. OBILICI	15	11	1	3	56-17	34	+13
3. CSA TMȘ.	15	10	3	2	38-11	33	+9
4. TABAC	14	10	1	3	41-16	31	+10
5. COMTRANSP.	14	8	4	2	42-24	28	+4
6. PECIU	15	8	2	5	26-14	26	+5
7. MONDIAL	15	7	3	5	47-20	24	+3
8. JIMBOLIA	15	7	2	6	32-27	23	+2
9. SÂNNICOL.	15	6	3	6	25-21	21	-3
10. COMLOȘ	15	6	1	8	32-33	19	-5
11. VARIAȘ	15	6	1	8	18-28	19	-2
12. NĂDRAG	15	5	2	8	22-42	17	-7
13. DACIA	15	4	4	7	26-26	16	-8
14. CENAD*	15	5	3	7	22-25	16	-7
15. ȘOIMII	15	3	5	7	20-20	14	-10
16. FĂGET	15	3	1	11	22-75	10	-14
17. RECAȘ	15	2	1	12	15-57	7	-14
18. TEHNOLEMN	15	1	2	12	11-54	5	-16

Et. viitoare Et.16 - **1 noiembrie:**

Comloș - Mondial; Comtransport - Jimbolia; Dacia - Peciu; Făget - Nădrag; Giarmata - Recaș; Sânnicolau - Tehnolemn; Tabac - Variaș; Șag - Cenad; Șoimii - Obilici

VALOAREA ȘI OMOGENITATEA AU DECIS SOARTA JOCULUI

STEAUA ROȘIE VARIAȘ - CSA TIMIȘOARA 0-2 (0-1)

Stadion Variaș, teren acceptabil, timp frumos, spectatori 200
Arbitri: Gh. Stănescu - N. Istrat, Gh. Nicola.
Observator: Ioan Manole.
Catonașe galbene: Mihăilescu - Buzdun.
VARIAȘ: Cudelcu - Porumb (cpt.) - Cazacă, Popescu, Mihăilescu, Meleșcanu - Petcu (46, Pogan), Cumpănășoiu, Andraș - Capstrâmb (71, E. Popa), Suditu.
Antrenor: Cicerone Manolache. Pe bancă: Blându, Ilcu.
CSA: Kanyo - Nistor - Buzdun, Georgescu, Brândescu - Burtic (2, Sbenghea), Ștefanca, Teglaș, Bichescu (77, Bâgu) - Cuvejdean (77, Gomboș), Trițoiu (cpt.).
Antrenor: Aurel Scorobete. Pe bancă: I. Popa, Levai, Modi.
Au marcat: BRÂNDESCU (min. 43), cu un șut senzațional de la 30 m lateral stânga, în vinclu, ce l-a surprins pe Cudelcu; SBENGHEA (min. 55), cu un șut la coțul scurt din interiorul careului mare, de la 14 m, la care portarul gazdelor a avut o parte de vină.

● Interes mare în jurul acestei partide. Spectatorii au fost dezamăgiți de prestația localnicilor, dar și de nivelul scăzut al spectaculozității întâlnirii. ● Contrar tuturor suspiciunilor ce planau asupra acestui meci și a unor "voci" din tribună cele două conduceri au afirmat cu certitudine că jocul s-a disputat "pe bune". ● Lipsite de câțiva jucători de bază (Ilcu, Suzac, Mamut - respectiv Duma, Biro), cele două competitoare nu au fost în ziua lor cea mai bună, nereușind să-și etaleze jocul cu care și-au obișnuit susținătorii. Cu toate acestea CSA-ul s-a impus meritat, controlând mai tot timpul întâlnirea. ● Începută destul de anost, partida a prins cât de cât contur după bara lui Cumpănășoiu (7), după care oaspeții au irosit 3 ocazii de a înscrie, prin Cuvejdean (12, 20) și Teglaș (38), marcând totuși cu două minute înainte de pauză prin Brândescu. ● Gazdele puteau să înscrie golul de onoare, dar pe rând au ratat Andraș (71) și Pogan (81, 87). ● După această partidă Steaua Roșie Variaș se află la primul eșec pe teren propriu, iar CSA Timișoara la al cincilea succes "extern", dintre care unul la masa verde.

CICERONE MANOLACHE (antrenor Variaș): **"Când Barcelona este lipsită de doi jucători de bază jocul ei nu merge. Nouă ne-au lipsit două piese importante și nu ne-am putut impune, oaspeții fiind totuși mai buni. Lotul nostru este subțire numeric, iar înfrângerea nu o putem pune pe seama celor 4 jucători luați de la CSA."**

FLORIAN LUP (director tehnic CSA): **"Victoria noastră nu are nici o legătură cu jucătorii care i-am cedat echipei Steaua Roșie Variș. Am învins meritat în urma unui joc bun, în special datorită valorii lotului nostru în comparație cu cel al echipei gazdă. Aș vrea să remarc după acest meci doi jucători: Mihăilescu și Buzdun."**

ALIN RADOVAN

DIALOGURI INERENTE

DESPRE GIARMATA ȘI NU NUMAI CU...

PETRE VLĂTĂNESCU

"Dacă știam să cânt la chitară mă țineam de muzică"

După ce acum două săptămâni am luat pulsul antrenorului de la Comtim Șag Azur Timișoara, **Rică Scorobete**, a sosit momentul să-l provocăm la un dialog și pe tehnicianul liderului, **Petre Vlătănescu**. Cum antrenorul lui Giarmata nu este orice interlocutor, având nenumărate prezențe în prima ligă a țării, cu Poli Timișoara, discuția noastră nu se putea limita doar la nivelul Diviziei D...

Rep: **Petre, după vreo 5-6 etape de la începutul campionatului, când v-ați instalat deja în fotoliul de lider, ne-ai dat o declarație cum că până acum n-ați jucat decât cu fraierii...**

P.V.: Nu v-am spus chiar așa, dar probabil că așa ați înțeles voi...

Rep: **În fine, dar iată că ne aflăm aproape de finele turului și vă mențineți pe primul loc. Giarmata, o formație care în sezonul trecut a fost o echipă de pluton! Care ar fi explicațiile acestui salt impresionant? S-a întărit trupa atât de mult în vară?**

P.V.: Păi tocmai asta-i. Am făcut achiziții spectaculoase. Și nimeni nu înțelege treaba asta. Au venit Faimoc, Berceanu, Durlă, Onișa, Raici. Jucători care dacă-i duci înainte la doctor, pot juca fotbal! Acest Berceanu poate ajunge mult mai sus. Și nu numai el.

Rep: **Berceanu a jucat în sezonul trecut în liga a II-a, la CFR. Și a demonstrat câte ceva...**

P.V.: Păi da, dar nu i-a pus nimeni în valoare calitățile

Rep: **Lămurește-mă într-o problemă. La Giarmata nu vă dau banii afară din casă. Se joacă mai mult de plăcere. Cum au fost ademeniți acești jucători?**

P.V.: Nu i-a luat nimeni. Costel Cireșan a vorbit cu cei din conducere și le-a promis un salariu. 300.000, că atât s-a putut oferi.

Rep: **Bun, dar acest salariu se dă?**

P.V.: Se dă, dar nu la timp. Așa-i în Divizia D. Aici e dilentantism, fraților, nu e Politehnica. Ceea ce trebuie să înțeleagă acești copii e că atât cât este, e bine venit.

Rep: **De prime nici nu poate fi vorba...**

P.V.: De unde așa ceva? Când am jucat cu Tehnolemn, am avut primă 10.000 de lei. Atât s-a putut oferi.

Rep: **Bine, dar din moment ce echipa se află de atâta timp în fruntea clasamentului, nu se simte implicarea factorilor de decizie din Giarmata?**

P.V.: Nu poate nimeni să dea bani mai mulți. Acum s-au strofocat după meciul cu Sânmartin și ne-au oferit 100.000 de lei.

Rep: **Totuși, este un pas înainte...**

P.V.: Tocmai asta le-am tot spus băieților. Prima dată trebuie să joci și după aceea poate vine cineva și te bagă în seamă.

Rep: **Hai să vorbim puțin în perspectivă. Crezi că veți fi în cărți până la finele campionatului?**

P.V.: Nu cred. Marile probleme se vor ivi din iarnă. Nu vor mai fi produse, că acum fotbalistul mai joacă pe un strugure, pe un măr. Și unii dintre băieți au contract doar până la sfârșitul turului. Sunt vreo 6 în postura asta! Dacă ei vor pleca.... Pe Faimoc dacă-l apucă nebuniile, se duce și ăsta...

Rep: **"Toto" Faimoc a fost în vederile celor de la Șag în această perioadă de transferări. Cum de n-a plecat?**

P.V.: Asta nu știu nici eu, că pe mine nu mă întreabă nimeni dacă-i dau drumul sau nu. Dar Faimoc este singurul jucător care a primit ceva când a venit la Giarmata. I s-a oferit niște grâu. Și asta e ceva. Evaluat în leișori....

Rep: **Ai pomenit puțin mai devreme de meciul cu Sânmartinu Sârbesc. Este clubul la care ai evoluat înainte de a veni la Giarmata. De ce ai plecat de la Obilici?**

P.V.: Acolo erau condiții senzaționale. Doar că nu făceam antrenamente. Dar nu asta m-a deranjat. Nu mi-a convenit atitudinea conducătorului nostru, Sandu Dumitrașcu. Din cauza lui am plecat. Altfel rămâneam. Sânmartinul este una din puținele echipe din Divizia D care are condiții bune.

Rep: **Și de ce crezi că nu promovează?**

P.V.: Pentru că n-are lot!

Rep: **Antrenor destul de bun are...**

P.V.: Sigur că da. Este Ilie Rotariu. Dar eu la Giarmata am lotul mult mai valoros. Eu ca antrenor nu am nici un merit la Giarmata. Ai mei joacă ce le taie capul. Noi nu facem antrenamente. Doar marți alergăm câte 40 de minute în livadă. Și acolo sunt niște pante. Și baiu-i că alerg și eu, Că dacă eu n-aș face-o, s-ar mai ascunde băieții pe după vreun pom. Dar aleargă și Petre și atunci îi nasol! Așa nu poate să mă fure nimeni.

Rep: **Și-n restul zilelor nu vă întâlniți?**

P.V.: În rest, venim câte 4, nu vine mașina după noi... Asta-i mentalitatea...

Rep: **Tu însă, pe lângă Giarmata, mai ai și 4 grupe de copii la Auto. Și ai rămas singurul antrenor acolo. Ce te determină pe tine să stai? Că, după câte am înțeles, este vorba tot de o muncă voluntară...**

P.V.: Îmi place fotbalul. Aici e buba! Și sunt câțiva copii tineri foarte talentați, care pot ajunge fotbaliști. Și majoritatea din zona respectivă sunt băieți săraci. Așa cum am fost și eu. N-am avut ghete, n-am avut nimic...

Rep: **Poți să ne dai câteva nume?**

P.V.: Purdai, frații Igna, Szekeres. Asta ca să dau doar câteva nume. Este o plăcere să lucrezi cu ei. Am fost în cantonament, grație unui efort al dlui Miatov, pe o căldură sufocantă, și făceam câte 3 antrenamente pe zi. Dar n-a cârâit unul!

Rep: **Anul trecut, în septembrie, când am avut ultima discuție oficială, cum s-ar zice, ne spuneai că fotbalul se face din plăcere, dar când ajungi să ai păianjeni în frigider, te saturi. Ce a realizat Petre Vlătănescu din fotbal?**

P.V.: Am făcut o facultate, care acum nu-mi folosește la nimic. Am un Oltcit, la care s-au rupt aripile. Mă uit acum la cei care după un an de fotbal se plimbă cu Mercedesul, iar eu am jucat 10 ani la Poli Timișoara. Ce-i drept, am o facultate, dar cine mă angajează? Cine dă pe mâna mea o fabrică? De altfel, cred că aș duce-o imediat la faliment! Asta-i realitatea.

Rep: **Și ai rămas cu porecla "chitaristu"...**

P.V.: Dacă știam să cânt la chitară, mă țineam de muzică. Acolo, cel puțin, nu te huiduie nimeni. Toată povestea asta a pornit de la un meci cu Dinamo. Eram în cantonament la Buziaș și mi-au spus băieții: ***"ia bagă și tu o cântare, acolo"***. Și pe vremea respectivă era la modă Bee Gees. Am dat și eu puțin din gură și așa am ajuns mare cântăreț. Ca apoi să aud vorbe că am normă la barul de noapte la Continental! Te apucă râsul, nu alta!

Rep: **Să revenim la lucruri serioase. Când crezi că ți se va oferi șansa să antrenezi o echipă într-un eșalon superior?**

P.V.: Când o să mă apuc să beau cafea!

Rep: **La cafenea se numesc antrenorii?**

P.V.: Acolo se fac mai toate cărțile. Lăsând gluma la o parte, trebuie să spun că prima dată trebuie să fac școala de antrenori. Și pentru asta trebuie să mă duc la București cu rucksacul! Și ce să bag în el? Struguri de la Giarmata? Așa-i la noi... Poate aș avea o șansă să plec înapoi pe meleagurile oltenești. Că acolo sunt cineva! Am nume. Vine Vlătănescu, cel care a jucat atâția ani în Divizia A! Și acolo să am câteva rezultate și apoi o să mă cumpere Poli cu bani grei! Că așa se întâmplă!

Rep: **Dar ghetele, când ai de gând să ți le atârni în cui?**

P.V.: M-aș lăsa, dar nu văd să apară tinerii de perspectivă. Mai repede se apucă de biliard!

SANDU USUSAN

ANGLIA

FĂRĂ ITALIENI, CHELSEA PIERDE LA "LANTERNĂ"

STEVE COPPELL

Londonezei Chelsea nu i-a fost de ajuns amarul eşecului din frigul polar de la Tromsoe, pierzând duminică la lanterna roşie, într-un meci al etapei a 12-a. În urma acestui rezultat, Barnsley a repreluat ultimul loc, iar Chelsea a rămas la 4 puncte în urma podiumului.

"Trăpaşii" nou promovaţi au reuşit primul succes pe Reebok Stadium, arena nou-nouţă finisată în această vară pe 35 de milioane lire: : **BOLTON - CHELSEA 1-0**. Dean Holdsworth (73, "lat" la finele unei faze create de Beardsley şi Sellars). Golul a fost marcat de noua achiziţie de la Wimbledon, care constituie un record de cumpărare al clubului, semn că Bolton vizează mai mult decât o supravieţuire. Holdsworth a costat 3,5 milioane de lire, cu mult peste celelalte achiziţii, Elliott, Cox, Beardlsey şi Fish. Oaspeţii, lipsiţi de convocaţii Di Matteo şi Zola, au ratat prin Petrescu, printre cei mai buni, împreună cu Hughes şi Leboeuf. A jucat şi antrenorul Gullit.

Ca şi în runda precedentă, când Wimbledon a triumfat afară, tot o sud-londoneză a izbutit unicul succes extern al etapei: **SHEFFIELD W. - CRYSTAL PALACE 1-3**: Wayne Collins (56) - Herman Hreidarsson (26), Simon Rodger (50), Neil Shipperley (58). Întrebat înaintea promovării la ce se aşteaptă de la actualul sezon în prima ligă, Steve Coppell, antrenorul lui Palace a replicat sec: "La 10 luni de iad". De altfel, fosta aripă a lui MU a fost cotată de către bookmakerii londonezi la startul ediţiei drept primul antrenor care-şi va pierde scaunul în '97-'98. Dar cum "Vulturii" sunt la al 4-lea succes extern, Coppel (în foto) nu poate decât să jubileze.

Nu tot atât de roză este situaţia pentru nou-promovata de pe locul I din liga a doua. După un triumf în ultimul meci al etapei a XI-a, **BARNSLEY - COVENTRY 2-0** (Ashley Ward - 11, Neil Redfearn 66), "Javrele" lui Danny Wilson au cedat în faţa unor campioni care nu i-au aliniat pe Irwin, Sheringham şi accidentatul Keane, oferindu-i în schimb debutul tânărului John Curtis. Scorul reflectă diferenţa valorică dintre campionii-lideri şi lanternă, semn că duminică 10 mai '98, când cele două se vor înfrunta în ultima etapă de campionat, poziţiile lor ar putea fi identice: **MANCEHSTER UTD. - BARNSLEY 7-0**: Andy Cole (17, 18, 44), Ryan Giggs (39, 57), Paul Scholes (58), Karel Poborsky (80).

Sub ochiul lui Paul Gascoigne şi Glenn Hoddle, "Tunarii" şi-au pierdut fotoliul de lider cu un draw frustrant, francezul Petit văzând cartonaşul roşu în minutul 83. Bergkamp a avut drept de joc, suspendarea de 3 etape urmând să-l prindă la derby-urile de acasă cu MU (8.11), şi Liverpool (30.11). **ARSENAL - ASTON VILLA 0-0**. Oaspeţii au avut un gol anulat pe motiv de henţ. Au jucat, la Arsenal: Seaman - Dixon, Bould, Petit, Adams, Winterburn - Parlour, Vieira, Boa Morte - Wright, Bergkamp, iar la Villa: Bosnich - Nelson, Scimeca, Southgate, Ehiogu, Alan Wright - Charles, Draper, Grayson - Joachim, Yorke.

Deşi a încasat 6 cartonaşe galbene pe St. James' Park, dintre care două pentru trageri de timp, trupa lui Roy Hodgson a smuls un draw de luptă, gazdele redovedindu-şi neinspiraţia ofensivă. Încă fără gol marcat, tânărul danez Jan Dahl Tomasson, adus de la Heerenven, nu poate suplini nicicum absenţele accidentaţilor Shearer şi Asprilla. A fost **NEWCASTLE - BLACKBURN 1-1**: Keith Gillespie (27, "drept" la capătul mingii lungi lansate de Peacock) - Chris Sutton (56). Astfel, Kenny Dalglish n-a putut trece cu "coţofenele" de trupa pe care a condus-o spre titlu în '95. Au jucat, la Newcastle, Srnicek (în locul irlandezului Given, convocat la naţională) - Watson, Peacock, Albert (tocmai retras din naţionala Belgiei, după o carieră remarcabilă), Beresford - Des Hamilton (debutant), Batty (cpt), - Ketsbaia, Barnes - Gillespie, Tomasson. Căpitanul Robert Lee şi fundaşul Steve Howey, care duminică a făcut 26 de ani, au intrat în partea a doua. La Blackburn au evoluat Flowers - Valery, Henchoz, Hendry, Croft - Ripley (72, Flitcroft), McKinlay , Sherwood (cpt), Bohinen (55, Duff) - Gallacher, Sutton.

Rob Jones, ex-fundaşul dreapta al naţionalei Angliei, exagera importanţa meciului de sâmbătă, poate şi în urma eşecurilor cu Everton şi Strasbourg: "Este cel mai vital meci al nostru în ultimii 6 ani". **LIVERPOOL - DERBY CO. 4-0**: Robbie Fowler (26, 83), Oyvind Leonhardsen (65), Steve McManaman (88, cu capul!). Fowler a ratat un penalty în minutul 70, dictat pentru faultul scoţianului Dailly la Owen. La oaspeţi a debutat costaricanul Mauricio Solis, adus în primăvară la "berbeci" împreună cu compatriotul său Wanchope, şi Rob Kozluk, internaţional englez de tineret.

Într-o restanţă din etapa a II-a, miercuri, băieţii lui Jim Smith au descoperit cât de greu de bătut e "Gaşca nebună": **DERBY CO. - WIMBLEDON 1-1.** Ciccio Baiano (53) - Gary Rowett (70 - autogol). Peste numai 3 zile, noua achiziţie Michael Hughes a scos un penalty decisiv acasă la Selhurst Park: **WIMBLEDON - LEEDS 1-0**. Neil Ardley (23 - penalty). Meciul a început cu o întârziere de 15 minute, autocarele cu fanii oaspeţilor neajungând la arena din sudul Londrei în timp util pentru a prinde începutul partidei.

La The Dell, gazdele au izbutit o victorie muncită, graţie "dublei" proaspetei achiziţii de la Sheffield. **SOUTHAMPTON - TOTTENHAM 3-2.** Ramon Vega (57, autogol, la şutul lui Lundekvam), Hirst (69, 82, ambele din pasele lui Kevin Davies) - Jose Domingues (38, "stâng" de la 30 de metri în vinclu). David Ginola (66, "stâng", în urma cursei aceluiaşi tânăr portughez Dominguez).

Într-un meci modest, la Highfield Road, **COVENTRY - EVERTON 0-0.**

Aseară, în ultimul meci al etapei, **LEICESTER - WEST HAM.**

Sâmbătă, în etapa a 13-a, Chelsea va juca la Aston Villa.

GOLGETERI (în toate competiţiile): John Hartson (West ham & Ţara Galilor) - 12; Denis Bergkamp (Arsenal & Olanda) şi Chris Sutton (Blackburn) - 11; Ian Wright (Arsenal & Anglia) - 9; Ciccio Baiano (Derby) - 8.

Anglia va juca un meci amical pe teren propriu cu Camerun, pe 15 noiembrie.

MIHAI COMŞULEA

CARLING PREMIERSHIP

1. MAN. UTD.	12	7	4	1	23- 6	25	+7
2. ARSENAL	12	6	6	0	27-10	24	+6
3. BLACKBURN	12	6	5	1	22-10	23	+5
4. CHELSEA	11	6	1	4	25-15	19	+7
5. LIVERPOOL	11	5	3	3	20-12	18	+3
6. LEICESTER	11	5	3	3	14- 9	18	0
7. DERBY CO.	11	5	2	4	19-15	17	+2
8. LEEDS	12	5	2	5	15-13	17	-1
9. WIMBLEDON	12	4	4	4	14-13	16	-5
10. NEWCASTLE	9	5	1	3	9-10	16	-2
11. WEST HAM	11	5	1	5	15-17	16	+1
12. CRYS.PALACE	12	4	3	5	12-14	15	0
13. ASTON VILLA	12	4	2	6	12-17	14	-1
14. TOTTENHAM	12	3	4	5	11-16	13	-5
15. COVENTRY	12	2	7	3	8-13	13	-8
16. EVERTON	11	3	3	5	13-16	12	-6
17. BOLTON	11	2	5	4	9-15	11	-4
18. SOUTHAMPT.	12	3	1	8	11-20	10	-11
19. SHEFFIELD	12	2	3	7	17-29	9	-9
20. BARNSLEY	12	3	0	9	9-35	9	-9

GERMANIA

ROMÂNII S-AU PUS PE MARCAT

Obișnuiți cu multe rezultate bombă, cei care urmăresc îndeaproape Bundesliga, au fost consolati de această dată doar de "Leii" din München și de băieții fabricii de medicamente din Leverkusen, singurele formații care au luat puncte "afară". La Köln, după 5 meciuri pierdute în ultimele 6 etape, gazdele s-au impus în fața celei mai spectaculoase echipe din campionat, foștii tricolori înscriind de ambele părți.

KÖLN - STUTTGART 4-2: Vlădoiu (2, 39), Tretschok (15), Rösele (68) - Poschner (9), Răducioiu (76). Scor neașteptat, dacă ne gândim că în primăvară, șvabii câștigau la umbra Domului cu 5-1.. Succes pe linie al românilor, având în vedere că Gerd Poschner este născut, și el, în România...

HAMBURG - 1860 MUNCHEN 1-2: Cardoso (77) - Malz (41), Cerny (71). Eliminați: Malz (min. 48) și Molata (Hamburg - min. 78). Nici o victorie pentru hanseatici în ultimele 6 partide directe (4 victorii ale münchenezilor și 2 remize). Interesant este că cea mai categorică înfrângere din istoria participării în ligă a lui Hamburg a fost înregistrată la München contra celor de la 1860 (2-9 la 7 martie 1964), în timp ce cele mai dezastruoase bătăi primite de 1860 au ca loc de desfășurare Hamburgul (0-5 la 19 octombrie 1963 și 1-6 la 12 aprilie 1980).

GLADBACH - LEVERKUSEN 2-2: Pettersson (8), Andersson (89) - Meijer (23), Feldhoff (78). Deși nu au mai pierdut nici un meci pe propriul stadion Bökelberg din 26 aprilie anul acesta, Borussia M'Gladbach se poate lăuda și cu 9 remize în ultimele meciuri directe, contra lui Leverkusen în fata propriilor suporteri (de altfel, în 19 prezențe pe acest stadion, "farmaciștii" n-au câștigat niciodată).

BAYERN - BREMEN 2-0: Jancker (33), Basler (71). A fost a 400-a victorie acasă pentru Bayern, un record al ligii. De semnalat că de 3 etape, de când nu mai beneficiază de aportul austriacului Andreas Herzog (fost și el pe la Bayern) "verzii" n-au mai înscris nici un gol. Pentru trupa lui Trapattoni ultimul eșec a fost înregistrat în prima etapă, acasă, contra lui Kaiserslautern. De atunci, bavarezii n-au mai pierdut (11 etape consecutive).

HERTHA - KARLSRUHE 3-1: Roy (56), Sverisson (81), Preetz (90) - Keller (2). Jürgen Röber, antrenorul berlinezilor, a așteptat acest meci cu sabia lui Damocles deasupra capului. Câștigând, el a rămas în funcție probabil nu pentru mult timp, deși suporterii (vreo 30.000 la acest meci) îl susțin. Pe o pancartă afișată de aceștia se putea citi "Dacă pleacă Röber, plecăm și noi!" Rămâne de văzut... Francezul Marc Keller a marcat în secunda a 65-a cel mai rapid gol al actualului campionat. Este pentru prima dată după 14 ani când Hertha câștigă după ce a fost condusă (ultima dată, la 12 martie 1983, 5-2 tot cu Karlsruhe).

DORTMUND - ROSTOCK 3-2: Kohler (3), Möller (40, 53) - Dowe (9), Baumgart (88). Prima victorie a galben-negrilor după 7 etape fără succes. Astfel cea mai neagră serie a clubului, 14 jocuri fără nici un meci câștigat între 23 februarie și 24 mai 1991, rămâne în picioare. Rostock avusese înaintea acestui joc doar 2 goluri primite pe terenuri străine în 5 etape... După 30 de luni în care n-a marcat, Jens Dowe a înscris în două etape consecutive.

WOLFSBURG - BIELEFELD 2-0: Stevanovic (27), Greiner (67). La debut în ligă, Dragan Stevanovic (venit de la Rad. Beograd pentru 700.000 DM) a înscris. Vârful oaspeților, iranianul Ali Daei, a sosit la stadion cu doar o oră înaintea primului fluier, după ce a jucat pentru țara sa în meciul de calificare la CM contra Arabiei Saudite.

SCHALKE - BOCHUM 2-0: Wilmots (68), Goosens (77). În acest moment, Schalke are la fel de multe victorii acasă câte a realizat în tot campionatul precedent. Marc Wilmots a marcat al treilea său gol cu capul, toate din centrările cehului Miroslav Latal. De altfel, 11 din cele 14 goluri ale albaștrilor au fost reușite de jucătorii străini ai clubului.

KAISERSLAUTERN - DUISBURG 1-0: Marschall (21). Din nou gol pentru liderul marcatorilor, Olaf Marschall. El are acum 11 reușite, adică la fel de multe câte are toată echipa din Duisburg!

MARIUS BREAZU

Et. viitoare:

31 octombrie - 2 noiembrie: Karlsruhe - Köln, Stuttgart - Schalke, Dortmund - Kaiserslautern, Duisburg - Gladbach, Leverkusen - Wolfsburg, Bielefeld - Hamburg, 1860 München - Bayern, Bremen - Hertha, Rostock - Bochum.

Bundesliga

1. K'LAUTERN	12	9	2	1	25-12	29	+11
2. BAYERN	12	7	4	1	27-13	25	+7
3. SCHALKE	12	6	3	3	14-12	21	+3
4. ROSTOCK	12	6	2	4	19-13	20	+2
5. STUTTGART	12	5	3	4	26-18	18	0
6. WOLFSBURG	12	5	2	5	16-18	17	-1
7. DUISBURG	12	5	2	5	11-13	17	-1
8. LEVERKUSEN	12	4	4	4	21-17	16	-2
9. HAMBURG	12	4	4	4	18-19	16	-2
10. BIELEFELD	12	5	0	7	16-17	15	-3
11. TSV 1860	11	4	3	4	16-20	15	0
12. BREMEN	12	4	3	5	14-18	15	-3
13. GLADBACH	12	3	5	4	20-20	14	-4
14. DORTMUND	12	3	4	5	18-17	13	-5
15. KOLN	12	4	1	7	18-25	13	-5
16. KARLSRUHE	11	3	3	5	18-25	12	-6
17. BOCHUM	12	3	2	7	16-24	11	-7
18. HERTHA	12	2	3	7	11-23	9	-9

SPANIA

DACĂ VIERI NU E, NIMIC NU E!

Umilită miercurea trecută la Kiev, trupa deja contestatului coach olandez, Louis Van Gaal, îşi vede de treabă în campionat, înregistrând a 7-a victorie. **FC BARCELONA - SANTANDER 2-0: Oscar (52), Luis Enrique (68).** Golul lui Luis Enrique în poarta formaţiei conduse de Marcos Alonso (ex-jucător al catalanilor) a fost al 6-lea izbutit de internaţionalul spaniol, care astfel l-a egalat pe coechipierul său, brazilianul Rivaldo. Sâmbătă, 1 noiembrie, la ora 21^{30}, liderul va evolua în eternul derby împotriva lui Real Madrid, pe Santiago Bernabeu.

Surpriza rundei a 8-a a fost consemnată pe Vicente Calderon. Fără italianul Vieri, autor a 6 goluri în ultimele două jocuri (în campionat şi în Cupa UEFA), echipa lui Radomir Antici a înclinat steagul.

ATL. MADRID - ESPANOL 0-2: Kiko (11 - autogol), Gâlcă (90). A fost primul succes al barcelonezilor la Madrid, în istoria clubului! Românul Gâlcă a înscris un eurogol şi astfel Espanol rămâne neînvinsă, alături de Barcelona şi Real.

Alte două formaţii s-au impus în deplasare. **SALAMANCA - ZARAGOZA 1-2: Pauleta (21) - Garitano (23), Wooter (62)**. Cu un nou antrenor pe bancă, dar în continuare fără Stelea în poartă, gazdele au înscris primul gol în propriul fief, necâştigând însă nici un meci acasă în acest campionat.

GIJON - ATH. BILBAO 1-2: Lediakov (62 - penalty) - Larrazabal (41 - penalty), Carlos Garcia (55). Este a 6-a victorie a celor din Bilbao la Gijon în ultimele 7 întâlniri disputate! Pentru prima dată în această ediţie oaspeţii au înscris două goluri într-o partidă!

Continuă seria neagră a formaţiei lui Zubizarreta, cel care a împlinit 36 de ani în săptămâna premergătoare jocului. **VALENCIA - OVIEDO 1-1: Romario (12) - Dely Valdes (87)**. Ranieri contra Tabarez sau dacă vreţi duelul foştilor antrenori de la Fiorentina şi Milan, în turul campionatului trecut. Chiar şi fără 3 titulari (Mora, Onopko şi Ivan Iglesias) şi cu un portar debutant în prima ligă, echipa lui Tabarez a izbutit o remiză, Oviedo rămânând neînvinsă în deplasare. În schimb Valencia n-a mai cunoscut gustul victoriei acasă din penultima rundă a ediţiei trecute, când s-a impus în faţa lui... Oviedo!

Brazilianul Romario a dedicat golul antrenorului său şi soţiei sale, care s-a aflat în tribună, dar a părăsit imediat stadionul, după ce a fost înlocuit, în minutul 63!

Rezultat identic şi pe Riazor. **CORUNA - CELTA 1-1: Luizao (30) - Patxi Salinas (37)**. Derby al Galiciei, desfăşurat în prezenţa a doar 20.000 de spectatori.

În ultimele 3 partide, gazdele au triumfat la limită. **BETIS - COMPOSTELA 1-0: Alexis (41 - penalty)**. Prima izbândă în faţa propriilor fani în acest campionat pentru alb-verzi, graţie unui penalty acordat la un fault asupra lui Alfonso.

TENERIFE - VALLADOLID 1-0: Vivar Dorado (67). Insularii priveau cu multă teamă acest joc, deoarece alb-violeţii au reuşit în ultimele 5 ediţii două victorii şi două remize la Tenerife. Acum însă gazdele au câştigat chiar în al 300-lea lor joc în Primera Division.

SOCIEDAD - MERIDA 2-1: Craioveanu (42), Kovacevici (82) - Jaime (55). Cel mai bun om al gazdelor a fost Gică Craioveanu, autorul unui gol şi coautor la celălalt. Pentru Sociedad este a 4-a victorie pe arena Anueta, în tot atâtea meciuri disputate. Merida, în formaţia căreia a debutat rusul Radchenko (ex-Coruna), a punctaţ pentru prima dată în deplasare de la începutul campionatului.

Aseară târziu, după închiderea ediţiei a avut loc a 10-a partidă, **Mallorca - Real.**

În liga a II-a: **Logrones - Leganes 2-0** - primul succes acasă pentru trupa lui Dună; **Elche - Osasuna 2-0** - eşec pentru echipa lui Gane.

■ **GHIŢĂ OCHIŞOR**

CLASAMENT

1. BARCELONA	8	7	1	0	20- 6	22	+10
2. REAL	7	5	2	0	12- 1	17	+5
3. ESPANOL	8	4	4	0	14- 4	16	+4
4. SOCIEDAD	8	5	1	2	14- 8	16	+4
5. CELTA	8	4	3	1	15- 9	15	+3
6. ATL.MADRID	8	4	2	2	20- 8	14	+2
7. MALLORCA	7	4	2	1	16- 8	14	+5
8. BETIS	8	3	3	2	12-14	12	0
9. BILBAO	8	2	5	1	8- 8	11	-1
10. TENERIFE	8	3	2	3	10-13	11	-1
11. SANTANDER	8	3	1	4	10-12	10	-2
12. ZARAGOZA	8	2	4	2	14-17	10	-2
13. OVIEDO	8	2	4	2	10-13	10	-2
14. CORUNA	8	1	5	2	9- 9	8	-4
15. COMPOST.	8	1	4	3	12-13	7	-5
16. VALENCIA	8	1	2	5	7-12	5	-7
17. MERIDA	8	1	2	5	6-15	5	-7
18. SALAMANCA	8	1	1	6	4-13	4	-8
19. VALLADOLID	8	1	1	6	6-19	4	-8
20. GIJON	8	0	1	7	6-23	1	-11

POLI. TOTUŞI PASCU

La aflarea rezultatului din meciul restant de la Cluj, mi-am spus că lucrurile intră în normal la Poli. Maurul trebuia să moară, el a ieşit din scenă şi de-acum, totul va fi bine şi frumos. Ba chiar aş fi îndrăznit să anticipez o victorie la Dej, în condiţiile în care cei ce şi-au făcut damblaua înlocuirii lui Roşca şi-au văzut visul cu ochii.

Dar iată că Poli pierde la Dej un meci poate mai important decât credem acum, pentru că Dejul ar fi constituit un adevărat moment psihologic, un fel de cumpănă a apelor, în traseul devenit atât de sinuos pentru o (încă?) aspirantă la revenirea în prima divizie. Şi chiar dacă îmi propusesem să nu mai revin, iată că trebuie să insist încă asupra unui aspect care persistă şi care va da în continuare bătăi de cap celor care-şi văd favoriţii departe de obiectivul fixat. Şi mi-am amintit de discuţia avută imediat după meciul nenorocit cu Alba Iulia, când am aflat că Roşca i-ar fi propus d-lui Pascu o contrapartidă în genul: ***"D-le Pascu, poate că ar fi bine să scăpaţi de... X şi Y (deocamdată atât), iar eu vă promit că am să fac ordine în echipă, vizând o listă de şapte jucători, în frunte cu... Z (deocamdată atât). Altfel, atmosfera se va infesta în continuare".*** Din păcate, efectul acestei discuţii a fost exact invers faţă de cel scontat, iar rezultatele s-au văzut. Pe de altă parte, presiunile exterioare făcute de... T, V şi W (deocamdată atât) asupra altor potenţiali sponsori din Timişoara de genul ***"Ce sunteţi proşti, daţi bani la Poli când la conducere se află ăia?"*** au erodat cu rapiditate ideea de edificiu care se cerea sau se intenţiona a fi clădit. Acestea ar fi, dacă vreţi, premisele loco. Nu sunt singurele. Lor li se alătură cele din exterior, mai bine zis dinspre Bucureşti, acolo unde ştim cu toţii cine cloceşte întru perpetuarea şi chiar eternizarea unui post metamorfozat, datorită balcanismului care musteşte-n români, în Înalta Poartă. A fost astfel un atac violent la adresa lui Mircea Pascu după meciul cu Mediaşul, urmat de un altul, după restanţa de la Cluj, în care victoria timişoreană era privită cu maximă suspiciune. În ceea ce ne priveşte, aş vrea să vă reamintesc faptul că noi am îmbrăţişat spiritul de frondă sosit în Timişoara odată cu persoana lui Mircea Pascu. Din acest punct de vedere, se poate bucura de susţinere. Atâta timp însă, cât la club răzbate clar o atitudine ostilă chiar şi faţă de persoana domniei sale, nu se poate face mai nimic. Mă refer la acceptarea tacită a tuturor enormităţilor venite dinspre Bucureşti la adresa preşedintelui şi implicit a clubului. Dacă, lucru inacceptabil la un club cu nume academic, nimeni nu este în stare să încropească o replică, ne oferim ajutorul dezinteresat. Dacă însă, şi personal îmbrăţişez această alternativă, pe culoarele clubului se râde-n barbă la aceste atacuri, atunci situaţia este cu mult mai gravă şi ar trebui sesizată în primul rând de "andrisant", vorba lui Caragiale. Cu alte cuvinte, domnul Pascu mai are foarte puţin timp de reflectat: ori pune piciorul în prag, ori urmează drumul lui Victor Roşca.

N-aş vrea să credeţi că rândurile de mai sus constituie simple speculaţii. Toate iniţialele folosite pot, la o adică, să fie înlocuite cu nume concrete. Respectând însă şi dorind chiar, o atmosferă lucrativă (nu lucrătoare) în cadrul lotului, mă opresc aici deocamdată.

CÂINII LATRĂ, CARAVANA TRECE...

de Miki Junea

PAŞI SPRE FRANŢA

Mâine, 29 octombrie, vor avea loc jocurile tur din cadrul barajului contând pentru calificarea la CM '98. Se vor întâlni: **Croaţia - Ucraina, Irlanda - Belgia, Ungaria - Iugoslavia şi Rusia - Italia.**

În vederea meciului de la Moscova, programat pe arena clubului Dinamo, de la ora 19.30, selecţionerul **Cesare Maldini** are la dispoziţie un lot de 23 de jucători: **Pagliuca şi Buffon** - portari; **Benarrivo, Cannavaro, Costacurta, Maldini, Nesta, Pessotto, Petruzzi şi Sartor** - fundaşi; **Albertini, D. Baggio, Cois, Di Biagio, Di Matteo, Fuser şi Lombardo** -mijlocaşi; **Casiraghi, Chiesa, Del Piero, Ravanelli, Vieri şi Zola** - atacanţi.

Lipsesc portarul titular **Angelo Peruzzi** (accidentat), mijlocaşul **Angelo Di Livio** (suspendat şi accidentat), iar golgeterul ultimei ediţii de campionat, **Filippo Inzaghi**, n-a mai fost convocat. Au reapărut în schimb **Di Matteo şi Ravanelli**, în timp ce **Pessotto, Sartor şi Cois** se află la prima selecţie în squadra azzurra.

* * *

În zona Asia s-au disputat noi jocuri: Arabia Saudită - Iran 1-0; Kuwait - Qatar 0-1, în grupa A. În clasament conduce **Iran, cu 11 puncte,** urmată de **Arabia Saudită, cu 10 puncte**.

În grupa B: Uzbekistan - Kazakhstan 4-0; Japonia - Emiratele Arabe 1-1. În clasament: **1. Coreea de Sud - 16 p.; 2. Emiratele Arabe - 8 p.** Fruntaşa clasamentului este virtual calificată la turneul final din Franţa!

ÎN VIZOR: EUROCUPELE

CAMPIOANA EUROPEI CALCA STRÂMB TOT ÎN "CIZMA"

La mijlocul săptămânii trecute, 36 de stadioane europene, de la Sevilla şi până la nord de Cercul Polar, la Tromsoe, au fost conectate la febra partidelor din eurocupe, care au programat a 3-a etapă în cele 6 grupe ale Champions League, respectiv meciurile tur din turul II în C2 şi C3. În rândurile următoare, o privire de ansamblu asupra celor 3 zile de meciuri intercluburi...

Champions League...

MU, Real şi Bayern au punctaj maxim

Borussia Dortmund, campioana en-titre a Europei, a suferit miercuri la Parma primul ei eşec în deplasare în eurocupe din martie 1995 încoace, atunci clacând cu 0-1 în sferturile Cupei UEFA, tot în Italia, la Lazio Roma. Argentinianul Hernan Crespo a stopat seria de 5 succese şi 3 remize externe în ultimele două sezoane de Champions League pentru noua trupă a lui Nevio Scala, care, deşi a fost primit cu aplauze pe Ennio Tardini, n-a reuşit să înlăture în Europa amarul înfrângerilor din Bundesliga. Pentru Parma, unica trupă fără gol primit după 3 meciuri, aceasta a fost a 15-a victorie consecutivă acasă în Cupele Europene din'93 încoace, golaveraj 32-3, doar Bilbao, în '94, cu două "boabe", şi Guimaraes, în '96, scuturând plasa porţii parmegiane. Oamenii lui Scala clacând, Man United, Real şi Bayern au rămas unicele grupări cu punctaj maxim după primele 3 runde în grupe. Bayern a urcat astfel de pe 5 pe locul 3 în clasamentul all-time al Cupei Campionilor Europeni, ierarhie în care Real conduce detaşat, iar MU e pe 16. Miercurea viitoare, când vor avea loc returile partidelor disputate săptămâna trecută, se va face poate ceva mai multă lumină în privinţa celor 8 calificate pentru sferturi. Şansele Barcelonei, câştigătoarea la zi a C2, s-au subţiat colosal în Ucraina...

Cupa Cupelor...

Chelsea eşuează în fiorduri

VfB Stuttgart, Vicenza şi Roda, toate în deplasare, respectiv Betis şi AEK Atena, acasă, şi-au asigurat practic calificarea în sferturile celei mai modeste competiţii din punct de vedere valoric. Kocaelispor (1-2 la Lokomotiv Moscova) şi Slavia Praga (2-2 la divizionara secundă Nisa) trag şi ele nădejde că golurile marcate "afară" le va aduce primăvara la club. Bomba a explodat mult mai la nord decât Cercul Polar, la Tromsoe, aproape de extrema nordică a continentului, londonezii lui Gullit, plecaţi de pe Heathrow la cravate şi ochelari fumurii, salvându-se doar în ultimele 10 minute de la un usturător eşec la scor!

Cupa UEFA...

"Cormoranii" au alergie la Franţa

O singură dată FC Liverpool a marcat gol pe tărâm francez, în finala CCE 1980-'81, 1-0 cu Real Madrid. În rest, "cormoranii" au cedat de fiecare dată la 0, în '76-'77 în CCE, 0-1 la Saint Etienne, în '91-'92 în UEFA, 0-2 la Auxerre, în semifinalele ediţiei trecute a Cupei Cupelor, 0-3 la PSG, iar marţea trecută la acelaşi scor drastic, la Strasbourg. Au încasat-o urât şi "leii" de la TSV 1860, 0-3 pe Praterul vienez, la Rapid, singurele victorii externe, surprinzătoare, reuşindu-le Lyon şi Karlsruhe. Aston Villa încă n-a primit gol în 5 ore de fotbal în UEFA '97-'98, iar băieţilor de la Udinese li s-au promis 500 milioane lire italiene în cazul eliminării marii Ajax. Dar, în nord-estul Italiei va poposi marţea viitoare, la retur, finlandezul Litmanen, autor a 23 goluri în 36 de meciuri jucate în eurocupe pentru alb-roşii olandezi. Cum şi Cruyff a reuşit acelaşi număr de goluri pentru Ajax în Europa, dar în 49 de jocuri, s-ar putea ca Jari Litmanen să-şi găsească un loc de cinste la muzeul clubului, deschis recent, şi care a costat 200 milioane DM.

Q.P.R.

CULESE DIN PENINSULA

CE SE ÎNTÂMPLĂ LA A.C. MILAN ?

Iată o întrebare pe care şi-o pun tot mai des fanii sportului rege. Rosso-neri au acumulat doar 5 puncte în primele 6 etape, situaţie nemaiîntâlnită la acest club din ediţia 1981-82, la finele căreia, milanezii au şi retrogradat în Serie B! Dacă ar fi să luăm în considerare şi rezultatele înregistrate de gruparea lui **Silvio Berlusconi** în ultimele 9 etape ale sezonului trecut, atunci bilanţul echipei de pe Via Turati în ultimele 15 etape este următorul: două victorii, 6 remize şi 7 eşecuri! În vară, după victoria în faţa lui Juventus, în "trofeul Berlusconi" (scor 3-1), atacanţii **Kluivert** şi **Weah** declarau: **"Suntem născuţi pentru a juca împreună."**

Christian Ziege era şi el optimist: **"Nu ştiu dacă naţionala Germaniei ne poate învinge la ora actuală"**, iar antrenorul **Fabio Capello** declara: **"În toamna viitoare vom juca în Champions League."**

Între timp, însă, lucrurile s-au precipitat, iar tandemul de aur **Kluivert - Weah** nu se înţelege nici pe gazon, nici în afara lui. Astfel, în jocul cu Lecce, scor 1-2, cei doi s-au înjurat pe teren ca la uşa cortului. La 1 octombrie, liberianul şi-a sărbătorit ziua de naştere (a împlinit 31 de ani), fiind invitaţi toţi colegii de echipă. Au lipsit cei 3 olandezi, **Kluivert, Bogarde şi Davids**, care se pare că formează o gaşcă separată! Iată, aşadar, una din explicaţiile degringoladei existente la A.C. Milan...

MERCATO

- Bologna şi-a asigurat serviciile lui **D'Ignazio** de la Udinese, iar **Carnasciali şi Statuto** vor îmbrăca tricoul clubului friulan.
- Inter l-a achiziţionat pe fundaşul **Colonnese**, de la Roma, în schimbul sumei de 1,5 miliarde de lire.

TOT MAI MULŢI INDISPONIBILI

Pe măsură ce calendarul competiţional avansează, se îngroaşă şi rândurile jucătorilor accidentaţi. Astfel, Juventus nu-i va putea utiliza pe **Montero** timp de o lună, şi pe **Di Livio** timp de 60 de zile. Rusul **Igor Shalimov** (Bologna) este şi el indisponibil vreo două luni, iar vârful lui Napoli, **Igor Protti**, va privi meciurile echipei sale timp de o lună din tribună.

În schimb, Sampdoria îl va putea folosi pe germanul **Jürgen Klinsmann** (accidentat de la mijlocul lunii septembrie), în derby-ul cu Milan, care se va disputa la 2 noiembrie.

— SERIE B —

CAGLIARI - SALERNITANA 1-1 : Muzzi (89) - Artistico (59). A 4-a remiză consecutivă a lui Cagliari pe teren propriu (ultima victorie a fost realizată la finele lui august, 2-0 cu Treviso). Acelaşi rezultat s-a înregistrat în februarie 1955! **ANDRIA - TORINO 0-2**: Ferrante (31), Lentini (81). Primul succes extern în acest sezon pentru Torino; **LUCCHESE - REGGIANA 2-1**: Montanari (33), Sullo (56 - autogol) - Della Morte (29); **MONZA - CASTEL DI SANGRO 2-2**: Masolini (31, 63 - ambele din penalty) - Longhi (14 - penalty), Cristiano (35); **PADOVA - CHIEVO 3-2**: Bergodi (12), De Franceschi (16), Saurini (83) - Zanchetta (5), Cerbone (26); **PERUGIA - ANCONA 1-1**: Bernardini (17 - penalty) - Martinetti (85). Finalul a fost dramatic, gazdele ratând un penalty prin Materazzi (min. 88), Perugia terminând jocul în 9 oameni, iar Ancona în 1o!; **PESCARA - GENOA 1-0**: Gelsi (39); **REGGINA - RAVENNA 1-0**: Lorenzini (12); **TREVISO - VENEZIA 1-1**: Pasa (7) - Schwoch (58 - penalty). Acelaşi rezultat a fost consemnat şi în anul 1948!!!; **VERONA - FOGGIA 3-2**: Aglietti (61 - penalty, 74), Colucci (70) - Vukoja (50), Chianese (90).

Duminică, 2 noiembrie, este pauză în Serie B.

Etapa viitoare, sâmbătă, 8 noiembrie, ora 15.00: Torino - Cagliari; **duminică, 9 noiembrie, ora 15.30:** Ancona - Verona, Castel di Sangro - Reggina; Chievo - Monza; Foggia - Treviso; Genoa - Andria; Ravenna - Padova; Reggiana - Perugia; Salernitana - Lucchese; Venezia - Pescara.

CALCIO Serie B

1. VENEZIA	9	7	1	1	16- 3	22	+10
2. SALERNITANA	9	5	4	0	21- 7	19	+7
3. VERONA	9	5	2	2	17- 9	17	+2
4. REGGINA	9	5	1	3	9- 7	16	+1
5. CAGLIARI	9	3	5	1	12- 8	14	-1
6. PERUGIA	9	4	2	3	10-10	14	-1
7. LUCCHESE	9	4	1	4	9-10	13	-2
8. F.ANDRIA	9	3	3	3	14-13	12	-3
9. C.DI SANGRO	9	2	5	2	14-15	11	-1
10. FOGGIA	9	3	2	4	13-14	11	-1
11. PESCARA	9	3	2	4	9-13	11	-4
12. CHIEVO	9	3	2	4	7-12	11	-1
13. TORINO	9	3	2	4	8-16	11	-1
14. TREVISO	9	2	4	3	13-11	10	-2
15. ANCONA	9	2	4	3	14-16	10	-5
16. RAVENNA	9	2	3	4	7- 9	9	-3
17. PADOVA	9	2	3	4	7-11	9	-6
18. MONZA	9	1	5	3	10-14	8	-7
19. REGGIANA	9	2	2	5	4-10	8	-4
20. GENOA	9	2	1	6	10-16	7	-5

SANDU USUSAN

În lumea dezvoltată cea mai eficientă reclamă este cea legată de SPORT!

FOTBAL vest vă oferă ACUM, AICI, această şansă, pentru că:

1900 Timişoara, str. Paris 2A ✦ Tel./fax: 056.190.656;190.128

- Spre deosebire de celelalte ziare locale, este difuzat în judeţele ARAD + BIHOR + CARAŞ-SEVERIN + HUNEDOARA + TIMIŞ
- Este citit de populaţia activă, dinamică, "trecut din mână în mână"
- Reclama Dvs. în "Fotbal vest" nu este înghesuită în pagini exclusiv publicitare, ci este evidenţiată distinct, alături de cele mai interesante articole sportive

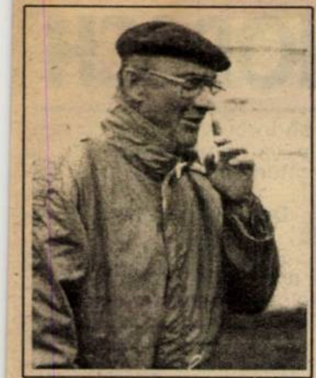

poli apelează la bătrânii lupi...

JACKIE

☛ 8

FOTBAL vest

Anul VII Nr. 43 (295) ● 4-10 noiembrie 1997 ● 1500 lei

Se difuzează în ARAD, BIHOR, CARAŞ, HUNEDOARA, TIMIŞ

■ **MAGNET** ■ **MAGNET** ■ **MAGNET** ■ **MAGNET** ■

UTA schimbă registrul

☛ 5

De la arta lui DEMBO la lupta lui BIRĂU

HEINRICH SCHORSCH

☛ 2

"Nimeni nu m-a chemat la Timişoara"

MIRCEA LUCESCU

☛ 7

"Îl prefer pe Sacchi în locul lui Capello"

ÎN PLIN MERCATO

■ Despre plecarea lui **Laczko** şi a lui **David Radu** la CSMR, în weekend, în Govândari, nu se ştia mare lucru. Nimeni din Valea Domanului n-a venit cu o propunere concretă.

Surse din anturajul divizionarei A ne indică faptul că Marius Popescu ar fi dispus să cedeze câţiva jucători la Gloria. S-au vehiculat numele lui **Bălean, Bica, F. Marcu şi Perşa**, numai că nimeni dintre cei citaţi n-ar fi dispus să se mute la gruparea lui Ilie Vegheriuc.

■ Ieri, în bulevardul Regele Ferdinand, au stat la masa tratativelor conducerile Politehnicii şi UMT-ului. **Miculescu** este practic la Poli. Alb-violeţii îl vor ceda în schimb pe **Mada** şi încă un jucător din lista celor disponibilizaţi, pe care se află: **Micu, Noje, Harea, Foale şi Ţurcaş. Harea** doreşte să plece în Ucraina, numai că acolo nu e perioadă de transferuri. Pe de altă parte, de internaţionalul moldovean e interesată F.C.M. Bacău.

Ceahlăul Piatra Neamţ şi-a manifestat interesul pentru **Ţurcaş**. Se negociază. Între timp, Poli l-a pus la dispoziţia unor agenţi cu legături în Austria, Germania şi Grecia.

Tot ca şi transferat la Poli e şi internaţionalul de juniori **Alexa** de la CFR Caransebeş (actualmente la Liceul Banatul), ca şi portarul **Hodoboc**, venit mai demult de la Jiul Petroşani.

■ La UMT revine **Samargi**, de la Electrica, la schimb probabil cu **Alexandru Radu.** Se discută şi despre trecerea lui **Contescu** sub bagheta lui Tavi Foale.

■ Pe lângă cei doi posibili, de la UMT a fost transferat şi juniorul **Ioniţă**. Electrica şi-l doreşte şi pe **"Toto" Faïmoc,** de la Giarmata, şi **Mihalache**, de la CFR.

■ La CFR, ne asigură Ghiţă Chimiuc, vor veni sigur **Bălă**, de la Arsenal Sadu, şi **Cercel**, de la MINE-RAL Rovinari. Se poartă discuţii cu Mima Giuchici pentru jucătorii împrumutaţi de acesta la Peciu: **Stoianov, Miro Giuchici, Bar, Pişleag** şi **Goanţă.** S-a dorit aducerea lui **Podean** şi **Niţu**, de la Mondial, dar clubul lugojean a avut pretenţii financiare inaccesibile pentru feroviari.

Mioc şi-a exprimat dorinţa de a pleca la CSM Reşiţa.

VOCEA PORUMBELULUI AGENT

(nu iese fum fără zvon nici în mercato)

Tensiune mare, săptămâna trecută, la băieţii veseli din redacţie. Venea "minimercato"! Imperativul era **"să nu scăpăm nimic!"** Tensiune era în redacţie, speranţe chiar, da' căzuse tensiunea la cluburi. Aşa că, deşi se ştia de 100 de zile că între 3 şi 5 noiembrie se pot face transferuri, nimeni, niciunde, n-a mişcat mai deloc receptorul telefonului. Urmarea a fost că m-a chemat redactoru' şef şi mi-a spus: ***"Ionică, valea! Trage un zbor de recunoaştere la conducătorii lui Poli şi află ce-i nou!"*** Am fost în mare dilemă, dar am trecut peste nedumerirea mea vizavi de cine o conduce pe Poli. Şi mi-am luat zborul, aterizând de pe umăr pe umăr. Primul (sau al câtelea este) conducător mi-a spus că vine Cosma de la Făgăraş, vine Velţan de la Cluj şi se discută cu Ferenţ Popescu. Al doilea (sau al câtelea este), mi-a ciripit că Miculescu vine, iar de ceilalţi n-a auzit. Al treilea (sau al câtelea este) mi-a croncănit că nu-i treaba lui. Al cincilea şi al şaselea (sau câţi or mai fi) mi-au spus că vine... Hodoboc! De parcă nu-i aici de două luni!?! Da' să v-o spun pe aia mai tare. Nimeni de la Poli nu s-a dus să discute cu Ferenţ Popescu la Mediaş, pentru că nu s-a găsit o maşină la club!!! Şi am rămas la vorbe, vorbe, vorbe-n vânt! Printre aceste vorbe, a mai fost solicitat ajutorul lui Florin Iacob să rezolve favorabil pentru Poli cazurile lui Baban şi Sasu. Dacă nu m-ar apuca râsul, aş spune că sunt ca şi rezolvate! Râs, râs, da' până la urmă ne apucă pe toţi plânsul! Dacă ne amintim de declaraţii în genul: ***"În noiembrie, în miniperioada de transferuri, trebuie să aducem câţiva jucători".*** Sau: ***"Poli are nevoie de un vârf, de un atacant şi de un mijlocaş"***. Până una-alta, suntem blindaţi pe linia porţii. Avem 4 portari. În rest, bine c-a venit Miculescu, că are cine să bată penalty-urile....

ION GOLUMBU

P.S.: Dac-aş fi Marius Popescu, cu orice risc, aş închiria un elicopter şi aş ateriza, în retur, direct pe terenul din Giuleşti, în timpul încălzirii echipelor. Ar fi o chestie, nu?

PREVIZIUNEA LUI PĂTRUICĂ, PE JUMĂTATE:

REŞIŢA A CĂZUT DE PE UN CAL FRUMOS: RAPID, DAR ŞI DE PE O MÂRŢOAGĂ: ARBITRUL CORPODEAN

AVANCRONICĂ DINAMO - CSM REŞIŢA

NOROC CĂ LA GAZDE NU MAI JOACĂ DUDU GEORGESCU!

Reşiţenii nu s-au simţit niciodată în largul lor pe arena din Şoseaua Ştefan cel Mare. În ultimii 25 de ani, ei au evoluat de 7 ori în fief-ul lui Dinamo, pierzând toate confruntările, golaverajul în aceste jocuri fiind unul dezastruos: 2-22!

● la 12 noiembrie 1972, bucureştenii s-au impus cu 2-0, golurile fiind marcate de **Doru Popescu (4)** şi **Dumitrache (20).**

● în anul 1974, bănăţenii au evoluat de două ori pe terenul lui Dinamo, pierzând de fiecare dată cu 2-1, acestea fiind şi singurele goluri marcate de oaspeţi în poarta alb-roşilor. Astfel, la 26 mai 1974, au înscris **Cheran (8), Lucescu (12) - Nestorovici (19),** iar la 11 august 1974, în prezenţa a 15.000 de spectatori, au punctat: **R. Nunweiller (12), Dudu Georgescu (43) - Beldeanu (8).** Iată şi formaţiile din partida respectivă. DINAMO: *Constantinescu - Cheran, Dobrău, Sătmăreanu II, Deleanu - Dinu, R. Nunweiller, Custov (66, Moldovan) - Dudu Georgescu, Dumitrache (46, Zamfir), Lucescu.* CSM REŞIŢA: *Constantin (15, Ilieş) - Pigulea, Ologeanu, Hergane, Filipescu - Roşca, Bora, Beldeanu - Atodiresei, Nestorovici, Florea (70, Căprioru).*

● la 5 octombrie 1975, gazdele s-au impus cu un categoric 4-0, golurile fiind semnate de **Dinu (16), Dudu Georgescu (43, 47, 86).**

● la 30 iunie 1977, în ultima etapă a sezonului '76-'77, a fost 5-0 pentru Dinamo, toate golurile înscriindu-le **Dudu Georgescu (19, 48, 58, 62, 81)**, bucureştenii cucerind titlul de campioni, iar reşiţenii încheind întrecerea pe locul 13. În anul respectiv, **Dudu Georgescu** cucerise "Gheata de aur", cu 47 realizări, una mai mult decât argentinianul Yazalde, de la Sporting Lisabona.

După cum se poate observa, Dudu Georgescu a fost "naşul" reşiţenilor, el înscriind 9 din cele 22 de goluri în perioada la care ne referim. Interesant este faptul că atacantul în cauză a îmbrăcat şi tricoul roş-negru al CSMR-ului în returul campionatului 1972-73!

● în fine, ultimele două jocuri în capitală s-au încheiat cu 1-0 (la 13 noiembrie 1977) şi 6-0, la 9 iunie 1993.

CIFRELE ETAPEI

0 = numărul loviturilor de la 11 metri acordate în etapa a 14-a

1 = sâmbătă Chindia a reuşit prima victorie la Petroşani, în cea de-a 10-a deplasare sub Parâng.

4 = jucători care au văzut cartonaşul roşu (Balaci - Reşiţa, Săndoi - FC Argeş, Ene - Fălticeni, Ştirbulescu - Jiul)

7 = numărul total de goluri înscris de FCM Bacău în acest campionat (3 - acasă, 4 - în deplasare!). Echipa lui Mihai Marian n-a mai marcat din etapa a 8-a, la 24 septembrie, 2-3 cu Jiul, singura victorie a petroşenenilor în acest sezon.

17 = luni de când CSM Reşiţa n-a mai pierdut un meci de campionat în Valea Domanului. Ultimul - la 18 mai 1996, 1-2 cu Jiul, în Divizia B.

20 = totalul golurilor marcate în această etapă: 8 gazdele, 12 oaspeţii!

31 = ani de la ultima victorie a Petrolului asupra Stelei în Bucureşti. Mai precis, la 15 mai '66, scor 2-1. În 1966, Petrolul câştiga cel de-al 3-lea său titlu de campioană a României.

50 = cel de-al treilea gol înscris de Iftodi la Reşiţa a fost golul cu numărul 50 marcat de rapidişti în cele 23 de meciuri directe cu metalurgiştii cărăşeni

59 = ani de la cea mai veche întâlnire directă a etapei, CSM Reşiţa - Rapid. Primul joc a avut loc la Bucureşti, la 20 noiembrie 1938.

86 = zile de la ultima victorie a Universităţii Cluj, înregistrată la 6 august, 3-0 cu Chindia Târgovişte

1979 = anul în care s-a consumat ultima remiză între Foresta şi Ceahlăul, mai precis la 17 octombrie, scor tot 1-1, echipele evoluând pe atunci în liga a treia.

54.000 = numărul total de spectatori pe cele 9 stadioane cu o medie de 6.000

70.000 = preţul în lei al celui mai scump bilet de intrare la un meci al etapei, tribuna VIP a stadionului Steaua

Miercuri, 29 octombrie, s-au disputat două partide restante: **CEAHLĂUL - FC NAŢIONAL 1-3:** Matei (47) - Albeanu (27), Vasc (40, 67 - penalty). Eliminat: P. Marin (FC Naţional) - min. 44. **UNIV. CRAIOVA - STEAUA 1-2:** Frăsineanu (34) - Dănciulescu (55), Lăcătuş (66).

FC NAŢIONAL - DINAMO 1-1 (1-0)

Au marcat: L. Ciubotariu (45) - M. Ivan (86).
Stadion "Cotroceni", spectatori 4.000.
Meci disputat sâmbătă de la ora 12.
NAŢIONAL: Ştefănescu - T. Petre, Ciubotariu, Necula, Sburlea, R. Ganea - Carabaş, Liţă, Vasc (80, Coman) - R. Niculescu, Albeanu (85, Coroian).
DINAMO: Prunea - Bodea, Cotora, Dobre - Hâldan, Tararache, D. Rednic (78, Kiriţă), Florea, Fl. Petre (88, Tâlvan) - Mihalcea (80, M. Ivan), Chiriţă.
Arbitri: Val. Ioniţă (Bucureşti) - N. Grigorescu (Timişoara), Al. Rolea (Bucureşti).
La tineret-rezerve: 3-1

FORESTA - CEAHLĂUL 1-1 (0-1)

Au marcat: R. Ilieş (48) - C. Enache (14).
Stadion "Areni", spectatori 8.000.
Disputat sâmbătă de la ora 14 (oficială de joc în noiembrie).
FORESTA: Bontea - Şchiopu, V. Bălan, O. Ciobanu, Minescu - D. Ene, Ilieş, Szekely, Maftei (68, Grosu) - Cioloca (62, Al. Gheorghe), Guriţă (77, Baicu).
CEAHLĂUL: Lefter - Atomulesei, M. Matei, Gh. Barbu, Perjă, Şoimaru - Botez (57, C. Ilie), M. Ionescu (77, Baldovin), Pantazi - Fl. Axinia (89, Solomon), Enache.
Arbitri: Al. Dobrin (Bucureşti) - P. Abrudan (Cluj), M. Deaconu (Ploieşti).
Cartonaşe roşii: Ene (38).
La tineret-rezerve: 0-0

"U" CLUJ - FARUL 3-0 (2-0)

Au marcat: V. Şandru (9), Ad. Truşcă (40), M. Popescu (76).
Stadion: "Ion Moina", spectatori 1.500.
CLUJ: Mare - Moldovan - Şandru, Jula, Falub, Pojar (20, Marcă) - M. Popescu, Cioloboc, Truşcă - Minteoan (86, Olariu), Oncică (87, Predatu).
FARUL: Tufişi - G. Tudor, Dinu, Motroc, Ghişan, Stan - Petcu (62, Chirea), Axinciuc, Abăluţă - D. Oprea (76, Aliuţă), B. Oprea (59, Stere).
Arbitri: Gh. Moise (Bucureşti) - C. Agheorghiesei (Piatra Neamţ), Gh. Biziniche (Ploieşti).
La tineret-rezerve: 3-2

OŢELUL - FC ARGEŞ 1-0 (0-0)

A marcat: V. Ştefan (48).
Stadion "Oţelul", spectatori: 10.000.
OŢELUL: Arcanu - Balint, Pelin, G. Ion, Tofan - Maleş, V. Ştefan, Tănase (88, Spirea), V. Ion - State, Brătianu II (89, Alexa).
ARGEŞ: Vintilă - Mogoşanu, Săndoi, Mieluşică, V. Popa - Şerban (86, Gâlmencea), Bălaşa, Năstase (75, Schumacher), Diţă - Bârdeş, Drăguş.
Arbitri: Ad. Porumboiu (Vaslui) - V. Avram, A. Iordănescu (ambii din Bucureşti).
Disputat duminică de la ora 14.
Cartonaşe roşii: Săndoi (83).
La tineret-rezerve: 3-0

dialoguri inerente

HEINRICH SCHORSCH

Rep: **Dle Schorsch, din informaţiile pe care le avem sunteţi originar din împrejurimile Timişoarei....**

H.S.: M-am născut la Comloşu Mic, lângă Jimbolia, unde am trăit o vreme. Apoi am lucrat destul timp la Timişoara.

Rep: **La meciul de anul trecut, dintre Gloria şi Baia Mare, aţi venit la Reşiţa cu o maşină cu număr de Timiş...**

H.S.: Este maşina unei firme din Timişoara la care sunt asociat.

Rep: **Este vorba de "HCS", o asociere a dvs cu Comtim... Ce ni se pare nouă interesant este cum finanţaţi atunci echipa din Baia Mare?**

H.S.: Ce poate să fie interesant? Baia Mare e tot în România şi eu sunt născut în Ro-

Rep: **O altă nedumerire a noastră este că pe echipamentul lui Baia Mare scrie Investbank Arad!**

H.S.: Pot să vă explic. N-are nici o legătură cu UTA sau cu Aradul. E foarte simplu. Sunt acţionar la o bancă din Arad şi ca principal finanţator al echipei din Baia Mare îmi fac reclamă pe gratis. Deci nu banca finanţează echipa. Nici o întreprindere unde sunt eu acţionar nu o finanţează. Este hobby-ul meu personal.

Rep: **Practic, sunteţi patronul lui FC Baia Mare...**

H.S.: Aşa pot să spun, având în vedere datoriile pe care le are clubul faţă de mine.

Rep: **Aţi fost legat de fotbal şi înainte de a veni în Româ-**

derat că trebuie început cu economiile la administraţie, nu la producători, în acest caz fotbaliştii!

Rep: **Deci aţi eliminat birocraţia.**

H.S.: Exact. Nu vreau să mă leg de alte cluburi, dar, din auzite - folosesc aceste cuvinte... ziaristice - am aflat că fiecare club are 6-7 conducători salariaţi. Ăştia-s bani! Şi atunci jucătorii care aleargă şi care fac fotbal să rămână fără? Nu e corect!

Acum să revin la zvonurile despre plecarea mea... Şi eu am făcut parte din Consiliul de Administraţie, până în seara de 29, când am cerut să fiu eliberat din funcţie. Motivul lumea nu l-a înţeles şi toţi scriu că mi-am dat demisia. Dar nimeni n-a înţeles

"Nimeni de la Timişoara nu m-a solicitat!"

nia?

mânia!

Rep: **Ne gândeam la aspectul sentimental...**

H.S.: Eu sunt mândru că sunt născut în zona Timişoarei, dar sentimental mă simt bine şi în America, de exemplu. Eu unde mă duc, acolo mi se pare frumos. De fapt, viaţa ţi-o faci frumoasă singur...

Rep: **De unde dragostea dvs. pentru fotbal şi de ce finanţaţi tocmai Baia Mare?**

H.S.: La fel puteaţi să mă întrebaţi de ce finanţez o echipă din Germania!

Rep: **Eu vă întreb de ce Baia Mare şi nu Timişoara!**

H.S.: În Baia Mare am multe investiţii, acolo câştig bani. Aceşti bani îi câştig datorită oamenilor care lucrează pentru mine. Aşa că pentru aceşti oameni trebuie şi eu să fac ceva, să le îndulcesc viaţa socială. Şi fac fotbal! În primul rând. În al doilea rând, nu m-a solicitat nimeni de la Timişoara. Nici n-am ştiut că la Poli e criză financiară, am aflat abia acum de când m-am implicat la Baia Mare.

Rep: **V-a căutat cineva de la Timişoara, pentru că au fost tot felul de zvonuri..**

H.S.: Speculaţii de presă.

H.S.: Cum să nu! Am şi jucat o perioadă la CFR Timişoara, până am făcut apă la genunchi. Am jucat şi la Ceramica Jimbolia. Dar, repet, nimeni din Timişoara n-a venit la mine să se plângă de problemele cu care se confruntă fotbalul acolo. Baia Mare a venit spre mine...

Rep: **Şi dacă ar fi venit cineva de la Timişoara?**

H.S.: Nu ştiu ce se întâmpla, dar în orice caz nu refuzam să mă implic. Dar acum am obligaţii faţă de Baia Mare...

Rep: **A fost acel moment în care presa a anunţat cum că renunţaţi la echipa din Baia Mare...**

H.S.: Acel moment nu a trecut. Este fals însă că mi-aş fi dat demisia. La acest club am introdus un sistem de organizare nou. S-a construit un Consiliu de administraţie la acest club, care zic eu funcţionează perfect. Practic, clubul este condus acum de o persoană şi jumătate, adică de un bărbat şi o femeie. E vorba de dl. Balaj şi de o secretară. Sunt singurele persoane remunerate la club. Atât. De ce am făcut asta? În România este mare criză de bani în sport. Aşa că am consi-

că dacă eu am cerut eliberarea din Consiliul de adminstraţie nu înseamnă că plec de la club! Miam luat angajamentul să plătesc în continuare salariile jucătorilor. Dar atât! Vă veţi întreba ce realizez cu treaba asta? Nu e normal să suport singur şi celelalte cheltuieli, cum ar fi primele de joc, transport, cazare etc. din moment ce din acest Consiliu fac parte oameni importanţi din Baia Mare.

Rep: **Şi care nu se implică?**

H.S.: Nu se implică, toţi îşi spun ***"lasă-l dracu, neamţu' are!"*** Aşa că eu am delimitat clar ce fac de acum înainte.

Rep: **Şi totuşi, sunteţi cu echipa şi la Reşiţa...**

H.S.: Mie-mi place fotbalul, nu trebuie să vin ca preşedinte aici!

Rep: **Aveţi vreo echipă favorită în Bundesliga?**

H.S.: Pentru mine, favoriţi sunt cei care joacă fotbal. Eu la fiecare meci al echipei din Baia Mare mă uit la 22 de jucători, nu la 11! La Cluj, cu CFR-ul, la un gol al gazdelor, m-am sculat în picioare şi am aplaudat, atât de frumos a fost golul! Aşa mi se pare normal. De exemplu, când am fost cu echipa la UMT, unu' din tribună tot înjura. Am scos 5.000 de lei şi i-am dat spunându-i: ***"Ai plătit 5.000 de lei pe bilet să înjuri? Uite, te plătesc eu să nu mai înjuri!"*** Omul, sportiv, mi-a dat dreptate!

OVIDIU OLARIU

ET. VIITOARE: Et.15 - *sâmbătă, 8 noiembrie*

Ceahlăul - Gloria Bistriţa; AS Dâmboviţa - Oţelul; Craiova - Fălticeni; Dinamo - CSM Reşiţa; Farul - Steaua; FC Argeş - Naţional; Petrolul - Jiul; Rapid - FCM Bacău; Sportul Stud. - "U" Cluj

JIUL - CHINDIA 0-1 (0-0)

A marcat: M. Antal (72).
Stadion "Jiul", spectatori 2.000.
JIUL: Anton - Ştirbulescu, Sedecaru (46, Matincă), Călugăriţa, Baicea (80, Irina), Petra - I. Radu, S. Radu, Huza - Stancu, Movilă.
CHINDIA: Grigore - Becheanu, Bogoi, Nan (60, Marcu), Ţermure, Ghergu - M. Stoica, C. Dinu, Ceauşu - Toboşaru, Antal.
Arbitri: Ad. Stoica, Ad. Vidan (ambii din Bucureşti), M. Beudeanu (Braşov).
Cartonaşe roşii: Ştirbulescu (86).
La tineret-rezerve: 2-0

FCM BACĂU - "U" CRAIOVA 0-1 (0-0)

A marcat: R. Vancea (83).
Stadion "Vasile Păduraru", spectatori 5.000.
BACĂU: Bogdan - Condurache, Popovici, Gireadă, Munteanu - Ov. Rotariu, Pavel, Manta, Căpuşă - Scânteie (75, Petcu), Serea.
CRAIOVA: David - Năstăsie, Crăciunescu, Naicu, Iordache - Suciu, G. Popescu (79, Curt), Vancea, Trică (67, S. Cristescu) - Ungur, I. Ganea (55, Luţu).
Arbitri: Al. Crişan (Bucureşti) - M. Munteanu (Bucureşti), M. Toader (Constanţa).
La tineret-rezerve: 0-1

GLORIA - SP. STUD. 1-1 (0-1)

Au marcat: Ov. Maier (89) - C. Caraman (39).
Stadion "Gloria", spectatori: 1.500.
GLORIA: Câmpeanu - Miszti, Dumitru (64, Cornea), G. Cristea, Săsărman - Rus, Dăncuş (28, Mironaş), Moga, D. Matei - Oană, Maier.
SPORTUL: Lucescu - Pâcleşan, Cărbunaru, T. Cristea, Bunaciu - Pădureţ, A. Dumitru, Fl. Dumitru, Dobre - Voica (81, Mihalache), Caraman (63, Caramarin).
Arbitri: A. Huzu (Sibiu) - I. Onicaş (Zalău), I. Negoescu (Târgovişte).
La tineret-rezerve: 3-2

STEAUA - PETROLUL 0-1 (0-0)

A marcat: D. Mihalache (66).
Stadion "Steaua", spectatori: 8.000
STEAUA: Gherasim - Reghecampf, Csik, Matei, Miu (Munteanu) - Răducan (55, Coporan), Militaru, Rotariu (75, Ciocoiu), Roşu - Lăcătuş, Dănciulescu.
PETROLUL: Preda - D. Chiriţă, O. Grigore, Bălăceanu, Negoiţă - Mihalache (83, Toader), Zmoleanu (88, Leahu), Baştină, Constantin - Crăciun (89, Frunză), Falemi.
Arbitri: S. Vădana (Cluj) - N. Asandei (Reşiţa), I. Spătaru (Timişoara).
Disputat sâmbătă de la ora 19.
La tineret-rezerve: 0-0

FOTBAL vest
editat de
MAGNET
General manager
RICHARD ANDRESS
Str.Paris nr 2A Timişoara
Tel. 056 / 190.656
Fax 056 / 190.128
C.P. 490 O.P. 3 Timişoara

Director onorific	MARCEL TOLCEA
Director	DUKI POPOVICI
Redactor şef	SANDU USUSAN
Director economic	LASZLO MOLNAR

Colectivul redacţional:
MARIUS BREAZU, OVIDIU PĂCURARIU, PETRU FUCHS, MIHAI COMŞULEA, CORNEL BOCIORT, CĂLIN VEGHEŞ

Redactori editorialişti	MIKI JUNEA OSCAR MANTO
Ideolog	RADU SUCIU

Redactori colaboratori:
ŞTEFAN MARTON, GHIŢĂ OCHIŞOR, HORAŢIU OLARIU, BORKO IORGOVAN, BRANKO VUIN, CIPRIAN URICAN, OVIDIU OLARIU, RENATO PITTINI, ALIN RADOVAN, MARIUS PANAITE, ALEXANDRU IZVERNARI, CIPRIAN TRANCĂ

Reporteri speciali	NELU SERE HORIA CIULEA

Tehnoredactare: CULTURAL srl
TIPAR WEST TIPO INTERNATIONAL
Timişoara, tel. 123.907

ȘI FARA ELICOPTER, MARIUS POPESCU I-A REZISTAT O REPRIZĂ LUI COPOS!

CSM REȘIȚA 1 6 RAPID

Stadion: "Valea Domanului"
1.11.'97
ora 14.00
Spectatori: 15.000
Timp: frumos, dar răcoros
Teren: bun
Arbitri: S. Corpodean (Alba Iulia) - I. Constantinescu, I. Dumitrică (ambii din Craiova)
Observatori:
FRF: Mircea Neșu
LPF: Ilie Savu

Șuturi la poartă: 15
Șuturi pe poartă: 6
Cornere 6
Ofsaiduri 0

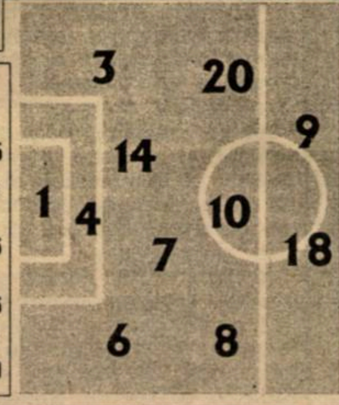

Înlocuiri:
46' Bica cu Perșa (19) **5**
77' Doană cu Dincă (16)

Marcatori:
BALACI (32)

Cart. galbene:
Balaci, Doană, R.Sandu, Boșca

Cart. roșii:
Balaci (min. 56)

4	Boșca	1	1	Lobonț	6.5
5	Ciocoi	3	2	Stancu	6.5
5	M. Bătrânu	4	3	Nanu	6.5
5	Căprariu	6	5	Iftodi	8
5	R. Sandu	7	9	Tărțău	6
5.5	Ciucur	8	10	Lupu	8
5	Szijj	9	13	Dulca (cpt)	6.5
5.5	(cpt) Doană	10	15	Marinescu	7
4	Ibric	14	16	Rednic	6
6	Balaci	18	20	B.Andone	5
5.5	Bica	20	21	Bundea	5.5

pe bancă
Combei (22)
Cojocaru (2)
Bălean (13)

pe bancă
(12) Bratu
(6) Mohora

Înlocuiri:
46' Bundea cu Zamfir (8) **6**
46' B.Andone cu Pancu (19) **7**
74' Tărțău cu Butoiu (18)

Marcatori:
DULCA (29), PANCU (47, 75), IFTODI (64, 70, 86)

Cart. galbene:
Marinescu, Tărțău, Nanu

Cart. roșii: -

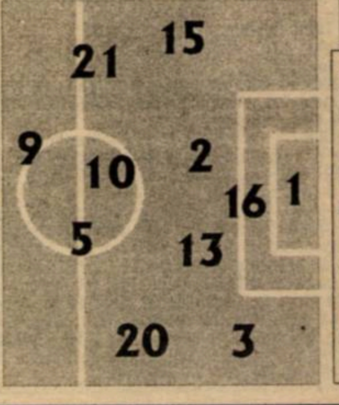

Șuturi la poartă: 11
Șuturi pe poartă: 7
Cornere 2
Ofsaiduri 7

CÂND NERVII CEDEAZĂ, APAR DECLARAȚIILE INCENDIARE

La finele jocului a avut loc un schimb de replici mai puțin ortodoxe între cei doi antrenori. **Mircea Lucescu** n-a participat la conferința de presă, cel însărcinat să spună câteva cuvinte ziariștilor fiind secundul **Nicolae Manea**, dar până la urmă, nici acesta n-a venit în fața reportofoanelor și a camerelor de luat vederi.

În vestiarul oaspeților, principalul Rapidului ne-a spus totuși următoarele: *"Reșița este o echipă de luptă și a jucat cât a ținut-o balamalele. Oricum, atitudinea lui Sdrobiș n-a fost una normală. Din cauza ăstora ca el nu merge fotbalul românesc."*

De partea cealaltă, "părintele" tuna și fulgera începând de la vestiare până în sala de conferințe: *"A fost o rușine. Vrei să faci fotbal și nu ești lăsat. Astăzi parcă am jucat cu Scorniceștiul. Ați văzut cu toții o fraudă în fotbalul românesc. Revine cooperativa! Îmi pare rău că fenomenul începe în Giulești, Rapidul fiind o echipă care până acum a jucat cinstit. Lucescu trebuia să confirme în Italia. Dar acum a venit să-și spele păcatele în România. După evenimentele petrecute la începutul reprizei secunde, o parte din jucătorii mei au făcut figurație, ca o formă de protest."*

Ioan Sdrobiș a declarat chiar că se gândește la o retragere din fotbal: *"Așa cum vreau eu să-mi fac meseria, este foarte greu. O să mă gândesc bine ce voi face în continuare."*

De remarcat în acel moment intervenția energică a primarului Reșiței, **Mircea Popa**: *"Ești al nostru și nu te lăsăm să pleci! Reșițenii sunt luptători. De acuma știm cu cine avem de-a face."*

N-A FOST DOAR EROAREA LUI CORPODEAN...

Atmosferă nemaipomenită sâmbătă în Valea Domanului! A fost meciul din acest tur așteptat cu cel mai mare interes de lumea fotbalului din Reșița. Normal, deoarece confruntarea opunea probabil cea mai iubită echipă din România (Rapid) formației care trăiește unul din cele mai glorioase momente din istoria de peste 7 decenii a clubului (CSM).

Scorul final era imposibil de anticipat, mai ales că se aflau față în față echipa cu a doua apărare acasă din campionat (reșițenii aveau doar două goluri primite) și trupa cu a doua defensivă din Divizia A (giuleștenii aveau doar 9 goluri încasate).

În prima jumătate de oră, inițiativa a aparținut gazdelor, deși acestea au fost lipsite de Mutică (suspendat), Panescu (accidentat) și Cristi Chivu (convocat la lotul național de tineret). Lobonț a intervenit cu succes la șuturile lui R. Sandu (min. 4) și Doană (min. 18), Rapidul nearătând mare lucru, apărându-se cu 5 fundași, păstrându-l doar pe Tărțău. Primele 45 de minute s-au încheiat cu un singur șut la poartă al bucureștenilor (care a fost și gol!) și fără nici un corner în contul acestora!

În mitanul secund însă, Lucescu și-a întărit atacul și după doar 120 de secunde, Pancu și-a adus echipa în avantaj. Apoi, în decurs de doar două minute, s-a decis soarta partidei în minutul 54, la centrarea lui Ciocoi, Perșa n-a găsit cadrul porții de la doar 2 metri, trimițând cu capul alături, pentru ca în minutul 56 să se petreacă faza mult discutată a eliminării lui Balaci. În continuare, nervii și crisparea și-au pus amprenta pe evoluția băieților lui Sdrobiș, aceștia semănând cu niște juniori aruncați pentru prima dată în focul unei asemenea bătălii dure. Rosso-neri au uitat dintr-o dată că nu au pierdut acasă de 23 de meciuri consecutive (utimul eșec: 1-2 cu Jiul, la 18 mai 1996), că au spulberat pe rând 6 grupări din prima ligă, obținând și 5 puncte în deplasare). Oaspeții au înscris din toate pozițiile, având și o bară, prin Stancu, faze la care jucătorii reșițeni au fost simpli spectatori.

Acest naufragiu trebuie uitat imediat și metalurgiștii au datoria să se mobilizeze pentru cele 3 partide care au mai rămas până la finele turului: cu Dinamo, FC Argeș și Chindia.

Cât despre aspirațiile la partea superioară a clasamentului, la o eventuală participare în eurocupe, la care suporterii au început deja să viseze, trebuie reținută o voce care s-a adresat președintelui Popescu, după joc: **"Marius, când vii și tu cu elicopterul la meci, atunci o să te poți bate cu Rapidul!"**

SANDU USUSAN

Înaintea meciului, fanii CSMR-ului au dorit să se fotografieze cu Luci Marinescu. După joc...

7 ȘUTURI PE POARTĂ, 6 GOLURI!

Până la faza din minutul 56, jocul a fost extrem de echilibrat. De altfel, între Rapid și CSM Reșița nu este o asemenea diferență, nici dacă meciul s-ar fi jucat în Giulești. Caseta tehnică este și ea edificatoare. Gazdele au șutat de 15 ori la poarta lui **Lobonț**, de 6 ori pe poartă, înscriind un singur gol. Elevii lui **Lucescu** au trimis de 11 ori mingea spre poartă, de 7 ori pe spațiul ei, dar balonul s-a odihnit de 6 ori în plasă!!!

Iată cum s-au înscris cele 7 goluri: În minutul 29, **DULCA** a reluat cu capul, de la 6 metri, complet nemarcat, centrarea lui **Lupu**, la o lovitură liberă. În minutul 32, **BALACI** a șutat fulgerător de la 14 metri, după o așezare cu capul a lui **BICA**. În minutul 47, **PANCU** a șutat cu efect de la 7-8 metri lateral, după ce l-a "culcat" pe liberoul **Bătrânu**, fiind bine găsit de pasa lui **Marinescu**. În minutul 64, **IFTODI** a înscris de la 10-12 metri, bine servit în adâncime, profitând de jocul avansat al defensivei gazdelor. Peste 6 minute, mingea a părăsit terenul. Tușierul **Dumitrică** a indicat aut în favoarea roș-negrilor, centralul **Corpodean** invers. A executat rapid **Marinescu** și **Iftodi** a lobat mingea de la 16 de metri lateral, peste **Boșca**, portarul reșițean parlamentând cu conducătorul întâlnirii! În minutul 75, **PANCU** a trimis în plasă de la 7-8 metri, după de **Marinescu** s-a descurcat între doi jucători adverși. În fine, cu 4 minute înainte de final, **Lupu** a slalomat printre jaloanele CSMR-ului, iar din apropierea liniei de fund i-a așezat mingea lui **IFTODI**, care a trimis sec la colț, îndeplinind o simplă formalitate.

SINGURUL CARE A FUMAT ÎN VESTIAR A FOST JUCĂTORUL MECIULUI !

Din formația oaspeților s-au evidențiat în mod deosebit mijlocașii **Iftodi** (7 goluri în acest campionat) și **Lupu**, cel care n-a pierdut nici o minge, având și acea incursiune spectaculoasă la ultimul gol al alb-vișiniilor. **Dănuț Lupu**, singurul jucător al Rapidului care și-a permis să aprindă țigara în vestiar, ne-a spus următoarele: **"Reșița a jucat cât a ținut-o benzina. Apoi am băgat noi benzină și rezultatul s-a văzut. A fost ca între Villeneuve și Schumacher."**

ÎN VARĂ APRECIAT, ACUM EVACUAT CU POLIȚIA !

La 14 iunie 1997, CSM Reșița juca meciul decisiv pentru promovarea în Divizia A la Craiova, cu Electroputere. Rezultatul este cunoscut de toată lumea, dar poate că mulți au uitat că jocul a fost condus atunci ireproșabil de **Sorin Corpodean**. Același arbitru din Alba Iulia a fluierat și sâmbătă în confruntarea cu Rapid. Toate bune și frumoase, până în minutul 56. Atunci, **Claudiu Balaci** a fost faultat în careu de ex-clujeanul **Dulca**. În loc de penalty-ul ce se cuvenea, **Corpodean** i-a arătat cartonașul galben vârfului reșițean (al doilea în această partidă) și automat pe cel roșu, pentru simulare! După meci, **Balaci** ne-a spus: **"Am fost tras de tricou de Dulca. Dar înainte de această fază, Ciucur m-a atenționat să nu mai cad în careu, chiar dacă sunt obstrucționat. Parcă presimțea că voi fi eliminat!"**

A fost faza care a schimbat cursul jocului, un moment interpretat greșit de conducătorul partidei. Atât arbitrii cât și jucătorii oaspeți au fost apoi obligați să rămână încă o oră în incinta arenei din Valea Domanului, ascunzându-se de furia mulțimii, împrăștiată cu greu de forțele de ordine. Sperăm ca CSM Reșița să se aleagă doar cu o amendă, nu și cu suspendarea terenului. Ar fi mare păcat!

CLASAMENT

Echipa	TOTAL						penalty				ACASA					AFARA					Adevar	Galb	Rosii	Media spect
							in fav.		impotriva															
							Total	Marc	Total	Marc														
1 OTELUL	14	11	1	2	31-6	34	2	2	1	1	7	7	0	0	22-1	7	4	1	2	9-5	+13	42	0	8070
2 RAPID	14	10	2	2	29-10	32	3	2	2	2	7	5	1	1	13-4	7	5	1	1	16-6	+11	31	2	8427
3 STEAUA	14	10	2	2	32-16	32	1	1	2	0	7	4	1	2	16-10	7	6	1	0	16-6	+11	37	2	9712
4 NAȚIONAL	14	9	2	3	21-12	29	5	3	2	1	7	5	1	1	13-7	7	4	1	2	8-5	+8	32	2	2998
5 FC ARGEȘ	14	8	2	4	19-15	26	2	2	3	2	7	5	1	1	7-3	7	3	1	3	12-12	+5	44	4	8141
6 DINAMO	14	8	1	5	29-21	25	6	5	5	4	7	5	0	2	18-12	7	3	1	3	11-9	+4	29	6	6641
7 CRAIOVA	14	7	2	5	30-18	23	5	4	5	4	7	4	1	2	16-7	7	3	1	3	14-11	+2	30	1	9355
8 CSM REȘIȚA	14	7	2	5	20-23	23	2	1	2	1	7	6	0	1	14-8	7	1	2	4	6-15	+2	27	2	11856
9 PETROLUL	14	6	1	7	19-18	19	2	2	2	2	7	5	1	1	16-8	7	1	0	6	3-10	-2	28	2	5570
10 CEAHLĂUL	14	4	4	6	14-14	16	2	1	2	2	6	3	1	2	10-6	8	1	3	4	4-8	-2	19	1	5000
11 GLORIA B-ȚA	14	4	4	6	23-26	16	7	7	1	1	7	3	2	2	12-11	7	1	2	4	11-15	-5	22	0	3428
12 SPORTUL ST.	14	4	3	7	18-19	15	1	1	4	3	7	4	1	2	13-5	7	0	2	5	5-14	-6	42	6	1613
13 FARUL	14	4	3	7	14-25	15	3	3	4	3	7	4	2	1	9-5	7	0	1	6	5-20	-6	25	1	3356
14 FORESTA	14	3	5	6	9-15	14	2	2	0	0	8	3	4	1	8-5	6	0	1	5	1-10	-10	26	1	9061
15 U CLUJ	14	3	4	7	13-16	13	3	1	2	2	7	2	3	2	9-5	7	1	1	5	4-11	-8	32	2	4212
16 DÂMBOVIȚA	14	2	4	8	12-31	10	1	1	5	5	7	1	2	4	6-13	7	1	2	4	6-18	-11	38	3	5213
17 FCM BACĂU	14	1	6	7	7-16	9	2	1	2	1	7	1	3	3	3-5	7	0	3	4	4-11	-12	32	2	6570
18 JIUL	14	1	0	13	10-49	3	0	0	5	5	7	1	0	6	8-22	7	0	0	7	2-27	-18	26	3	4641

Așa a arătat ultima dată Valea Domanului pe vremea lui Dudu Georgescu și Beldeanu!

ÎNAINTE ȘI DUPĂ DEZASTRU...

- La ieșirea din vestiar, înainte de meci, **Ioan Sdrobiș** și-a făcut 3 cruci. De această dată, Dumnezeu nu l-a mai ajutat pe părinte.
- Președintele **Marius Popescu** a dat și el chix cu pronosticurile exacte. Înainte de joc a spus: 2-1 pentru Reșița!
- La scorul de 1-5, o parte a publicului a părăsit arena din Valea Domanului.
- Cu vreo 6 minute înainte de primul fluier al centralului **Corpodean**, în spatele peluzei în care a fost amplasată galeria Rapidului, s-a auzit un zgomit, după care s-a ridicat un nor de praf. Sosise boss-ul giuleștenilor, **George Copos** cu elicopterul personal!
- **Ioan Sdrobiș** n-a intrat nici o secundă în vestiarul elevilor săi după meci. A făcut-o, în schimb, fostul coechipier al reșițenilor, **Luci Marinescu**. Bineînțeles că nimeni n-a avut nimic împotriva lui. Toată lumea era supărată pe arbitrul **Corpodean**.
- **Ilie Dobre**, cel care a comentat meciul la radio, a fost apostrofat vehement de unii spectatori. Crainicul a încercat să se justifice: **"I-am dat nota 6 arbitrului. Ce puteam să fac mai mult?"**

La tineret O MICĂ REVANȘĂ

CSM REȘIȚA - RAPID 7-3 (3-2) !

În formula Combei - Dobre - Gh. Agachi (Bădăluță), Filip, Benga - Păuna, Zimmer, Mutică, Pițurnea - Frumoca, Marcu (Fiat), gazdele au zdrobit Rapidul. Eroul meciului a fost **Frumoca**, autor a 5 goluri! Celelalte două puncte ale reșițenilor au fost marcate de Mutică și Fiat.

POLI DOBOARĂ ŞI AL DOILEA LIDER

POLI - MINERUL MOTRU 2-1 (1-0)

Stadion "Dan Păltinişanu", teren bun, timp frumos, spectatori 2.500.
Arbitri: Gh. Constantin (Rm. Vâlcea) - I. Mureşan, N. Marodin (ambii din Bucureşti).
Observator: P. Tătar (Bucureşti).
Cartonaşe galbene: Ivan - Ioniţă, Mocioi.
Cartonaş roşu: Ioniţă (73).
POLI: Urai 6 - Stoican 4,5 (60, Velcea 5), Bealcu 6, Ivan 6, Stoicov 5 - Kovacs 6, Vlaicu 7,5, Radu 6,5 (cpt.), Călin 6,5 - Ibrahim 7 (88, Ayeni), Bota 6 (79, Gherman).
Antrenor: Aurel Şunda. Pe bancă: Ţurcaş - Brehui.
MINERUL: Mita 6 - Mustaţă 6,5, Ciora 6, Ispas 5,5, Ciocănescu 5 - Militaru 6 (52, Papa 6), Ioniţă 3, Napu 5,5 (cpt.), Chiriţă 7, Mocioi 6 - Nedelea 5 (46, Rancz 7).
Antrenor: Silviu Lung. Pe bancă: Dincă - Peptenaru, Bălan.
Au marcat: IBRAHIM (min. 33), "lat" din 3 metri cu poarta goală, reluând centrarea de pe dreapta a lui Kovacs, care fusese găsit cu o minge lungă de Bealcu şi pătrunsese în careu în urma unui excelent un-doi lobat cu Bota; IBRAHIM (min. 49), lob de la 14 m. central, din cădere, peste Mita, la centrarea lui Bota de pe aripa stângă, după eroarea iniţială a lui Militaru; CHIRIŢĂ (min. 58), preluare şi "drept" la colţul lung, nemarcat de la 6 metri lateral stânga, în zona lui Stoican, în urma centrării lungi de pe dreapta a lui Rancz, care ţâşnise pe extremă la limita off-side-ului.

GOLGETERUL IBRAHIM N-AR FI MAI BUN LA PENALTY-URI?

Cele 3 puncte obţinute cu cel de-al 3-lea succes consecutiv acasă sunt mai presus decât aspectele dezamăgitoare ale meciului, două penalty-uri ratate la avantaj minim, respectiv un finish cu emoţii, în condiţiile unei superiorităţii numerice în ultimele 17 minute.

Exceptând plonjonul în contratimp la centrarea de gol expediată în minutul 8 de Vlaicu de pe dreapta, Ibrahim a fructificat de fiecare dată cu o singură atingere baloanele primite de pe flancuri, după ce se desprinsese de marcajul lui Ciora, devenind golgeterul echipei, cu 6 reuşite în campionat. În aceste condiţii, Poli căutându-şi personalitatea şi busola în jocul său, aspect reliefat de cele de-acum 4 penalty-uri ratate în tur, cel mai tânăr dar şi cel mai sigur marcator ar putea prelua sarcina şutului de pe punctul cu var.

Albii lui Şunda au început bine, lidera seriei clătinându-se în primul sfert de oră, doar impreciziile lui Bota şi siguranţa lui Mita, cel de-al 3-lea portar motrean, menţinând scorul alb. Golul, căzut pe fondul unui joc mediocru, nu i-a descurajat pe motreni, care au ratat egalarea în minutul 36, când Mustaţă a pus perfect latul în 7 metri la centrarea lui Ciocănescu de pe dreapta, dar Urai a respins în corner. Vlaicu, căutat mai tot timpul cu mingi, a scos penaltyul unei potenţiale desprinderi decisive la finele unei acţiuni personale, în rest Călin remarcându-se de fiecare parte a pauzei cu o "liberă" la rădăcina barei, respectiv cu un vole de la 18 m în bară (53').

Până la urmă, cu un gol încasat pe fondul labilităţii liniei defensive, Poli a trebuit să tragă de rezultat în faţa unei echipe fără atacanţii titulari Petre Gh. şi Axinte. Studenţii au combinat mai sigur la mijloc şi şi-au creat mai des situaţii favorabile de gol, semn că există totuşi o licărire la capătul unui tunel întunecat după experienţele nefaste cu Olimpia şi Unirea.

MIHAI COMŞULEA

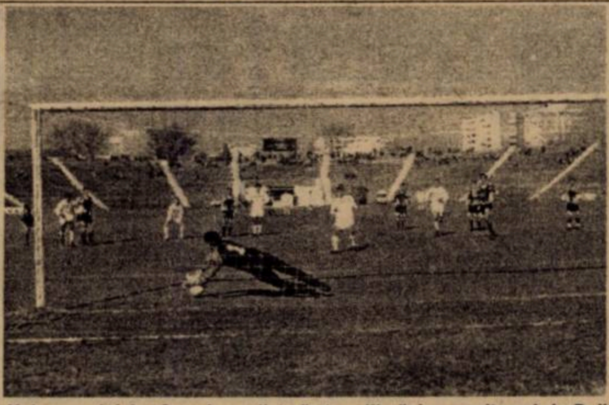

Velcea - al 4-lea înscris pe lista "ratangiilor" de penalty-uri, la Poli

la cald... la cald... la cald... la cald..

AUREL ŞUNDA: "**Deşi am avut jocul la discreţie, ni l-am făcut greu prin ratarea penaltyurilor şi pe final chiar am avut oarece emoţii. După ce am învins Mediaşul, am mai detronat un lider şi dorim să atacăm locul I. Rămânem totuşi cea mai bună echipă în serie.**"

SILVIU LUNG: "**Nu caut scuze pentru eşec în absenţele lui Petre, golgeterul nostru cu 6 reuşite, accidentat, pe care l-am menajat pentru meciul următor, Axinte, suspendat, respectiv Mirea. Ne-am retezat orice şansă când Ioniţă a primit al doilea galben pentru faulturi repetate. Afirm din nou că obiectivul nostru nu este promovarea. Cât despre gazde, nu-l invidiez pe Şunda şi cred că la Poli nu este o problemă de antrenori, cât de lipsa de valoare a lotului. Despre Militaru, deşi azi a jucat mai modest, am o părere bună şi îl aştept, pentru că este cuminte şi are talent. Rudi Rancz m-a impresionat plăcut prin cursele sale.**"

LUNG, ÎNCĂ TAXAT PENTRU KOSICE

Venită pe Bega cu cel mai prolific atac din B II, cu gol marcat în fiecare rundă, Minerul n-a lăsat impresia unei lidere, suferind finalmente al 4-lea eşec tot cu 1-2 în acest sezon ● Silviu Lung, antrenorul oaspeţilor, a fost luat în colimator de public pe subiectul tabu Kosice odată ce a reclamat vehement un off-side la Kovacs în faza premergătoare deschiderii scorului. După meci, Lung recunoştea cu fair-play că atacul polist a decurs corect. În repriza a doua, Lung l-a certat aspru pe Ioniţă, autor al unui fault banal la centrul terenului asupra lui Vlaicu, dar care i-a atras eliminarea, mijlocaşul motrean căutând al doilea galben cu lumânarea ● Despre Rancz, care în vara lui '98 va redeveni jucătorul lui Auto Timişoara, să spunem că i-a cam alergat la reluare pe Stoicov, respectiv Kovacs, devenit fundaş dreapta în minutul 60, la înlocuirea lui Stoican cu Velcea. "*Îl vom avea în vedere pentru o posibilă trecere la Poli*", ne-a spus Mircea Pascu, preşedintele clubului., despre tânărul atacant care cam freacă tuşa la Motru ● În fine, să notăm că şi acum 14 ani, la precedenta vizită motreană la Timişoara, Poli s-a impus cu 4-1. Sâmbătă, băieţii lui Lung au suferit primul eşec, după o serie bună de 5 meciuri, de la 20 septembrie încoace.

PENALTYURILE, UN CALVAR PENTRU POLI

"**Stoican, Velcea şi Radu au fost desemnaţi pentru executarea penaltyurilor, în această ordine, conform exersării acestor lovituri de la finele fiecărui antrenament**", ne-a spus după meci Aurel Şunda, antrenorul Politehnicii. În minutul 40, Vlaicu a fentat din corp în cercul de la centrul terenului şi a optat pentru o cursă frontală pe poartă, cu 3 adversari în spate, fiind încălecat în careu de Napu şi scoţând primul penalty. Stoican, cel care transformase cu Gaz Metan şi la CFR Cluj, a tras peste...

În minutul 83, Velcea şi-a împins puţin balonul într-un careu aglomerat şi Ciocănescu l-a faultat. Tot ex-căpitanul alb-violet a executat, dar telefonat, în dreapta, permiţându-i lui Mita să pareze. La pauză, la vestiare, după penaltyul ratat de Stoican, antrenorul Şunda a întrebat care jucător îşi va asuma răspunderea să execute un eventual penalty la reluare, în absenţa celui de-al doilea desemnat, Velcea, doar rezervă, Vlaicu s-a oferit, dar odată intrat în joc în minutul 60, Velcea şi-a repreluat şi responsabilitatea celui de-al doilea penalty. Şi Kovacs la Târgu Mureş şi Călin cu Alba Iulia au ratat de la 11 metri în acest sezon. În runda a 13-a însă, penaltyurile au fost un calvar pentru Poli.

FAŢĂ DE DEJ, CÂTEVA REVENIRI

Stoicov şi Kovacs, suspendaţi în etapa trecută la Dej, şi-au reluat locurile în "11-le" de start, Brehui şi Ayeni devenind rezerve. Folosit doar în ultimele 7 minute la Dej, Andrei Urai a fost retitularizat după eşecul din runda a 4-a, cu Olimpia, în locul lui Frunză. În fine, a reintrat vârful Ibrahim, lipsind din motive obiective căpitanul Vali Velcea, care miercurea trecută a fost încorporat la unitatea militară din Chişoda şi n-a efectuat antrenamante în zilele premergătoare meciului cu Motru. De altfel în prima repriză Vali a lecturat liniştit Sportul Românesc, în preajma băncii sale de rezerve, abia în minutul 60 Şunda apelând la serviciile sale.

JUCATORUL MECIULUI

SORIN VLAICU

Deşi a acuzat dureri la articulaţia cocso-femurală stângă în urma unui fault de la spate în prima parte, decarul polist a evoluat peste media echipei: "**Meciul n-a fost greu, dar ni l-am făcut singuri aşa. Am fost mai buni ca Motru şi am început să dovedim că suntem totuşi cea mai bună echipă din serie.**"

---

3 GOLURI PRIMITE ÎN DEPLASARE, O MEDIE PECETLUITĂ!?

ASA în grevă de avertisment

Deşi pe primul loc al clasamentului, jucătorii din Tg. Mureş au evoluat sâmbătă cu banderole albe pe braţ, semnul grevei japoneze. Gestul formaţiei lui Ciorceri este pe deplin justificat, având în vedere că fotbaliştii acesteia nu şi-au primit banii echivalenţi a 3 prime din acest campionat, precum şi mai multe rate din contractele personale încheiate cu clubul. Problema este ceva mai complexă, întrucât ASA nu dispune în acest moment de sumele cu care este datoare jucătorilor. Şi asta pentru că, asemeni economiei, şi în fotbal a apărut ceea ce se numeşte blocaj financiar. Astfel, Gloria Bistriţa, Raba ETO Györ, Oţelul Galaţi, "U" Cluj sau Steaua mai au de vărsat sume importante în contul mureşenilor pentru transferurile unor jucători ca Nan, Sălăgean, Maier, Cioloboc I, Fl. Moldovan. Rămâne de văzut cât de sensibile vor fi cluburile de mai sus la gestul jucătorilor de pe Mureş. Că regulamentul de transferări rămâne în continuare inert...

S-au adunat cartonaşele...

Ca urmare a avertismentelor primite în partida cu UMT, Lup şi Ciula au adunat câte 4 cartonaşe galbene, astfel încât antrenorului Ciorceri îi va fi foarte dificil să alcătuiască linia defensivă a echipei sale pentru etapa viitoare, contra Interului sibian.

CLASAMENT

Echipa	TOTAL						ACASĂ					DEPLASARE					Adevăr
1 ASA TG.M.	13	8	2	3	22-12	26	7	7	0	0	16-1	6	1	2	3	6-11	+5
2 GAZ METAN	13	8	1	4	18-11	25	7	6	1	0	13-1	6	2	0	4	5-10	+4
3 MOTRU	13	8	1	4	23-17	25	6	6	0	0	15-7	7	2	1	4	8-10	+7
4 SATU MARE	13	7	2	4	20-17	23	7	6	1	0	14-6	6	1	1	4	6-11	+2
5 DACIA	13	7	1	5	21-18	22	6	6	0	0	16-7	7	1	1	5	5-11	+4
6 POLI	13	7	0	6	19-15	21	7	5	0	2	14-7	6	2	0	4	5-8	0
7 FC MARAM.	13	6	3	4	22-19	21	6	5	0	1	13-6	7	1	3	3	9-13	+3
8 ALBA IULIA	13	7	0	6	18-16	21	7	6	0	1	13-3	6	1	0	5	5-13	0
9 CORVINUL	13	6	1	6	15-12	19	7	6	1	0	14-3	6	0	0	6	1-9	-2
10 UNIREA DEJ	13	6	1	6	19-20	19	6	6	0	0	15-5	7	0	1	6	4-15	+1
11 INTER SIBIU	13	5	2	6	14-15	17	6	5	1	0	10-2	7	0	1	6	4-13	-1
12 ELECTRO	13	5	1	7	17-16	16	6	4	1	1	13-6	7	1	0	6	4-10	-2
13 ARO	13	4	4	5	14-14	16	6	3	2	1	6-3	7	1	2	4	8-11	-2
14 GLORIA	13	5	1	7	17-22	16	7	5	1	1	8-4	6	0	0	6	9-18	-5
15 UMT	13	4	2	7	17-26	14	6	4	2	0	14-5	7	0	0	7	3-21	-4
16 CFR CLUJ	13	4	1	8	16-20	13	7	4	0	3	13-8	6	0	1	5	3-12	-8
17 VEGA DEVA	13	3	3	7	17-29	12	6	3	2	1	12-9	7	0	1	6	5-20	-6
18 UTA	13	3	2	8	13-23	11	7	3	2	2	10-10	6	0	0	6	3-13	-10

la cald.. la cald..

GHEORGHE CIORCERI (antrenor ASA): "**Le-am cerut jucătorilor mei să se ridice doar cu o treaptă peste adversari şi să câştigăm meciul. Asta pentru că atunci când am jucat frumos şi am făcut spectacol am pierdut jocurile respective, mai exact la Baia Mare şi la Dej. Fără să strălucim, am reuşit să câştigăm lejer în faţa unui adversar timorat. În plus, nu cred că s-ar fi mirat nimeni dacă mai înscriam, pentru că am ratat câteva ocazii foarte bune. Ne aşteaptă un meci greu cu Inter Sibiu, în care nu vom putea folosi echipa standard, dar pe care îl vom trata cu toată seriozitatea.**"

OCTAVIAN POPESCU (antrenor UMT): "**După două semieşecuri acasă, echipa nu-şi regăseşte cadenţa, practicând un joc crispat, lipsit de încredere în forţele proprii. Astăzi am jucat şi fără patru titulari, însă mai dezamăgit sunt de jucătorii cu experienţă din echipă, care din păcate nu s-au ridicat la nivelul aşteptărilor. Partea stângă a defensivei a fost deficitară şi l-am schimbat pe Miclea în speranţa că Varga va reuşi să-l anihileze pe vitezistul Enyedi. Facem eforturi pentru ca la nivelul nostru financiar să încercăm achiziţionarea unor jucători de valoare, dar este extrem de greu.**"

ASA TG. MUREŞ - UMT 3-0 (2-0)

Stadion Municipal, teren bun, timp frumos, spectatori 3.500.
Arbitri: V. Bratu (Amara) - M. Ene, B. Ganea (ambii din Bucureşti).
Observator: C. Ştefan (Bucureşti).
Cartonaşe galbene: Lup, Cioloboc, Ciula.
ASA: Rotaru 7 - Ciula (cpt.) 7,5 - Porav 6, Lup 6,5, D. Miclea 6, Zsigmond 5,5 (64, Roşca 6,5) - Enyedi 7,5, Gabor 7, Luca 6,5 (74, Cernătescu 6) - Cioloboc 7,5, Chiratcu 6,5 (64, Pâslaru 6).
Antrenor: Gh. Ciorceri. Pe bancă: Bendorfean, Petelean.
UMT: Chimiuc 7 - Andreaş 5 - Varga 6, Briciu 6, Răcelescu 5, A. Miclea 4 (46, Csato 4,5) - Paleacu 5, Iordache 5, Contescu 6 - Roşu 6 (66, Narcis Petre), Ploscariu 6,5 (60, Miculescu 7).
Antrenor: O. Popescu. Pe bancă: Popovici, Radu.
Au marcat: CIOLOBOC (min. 15) care a reluat cu capul, de la 15 metri, sub bara transversală, centrarea venită de la Enyedi: ENYEDI (min. 35), care a reluat pe sub Chimiuc o aşezare cu capul a lui Lup, după o fază prelungită de atac a mureşenilor; CIOLOBOC (min. 74) cu un excelent voleu din colţul careului de 16 metri, mingea oprindu-se în vinclul porţii lui Chimiuc.

10 DIN 13...

La finele meciului, grupuri de spectatori au rămas în tribunele stadionului pentru a asculta transmisiile radiofonice ale etapei, mai exact deznodământul partidei de la Mediaş. Datorită remizei din oraşul gazului metan, ASA a trecut din nou pe primul loc. De altfel, din cele 13 etape scurse din actualul sezon, târgmureşenii au deţinut prima treaptă a clasamentului timp de 10 etape!

La Tg. Mureş s-au întâlnit două formaţii posesoare ale unor bilanţuri extreme. Gazdele, cu 6 victorii pe teren propriu din tot atâtea meciuri jucate, timişorenii nereuşind să-şi treacă până acum în palmares nici un punct câştigat pe terenuri străine. Această situaţie statistică avea să fie reflectată fidel de cele 90 de minute de pe Municipal, în care 95 la sută din timpul efectiv de joc s-a disputat la o singură poartă, cea timişoreană. Practic, vizitatorii s-au văzut în atac o singură dată mai consistent, în minutul 76, când, pe rând Briciu şi Miculescu au şutat foarte bine din marginea careului mare, însă portarul Rotaru, aflat în acest campionat într-o formă bună prelungită, a reuşit să menţină tabela imaculată în dreptul formaţiei sale.

În rest, poarta lui Chimiuc a fost supusă unui adevărat tir la care, în ciuda celor 3 goluri primite, portarul timişorean a reuşit totuşi să-i facă faţă în destule ocazii. E adevărat că aceleaşi situaţii pot fi trecute în contul militarilor în dreptul rubricii ratări. Cert este însă faptul că scorul nu a luat proporţii, deşi nu a lipsit mult pentru aceasta. Din rândurile gazdelor s-a remarcat mai ales Cioloboc care, deşi a avut unele oscilaţii în evoluţia sa, a înscris două goluri de nivel "european" poate fi considerat fără teama de a greşi cel mai bun jucător de pe teren.

TIBERIU PETRIŞ

"Spioni" în tribune

Meciul de la Tg. Mureş a fost urmărit, surprinzător pentru unii, de antrenorul echipei FC Argeş, Silviu Dumitrescu. Acesta şi-a exprimat mai de mult dorinţa de a-l achiziţiona pe atacantul Chiratcu, pe care a vrut să-l urmărească acum la lucru. Jucătorul mureşean a fost parcă marcat de prezenţa antrenorului piteştean, întrucât a încercat multe, dar a reuşit mai puţine. Chiar dacă în acest joc Chiratcu n-a evoluat la adevărata sa valoare, se pare că transferul său la Piteşti este ca şi aranjat. Să vedem dacă argeşenii vor fi mai buni platnici decât şirul de echipe enunţat mai sus.

Cacoveanu lucrează "acoperit"

Deşi în declaraţii oficiale susţine că "nu doreşte promovarea", preşedintele clubului ASA, Cornel Cacoveanu are ca scop principal... menţinerea echipei pe prima poziţie a clasamentului.

CÂND NIMENI NU SE MAI AŞTEPTA

UTA - ELECTROPUTERE CRAIOVA 1-0 (0-0)

Stadion UTA, teren foarte bun, timp frumos, spectatori 1.500
Arbitri: S. Prodan (Alexandria) - V. Banu (Ploieşti), E. Urcan (Bistriţa)
Observator: Florin Marcu (Oradea)
Cartonaşe galbene: Mogoşanu, Todea, Panin, Plisca - Paraschiv, Niculescu, Trăistaru
UTA Grozav 6 - Mogoşanu 6 - Lingurar 6, Botiş 6,5, Volocaru 6,5, Panin 6,5 - Plisca (cpt.) 6, Bogoşel 6, Ciubâncan 6 (66, Turcan 6), Todea 6 - Mariş 6,5.
Antrenor: Gavrilă Birău. Pe bancă: Irimia, Roşca, Bangău, Baciu.
ELECTROPUTERE Ungurianu 7 - Paraschiv 6,5 - Didu 6 (75, Vasiu), Mieilă 6, Sevastiţa 6 - Dogaru 6, Ştefănică (cpt.) 6 (Bucuroaia 6), Şoavă 6 (46, Răducanu 6), Trăistaru 6,5 - Ciurea 6, Niculescu 6.
Antrenor: Marian Bondrea. Pe bancă: Rinder, Lepădatu.
A marcat: VOLOCARU (min. 90), reluând cu capul centrarea din corner a luPlisca.

DE LA ARTA LUI DEMBO, LA LUPTA LUI BIRĂU

Orice partidă disputată pe teren propriu de către UTA lasă impresia unui meci de cupă, adică eliminatoriu. Jucătorii arădeni când intră pe teren, ştiu că trebuie neapărat să câştige, căci altfel eforturile tuturor sunt inutile.

În astfel de condiţii, fotbaliştii se inhibă şi nu evoluează la posibilităţile maxime. Aşa s-a întâmplat şi în partida cu Electroputere, când arădenii au avut un debut de partidă ezitant, ocupând din nou poziţii defensive, afişând o prudenţă exagerată, Gavrilă Birău nemaiţinând seama de ceea ce şi-a propus, adică să-l folosească pe Volocaru atacant pe teren propriu şi apărător la jocurile din deplasare. De această dată, Volocaru a rămas pe postul de stoper, chiar dacă partida se disputa pe terenul baronului Neumann.

Până la urmă s-a jucat cu prudenţă de ambele părţi, totuşi cu o tentă ofensivă din partea gazdelor. Oaspeţii s-au apărat exact, portarul Ungurianu având câteva intervenţii bune. O primă mare ocazie a apărut abia în min. 39 şi i-a aparţinut lui Mariş, care, nota bene, nu a primit în această partidă obişnuitul cartonaş galben! Oltenii şi-au arătat colţii în min. 43, când Niculescu, pornit din ofsaid, a scăpat singur dar a şutat pe lângă poartă. Imediat după reluare, Mariş a a driblat trei apărători, i-a pus mingea pe tavă lui Plisca, care însă nu a nimerit spaţiul porţii. Oaspeţii au înscris un gol anulat de Stan Prodan la semnalizarea tuşierului Urcan pe motiv de ofsaid, decizie contestată vehement de oaspeţi, cu toate că Urcan semnalizase din timp infracţiunea. Ungurianu s-a remarcat din nou la o pătrundere a lui Ciubâncan, când a avut o intervenţie foarte bună. În general se spune că echipa este oglinda antrenorului. În cazul echipei arădene, se verifică întru totul.

În perioada lui Emerich Dembrovski, care a fost un artist pe teren, echipa era apreciată la impresia artistică, acum când la cârmă este Gabi Birău, care a fost un luptător pe teren, echipa joacă mult mai aspru, uneori cu gheata în gâtul adversarului. Chiar dacă UTA a atacat mai mult, nu a reuşit să marcheze golul mult dorit care să le aducă cea de-a treia victorie.

Când s-a intrat în minutele de prelungire şi arbitrul Prodan se uita cu insistenţă la ceas, pentru a pune capăt partidei, arădenii au obţinut cornerul din care s-a născut golul victoriei. Când nimeni nu se mai aştepta....

Mult încercatul public arădean a salutat cu mare bucurie această reuşită, uitând poate pentru o clipă că de fapt, victoria a fost obţinută în faţa lui Electroputere şi nu în faţa lui.... Setubal, sau Salzburg. O tempora....

OVIDIU PĂCURARIU

la cald... la cald... la

MARIAN BONDREA:

"Felicit adversarul pentru victorie, UTA este o echipă frumoasă, chiar dacă astăzi a jucat uneori peste limitele regulamentului, în faţa unei brigăzi penibile cum sunt multe arbitraje la noi. Rezultatul este injust, noi meritam cel puţin un punct dacă nu şi victoria. Golul marcat de Răducanu a fost perfect valabil şi numai un arbitru ca şi Urcan, retrogradat de pe listele FIFA direct în divizia B, putea să-l anuleze.

REP.: **De ce aţi ales Electroputere?**

M.B.: Pentru că e din Craiova, sunt acasă şi am mai antrenat-o şi mă simt bine aici.

REP.: **S-a vehiculat numele dumneavoastră ca posibil antrenor la Universitatea Craiova...**

M.B.: Nu! Iese din calcul Universitatea Craiova, cel puţin în viitorul apropiat.

REP.: **Pe cine vedeţi un posibil înlocuitor a lui Iordănescu?**

M.B.: Se face o mare greşeală dacă se renunţă la Anghel Iordănescu. Ar trebui să i se accepte orice capriciu pentru că este un mare antrenor şi are dreptul să ceară o sumă dublă aşa cum am citit în ziare.

* * *

GAVRILĂ BIRĂU:

Vreau să felicit pe aceşti băieţi care fără nici un sprijin moral au luptat până la epuizare. Înainte de meci mi-au spus că joacă acest meci pentru mine. Eu am avut anumite îndoieli deoarece fac muncă obştească la acest club şi am spus că nu o să mai rămân. Sunt mândru de aceşti băieţi care au dorit să câştige acest joc ca eu să rămân alături de ei. A fost un meci greu şi consider că am câştigat meritat. Am întâlnit un adversar foarte bun, superior din punct de vedere tehnic echipei UTA la ora actuală. Arbitraj corect.

TOP ŞI ANTITOP

1. **TAJUDEEN IBRAHIM**. Vârful nigerian a marcat până acum 6 goluri, 5 pe teren propriu, pentru Poli, ceea ce reprezintă aproape o treime din totalul realizărilor alb-violeţilor.

2. **FC ARAD TELECOM**. Succes nesperat al trupei lui Mihai Ţârlea la Oradea! "Telefoniştii" au izbutit să detroneze până acum doi lideri, Sticla Turda şi FC Bihor, tocmai în fief-ul acestora!

3. **DOREL TODERAŞ**. În 13 meciuri a marcat 10 goluri, aducând puncte preţioase pentru "U" Vestpetrom Arad. Conform unei înţelegeri cu unul din vicepreşedinţii clubului, Toderaş primeşte câte 100.000 de lei pentru fiecare gol marcat, el adunând până acum un milion de lei!

4. **ELECTRICA**. Tramvaiştii au smuls un punct preţios pe arena de lângă Gara Mare, stricând fiesta "leoparzilor".

.... **1092. MIRCEA PUPĂZĂ**. Jucătorul lui "U" Vestpetrom a reuşit să marcheze două autogoluri în ultimele două etape! Se pare că acesta este dispus să-l ajungă pe colegul său Dorel Toderaş! Ce să-i faci? Fiecare înscrie unde poate!

.... **2642. CFR TIMIŞOARA**. Feroviarii au ajuns la minus 6 în clasamentul adevărului! Cine spunea că-i uşoară viaţa în liga a III-a?

.... **4521 ARPAD LACZKO**. Arpi a ratat un penalty în ultimul minut de joc şi astfel constructorii au uitat cam de mult gustul unei victorii. Deasupra Govândariului s-au adunat din nou nori negri. Cine-i va risipi?

.... **6432 CSM REŞIŢA**. În jocul cu Rapid, rosso-neri au încasat 6 goluri, după ce în precedentele 23 de meciuri disputate acasă au scos doar de 9 ori mingea din plasă!

● După meci, UTA a organizat o conferinţă de presă în sala de protocol. După obişnuita declaraţie a antrenorului Birău, căpitanul echipei, Marius Plisca - însoţit de Călin Mariş şi Alin Volocaru - a ţinut să precizeze: **"Jucăm fără salarii şi fără prime. Nu avem nici un sprijin financiar. În asemenea condiţii, e greu să mergem înainte. Vrem să sensibilizăm oamenii din Arad cu dare de mână să încerce să ne ajute. Aşa nu se poate. Câştigăm acasă şi pierdem în deplasare, riscând să nu ne mai redresăm. Returul va fi foarte greu şi trebuie să ne gândim de pe acum la ce ne aşteaptă!"**.

Mai reţinut ca de obicei, Flavius Domide a intrat în sala de protocol, a salutat asistenţa şi apoi a dispărut discret, precum venise.

JUCĂTORUL MECIULUI **FLORIN UNGURIANU**

"UTA care este cu cuţitul la os, a jucat puţin mai tare, Noi am încercat să facem mai mult prin venirea dlui Bondrea la echipă, am avut două ocazii mari de gol pe care Niculescu le-a ratat cu seninătate."

CELELALTE REZULTATE B2:

OLIMPIA SATU MARE - ARO CÂMPULUNG 1-1: Mucenica (77, penalty) - Zamfir (63). Eliminaţi: Dragomir (Olimpia - 77), Safta (ARO - 77).
GAZ METAN MEDIAŞ - INTER SIBIU 0-0. În min. 45, Kallo (Mediaş) a ratat un penalty.
UNIREA ALBA IULIA - DACIA PITEŞTI 2-1: Grad (40, penalty), Luca (49) - Bratu (45).
CORVINUL - UNIREA DEJ 3-0: Costăchescu (11), Dinu (29), Haidiner (50).
CFR CLUJ - VEGA DEVA 7-1: Simon (15), Iepure (32, 60, 71, 88 - penalty), Baci (38), Matiş (64) - Fartuşnic (22).

REZULTATE B1:

FC Oneşti - Metrom Braşov 2-0; Astra Ploieşti - FC Braşov 2-0; Midia Năvodari - Nitramonia Făgăraş 3-0; Polit. Iaşi - Metalul Plopeni 3-0; Poiana Câmpina - Dunărea Călăraşi 4-0; Gloria Buzău - Dacia Brăila 2-2; Tractorul Braşov - Rocar Bucureşti 3-0; Precizia Săcele - FC Bucovina 10-0; Petrolul Moineşti - Dunărea Galaţi 1-0.

În clasament: **1. Astra Ploieşti 35 p.** (29-6); **2. FC Oneşti 31 p.** 37-13); **3. FC Braşov 27 p.** (19-9)... **16. Met. Plopeni 10 p.** (7-24); **17. Dunărea Galaţi 9 p.** (14-27); **18. Dunărea Călăraşi 5 p.** (8-37).

ET. VIITOARE: **Et.14 - sâmbătă, 8 noiembrie:** ARO - UTA; ASA Tg.M. - Inter Sibiu; Dacia Pit. - Poli; Electroputere - Gloria Reşiţa; FC Maramureş - CFR Cluj; Motru - Corvinul; UMT - Satu Mare; Unirea Dej - Gaz Metan; Vega Deva - Alba Iulia

ULTIMELE CLIPE NU MAI SUNT ALE GLORIEI

GLORIA REŞIŢA - FC BAIA MARE 1-1 (0-0)

Stadion Gloria, teren bun, timp frumos, dar răcoros, spectatori 500 la început... 200 la sfârşit
Arbitri: D. Crăciun - D. Man (ambii din Cluj), Al. Mărginean (Câmpia Turzii)
Observator: Zoltan Erdei (Slatina)
Cartonaşe galbene: Mitar - Jeler, Piroska, Moghioros.
GLORIA Fl. Ianu 5,5 - Costescu 6 - G. Ciucur 6,5, D. Radu 5, Mitar 6, Decuseară 5,5 (80, Dacica) - Beloia 5,5 (75, Stănescu 5), Laczko 4,5, Chiş (cpt.) 6,5 - P. Dumitru 6, Bichir 7.
Antrenor: Carol Oţil. Pe bancă: M. Benga, Ababi, Panc.
FC BAIA MARE Gâta 7 - Kemenes 5,5 - Jeler 5, S. Roman 5, Mândrilă 5,5 - Şomcherechi 6, Piroska 6,5 (66, Moghioroş 5,5), C. Danciu 5 (46, Mureşan 6,5), Mănăilă 6,5 (85, Mic) - Săvoiu 6,5, Ghindă 5.
Antrenor: Gigi Staicu. Pe bancă: Szolomayer, G. Pop.
Au marcat: SĂVOIU (min. 51) din plonjon, cu capul, de la 6 metri, după centrarea lui Somcherechi; BICHIR (min. 52) din apropiere după cornerul executat de Chiş şi reluarea cu capul în portar a lui D. Radu.

S-AU SCHIMBAT ECHIPELE LA PAUZĂ?

Se pare că în ultima vreme, ghinionul şi-a făcut un culcuş statornic la echipa Gloria care iată că vede cum se scurg punctele puse în joc mai mereu la finalul partidelor. Acel 3-4 la Deva, urmat de un 1-1 cu-n penalty ratat în ultima secundă nu poate decât să te facă să te iei de cap. Dar să nu uităm că a fost o vreme, tot în acest campionat, când trei echipe, învinse la limită pe terenul din Govândari, se ţineau şi ele de.. cap. Decepţia din meciul pierdut acasă cu 0-2 în dauna Daciei, precum şi acel neverosimil 3-4 după 3-2 de la Deva, i-a ambiţionat pe reşiţeni, dar ei n-au reuşit în primele 45 de minute să trimită nici un şut pe spaţiul porţii. Ca şi adversarii lor, de altfel...

Repriza a doua a adus în teren parcă alte două formaţii, sau poate aceeaşi indicaţie dată de cei doi antrenori: **"Totul sau nimic!"** Gazdele au avut puterea să egaleze rapid, după ce ex-timişoreanul Săvoiu înscrisese ca la antrenament. Dar după ratările lui Bichir, excelent ca vârf retras (lob peste portar - pe lângă poartă, şut în bară), inevitabilul nu s-a produs, deoarece, în ultimul minut, Laczko a ratat penalty-ul acordat pentru faultul la acelaşi Bichir.

PETRU FUCHS

la cald... la cald...

GIGI STAICU: **"Era cât pe ce să pierdem pe nedrept, dacă e să ne luăm după aspectul jocului. Că a fost penalty sau n-a fost, eu cred în decizia doctorului Crăciun. Azi am jucat cel mai slab meci pe care l-am făcut în deplasare, de aceea sunt nemulţumit de echipă. Însă rezultatul mă satisface."**

CAROL OŢIL: **"Consider că a fost cel mai bun joc practicat până acum de Gloria acasă. Ne-am creat multe situaţii bune la poarta adversă. Am beneficiat şi de penalty, păcat că Laczko, care totuşi nu e de condamnat, s-a băgat înaintea lui Dacica la minge. Avem acum o situaţie destul de dificilă la -5 la adevăr."**

JUCĂTORUL MECIULUI

DAN BICHIR

"Mă lăsaţi să mă îmbrac mai întâi? Ştiu că vă grăbiţi la CSM - Rapid! Trebuia azi să câştigăm clar, dar şi eu, ca şi colegii, am ratat cu carul. Ş-a fost şi acel penalty..."

DIN TALCIOC

Kitch-folk-ul i-a fermecat pe kitch-iştii din Giuleşti...

Lupu după casete

În dimineaţa meciului, dacă tot au dormit la motelul Gloriei din Govândari, mai mulţi rapidişti, printre care Dănuţ Lupu şi secundul Nicolae Manea, au vizitat talciocul de pe terenul II al reşiţenilor. După ce "şi-au clătit ochii" cu marfa expusă pe jos, grupul s-a oprit la un vânzător de casete audio, pe care l-au umplut de bani. Cea mai apreciată casetă a fost "Turbo Folk".

Benga după pompă

Cât de necăjiţi sunt cei de la Gloria o dovedeşte şi faptul că înainte de meci, portarul de rezervă, Mihai Benga, căuta de zor în talcioc o pompă... de umflat mingi! Dacă nu găsea, se apela oare la Heinrich Schorsch pentru una din cele 100 de mingi cu care a înzestrat clubul din Baia Mare?

ECHIPA FOTBAL vest

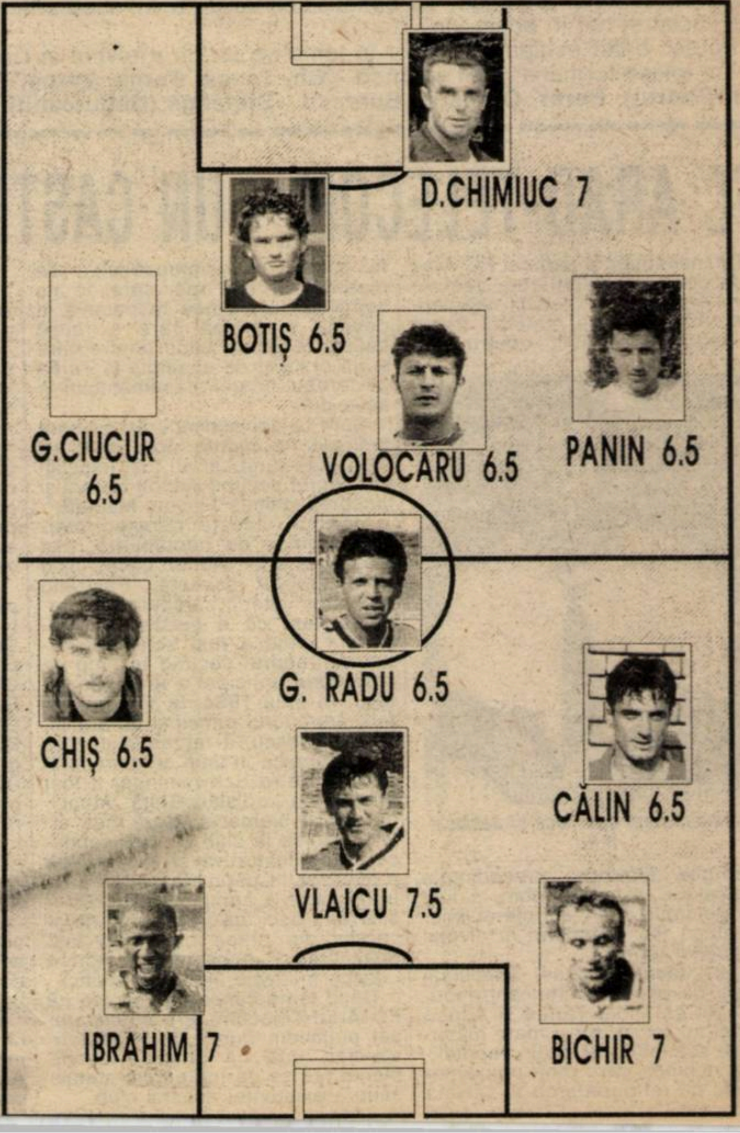

Iliuţă, săgeata din arcul lui Ritter

CFR TIMIŞOARA - ELECTRICA TIMIŞOARA 1-1 (0-0)

Stadion CFR, teren bun, timp frumos, dar rece, spectatori 800
Arbitri: Z. Ciev - O Trandu, C. Avram (toţi din Timişoara)
Observator: M. Sârbu (Deva)
Cartonaşe galbene: Mihalache, Solomon - Kovacs, Samargi, Ritter, Ilici
CFR: Bălici - Solomon - Petrov, Pavlov (cpt.), Mihalache - Simedru (84, Hodoneanţu), MITA, VASCKO, FLORESCU - Vlad (65, Barna), Dima (88, Brucă)
Antrenor: Ghiţă Chimiuc. Pe bancă: Miklos, Mioc.
ELECTRICA: Murar - Tătaru - Iacobiciu, Kovacs (cpt.), SAMARGI - Gomoi, Sorescu (46, Dona), Volosciuc (65, Nedelea), ILICI - Cristea (30, Iliuţă), RITTER.
Antrenor: Octavian Foale. Pe bancă: Creţ, L. Petre.
Au marcat: VASCKO (min. 50), cu un şut din vole în colţul lung; ILIUŢĂ (min. 85), cu latul din 6 metri după excelenta centrare a lui Ritter
Jucătorul meciului: RITTER.

● Meci frumos la Gara Mare, mai ales că s-au întâlnit două formaţii timişorene care se cunoşteau foarte bine ● Electrica, după pierderea celor 3 puncte la adevăr, prin retragerea celor din Baia Borşa, avea nevoie de cel puţin un punct pentru a-şi mai ameliora situaţia ● CFR-ul, fără Ianoşev, suspendat pentru cele 7 cartonaşe galbene acumulate până în prezent, a fost destul de aproape de obţinerea victoriei ● După marcarea golului de către Vascko, ceferiştii au mai avut 2 bune ocazii de a majora scorul dar ele au fost ratate de Florescu şi acelaşi Vascko ● Finalul le-a aparţinut "tramvaiştilor" care, fiind parcă mai proaspeţi, au forţat şi reuşit egalarea ● Până la golul egalizator, Ritter a mai avut câteva bune ocazii de a marca ● O remiză echitabilă după desfăşurarea jocului, dar care nu prea ajută practic nici o formaţie.

GHIŢĂ CHIMIUC: (antrenor CFR): **"A fost un joc bun de ambele părţi, iar rezultatul este echitabil. Dacă Vascko era mai în vână, putea marca încă 2 goluri cu care, cu siguranţă, am fi învins. Cum ne pregătim, aşa şi jucăm . Sper ca în această perioadă de transferuri să mai aducem vreo 3 jucători."**

OCTAVIAN FOALE: (antrenor Electrica): **"Sunt foarte bucuros de punctul obţinut în deplasare. S-a văzut de la început că s-a jucat care pe care. Mi-a plăcut foarte mult CFR-ul astăzi."**

CIPRIAN TRANCĂ

Vestpetrom a infirmat calcul... Hârtiei

"U" VESTPETROM PECICA - HÂRTIA PRUNDU BÂRGĂULUI 2-1 (1-1)

Stadion "Pecica", teren bun, timp frumos, spectatori 500
Arbitri: D. Coca - Gh. Nicolaescu, A. Ionescu (toţi trei din Rm. Vâlcea)
Observator: D. Tonenchi (Lugoj)
Cartonaşe galbene: Butunoi, Nicoară
"U" VESTPETROM: Ţapoş - Văleanu - Pupăză, A. Vizitiu, Butunoi - CORSENTI, BENE, I. Arman (cpt), Aldea (69, Balint) - Hada (63, Nedelea), TODERAŞ.
Antrenor: Ladislau Ghiţă. Pe bancă: Pătruţ, Kovacs, Vasiliu
HÂRTIA: Nădăban - Bulea - Mândrean, Cicedean, Blând (7, Şoimuşan), Solomon - RUS (80, Bereţchi), Pop (cpt) (77, Costin), NICOARĂ - Zahariuc, Bardoşi.
Antrenor: Valer Someşan. Pe bancă: Chibulcutean, Anton.
Au marcat: BENE (min. 26), cu un şut de la 30 m la vinclu; TODERAŞ (min. 64), cu un şut de la 16 m; PUPĂZĂ (min. 9), autogol la presingul lui Nicoară.
Jucătorul meciului: TODERAŞ.

● Pecicanii au întâlnit în echipa bistriţeană un adversar tenace, care s-a agăţat de fiecare minge şi care a făcut un marcaj strict, de care cu greu s-au putut desprinde atacanţii gazdelor. ● De altfel, oaspeţii au reuşit deschiderea scorului şi a fost nevoie de şut de excepţie a lui Bene pentru a restabili egalitatea. ● În repriza a doua, elevii lui Ladislau Ghiţă au insistat mai mult în atac, ratând ocazii de gol prin Nedelea, Toderaş şi Corsenti. ● De remarcat că juniorul Aldea a fost menţinut în teren mai mult de o oră, când, de obicei, juniorii sunt schimbaţi după numai un minut sau două de joc.

LADISLAU GHIŢĂ: **"A fost un joc dificil, la care m-am aşteptat, ţinând cont că nu am putut conta pe Mircea, V. Arman şi Aslău, toţi în stare de suspendare. Victoria o consider meritată".**

VALER SOMEŞAN: **"Meci bun, în care noi ne-am jucat şansa până la capăt. Păcat că nu am reuşit să menţinem egalitatea, golul victoriei gazdelor fiind luat pe o greşeală a defensivei".**

OVIDIU PĂCURARIU

☺ miniCRONICI SUBIECTIVE ☹

FC BIHOR - FC ARAD TELECOM 1-2 (1-1)

MIHAI ŢÂRLEA (antrenor Telecom): "După înfrângerea din etapa trecută, de pe teren propriu, echipa mea s-a mobilizat exemplar şi a demonstrat că atunci când se concentrează, este o echipă din cele mai bune din serie. S-a jucat mult peste nivelul Diviziei C. Am fructificat două dintre ocaziile de gol prin **Berar (25)** şi **Varga (51).** Îi felicit pe jucătorii mei pentru dăruirea lor. Aş dori tuturor echipelor din fotbalul românesc să beneficieze de un asemenea arbitraj de care am beneficiat şi noi în acest joc.

Doresc baftă echipei FC Bihor în tentativa sa de a reveni în Divizia B.

Am folosit formaţia: **Sim - Juncu - Gh. Teacă, Barna, Varga, Tambor - Sârbuţ (Petruţ), Berar, Oprescu, Burescu - Ştefeligă (Ungureanu).**

O.P.

DE LA DUNĂRE LA TISA, TĂT ROMÂNU PLÂNSU-MI-S-A

Primarul şi cele 200 de zile

● Înaintea derby-ului CFR - Electrica s-a păstrat un moment de reculegere în memoria celui care a fost Nicolae Reuter, una din cele mai importante figuri ale fotbalului timişorean postbelic, trecut în nefiinţă săptămâna trecută, la vârsta de 83 de ani. Csikily-bacsi, cum era cunoscut în lumea fotbalului, a evoluat de 14 ori în echipa naţională a României, îmbrăcând tricoul echipei feroviare timişorene în perioada 1945-1954, când s-a retras din activitate, la vârsta de 40 de ani. De la agăţarea ghetelor în cui şi până în 1960, Nicolae Reuter a fost antrenorul CFR-ului. Dumnezeu să-l odihnească în pace!

● Iată că, după aproape 7 ani, sistemul competiţional le-a adus din nou faţă în faţă pe cele două echipe timişorene într-un joc oficial pe arena de la Gara Mare. Ultima confruntare în acelaşi decor s-a jucat la 11 noiembrie 1990, în divizia secundă, feroviarii câştigând atunci cu 3-1 (2-0), prin golurile marcate de Otiman, Banu şi Teodorescu, respectiv Pologea (penalty). Cele două echipe de atunci au fost CFR: Dumitrescu - Ţugui, Neamţu, Ianoşev, Gligorovici - Heller, Otiman, Contescu - Simcelescu, Teodorescu (80, N. Petre), Banu (87, Bobaru). Progresul: Bagiu - Hossu, Sorescu, Ciută, Iliuţă (76, Himcinschi) - Neagu, Vlătănescu, Rotariu II, Pologea - Ilici, Ilcu. După cum se poate vedea, mai sunt şi astăzi pe baricade Ianoşev, respectiv Sorescu, Iliuţă şi Ilici.

● Păstrând un obicei mai vechi al echipelor timişorene, şi Electrica s-a conformat tradiţiei care spune că într-un derby al echipelor de pe Bega, vizitatorii se echipează la stadionul şi vestiarul propriu, deplasându-se gata pregătiţi pentru joc la arena care urmează să găzduiască meciul oficial.

● După cum se ştie, perioada 3-5 noiembrie este destinată transferărilor. Poate nu întâmplător şi-au găsit drum pe la vestiarele stadionului CFR Niţu şi Podean (ambii de la Mondial Lugoj), sau Faimoc, vârful actualului lider al Diviziei D Timiş, Timpuri Noi Giarmata.

● Ca de obicei, echipa CFR Caransebeş a făcut deplasarea în ziua meciului, cu maşinile "mici" (s-a făcut o singură excepţie de la regulă, când a fost programat meciul de la Videle). Prin intermediul preşedintelui clubului, Alexandru Silvăşan, primarul Mura a promis o primă de victorie pentru jocul cu Severnav. A fost o surpriză plăcută! Sperăm ca promisiunea să fie îndeplinită încă în această săptămână, şi nu peste... 200 de zile!

● La Severnav mai evoluează şi acum matusalemicul Dorian Gugu, care credem că are... 100 de ani şi cam tot atâtea kilograme!

C AGENTS

CLASAMENT C3

1. ALEXANDRIA	14	9	3	2	31-12	30	+9
2. BERBEŞTI	14	9	1	4	34-18	28	+4
3. DROBETA	14	8	3	3	21-10	27	+9
4. STOINA	14	8	0	6	27-23	24	+3
5. TERMO TR.-S.	14	7	2	5	18-17	23	+2
6. DRĂGĂŞANI	14	7	1	6	18-15	22	+4
7. URICANI	14	7	1	6	26-26	22	+1
8. VIDELE	14	6	4	4	16-16	22	+1
9. MĂTĂSARI	14	6	3	5	27-19	21	-3
10. CERTEJ	14	6	1	7	19-19	19	-2
11. LUPENI	14	6	1	7	21-26	19	-2
12. CFR C-SEBEŞ	14	6	0	8	30-24	18	-3
13. ROVINARI	14	5	3	6	25-20	18	-3
14. LONEA	14	6	0	8	20-31	18	-3
15. ŞOIMII SIBIU	14	5	1	8	15-23	16	-2
16. SADU	14	5	1	8	15-24	16	-5
17. SLATINA	14	5	1	8	10-38	16	-5
18. SEVERNAV	14	4	3	7	15-17	15	-9
19. FC VÂLCEA	14	4	3	7	18-21	15	-6
20. ŢICLENI	14	4	2	8	15-22	14	-7

CLASAMENT C4

1. FC BIHOR	13	9	1	3	29-10	28	+7
2. IND.SÂRMEI	13	9	1	3	27-11	28	+10
3. TURDA	12	8	2	2	16-11	26	+11
4. GHERLA	13	7	3	3	22-12	24	+3
5. ARM.ZALĂU	13	7	3	3	15-10	24	+3
6. PHOENIX	13	6	1	6	15-15	19	-2
7. U.V. ARAD	13	5	3	5	19-16	18	-3
8. TELECOM	13	5	2	6	14-16	17	-1
9. ALEŞD	12	5	1	6	18-13	16	-2
10. P.BÂRGĂULUI	12	5	1	6	14-17	16	-2
11. CFR TMŞ.	13	4	3	6	21-19	15	-6
12. ELECTRICA	12	4	2	6	15-14	14	-4
13. ZLATNA	12	4	2	6	16-17	14	-4
14. ŞTEI	13	4	2	7	18-26	14	-7
15. VIIT.ORADEA	12	3	4	5	13-17	13	-2
16. CAREI	13	4	1	8	13-21	13	-8
17. CUGIR	12	4	1	7	12-20	13	-2
18. ŞIMLEU	12	3	1	8	11-43	10	-8

Rezultate C3

Berbeşti - Uricani 3-1; Certej - Drobeta 2-1, FC Vâlcea - Lonea 1-0, Lupeni - Sadu 3-0, Mătăsari - Rovinari 4-1, Slatina - Videle 0-0, Stoina - Drăgăşani 1-0, Termo Tr. Severin - Şoimii Sibiu 1-0, Ţicleni - Alexandria 0-1.

Cel. Rez. C4

Zalău - Turda 2-0, Carei - Gherla 1-2, Câmpia Turzii - Zlatna 3-1, Baia Mare - Viit. Oradea 1-1, Ştei - Cugir 3-1. Aleşd şi Şimleu au stat.

C3: ETAPELE VIITOARE: C4:

Et.15 — duminică, 9 noiembrie: Alexandria - Berbeşti; CFR Caransebeş - Certej; Sadu - Slatina; Drobeta - Stoina; Drăgăşani - Termo Turnu-Sev.; Lonea - Lupeni; Rovinari - Severnav; Uricani - Mătăsari; Videle - Ţicleni; Şoimii Sibiu - FC Vâlcea

Et.15 - duminică, 9 noiembrie: Cugir - "U".V. Arad; Electrica - Ştei; Gherla - Şimleu; Prundu Bârgăului - FC Bihor; Telecom - Carei; Turda - Ind. Sârmei; Viit. Oradea - Aleşd; Zlatna - Phoenix. Arm. Zalău şi CFR Timişoara stau

☺ miniCRONICI SUBIECTIVE ☹

SEVERNAV - CFR CARANSEBEŞ 1-2 (0-1)

LUCIAN MANOLE (CFR): "Jucătorul meciului a fost echipa! **Moise** a deschis scorul şi am condus cu 1-0 la pauză. Am fost egalaţi în minutul 70, ca apoi **Balea** să aducă victoria, din penalty, acordat pentru un fault la Furdui.

Am jucat în formula: **Madar - Poienariu - Boterez, Paulescu, Manicea - Manole, D. Ianu, Balea, Moacă - Furdui, Moise.** În ultimele minute au mai intrat Ghiorghiosu şi Balea II".

D.P.

FC ARAD-TELECOM - UN CASTEL DE NISIP ?

Deznodământul partidei FC Arad Telecom - Universitatea Vestpetrom Arad a trezit reacţii neaşteptate. Aminteam în numărul trecut al săptămânalului nostru că

Marinca, omul care face şi desface totul

Gheorghe Marinca, preşedintele clubului FC Arad-Telecom, a fost pus pe fapte mari anunţând imediat după joc schimbări la nivelul conducerii tehnice.

S-au făcut diverse speculaţii legate de psobilii viitori antrenori, cu toate că Mihai Ţârlea şi Adrian Lucaci au reuşit într-o mare măsură să schimbe cel puţin mentalitatea echipei, care dintr-una ameninţată cu retrogradarea şi salvată în ceasul al doisprezecelea de manevre oculte pe care le-am semnalat la vremea respectivă, a devenit o echipă care a reuşit câteva rezultate bune printre care şi un rezultat de egalitate la Turda pe terenul liderei clasamentului la acea oră.

Cum la noi schimbările nu sunt radicale, ci făcute doar aşa, să rupă gura târgului, au fost înlocuiţi antrenorul secund Adrian Lucaci şi vicepreşedintele Flavius Măduţă.

Desigur, aceste demiteri stârnesc semne de nedumerire, mai ales acea a lui Adrian Lucaci fiind de-a dreptul şocantă. Păstrând adevărul istoric, trebuie să recunoaştem că a existat un precedent când a fost schimbat numai antrenorul secund în timp ce antrenorul principal a rămas în fotoliu. În anul 1984, la Vagonul Arad, antrenorul principal de atunci, Ioan Pătraşcu, a rămas la conducerea tehnică în timp ce antrenorul secund Petre Schweininger a fost înlocuit cu Ladislau Ghiţă. Atunci, datele problemei au fost însă altele, venise la club o nouă conducere administrativă şi schimbarea a avut loc în perioada de iarnă de întrerupere a campionatului. Considerăm deci că rezultatul nefavorabil din etapa trecută a fost doar prilejul înlocuirii lui Adrian Lucaci, motivele fiind mai adânci.

Când toată lumea îşi imagina că FC Arad-Telecom are stabilitate, cel puţin din punct de vedere financiar, iată că ultimele evenimente fac să ne îndreptăm atenţia asupra existenţei acestui club.

Am prezentat cu alte ocazii cum a apărut această grupare. Chiar şi în aceste condiţii se impun câteva precizări.

Clubul FC Arad a luat fiinţă în urma adunării generale a membrilor fondatori, din 2.08.1994, când a fost adoptat şi statutul clubului.

Este bine să reamintim numele membrilor fondatori, deoarece suntem convinşi că la această oră marea majoritate dintre ei au uitat acest lucru, fiindu-le greu chiar să precizeze locul în clasament al echipei sau care este viitorul adversar:

Emanoil Gherghel, Ioan Todincă, Ladislau Körösi, Gheorghe Ivan, Gheorghe Costea, Ioan Şandor, Florin Bălan, Marin Lupaş, Ivan Ienciu, Ionel Burta, Gheorghe Biriş, Călin Chişbora, Radu Pleşca, Gheorghe Curta, Gheorghe Văduva, Ioan Vlaicu, Dinu Puf, Mircea Iancu, Gheorghe Borugă, Octavian Ardelean, Gheorghe Filip. După cum se poate observa, după trei ani, marea majoritate a membrilor fondatori s-au orientat spre alte grupări sau au fost complet marginalizaţi.

Dar să depănăm evenimentele în mod cronologic. După numai un an de zile, când activitatea echipei de fotbal nu a mai putut fi susţinută, pentru a nu se ajunge la dispariţie, s-a ajuns la o nouă posibilitate de susţinere a clubului.

Prin hotărârea judecătorească nr. 1609 din 16.08.1995 devin membri asociaţi: **SC Aris SA, SC Astra - Vagoane SA şi AS Telecom.** Adunarea generală care este şi organul de conducere şi legislativ, schimbă denumirea clubului în FC Arad-Telecom, hotărâre aprobată de FRF prin decizia nr. 1988/ 13.09.1995. Prin protocolul din 6.12.1995 s-a convenit de către părţile implicate la punctul nr. 5: Desfăşurarea activităţii fotbalistice în cadrul FC Arad Telecom va avea ca BAZĂ LEGALĂ STATUTUL F.C. ARAD, reglementările legale existente privind activitatea fotbalistică, alte prevederi legale în cauză.

Adunarea generală a ales ca preşedinte pe Gheorghe Marinca. Vicepreşedinţi au fost desemnaţi Aurel Bora şi Dinu Puf. Pentru a respecta adevărul trebuie subliniat aportul substanţial, aproape cvasigeneral, al regiei Telecom în susţinerea activităţii fotbalistice la acest club, reuşindu-se lucruri frumoase: câştigarea titlului naţional la juniori III în anul 1996, crearea unei activităţi serioase la nivel de copii şi juniori, Varga, Joja, Petruţ fiind convocaţi la loturile naţionale de juniori. Numai că activitatea clubului şi îndeosebi a preşedintelui Gheorghe Marinca s-au abătut de la prevederile statutului.

Rând pe rând, într-un fel sau altul, au fost îndepărtaţi de la FC Arad Telecom membrii fondatori, în general, aceştia nesusţinând financiar activitatea fotbalistică.

Nu insistăm asupra unor mici găinării cum ar fi deplasările în străinătate a unor grupe de copii când au fost lăsaţi cu bună ştiinţă acasă tocmai micuţii jucători în favoarea unor neaveniţi care au ticsit autocarul ce s-a deplasat în Germania şi în Suedia. Cu toate că la vremea respectivă s-au făcut valuri, totul a fost muşamalizat, cu implicarea unor persoane care puteau fi preocupate de probleme mai serioase. Dar din momentul în care s-a reuşit să se ajungă la o conducere unică, nu s-a mai ţinut seama de statutul clubului FC Arad.

Altfel nu ne putem explica faptul că Flavius Măduţa, de altfel un mare iubitor de fotbal, a fost numit de către Gheorghe Marinca, fără să se respecte articolul 14 punctul 5 din statut, care prevede: **preşedintele desemnează vicepreşedinţii CARE VOR FI CONFIRMAŢI DE ADUNAREA GENERALĂ**. Ori, o adunare generală nu s-a mai ţinut de doi ani.

Cum numirea noului vicepreşedinte nu are suport legal, tot aşa apare şi demiterea lui!

În ce priveşte schimbarea lui Adrian Lucaci, aceasta era de competenţa comitetului executiv, chiar dacă motivele nu sunt prea clare.

Noul antrenor secund a fost desemnat în persoana lui Miroslav Vidac. Să fi deranjat conducerea clubului atitudinea tranşantă a lui Lucaci, care nu o dată nu s-a sfiit să-şi spună punctul de vedere? Adrian Lucaci a preferat, deocamdată, să respecte "omerta" (legea tăcerii) asupra motivelor reale ale demiterii lui.

În articolul 24 punctul 2 se prevede ca vicepreşedintele, trezorierul şi antrenorii să încheie contracte cu preşedintele clubului. Ori, am fi tare curioşi să vedem contractele antrenorilor încheiate cu clubul.

În cazul în care fluctuaţiile în cadrul FC Arad Telecom se perpetuează, atunci va apare riscul ca echipa să ajungă în situaţia din campionatul trecut.

Şi va fi tare greu să se găsească o a doua Câmpia Turzii...

"Îl respect mai mult pe Sacchi decât pe Capello!"

LUCESCU

REP.: **Să începem cu... începutul carierei dvs. de antrenor. Cum se face că, născut fiind în Bucureşti, cu toată cariera desfăşurată în Bucureşti, în '78 aţi optat pentru Hunedoara?**

M.L.: Aşa sunt eu făcut. Sunt imprevizibil. Iau hotărâri de suflet şi ori unde mă duc declanşez practic o întrecere cu mine însumi.

REP.: **Sunteţi imprevizibil chiar cu propria persoană?**

M.L.: Nu, de obicei imprevizibil pentru opinia publică. Faţă de mine doar ridic întrebarea dacă pot acolo unde alţii nu pot. Şi dacă reuşesc, satisfacţiile sunt enorme. De aceea am rămas la Brescia şi nu m-am dus la Inter! Din acelaşi motiv am venit la Rapid şi nu m-am dus la Dinamo sau la Steaua. Pentru că puteam să aleg eu echipa pe care să o antrenez în ţară. Nu-mi place să plec de la ceva făcut! Îmi place ca la sfârşit să se spună: ***"omul ăsta e capabil, sau nu e capabil"***. Am plecat de la ideea recunoscută că viaţa e o luptă.

"Plecarea mea de la naţională a fost o hotărâre politică"

REP.: **Cu cine luptaţi acum?**

M.L.: Cu mine însumi! Şi mă lupt acum într-un context în care zarurile au fost deja aruncate. Cărţile sunt făcute şi trebuie să le răstorn şi să pun pe masă altceva. Mereu am încercat să aduc altceva în fotbal.

REP.: **Sigur că aţi făcut treabă bună la Corvinul şi apoi la naţională. Rămâne însă o nedumerire pentru noi cum de aţi plecat de la naţională într-un moment când calificarea pentru europenele din '88 era departe de a fi jucată...**

M.L.: A fost o hotărâre politică, n-are nimic cu fotbalul. Se încercase să i se dea spaţiu lui Valentin. Pentru că spaţiul lui Valentin se limita atunci doar la Steaua şi nu se puteau confrunta cu o personalitate care conducea echipa naţională.

REP.: **Aţi evitat atunci convocarea la naţională a jucătorilor Stelei, cum s-a spus?**

M.L.: N-am evitat pe nimeni. Când am preluat echipa naţională, în '81, tocmai rămăsese Marcel Răducanu în Germania. Şi din acel moment jucătorii Stelei au avut interdicţie la convocări, de teamă să nu rămână şi alţii.

REP.: **Şi aţi alcătuit echipa pe nucleul de la Corvinul.**

M.L.: Da, la primul meci pe care l-am condus, cel din Elveţia, i-am promovat. Erau jucători care cunoşteau metodele mele, aveau un anumit spirit...

REP.: **Şi l-aţi readus pe Bölöni...**

M.L.: Care fusese îndepărtat de la echipa naţională vreo doi ani.

REP.: **De Valentin Stănescu...**

M.L.: Nu, era de fapt Pişti Covaci. Dumnezeu să-l ierte, a fost un mare antrenor, dar când lucrurile ieşeau bine era el în faţă, iar când nu, erau nea Tinel, sau Cernăianu... Sigur că el avea o alură internaţională care nu-i permitea să aibă insuccese.

Să revin la Bölöni. El a fost pentru mine jucătorul numărul 1 şi adevăratul căpitan al echipei. Relaţia noastră a fost extraordinar de apropiată, extraordinar de amicală.

REP.: **Aţi şi jucat împreună...**

M.L.: Când el a debutat în naţională eu eram căpitanul echipei. Şi în această calitate preluam noii veniţi. Aşa am făcut şi cu Bölöni şi cu Iordănescu. Mă simţeam responsabil fără să-mi spună cineva şi îl luam cu mine în cameră pe cei nou veniţi. Îi făceam să înţeleagă ce înseamnă să fii la echipa naţională. Apoi toată treaba asta s-a degradat, foarte mulţi înţelegând doar să-şi pună o banderolă şi să iasă în faţă. După părerea mea - şi aşa a rămas de la Isus Hristos - şeful sau comandantul trebuie să fie servitorul tuturor. E vorba de a accepta umilinţa de a-i servi pe toţi.

REP.: **Să clarificăm totuşi cu plecarea dvs. de la naţională. S-a spus atunci că a fost pus Jenei, pentru că învinsese cu Steaua pe Barcelona în finala Cupei Campionilor şi era considerat cunoscător al fotbalului spaniol. Aşa că s-a angajat să elimine... Spania.**

M.L.: N-are nici o legătură. Venables atunci la Barcelona n-a avut nişte jucători spanioli reprezentativi. A fost vorba de dorinţa lui Valentin de a conduce. Să nu uităm că se ajunsese la aşa o nebunie încât se ducea la antrenamente, cronometra, dădea indicaţii antrenorilor. Ca toţi cei care intră în fotbal şi simt puterea seducţiei faţă de marele public. Valentin a vrut să scape de Jenei, să-l pună la Steaua pe Iordănescu, ca să-l conducă el pe Iordănescu. Asta a fost toată mişcarea. Voia să conducă peste tot. Nebunia asta l-a prins la un moment dat şi pe Berlusconi care a vrut la un moment dat să stea şi pe banca de rezerve. Apoi şi-a dat seama că lucrurile nu stau chiar aşa. Toţi cei care au cât de cât succes în fotbal, şi văd ce impact are acest succes asupra populaţiei, exagerează. Ajung să înnebunească.

REP.: **Haideţi să vorbim puţin şi despre Italia. În '90 aţi fost chemat la Pisa de Romeo Anconetani. Unde v-aţi cunoscut, s-au mai bine zis cum de aţi fost solicitat?**

M.L.: În '90, în lumea fotbalului internaţional...

"Cei 7-8 băieţi aduşi de mine au dus Brescia pe locul 6"

REP.: **Aveaţi o cotă bună...**

M.L.: O cotă extraordinară. Faptul că am eliminat Italia de la europene şi practic am contribuit la destrămarea acelei echipe care era campioană mondială a contat enorm. Apoi şi Dinamo crescuse foarte mult...

REP.: **Vorbiţi de acea semifinală cu Sampdoria...**

M.L.: Şi apoi, în '90, cu eliminarea lui Partizan, cu Mijatovici în formaţie, cu dublă victorie. În Italia, când am ajuns, de la Sacchi la Boskov toţi m-au întrebat ce s-a întâmplat cu acea echipă Dinamo care era foarte puternică! S-a destrămat aşa cum s-a destrămat şi cea mai puternică echipă a Europei de atunci, Steaua Roşie. E greu să construieşti o echipă. Uitaţi, Milanul cheltuie miliarde de lire şi nu poate să-şi facă echipă. De aceea eu îl admir mai mult pe Sacchi decât pe Capello care a venit la Milan la masa pusă. Şi la Real i-a fost uşor. Dar acum lui Capello i s-au dat pe mână 100 de miliarde şi nu reuşeşte să construiască! Nu trag spuza pe turta mea, dar am construit Hunedoara, echipa naţională, Dinamo, Brescia. Brescia e acum pe locul 6 cu 7-8 jucători aduşi de mine în echipă, băieţi care au jucat în condiţii foarte grele fiind promovaţi de la tineret.

REP.: **Neri e cel mai sugestiv exemplu...**

M.L.: Neri, De Paola, fraţii Filippini, Adani, Pirlo, Savino. Nu întâmplător, mă pot întoarce oricând la Brescia şi sunt considerat un erou pe acolo. În afară de banii pe care i-a făcut Corioni, am dat acolo fotbalişti. De la Baronio, la Ambroseti, la Negro, sunt enorm de mulţi. De aceea spun că a construi în fotbal e cel mai greu. Să iei o echipă făcută şi să o duci mai departe e mai uşor. De aceea spun că în acest moment, în fotbalul românesc e cel mai important să se reconstruiască. Să se construiască la Bucureşti, la Timişoara, la Baia Mare, la Cluj. Să se construiască. Pentru că în ultimii 7 ani s-a profitat puţin de ceea ce s-a făcut înainte de '90. În acest moment sursele umane s-au cam epuizat.

REP.: **Există pericolul de a ajunge în situaţia Ungariei?**

M.L.: Suntem în pericol mare! Marea nenorocire a fotbalului românesc e că din zecile de milioane de dolari provenite din vânzarea jucătorilor, doar vreo 20% au rămas în fotbal, restul ajungând prin alte părţi.

"Răducioiu mă considera un duşman, influenţat de unele persoane"

REP.: **Să mai punctăm câteva "momente intaliene". În 6 ianurie '91 se juca un meci foarte delicat, Bari - Pisa, ambele echipe fiind în zona retrogradării. Eraţi antrenor la Pisa, iar vârf de atac la Bari era unul dintre foştii dvs. elevi, Răducioiu care a şi marcat un gol, partida încheindu-se 2-0. La ieşirea din teren Răducioiu a avut un gest necuviincios faţă de dvs.**

M.L.: Răducioiu e un copil. În toată perioada aceea a fost influenţat de unele persoane care au încercat să-l convingă că eu i-am fost duşman. E vorba de cei care l-au vândut, iar eu eram cel care s-a opus vânzării. De fapt eu am plecat de la Dinamo şi în semn de protest că au fost vânduţi jucători de 20 de ani care nu erau pregătiţi pentru asta. Pe urmă, după trei ani, trecând peste toate astea, i-am luat la Brescia, formând un nucleu pentru echipa naţională. Să nu uităm că 80% din golurile naţionalei au fost marcate atunci de Hagi şi Răducioiu, multe după faze la baza cărora a stat Sabău. Ăsta-i adevărul, nu cel pe care-l spun alţii. Când am promovat cu Brescia puteam să iau orice jucător, dar i-am luat pe cei trei, fiind foarte legat de fotbalul românesc. De aceea am şi revenit în România. E un moment în care cineva trebuie să se gândească cum să spargă această încrângătură de relaţii negativă pentru fotbalul românesc.

REP.: **Şi vreţi să o faceţi cu Rapidul?**

M.L.: Cu Rapidul se poate. Ce mă deranjează. Toată lumea se face că joacă şi în final câştigă Steaua!

REP.: **Şi asupra Rapidului au plouat destule suspiciuni!**

M.L.: Din momentul în care preiau o echipă nu mai poate plana nimic.

REP.: **Aveţi la Rapid o echipă pentru aşa ceva?**

M.L.: Deocamdată n-am. Trebuie să refacem structurile. Să facem un centru de pregătiri extraordinar.

REP.: **Deci n-aţi venit doar ca antrenor la Rapid.**

M.L.: Puteţi să spuneţi că am venit să fac pe antrenorul, dar atunci ce rost ar avea? La ce ar folosi toată experienţa pe care am acumulat-o? Îmi dau seama că toate acestea vor deranja pe mulţi. Dar numai aşa se poate redresa fotbalul românesc. Să nu uităm că în '90 aveam în naţională 8-9 jucători în jur de 20 de ani şi puteam să avem una dintre cele mai puternice echipe din lume.

REP.: **Reveniţi mereu la perioada dinainte de '90 când totul s-a redus la o luptă Steaua - Dinamo, în care Steaua pleca din pole-position. Vreau să vă reamintiţi de un moment legat de Timişoara...**

M.L.: Să vă spun ceva despre Timişoara. Am considerat pe atunci mereu că Timişoara e echipa lui Steaua şi când i-am prins i-am bătut!

REP.: **Vorbiţi de lumea fotbalului din Timişoara, dar vă spun că publicul a fost şi este şi împotriva Stelei, şi împotriva lui Dinamo, şi împotriva Craiovei. Împotriva tuturor!**

M.L.: Aveţi dreptate. Să nu uităm că leagănul fotbalului românesc este la Timişoara!

REP.: **Şi Ripensia bătea Bucureştiul, iar Poli nu poate?**

M.L.: A avut o perioadă când şi Poli îl bătea. Timişoara este o forţă fotbalistică prin tradiţie. În fotbal contează tradiţia, imaginea, structura şi forţa financiară.

REP.: **Şi Timişoara a rămas cam numai cu tradiţia...**

M.L.: Din păcate! Sunteţi de aceea mai duri în aprecieri, mai exigenţi. Eu zic că Timişoara poate reveni în fruntea fotbalului românesc dacă înţelege să înceapă să reconstruiască de jos.

REP.: **Aţi jucat un meci pentru Poli într-un amical cu Partizan Beograd.**

M.L.: Vreau să vă spun că sunt două oraşe din ţară unde m-am simţit întotdeauna extraordinar, Timişoara şi Cluj, oraşe în care aş fi jucat oricând.

"Meciul cu Irlanda de Nord am vrut să-l joc la Timişoara"

REP.: **Cine va invitat să participaţi la acel meci?**

M.L.: Meciul acela a fost imediat după cutremurul din '77, organizat în scopuri umanitare. Eu m-am oferit să joc şi am vorbit cu Dembrovschi, de care mă leagă o strânsă prietenie. Să nu se uite că tot la Timişoara, apoi, am organizat meciurile naţionalei, cu Iugoslavia, cu Finlanda, cu URSS-ul. Voi nici nu ştiţi că şi cu Irlanda de Nord am vrut să-l joc la Timişoara!

REP.: **Şi ce s-a întâmplat?**

M.L.: M-au obligat să joc pe "23 August", nici măcar Ghencea nu mi l-au dat, pentru că începuse o adevărată rivalitate între Steaua şi echipa naţională din punct de vedere al popularităţii. Voiam să joc la Timişoara pentru că ştiam că voi avea 40.000 de spectatori. Am şi vorbit cu tovarăşul Pacoste, primul secretar din Timiş, de atunci. Dar mi-a spus că tovarăşul Bobu l-a informat că trebuie să se joace la Bucureşti. Am spus că n-am cum să joc pe "23 August" pentru că gazonul fusese arat cu o lună înainte după o manifestaţie de atunci. Am cerut Ghencea, dar mi s-a spus că Steaua nu dă Ghencea!

REP.: **La Timişoara aţi pierdut practic şi un titlu. Era în '87, vă băteaţi cu Steaua, şi aţi fost învinşi de Poli cu 2-1!**

M.L.: Meciul acela îl contest şi acum! Eu deobicei nu contest jucătorii, dar atunci, dacă căutaţi formaţiile veţi vedea că după acel meci din lotul lui Dinamo au dispărut doi jucători...

"Şi în Italia există meciuri strategice"

REP.: **Am tot vorbit de suspiciune. În Italia există meciuri aşa zise strategice?**

M.L.: Foarte multe. Dar nu e vorba de meciuri aranjate. Ăştia sunt profesionişti 100%. Şi când un rezultat convine ambelor echipe... Nu se discută înainte...

REP.: **Cum a fost acel Milan - Brescia 1-1, în mai '93?**

M.L.: Am făcut o mare greşeală! Baresi îi spunea lui Răducioiu să nu încerce ceva că-l mănâncă! Îi spunea că ne ajunge egalul pentru că nimeni nu credea că Genoa va învinge la Atalanta! La Milan le-a convenit, pentru că acel punct le-a fost suficient ca să devină campioni. Şi publicului la fel. Deci nu e vorba de bani sau alte presiuni la aceste meciuri strategice.

REP.: **Şi presa nu va "taxat" atunci, pentru că, de exemplu, în "Gazzetta dello Sport", nu s-au dat note la acel meci...**

M.L.: Sigur că presa taxează, dar şi înţelege. Că nu-i vorba despre un meci din primele etape. Este un noncombat care apare acolo între jucători în teren.

REP.: **Un ultim subiect. Ce părere aveţi despre Luci Marinescu?**

M.L.: După părerea mea Marinescu şi Lupu trebuie să fie în lotul României pentru mondialele din Franţa. Pe Marinescu l-am găsit la Rapid, dar cred că a fost adus să fie dat la altă echipă. Mi-a şi spus că dacă nu mă bazez pe el să-l las să plece în altă parte. I-am spus să rămână lângă mine că va juca. E un băiat talentat şi bine educat. Şi este copt pentru echipa naţională.

DUKI POPOVICI
& SANDU USUSAN

CAMERA ASCUNSĂ A LUI FOTOFUCHS

Noi am face multe aici, în Govândari, da' n-avem ...nemţi!
S-a găsit un neamţ la Baia Mare şi nu găsiţi voi aici în Banat!?

ILIE VEGHERIUC, UN OM MARE LA STAT, FAŢĂ ÎN FAŢĂ CU HEINRICH SCHORSCH, UN OM MARE LA BUZUNAR

URECHEA CIULITĂ

IOAN SDROBIŞ, după meciul CSM Reşiţa - Rapid: **"În condiţii normale, joc de la egal la egal cu trupa lui Lucescu şi în bucătăria sau în sufrageria lui."**

AUREL ŞUNDA, la conferinţa de presă de după jocul Poli - Minerul Motru, întrebat dacă ar fi interesat de un schimb de posturi cu antrenorul oaspeţilor, Silviu Lung: **"DA, pentru salariu!"**

FLORIN CHIŞ, după confruntarea Gloria Reşiţa - FC Baia Mare: **"Dacă Laczko prinde echipa la CSM Reşiţa, eu mă transfer la Sânmartinu Sârbesc."**

CĂLIN MARIŞ, la finele meciului UTA - Electroputere: **"Am o evoluţie mai slabă faţă de anul trecut. Iau uşor cartonaşe, deoarece sunt un jucător temperamental şi mă aprind repede."**

VIOREL SIMA, în completare la cele spuse de Mariş: **"Eu când m-am enervat în meciul cu Universitatea Craiova, l-am călcat pe cap pe Negrilă, de-l mai doare şi acum!"**

HEINRICH SCHORSCH: **"Eu nu sponsorizez pe FC Baia Mare, ci o finanţez! Astfel eu fac servicii, cumpăr sau vând jucători. Aplic legea catolicismului. Dacă dai, primeşti. Când ai primit, trebuie să şi dai."**

IOAN SDROBIŞ, după confruntarea CSM Reşiţa - Rapid: **"Traseele de joc ale Rapidului sunt la Copos în buzunar."**

MIRCEA LUCESCU înaintea întâlnirii cu CSM Reşiţa: **"Ar fi un dezastru pentru fotbalul românesc dacă Reşiţa ar câştiga acest meci!"**

DOI FUNDAŞI MOTRENI, după jocul cu Poli, privindu-i pe cei 3 nigerieni: **"Bine că nu l-am prins pe vârful lor în timpul verii, la 40 de grade, că ne omora!"**

GEORGE COPOS, către Florin Iacob, după jocul CSM Reşiţa - Rapid: **"Du-mă până în centru cu maşina."**

FLORIN IACOB, în replică: **"Lasă-mă cu dusul. Spune-i la comandantul Poliţiei să te ducă!"**

COSTICĂ SFÂRLOGEA: **"N-am crezut că Ilie Pătruică este pătimaş. L-a desfiinţat pe Viki Roşca!"**

GAVRILĂ BIRĂU, înaintea meciului UTA - Electroputere: **"Ce culoare am la faţă?"**

* * * * * *

LUCIAN MANOLE, către Luci Marinescu, în tribunele stadionului din Govândari, asistând la jocul Gloria - FC Baia Mare: **"Ce faci, măi, joci împotriva tatălui tău adoptiv?"** (nota Bugs Bunny: Este vorba de antrenorul Mircea Chivu).

LUCI MARINESCU, în replică: **"Ce să fac? Sunt îmbrăcat în vişiniu şi joc pentru cine plăteşte. Şi mă plăteşte bine!"**

LUCIAN MANOLE, în încheiere: **"Mie-mi spui? Pe 1500 de parai primă aş juca şi împotriva tatălui meu natural!"**

BUGS BUNNY

REPLAY

■ Agitaţie mare pe culoarele federaţiei în ultimele zile. Vineri urma să aibă loc o rundă de discuţii între conducătorii foului şi Anghel Iordănescu în vederea viitorului acestui mariaj. Are mai puţină importanţă acum setul de condiţii oferite de diriguitorii fotbalului românesc sau de pretenţiile selecţionerului. Trist este că la întâlnirea stabilită, Iordănescu nu a apărut deloc, stare confirmată ulterior printr-un telefon. Oricum gestul făcut de Iordănescu este total deplasat, indiferent dacă motivele invocate au fost bine întemeiate. Dacă aşa stau lucrurile, o contramandare a discuţiei ar fi fost cavalerească. Numai că, obişnuit să fie cocoloşit în toate acţiunile de până acum, Iordănescu se crede în continuare buricul pământului, un rol care nu-l prinde nicidecum. Să fie o tactică de aşteptare din partea generalului? Poate, mai ales că ştirile dinspre tricolori nu sunt dintre cele mai grozave. Galata s-ar putea să-i pună pe făraş pe vreo trei dintre ei (mai puţin Adrian Ilie), iar titularul postului de ultim apărător, Stelea, a debutat abia acum la trupa lui, Salamanca, într-un meci de cupă cu o echipă de liga a doua, Toledo.

■ Multe discuţii pe marginea meciului Craiova - Steaua, în centrul subiectelor fiind henţul în careu comis de Regenkampf şi neacordat de arbitrul Crăciun. Avocaţii Stelei invocă regulamentul, susţinând că acţiunea fundaşului nu a fost intenţionată. Teoretic au dreptate. Dar dacă suntem la capitolul teorie hai să propunem şi noi una: dacă exact aceeaşi faza s-ar fi petrecut ceva mai departe de poarta Stelei, mai precis cu Regenkampf pe linia porţii, iar după această acţiune involuntară mingea ar fi ieşit, să zicem, în corner? Sau o altă ipoteză: dacă aceeaşi fază s-ar fi petrecut în careul echipei franceze Bastia în meciul contra militarilor? Oricum "legea" a fost întotdeauna făcută - sau mai bine zis, interpretată - în favoarea celor tari (despre semnificaţia "tăriei" în fotbalul românesc nu cred că mai e cazul să vorbim).

■ Interesantă - la origine - ancheta din Sportul românesc, care aducea în prim plan un subiect arzător: ar fi cazul să se mărească baremurile arbitrilor pentru ca aceştia să devină inatacabili şi dacă această măsură ar duce la îmbunătăţirea prestaţiilor cavalerilor? Surprinzător, cei 17 reprezentanţi ai cluburilor prim-divizionare (nu a participat Reşiţa) au răspuns mai cu tărie sau mai cu jumătate de gură, în cor, afirmativ! Să o luăm ca o naivitate sau ca o ofensă adusă mişcăriii fotbalistice de la noi? Pentru arbitri n-a spus nici un şef că nu are bani. Asta vine doar când e cazul să onoreze ratele din contractele jucătorilor şi antrenorilor, sau când echipa de copii a clubului, să zicem cu jucători născuţi în 1986, trebuie să se deplaseze pentru un meci într-o localitate la 40-50 km distanţă de oraşul de reşedinţă. Şi ar mai fi un aspect: oricât de mari ar fi baremurile, se vor găsi câţiva conducători care să pluseze. Ne cunoaştem marfa, domnilor!

■ Atoateştiutorul şi atoatecunoscătorul om de presă Ioaniţoaia se leagă de ministrul Stănescu, acum când schimbarea este iminentă, după tradiţionalul principiu "dacă e la pământ, mai loveşte-l!" (nu ne miră că atunci când ministrul era tare în funcţie, Ioaniţoaia nu l-a atacat pe Stănescu). Ziaristul combate afirmaţia ministrului, care spune că şi-a îndeplinit sarcinile care-i reveneau în proporţie de 80 la sută: **"În ciuda rezultatelor repurtate de sportivii români în ultima vreme, o asemenea pretenţie nu are suport, căci ministrul nu a avut nici o contribuţie concretă la realizarea succeselor. Ea nu-i decât o laudă de sine, care, ca de obicei, nu miroase a bine!"** Cât despre lauda de sine, să-i amintim lui Ioaniţoaia că nici nu apăruse Pro Sport şi cei de la ziarul "său" s-au şi autointitulat "Campionii presei sportive". Revenind la lipsa meritelor ministrului, nu acelaşi lucru s-a spus despre aportul lui Mircea Sandu la succesele naţionalei de fotbal. De, vorba ceea, interesul poartă fesul!

■ Sportul românesc de vineri analizează - superficial, ce-i drept - situaţia de la ASA Tg. Mureş, una dintre principalele performere ale seriei a II-a din Divizia B, care se scaldă în sărăcie. Subiectul în sine nu constituie un motiv de a ne opri asupra articolului respectiv, majoritatea grupărilor din diviziile inferioare având aceeaşi soartă. Finalul materialului este însă stupefiant. Iată-l: **"Mureşeni! Acordaţi o şansă sportului, căci în afară de ASA, dinspre voi numai de violenţa interetnică am auzit! Salvaţi-vă simbolul..."** Când pixul ajunge pe mâna unor inculţi răuvoitori, el devine o armă mai periculoasă decât 100 de pistoale mitralieră!

■ Acelaşi S.r. găzduieşte un serial având-l ca personaj principal pe Florin Halagian.

Pe parcursul mai multor episoade, Armeanu' se plânge de tot răul pe care l-a suferit în ultima vreme la FC Naţional. Din nou, dând dovadă de o micime supărătoare, oamenii de fotbal (dar nu numai ei, din păcate) dau la iveală tot felul de dedesubturi ale activităţii lor (mai bine zis a relaţiilor interumane cu cei cu care dădeau nas în nas în fiecare zi) abia după ce nu mai fac parte din respectivul colectiv. De ce nu spun ei nimic atunci când au loc faptele? Să nu supere? Pe cine? Lumea fotbalului este atât de mică, încât este aproape imposibil ca aceeaşi formulă de lucru să nu se mai întâlnească mai curând sau mai târziu (exemple sunt cu sutele). Dar aşa-i la noi!

■ După barajul de calificare la CM 1998 din Franţa, mai precis după jocul disputat la Budapesta, Pro Sport trage un semnal de alarmă: **"Aceasta poate fi o pildă şi pentru fotbalul românesc, care trebuie să înţeleagă că nu poate trăi la infinit dintr-o singură generaţie. Asta, dacă nu vrea ca într-un viitor mai apropiat decât cred unii să ajungă şi el în trista situaţie a celui maghiar"**. O concluzie pe care am exprimat-o de mai multe ori din acest colţ de pagină. Şi n-a vrut să audă nimeni! Tare mi-e teamă că nici de data asta nu va auzi nimeni. De fapt butoiul cu euforie s-a golit la Campionatul european din Anglia, dar, prin manevre paralele sportului (a se citi îmblânzirea presei - pusă pe criticat - prin diferite mijloace, astfel încât evoluţia lamentabilă de dincolo de Canalul Mânecii să fie prezentată ca o victorie) inconştienţilor conducători nu le pasă de nimic, atâta timp cât lucrurile, vezi Doamne, merg. Băieţi, atenţie! Scadenţa nu e departe!

FAX

REPLAY

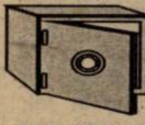

Nu-i vestiaru' seif de bancă

RAPIDIŞTII AU DECOLAT SPRE CASĂ DE PE AEROPORTUL DIN TIMIŞOARA

Rapidul s-a deplasat la Reşiţa cu o zi înaintea meciului, cu o cursă charter, aterizând la Caransebeş, de unde jucătorii au urcat în autocarul lor, sosit şi el de la Bucureşti. Giuleştenii au fost cazaţi la minihotelul clubului Gloria. Cum vineri n-a fost apă caldă în tot oraşul, datorită unei explozii la centrala termică, bucureştenii, crezând că sunt probleme doar acolo, au solicitat să doarmă la hotelul Bistra. Până la urmă, lucrurile au intrat în normal. Nu aceeaşi afirmaţie se poate face însă faţă de cele întâmplate sâmbătă. Autocarul oaspeţilor trebuia să ajungă la aeroportul din Caransebeş înainte de ora 17.00, deoarece după această oră nu mai decola nici un avion. întrucât suporterii, indignaţi de arbitrajul lui Corpodean, au blocat ieşirea din stadion, autocarul a putut pleca doar după ora 17.00. Decolarea din Caransebeş fiind compromisă, s-a propus ca avionul să aterizeze la Timişoara, şi rapidiştii să plece de aici spre casă. Astfel, vehicolul pe care scria Ana Electronic a luat-o spre drumul de Anina, iar suporterii înarmaţi cu pietre, ca la Posada, au rămas pe dealurile împrejmuitoare cu buzele umflate. Cei 4 arbitri au părăsit Valea Domanului la ora 17.35, cu o maşină blindată a Poliţiei.

VISUL LUI BOTA S-A TRANSFORMAT ÎN REALITATE

În noaptea dinaintea meciului Poli - Minerul Motru, atacantul timişorean **Călin Bota** a visat că **Ilie Stoican**, colegul său de cameră, va irosi un penalty, trimiţând mingea în bară! Când băiatul din Sicheviţa a aflat cele visate de **Bota** şi s-a văzut în faţa mingii instalate pe punctul cu var, s-a gândit să schimbe colţul, faţă de precedentele execuţii, din partidele cu Gaz Metan şi CFR Cluj. În pofida acestui fapt, **Stoican** a şutat peste poartă! Agenţii noştri n-au aflat ce a visat colegul de cameră a lui **Velcea**, dar cert este că nici **Vali** n-a reuşit să transforme al doilea penalty de care a beneficiat Poli în întâlnirea cu gorjenii!

CE A CĂUTAT SICHITIU ÎN CABINA ARBITRILOR ?

În pauza meciului CSM Reşiţa - Rapid, directorul executiv al oaspeţilor, **Grigore Sichitiu**, a intrat în cabina arbitrilor. La ieşire a fost surprins de reşiţeni, care i-au reproşat astfel arbitrului de rezervă, **Dan Dragoş Crăciun**, încălcarea regulamentului. Acesta a motivat că **Sichitiu** a venit la "oamenii în negru" pentru a anunţa o schimbare în formaţia sa. Numai că arbitrul de rezervă trebuia să stea în faţa vestiarului şi să nu permită accesul nimănui înăuntru şi să noteze el eventualele înlocuiri.

JACKIE IONESCU REVINE LA POLI!

În cursul acestei săptămâni, Consiliul de administraţie al alb-violeţilor va valida instalarea lui **Jackie Ionescu** ca director tehnic.

În altă ordine de idei vă putem anunţa că va demara smulgerea arborilor şi aratul pe terenurile 2 şi 3, urmând ca aceste suprafeţe de joc să fie gazonate.

Dnii **Pascu şi Diminescu** au spus că este momentul ca sprijinul oraşului să devină mai substanţial în acest final de tur. Mai ales că în conformitate cu noul sistem de impozitare impus de guvern pentru a se acorda prime în valoare de 7 milioane de lei, este nevoie să se cheltuiască nu mai puţin de 15 milioane!

FAX

Agenţie de pariuri fotbalistice în centrul Timişoarei!

Soccer

Foloseşte-ţi cunoştinţele despre fotbal
şi CÂŞTIGĂ PÂNĂ la 300.000.000 lei
Poţi paria pe meciuri din toate campionatele şi competiţiile europene, chiar Cupa Mondială!

Str. Lucian Blaga nr. 4
(între P-ţa Libertăţii şi Muzeul Banatului)
TEL. 133.450
zilnic 10.00-20.00

D-TIMIȘ ÇĂLUȘER A DANSAT LA BEREGSĂU

FC Jimbolia a furnizat surpriza penultimei etape a turului Diviziei D-Timiș, învingând în deplasare formația Comtransport Beregsău Mare, o echipă ce se află la primul eșec în 9 partide disputate pe teren propriu, dacă excludem meciul pierdut la masa verde cu CSA Timișoara. Timpuri Noi Giarmata își păstrează în continuare fotoliul de lider și după întâlnirea cu "codașa" AC Recaș, dar nu reușește să se desprindă prea mult de principalele urmăritoare. Echipele ce-i stau în "spate", Obilici Sânmartinu Sârbesc, CSA Timișoara și Sporting Tabac, au reușit victorii previzibile în compania unor grupări din partea a doua a clasamentului. Bancom Comloșu Mare a mai pierdut un punct pe teren propriu în confruntarea cu Mondial Lugoj, o altă echipă bună a seriei, formația condusă de Eugen Iercu, nereușind să înscrie nici măcar din penalty.

TIMPURI NOI GIARMATA - AC RECAȘ 8-0 (3-0)

Au marcat: Olaru (2), Faimoc (2) - unul din penalty, Durlă (2), Micu, Pârvu.

Arbitri: C. Muntean - N. Pleșa, M. Haneș.

ȘOIMII TIMIȘOARA - OBILICI 0-3 (0-0)

Au marcat: PÂRVU (78) - din penalty, în urma unui henț în situație de ultim apărător a lui Andriesei, la un șut al aceluiași Pârvu; CORBAN (88) - din preajma liniei de poartă, la un balon respins defectuos de Sziklay, după un șut al lui Rotariu; CORBAN (90) - cu latul de la 3 m de poartă, după ce l-a depășit în prealabil și pe goalkeeper-ul gazdelor.

Partida a fost destul de echilibrată în primele 45 de minute, când Rotariu (17) a trimis balonul în bară din lovitură liberă, iar Nistor s-a remarcat în două rânduri la șuturile lui Marincu (36, 37).

După pauză, oaspeții, mai experimentați, au dominat jocul.

FLORIN MIEREA (antrenor Șoimii): **"Având în vedere că întâlneam o echipă bună, am mizat pe un joc de așteptare, știind că nu avem potență fizică necesară pe tot parcursul celor 90 de minute. Am reușit să ne atingem scopul doar 78 de minute, după care echilibrul s-a rupt, iar scorul final îl consider prea mare față de realitatea din teren. Nu ne descurajăm și sperăm în rezultate cât mai bune."**

ILIE ROTARIU (antrenor Obilici): **"Victoria noastră s-a conturat datorită pregătirii fizice mai bune. Am reușit să dominăm repriza a II-a, în care au venit și golurile. Am învins meritat o echipă așezată bine în teren, cu toate că nu a avut rezultate prea bune în ultimul timp. Ne vom juca șansa până la capăt pentru a obține primul loc în clasament."**

Eliminat: Andriesei (78)

Arbitri: T. Lajos - C. Dobrișan, M. Boboc.

UNIREA SÂNNICOLAU MARE - TEHNOLEMN 2-1 (1-0)

Au marcat: Foale, Cseh - Acu. Arbitri: O. Maier - O. Lihtei, A. Onica.

BANCOM COMLOȘU MARE - MONDIAL LUGOJ 0-0

În minutul 28, Bâlu (Bancom) a ratat o lovitură de pedeapsă.

EUGEN IERCU (antrenor Bancom): **"Am pierdut două puncte extrem de prețioase pentru că am ratat 4 situații de singur cu portarul, plus un penalty. Se cunoaște lipsa de experiență a multor jucători, iar în faza de finalizare avem destule carențe. Oaspeții au o echipă robustă și bine așezată în teren, dar nu ne-au creat probleme deosebite."**

Arbitri: G. Stoicovici - D. Banu, I. Juravle.

DACIA TIMIȘOARA - UNIREA PECIU NOU 4-2 (1-1)

Au marcat: Pârva II, Baltă, Bagia, Olasz - Preda, Ionescu Arbitri: V. Igna - M. Râmniceanu, C. Făniță.

CSA TIMIȘOARA - MUREȘUL CENAD 2-0 (0-0)

Au marcat: NISTOR (50) - cu un șut din 6 m, după un balon respins de Lepoev la șutul lui Buzdun; TRIȚOIU (67) - din 11 m, după un henț comis de Marienuț, la centrarea lui Buzdun.

Cenadul, cu o echipă descompletată, nu a putut emite pretenții prea mari, ținând cont că CSA-ul se află într-o vizibilă revenire de formă. După o primă repriză fără gol, deși ocazii au fost la ambele porți, cea mai mare fiind ratată de Popa (28) din postura de "4 contra 1", în partea a doua, pe fondul căderii fizice a oaspeților, echipierii Șagului au reușit să înscrie cele două goluri suficiente obținerii victoriei.

AUREL SCOROBETE (antrenor CSA): **"O primă repriză cu ratări multe și cu un pressing bun al adversarului. După pauză, deschizând scorul repede, am reușit să câștigăm pe final lejer meciul și totodată cele 3 puncte necesare pentru rămânerea în frunte."**

VASILE IONUȚ (antrenor Cenad): **"Îmi pare rău că nu am avut lotul complet pentru că am fi scos un rezultat mai bun. Despre arbitraj nu am ce comenta și consider victoria Șagului meritată."**

Arbitri: D. Popovici - I. Lazăr, A. Cârstea.

FLACĂRA FĂGET - LAMINORUL NĂDRAG 2-4 (1-0)

Au marcat: Românu (2) - Manea, Braun, Stincuță, Iova. Arbitri: Z. Ciev - Gh. Stănescu, S. Caia.

COMTRANSPORT BEREGSĂU - JIMBOLIA 0-1 (0-0)

A marcat: Călușer.

DĂNILĂ OTIMAN (antrenor Jimbolia): **"Adversarii au privit prea încrezători acest meci și cred că și-au luat-o în cap că sunt o echipă foarte bună. Ne-am dus la joc cu gândul să ne apărăm și să-i prindem pe contraatac și iată că tactica ne-a reușit. Arbitrajul a fost de nota 25."**

Arbitri: I. Mureșan - R. Avram, R. Malac.

SPORTING TABAC - VARIAȘ 2-0 (2-0)

Au marcat: Brândușa, Deac.

CONSTANTIN GORDUNA (antrenor Tabac): **"La Variaș, deși activează un antrenor deosebit, Cicerone Manolache, valoarea jucătorilor nu este pe măsura antrenorului lor. Noi am jucat foarte bine în prima repriză, iar în partea a doua a întâlnirii, pe fondul unei automulțumiri, am ratat multe ocazii de gol."**

Arbitri: O. Trandu - M. Petcu, C. Avram.

ALIN RADOVAN & CIPRIAN TRANCĂ

Et.viitoare Et.17 - **marți, 4 noiembrie** : Cenad - Tabac; Jimbolia - CSA Timișoara; Mondial - Dacia; Nădrag - Giarmata; Obilici - Sânnicolau; Peciu - Comtransport; Recaș - Șoimii; Tehnolemn - Comloș; Variaș - Făget

Et.18 - sâmbătă, 8 noiembrie : Giarmata - Șoimii (în tur 2-0); Recaș - Sânnicolau (0-1); Obilici - Comloș (3-2); Tehnolemn - Dacia (1-3); Lugoj - Comtransport (3-3); Peciu - Șag (0-0); FC Jimbolia - Sp. Tabac (1-0); Cenad - Făget (2-0); Variaș - Nădrag (0-3)

CLASAMENT

1. GIARMATA	16	13	1	2	42-19	40	+16
2. OBILICI	16	12	1	3	59-17	37	+16
3. CSA TMȘ.	16	11	3	2	40-11	36	+9
4. TABAC	15	11	1	3	43-16	34	+10
5. COMTRANSP.	15	8	4	3	42-25	28	+1
6. PECIU	16	8	2	6	28-18	26	+5
7. JIMBOLIA	16	8	2	6	33-27	26	+5
8. MONDIAL	16	7	4	5	47-20	25	+4
9. SÂNNICOL.	16	7	3	6	27-22	24	-3
10. COMLOȘ	16	6	2	8	32-33	20	-7
11. NĂDRAG	16	6	2	8	26-44	20	-4
12. DACIA	16	5	4	7	30-28	19	-8
13. VARIAȘ	16	6	1	9	18-30	19	-2
14. CENAD*	16	5	3	8	22-27	16	-7
15. ȘOIMII	16	3	5	8	20-23	14	-13
16. FĂGET	16	3	1	12	24-79	10	-17
17. RECAȘ	16	2	1	13	15-65	7	-14
18. TEHNOLEMN	16	1	2	13	12-56	5	-16

* echipă penalizată cu 2 puncte

Gură cască

Viorel Vișan revine la Șag

După ce a antrenat Șagul în ediția 1994-95, ocupând locul 4 cu următoarea linie de clasament: 34 19 8 7 62-25 65 puncte și două etape în campionatul 1995-96, Viorel Vișan a trecut la Astral Deta ca secund și mai apoi principal, după plecarea lui Ghiță Chimiuc la Poli. Vineri, după încheierea etapei a 16-a, Vișan a fost numit oficial antrenor principal, prilej cu care ne-a spus: **"Nu-i cunosc prea bine pe toți dar, din câte am văzut, sunt o echipă foarte tehnică, cu un joc combinativ, dar prea puțin orientat pe poartă"**. Primul examen al noului antrenor va fi astăzi, în ultima etapă a turului, contra celor de la FC Jimbolia.

Cenadul în criză de efectiv

În partida de la Șag, Mureșul Cenad a avut doar 12 jucători prezenți la meci (10 jucători de câmp și 2 portari). Lepoev și Condrea au ajuns la teren cu 5 minute înainte de primul fluier. Faur, Fazekas, Noroc, Câmpan și Koller nu s-au prezentat la meci din diferite motive (accidentări, suspendări), dar și în aceste condiții Cenadul nu s-a făcut de râs, evoluând destul de bine în prima repriză.

Altă decizie la masa verde

Partida Cermei - Chișineu Criș, pe teren 2-2, a fost omologată cu 3-0 deoarece oaspeții au folosit doi jucători în stare de suspendare. Chiar dacă această situație face parte din domeniul banalului, să zăbovim puțin asupra ei.

Evidența cartonașelor galbene cade în sarcina fiecărei echipe. Deoarece în general echipele nu au un delegat permanent, se întâmplă uneori regretabile omisiuni. AJF nu ține o evidență oficială a cartonașelor galbene, nici nu-i revine această misiune, dar totuși o evidență subterană există. Atunci când o echipă preferată a AJF-ului este pe cale să greșească, i se atrage discret atenția să-și plătească la timp cartonașele galbene. În acest caz, clubul din Chișineu Criș a făcut recurs asupra hotărârii și va prezenta acte oficiale care vor dovedi că s-au plătit cartonașele galbene în cauză înaintea partidei cu Cermeiul! Dacă formația din Chișineu Criș a pățit-o se poate concluziona că nu este una dintre "iubitele" forului județean!

Comtransportul mai uită...

După meciul Comtransport - Jimbolia, pierdut de gazde, se pare că a fost mare supărare în rândurile acestora, întrucât nu și-au onorat în totalitate obligațiile față de această întâlnire. Conducătorii clubului din Beregsău nu au plătit baremul oficial brigăzii de arbitri. Probabil dintr-o simplă omisiune.

Arbitrajul, pasiune mare!

Că fotbalul este una dintre marile "boli" ale sfârșitului de veac nu mai trebuie demonstrat, exemple fiind arhisuficiente. Dar dacă totuși mai doriți unul, iată, printre alții, cine face parte din lotul de arbitri din Divizia D Arad: un handbalist - A. Apătean, un parașutist - Cl. Parasca, un viitor preot ortodox - C. Ciocan și un viitor medic - A. Zau.

Doctor fără aripile Șoimilor

Meciul Șoimii - Obilici era pe punctul de a nu se disputa, întrucât gazdele aveau probleme cu asistența medicală, care era... absentă. Pentru a câștiga timp, organizatorii au luat steagurile din colțurile terenului, acesta devenind astfel neregulamentar, "defecțiune" pentru care se acordă 15 minute de remediere. Până la urmă, nu au fost nevoie decât de 11 minute, după ora oficială de începere, atâtea având întârziere doctorul care urma să oficieze la meciul de pe terenul din Calea Aradului!

CHILLY-WILLY

D-ARAD ȘOIMII LIPOVA - LIDERA TURULUI

Într-adevăr, putem spune despre echipa din Lipova că este doar liderul turului, și nu lider de toamnă, deoarece începând de săptămâna viitoare se vor disputa 4 etape contând pentru returul campionatului. Este o inițiativă lăudabilă a AJF Arad, pentru a permite echipei câștigătoare a campionatului să aibă timp suficient pentru a pregăti cum se cuvine barajul, deoarece cam de multișor nu s-a reușit promovarea din județul Arad.

Nu aceleași aprecieri le putem avea cu privire la ora de disputare a jocurilor din Divizia D. În primul rând, această competiție are ca scop promovarea tinerilor la echipele aflate în ligi superioare. Atunci cum pot fi urmăriți acești jucători dacă partidele se programează la ore total neconvenabile? De exemplu, derby-ul campionatului, Șoimii Lipova - AS Vladimirescu, a fost programat la concurență cu partida UTA - Electroputere. Jocul a stârnit mare interes, dar până la urmă s-a disputat în anonimat. Nu putem accepta nici în ruptul capului explicații de genul: ***"Echipele își programează meciurile de pe teren propriu cum doresc ele, să adune câți mai mulți spectatori"***?!?. Bine că echipele nu-și programează și arbitrii după cum vor. Sau poate se mai întâmplă și asemenea cazuri?

ȘOIMII LIPOVA - AS VLADIMIRESCU 1-1.

Derby-ul campionatului s-a încheiat nedecis, amânând deznodământul, deoarece în cazul unei victorii a Șoimilor, zarurile ar fi fost ca și aruncate. Oaspeții au avut un început de partidă mai bun, au înscris prin noua achiziție, Ionel Ardelean. Același jucător a mai ratat trei ocazii mari de gol și în același timp desprinderea. Lipova a egalat prin Mitiți, din lovitură de la 11m.

Au arbitrat D. Herțeg - Cl. Tripa, V. Sabău.

UNIVERSITATEA ARAD - INDAGRARA ARAD 2-2.

Partidă de mare luptă, pe alocuri chiar cu scântei. De fapt, nu s-au înfruntat numai cele două echipe, ci și foștii colegi de la Telecom, Ionuț Popa și Leontin Pința. Gazdele au condus cu 2-0, prin golurile reușite de Almășan și Sziler, sar oaspeții au egalat prin Cr. Avram și Sulincean. La scorul de 2-1, Lazăr (Indagrara) a ratat o lovitură de la 11m. La un moment dat, spiritele s-au încins, meciul a fost întrerupt și a avut loc o bătaie aproape generală pe teren. Au fost eliminați Almășan, Moraru ("U"), respectiv Nescovici (Indagrara).

Au arbitrat Fl. Dumitru - V. Toderici, Cl. Parasca.

TRICOUL ROȘU BLĂNARUL - NĂDLAC 3-1

Nădlăcanii au opus o rezistență neașteptată, dovedindu-se deosebit de combativi. Ei au reușit să egaleze, dar în momentul intrării pe teren la gazde a lui "il vecchio" Octavian Nadiu, jocul arădenilor s-a limpezit. Au marcat Man (2), Molnar, respectiv Kukucska.

Au arbitrat D. Buică - M. Gornic, Șt. Mercea.

ȘOIMII PÂNCOTA - AVÂNTUL TÂRNOVA 2-1.

Partidă cu mari ambiții între două localități învecinate. Spre final, Avântul conducea cu 1-0, dar în cele din urmă gazdele au reușit victoria, care a stat mult timp sub semnul întrebării. Au marcat: Șofronici, Bulzan - Grăpan.

Au arbitrat: P. Bândea - Tr. Enoiu, L. Țandără.

CPL ARAD - MOTORUL CFR ARAD 3-2.

Partidă în care nimeni nu s-a omorât cu firea, doar arbitrul Mircea Bondar a trecut în revistă regulamentul de fotbal și a acordat nu mai puțin de 4 lovituri de la 11m, dintre care trei transformate și una ratată de Brandais. Au marcat: Brandais, Bilan (11m), Monea, respectiv Drida (2 - ambele din penalty).

Au arbitrat: M.Bondar - A.Păcurar, M.Hălmăjan.

FC INEU - ROMVEST SOCODOR 5-1.

Partidă la discreția gazdelor. Echipa lui Ladislau Körösi, după câteva evoluții bune, a lăsat-o mai moale. Rezultatele se pot vedea. Au marcat: Balaci (2), Matei, Mihailovici (2) - Tripșa.

Au arbitrat: N. Ardelean jr. - N. Forton, M. Toderici.

GLORIA ARAD - GLORIA CERMEI 2-1.

Cei din Cermei au condus la pauză cu 1-0. După reluare, arădenii au fost mai insistenți și au reușit să obțină o victorie care s-a conturat greu, abia în ultimele 10 minute de joc. Au marcat Negrea, Iftimie, respectiv R. Balaș. Au arbitrat: A. Teglas - M. Mager, G. Oanță.

CRIȘANA SEBIȘ - ZĂDĂRENI 1-1.

A fost un meci aspru, cu două cartonașe roșii, unul de fiecare parte (Laza și Matei). Au marcat: Crișan, respectiv Danciu.

Au arbitrat: D. Ologeanu jr - Gh. Petrișor, V. Havasi.

CRIȘUL CHIȘINEU CRIȘ - FRONTIERA CURTICI 2-1.

Partidă dificilă pentru gazde, care se străduiesc să evadeze de la subsolul clasamentului. Oaspeții au condus cu 1-0, dar în cele din urmă cei din Chișineu Criș au reușit o victorie la limită. Au marcat: Lung, Ilion, respectiv Szabo.

Au arbitrat: C. Vida - S. Mocanu, A. Apătean.

OVIDIU PĂCURARIU

Et.viitoare Et.18 - **8-9 noiembrie:** Ch. Criș - Zădăreni; C.P.L. - Cermei; Ineu - U Arad; Gloria - Curtici; Lipova - Motorul; Nădlac - Indagrara; Pâncota - AS Vladimirescu; Sebiș - Romvest Socodor; Tr. Roșu - Târnova

CLASAMENT

1. LIPOVA	17	12	2	3	48-17	38	+14
2. AS VLADIM.	17	11	3	3	42-18	36	+9
3. PÂNCOTA	17	11	1	5	27-23	34	+10
4. INDAGRARA	17	10	3	4	47-22	33	+9
5. CURTICI	17	10	2	5	32-21	32	+5
6. "U" ARAD	17	7	6	4	30-21	27	0
7. CERMEI	17	8	2	7	37-26	26	-1
8. FC INEU	17	8	2	7	32-28	26	-1
9. MOTORUL	17	8	1	8	37-26	25	-2
10. TRIC. ROȘU	17	7	3	7	38-39	24	0
11. GLORIA AR.	17	6	1	10	29-38	19	-5
12. SEBIȘ	17	5	4	8	29-51	19	-5
13. TÂRNOVA	17	4	6	7	24-28	18	-9
14. SOCODOR	17	4	6	7	27-34	18	-9
15. CH. CRIȘ	17	5	3	9	33-41	18	-6
16. NĂDLAC	17	3	6	8	24-36	15	-9
17. CPL ARAD	17	3	4	10	19-42	13	-11
18. ZĂDĂRENI	17	3	1	13	20-64	10	-17

D-CARAȘ PATRU SUCCESE ÎN DEPLASARE!

DUNĂREA MOLD. NOUĂ - MINERUL OCNA DE FIER 4-0 (0-0)

Au marcat: Botea (60, 79), Marișescu (78), Popovici (81).

Arbitri: M. Lungocea - M. Soloma, I. Ban.

MINERUL COZLA - CSO MINERUL ORAVIȚA 4-3 (2-1)

Au marcat: Marcu (1), Rățoi (40 - autogol), Stoicovici (64), Stanoevici (74) - Rediu (29, 80), Sporea (62).

Cartonaș roșu: Curici (Dunărea).

Arbitri: M. Medar - D. Țigănele, M. Păunescu.

AS BOCȘA - MUNDUS CARANSEBEȘ 2-2 (0-2)

Au marcat: Măciucă (68), Văduva (75) - Verdeș (25 - penalty), Bufanu (32).

Cartonaș roșu: Alexandru (Mundus).

Arbitri: D. Micloșină - Gh. Balaj, I. Călin.

METALUL TOPLEȚ - CAROMET CARANSEBEȘ 1-3 (0-2)

Au marcat: Vasilescu (66) - Dogaru (6, 88), Buliga (44).

Arbitri: L. Glogoviceanu - A. Verdeș, T. Pârvulescu.

MINERUL NERA BOZOVICI - ARSENAL REȘIȚA 0-2 (0-0)

Au marcat: Puia (66), Stoica (75).

Arbitri: Gh. Gril - M. Jurcovici, N. Gogeanu.

FOREST OLIMP ZĂVOI - METALUL BOCȘA 2-3 (1-2)

Au marcat: Bradilă (15), Mateiaș (85 - penalty) - Țigla (27, 44, 90).

Arbitri: G. Tiuch - R. Orleanu, Gh. Pârvu.

MUNCITORUL REȘIȚA - MINERUL MOLD. NOUĂ 0-2 (0-1)

Au marcat: Luca (25), Asandului (70).

Arbitri: D. Iacob - V. Botezatu, V. Mihuț.

ALEX IZVERNARI

Et.viitoare Et.15 **– sâmbătă, 8 octombrie:** Arsenal - Zăvoi; Caromet - Muncitorul; M.Bocșa - Anina; Minerul MN - Bozovici; Mundus - Cozla; Ocna de Fier - AS Bocșa; Oravița - Topleț; Oțelu Roșu - Dunărea MN

CLASAMENT

1. MINERUL MN	14	12	0	2	52-11	36	+15
2. M.BOCȘA	14	9	2	3	46-13	29	+11
3. CAROMET	14	9	2	3	35-10	29	+8
4. ARSENAL	14	9	2	3	32-9	29	+11
5. ORAVIȚA	14	9	1	4	35-10	28	+7
6. MUNCITORUL	14	7	4	3	29-17	25	+1
7. ANINA	14	7	2	5	34-18	23	+2
8. OȚELU ROȘU	14	7	1	6	29-19	22	+4
9. DUNĂREA MN	14	6	3	5	27-19	21	0
10. BOZOVICI	14	6	2	6	24-41	20	-1
11. MUNDUS	14	4	4	6	15-24	16	-5
12. TOPLEȚ	14	3	1	10	18-35	10	-14
13. ZĂVOI	14	3	0	11	16-27	9	-12
14. COZLA	14	2	3	9	16-49	9	-15
15. AS BOCȘA	14	2	3	9	15-65	9	-12
16. OCNA	14	2	0	12	13-69	6	-15

Oțelarii s-au jucat cu ocaziile...

MINERUL ANINA - METALUL OȚELU ROȘU 3-1 (2-1)

Stadion Minerul, teren bun, timp rece, spectatori 20.
Arbitri: S. Costachi - A. Novac, P. Herghelegiu.
Cartonașe galbene: Ghideu, Șarpe, Lazăr, Canea - Băbălău.
ANINA: Avram - Ghideu - ȘOLA, Tutuianu, CANEA, Izvernari (1, Iorga) - Lazăr, Șarpe (46, Topan), Lupu (85, Ignat) - MIHAIL (56, GOMBOȘ), Bülle.
Antrenor: F. Steiner. Pe bancă: Flore.
OȚELU ROȘU: Trușcă - SULARU - Florei, Vucescu, Zvorișteanu, Aghel - Păunescu (58, Tiba), Roman, VASILE - DĂBULEANU, BĂBĂLĂU.
Antrenor: M. Florei. Pe bancă: Dănilă, Maționi, Munteanu, Vărzan.
Au marcat: CANEA (min. 24), cu un șut imparabil din afara suprafeței de pedeapsă; MIHAIL (min. 31, 51), ambele goluri din apropierea liniei porții , faze în care apărarea oaspeților a rămas spectatoare; VASILE (min. 17), la o fază de contraatac.
Jucătorul Meciului: DĂBULEANU.

Deși victoria gazdelor este meritată ocaziile cele mai mari le-au avut oțelarii, care atât în prima repriză cât și în a doua au ratat copilărește situații clare ca lumina zilei prin Vasile, Băbălău și Dăbuleanu, șutând fie în portar, fie trăgând pe lângă. Echipa din Anina, deși are jucători experimentați, nu a dat randamentul scontat datorită lipsei de pregătire din ultima vreme datorită.

M. FLOREI: **"Am avut toate condițiile să câștigăm acest joc. Teren bun, arbitraj corect însă ratările jucătorilor mei m-au privat de o victorie pe care o meritam. Dar ce poți face și ratările fac parte din joc. Felicit echipa din Anina pentru sportivitatea de care a dat dovadă în terenul de joc".**

F. STEINER: **"Am speranța că în scurt timp situația se va îmbunătăți din toate punctele de vedere și în curând vom deveni ce am fost cu ani înainte, iar la anul vom ataca din nou promovarea. Mi-a plăcut jocul oțelarilor pe care-i consider una din cele mai bune echipe din serie.**

AL. IZVERNARI

GIUSEPPE BERGOMI EGALUL LUI FACCHETTI

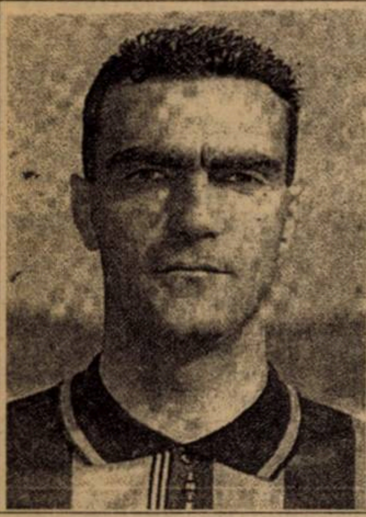

Giuseppe Bergomi, fundaşul lui Inter Milano, a egalat numărul de prezenţe în serie A a celebrului **Giacinto Facchetti**, îmbrăcând pentru a 475-a oară tricoul negru-albastru. Născut la 22 decembrie 1963, Bergomi a debutat în prima ligă la 22 februarie 1981, în jocul Inter-Como, scor 2-1, înscriind până acum 22 de goluri. Campion mondial în 1982 cu squadra azzurra, Bergomi a colecţionat 77 de prezenţe în naţionala Italiei, în care a debutat la vârsta de 19 ani.

CULESE DE PE STADIOANELE SERIEI A

● Bologna n-a mai câştigat un meci în prima ligă de la 11 mai 1997, scor 3-0 cu Cagliari. Interesant este faptul că sarzii au fost pe atunci antrenaţi de **Carlo Mazzone**, acelaşi tehnician care a stat duminică pe banca lui Napoli, formaţie învinsă de gruparea lui **Roby Baggio!**

● În cele 7 etape de la începutul acestui campionat, jucătorii Sampdoriei au văzut deja 6 cartonaşe roşii, cu două fiind gratulat **Sinisa Mihajlovic**.

● În tribunele stadionului "Galleana" din Piacenza, la partida cu Fiorentina, a asistat şi antrenorul naţionalei. **Cesare Maldini**, venit special pentru a-i urmări pe jucătorii oaspeţilor, **Toldo** şi **Cois.**

● Jocul Atalanta - Vicenza a fost întrerupt în minutul 13, fanii gazdelor aruncând pe gazon cu fumigene.

După egalul de la Moscova, lui Cesare Maldini (în viziunea caricaturiştilor de la "Guerin Sportivo") i-a revenit zâmbetul

● Atmosferă de nedescris pe stadio "Olimpico" la derby-ul Roma - Lazio. Înainte de meci a fost nevoie de intervenţia pompierilor pentru a înlătura fumigenele lansate de tifosi galben-roşilor. Succesul lui Lazio a fost sărbătorit şi duminică dimineaţa (jocul s-a disputat sâmbătă seara), un grup de suporteri oferind flori tehnicianului **Sven Goran Eriksson** la antrenamentul desfăşurat a doua zi!

● Antrenorul lui Bari, **Eugenio Fascetti**, a obţinut duminică a 200-a victorie din carieră.

● Portughezul lui Fiorentina, **Rui Costa**, a evoluat pentru a 100-a oară în prima ligă, dar "violeţii" n-au mai triumfat de 5 runde, fapt consemnat ultima dată acum 3 ani!

● În formaţia Sampdoriei au debutat portarul de rezervă, **Marco Ambrosio**, născut la 30 mai 1973, care a luat în prima repriză locul accidentatului **Ferron** şi portughezul **Miguel Hugo**, născut la 11 august 1976.

● În partida Bologna - Napoli s-au aflat faţă în faţă doi dintre internaţionalii squadrei azzurra care au evoluat la Campionatul Mondial din 1990. Este vorba de **Roberto Baggio** şi **Giuseppe Giannini**. Cei doi s-au fotografiat împreună înaintea jocului, pentru ca apoi la un duel direct în careul oaspeţilor, în minutul 48, Giannini să-l faulteze pe Baggio, dictându-se penalty în favoarea gazdelor!

Contestat vehement de suporteri în ediţia trecută, Fascetti nu s-a făcut de râs până acum în Serie A

ATALANTA NU MAI POATE JUCA ÎN FAŢA PROPRIILOR SUPORTERI?

Din primele 8 clasate înaintea acestei etape doar două au obţinut victorii, Inter şi Juventus, singurele formaţii care au rămas neînvinse. S-au marcat 30 de goluri, dar interesant este faptul că 11 au fost realizate după minutul 75!

Echipa lui Carlo Ancelotti a pierdut al 3-lea meci în deplasare în anul 1997, după 1-2 la Napoli, la 26 ianuarie şi 0-1 la Fiorentina, la 23 martie! **INTER - PARMA 1-0: Ronaldo (15).** În opinia antrenorului Gigi Simoni, gazdele au făcut cel mai bun meci din acest campionat. Fără accidentatul Zanetti, dar cu un mijloc laborios, Moriero, Ze Elias, Winter, Cauet şi cu o nouă sclipire a lui Ronaldo (execuţie magistrală a unei lovituri libere de la 20 de metri), Inter s-a impus în faţa unei echipe care şi-a creat foarte puţine ocazii de gol. Această victorie a ridicat moralul nerazzurrilor pentru confruntarea de astăzi, de la Lyon, din returul Cupei UEFA. Au asistat 72.000 de spectatori.

Timp de 70 de minute gruparea lui Alberto Zaccheroni a ţinut piept campionilor din ediţia trecută. **JUVENTUS - UNDINESE 4-1: Conte (36), Inzaghi (68), Del Piero (72- penalty), Amoruso (88) - Locatelli (14).** Din fiecare tabără au absentat câte 3 piese de bază: Peruzzi, Montero, Di Livio, respectiv Bia, Walen şi Helveg. În aprilie friulanii triumfaseră cu un scor de forfait pe "Delle Alpi". Ei s-au ţinut foarte bine şi acum, gazdele desprinzându-se doar în final, după ce arbitrul Cesari a anulat un gol valabil celor din Udine (fază descrisă mai jos). Foarte bună evoluţia torinezului Deschamps, iar pentru Juve aceasta a fost a 5-a victorie consecutivă (3 în campionat, 2-0 cu Lecce în Coppa Italia şi 1-0 la Kosice în Champions League).

Se pare că s-a trezit şi echipa lui Capello şi bomberul Weah, care nu mai înscrisese de la 25 mai, când a izbutit o dublă în meciul cu Lazio (scor 2-2). **SAMPDORIA - MILAN 0-3: Weah (74, 80), Ziege (87).** De 8 sezoane meciurile între cele două formaţii nu s-au mai încheiat la egalitate, ultima remiză fiind consemnată în decembrie '89, scor 1-1. Fără suspendaţii Costacurta şi Savicevici şi cu antrenorul Fabio Capello în tribună (şi el suspendat) rosso-neri au avut câteva ocazii rarisime în debutul meciului, irosite de Weah şi mai ales de Kluivert (şut în bară de la 6 metri). Echilibrul s-a rupt după eliminarea lui Mihajlovici (min. 68), mai ales că din defensiva "Doriei" lipseau Balleri, Dieng şi Franceschetti, cu toţii suspendaţi. De când a sosit în peninsulă Weah a înscris 6 goluri în poarta Sampdoriei! La gazde a revenit germanul Jürgen Klinsmann, introdus în ultimul sfert de oră. În minutul 90 a văzut cartonaşul roşu şi Pesaresi, Samp rămânând astfel în 9 oameni!

Pugliezii lui Fascetti au obţinut şi ei a doua victorie externă **EMPOLI - BARI 2-3: Florijancici (83), Cappellini (89) - Ingesson (24 - penalty), Masinga (48, 73).** Greşelile de apărare au fost decisive în acest meci. În poarta gazdelor a apărut Kocici, de la Perugia, la schimb fiind cedat Pagotto. Empoli a avut o spectaculoasă revenire în final, cei din Bari ajungând să tremure pentru obţinerea celor 3 puncte.

Atalanta este dispusă să-i încurce urât pe pronosportişti în acest campionat. Gruparea din Bergamo este neînvinsă afară (a obţinut două succese şi o remiză), dar a pierdut a 3-a oară consecutiv în faţa propriilor fani! **ATALANTA - VICENZA 1-3: Sgro (27) - Ambrosetti (43, 66), Englaro (68 - autogol).** Decisivă a fost eliminarea jucătorului Bonacina, gazdele rămânând în 10 oameni (min. 45). Ambrosetti a înscris două goluri spectaculoase, contribuind şi la ultima realizare, şutul său fiind deviat în poartă de Englaro. Vicenza n-a mai câştigat la Bergamo de peste două decenii.

Primul succes pentru Baggio & Co. **BOLOGNA - NAPOLI 5-1: R. Baggio (48 - penalty, 88, 90 - penalty), Andersson (56, 89) - Goretti (13).** Scorul este mult prea exagerat faţă de aspectul jocului. În minutul 87 oaspeţii au beneficiat de un penalty, la scorul de 2-1. A executat Bellucci, trimiţând mingea peste bară! Apoi, în cele 7 minute de prelungire dictate de centralul Rodomonti băieţii lui Ulivieri au înscris gol după gol. Ex-juventistul Zamboni, împrumutat la Napoli, a văzut cartonaşul roşu în ultimele secunde.

După 3 victorii consecutive "rândunelele" au revenit cu picoarele pe pământ. **LECCE - BRESCIA 2-0: Dichio (47), Casale (81).** Meci disputat pe ploaie şi la lumina reflectoarelor! Oaspeţilor le-a fost refuzat un penalty (fault Viali la Pirlo) şi le-a fost anulat un gol înscris de Hubner pe motiv de ofsaid. Prima reuşită în Italia pentru englezul Dichio, împrumutat de la Sampdoria.

În fine, într-o partidă cu foarte puţine ocazii, **PIACENZA - FIORENTINA 0-0.** Şi emilianii au rămas unica echipă din Serie A fără victorie după 7 runde.

SANDU USUSAN

L'EROE della giornata

ROBERTO BAGGIO

- s-a născut la 18 februarie 1967, la Caldogno
- are 1,74 m înălţime şi 72 kg
- a debutat în prima ligă la 21 septembrie 1986, în jocul Fiorentina - Sampdoria, scor 2-0
- a evoluat la Vicenza (între 1982 - 85), la Fiorentina (1985 - 90), la Juventus (1990 - 95), la Milan (1995 - 97), iar din vară a trecut la Bologna
- în Serie A a colecţionat 292 de prezenţe, înscriind 135 de goluri
- pentru Milan a marcat 12 goluri în 51 de meciuri, în timp ce la Bologna a punctat deja de 6 ori în 6 întâlniri!

Golgeterii

7 goluri: **Batistuta** (Fiorentina)

6 goluri: **Balbo** (Roma), **Hubner** (Brescia), **Ronaldo** (Inter - 1 din penalty): **R. Baggio** (Bologna - 4 p.).

5 goluri: **Montella** (Sampdoria - 1 p.); **Inzaghi** (Juventus)

4 goluri: **Djorkaeff** (Inter), **Di Napoli** (Vicenza), **Nedved** (Lazio), **Del Piero** (Juventus - 1 p).

CALCIO Serie A

1. INTER	7	6	1	0	18-7	19	+7
2. JUVENTUS	7	5	2	0	18-3	17	+5
3. PARMA	7	4	2	1	13-4	14	+5
4. ROMA	7	3	3	1	13-7	12	0
5. LAZIO	7	3	2	2	10-8	11	+2
6. SAMPDORIA	7	3	2	2	13-12	11	-1
7. VICENZA	7	3	2	2	9-10	11	+2
8. BRESCIA	7	3	1	3	11-11	10	+1
9. ATALANTA	7	3	1	3	10-10	10	-2
10. UDINESE	7	3	1	3	12-17	10	-2
11. MILAN	7	2	2	3	8-7	8	-1
12. FIORENTINA	7	2	2	3	10-10	8	-1
13. EMPOLI	7	2	1	4	9-12	7	-5
14. BARI	7	2	1	4	7-15	7	-2
15. BOLOGNA	7	1	3	3	9-11	6	-3
16. LECCE	7	2	0	5	7-14	6	-6
17. NAPOLI	7	1	1	5	6-18	4	-5
18. PIACENZA	7	0	3	4	5-12	3	-9

Etapa viitoare A

Et. 8, duminică, 9 noiembrie, ora 15.30: Atalanta - Inter; Bari - Roma; Fiorentina - Lecce; Lazio - Sampdoria; Milan - Brescia; Parma - Empoli; Udinese - Piacenza; Vicenza - Bologna; **ora 21.30:** Napoli - Juventus.

UDINESE A CERUT REJUCAREA MECIULUI CU JUVENTUS !

În minutul 50 al partidei Juventus - Udinese, la scorul de 1-1, **Bierhoff** a săltat mingea peste portarul **Rampulla** şi fundaşul gazdelor, **Ciro Ferrara** (în foto) a respins balonul de la un metru de după linia porţii! Tuşierul de pe acea parte n-a ridicat fanionul şi astfel centralul **Graziano Cesari** n-a validat golul.

Clubul Udinese a făcut un apel la federaţie, cerând rejucarea întâlnirii. Până vom cunoaşte decizia finală, să reţinem declaraţia antrenorului Marcello Lippi: **"De 4 ani de când sunt la Juventus, de vreo 3 ori s-au acordat goluri în favoarea adversarilor fără ca mingea să treacă de linia porţii. Acum a venit şi rândul nostru să beneficiem de o astfel de eroare."**

ECHIPELE ITALIENE ÎN EUROCUPE

Marţi, 4 noiembrie

21.45: **Udinese - Ajax** - RAIUNO, direct

23.35: **Lyon - Inter** - RAIUNO, înregistrare

20.45: **Lazio - Rotor Volgograd** - Tele Monte Carlo, direct

Miercuri, 5 noiembrie

21.45: **Borussia Dortmund - Parma** - Canale 5, direct

23.40: **Juventus - Kosice** - Italia 1, înregistrare

Joi, 6 noiembrie

21.45: **Vicenza - Sahtior Donetk** - Rete 4, direct

DOAR DOI DE "13" LA TOTTOCALCIO!

În pronosportul din peninsulă, care a cuprins jocuri din Serie A şi Serie C_2, doar doi participanţi au izbutit să ghicească cele 13 rezultate exacte, intrând în posesia sumei de 3,821 miliarde de lire, al 3-lea câştig din toate timpurile!

PRIMUL EŞEC PENTRU ZEMAN ÎN ACEST SEZON

ROMA - LAZIO 1-3 (0-0)

Stadion "Olimpico", spectatori 73.121

Arbitri: Pierluigi Collina (Viareggio).

Cartonaşe galbene: Servidei, Candela, Balbo, Pancaro, Nesta, Negro

Cartonaşe roşii: Favalli (7), Di Biagio (89)

ROMA: Konsel - Cafu, Gomez (82, Paulo Sergio), Servidei, Candela - Di Francesco (65, Vagner), Di Biagio, Tommasi, Gautieri (58, Delvecchio) - Balbo, Totti.

MAZIO: Marchegiani - Pancaro, Nesta, Lopez, Favalli - Fuser, Almeyda (22, Negro), Jugovic (84, Venturin), Nedved - Mancini (73, Marcolin), Casiraghi.

Au marcat: MANCINI (min. 47), cu un şut violent sus la colţ, după ce a driblat doi adversari; CASIRAGHI (min. 57), cu un voleu de la 7 metri lateral, din cădere, la o centrare a lui Mancini; NEDVED (min. 82), care a lobat mingea peste Konsel de la 8—10 metri; DELVECCHIO (min. 90), cu o lovitură de cap de la 8 metri.

● Derby-ul capitolin a început surprinzător, cu eliminarea fundaşului lazial Favalli, după numai 7 minute, după un fault tare comis asupra lui Tommasi. Moment în care băieţii lui Zeman au preluat iniţiativa, Marchegiani având vreo 3 intervenţii salutare ● Fără Signori, şi în 10 oameni, alb-albaştrii păreau o victimă sigură, ameninţând rareori poarta lui Konsel în primele 45 de minute ● După pauză, lucrurile au luat însă o întorsătură greu de anticipat. Defensiva gazdelor, din care au lipsit suspendaţii Aldair şi Petruzzi, a cedat nepermis de uşor la contra-atacurile laziale, elevii lui Eriksson înscriind gol după gol ● Roma n-a mai câştigat un derby din noiembrie 1994 (a fost atunci 3-0), bilanţul confruntărilor directe arătând astfel: 35 succese giallo-rossi, 46 remize, 28 de victorii Lazio! ● Este prima înfrângere a trupei lui Zdenek Zeman în acest sezon, ultimul pas greşit fiind consemnat la 15 iunie, 0-3 cu Udinese!

NGLIA

CAMPIOANA IA AVANS

DAVID JONES, instalat în vară la cârma "Sfinţilor" din Southampton, a reuşit primele puncte în deplasare în 97-'98 tocmai unde s-a consacrat ca jucător

"Diavolii roşii" de la Manchester United s-au distanţat la 4 puncte după primele 13 etape de Arsenal şi Blackburn, graţie celui de-al doilea succes consecutiv la scor reuşit acasă. Bookmakerii londonezi i-au instalat deja pe mpionii en-titre drept favoriţi clari la cucerirea celui de-al 3-lea titlu ccesiv, performanţă izbutită doar de Arsenal şi Huddersfield în de- niul 4, respectiv Liverpool în anii '80.

După ce sâmbăta trecută a demolat-o cu 7-0 pe nou-promovata rnsley, campioana a 4 dintre ultimele 5 ediţii a zdrobit un alt club n Yorkshire, care astfel a preluat "lanterna". Alex Ferguson, decla- t antrenorul lunii octombrie, şi-a permis să-l odihnească pe Giggs, pă meci luându-i apărarea lui David Pleat, antrenorul învinşilor, al rui scaun stă să cadă. **MANCHESTER UTD. - SHEFFIELD WED. -1**. Teddy Sheringham (13 şi 63, ajuns la cota 6 în acest campionat), dy Cole (19 şi 38), Ole Gunnar Solskjaer (41 şi 74) - Guy Whittingham 9). Cu achiziţiile Blondeau, Di Canio, Magilton şi Rudi, "Bufniţele" aşteptau la altă prestaţie în acest sezon, aşa încât Pleat ar putea veni primul antrenor demis în această ediţie.

"Tunarii" au suferit primul eşec în acest campionat, după ce vârful n Wright expediase în minutul 30 în transversală penalty-ul acordat ntru faultul lui Carsley asupra lui Vieira: **DERBY CO. - ARSENAL -0.** Paolo Wanchope (47 şi 67), Dean Sturridge (85). Chiar şi fără ac- dentaţii Dailly, Stimac, Asanovic, Eranio şi van der Laan, "Berbecii" au fericit pe cei 30.004 spectatori. Antrenorul Jim Smith, poreclit 'ulturul pleşuv", a operat o înlocuire inspirată la pauză, internaţio- alul englez de tineret Rob Kozluk pe zona dreaptă a costaricanului auricio Solis şi roadele s-au văzut imediat. Deşi comentatorul BBC cmai aprecia că Derby n-are cum să înscrie măcar un gol, costa- canul Paolo Wanchope a ochit splendid colţul scurt de la 20 metri, finele unei curse de la centrul terenului. Nesiguranţa defensivei ndoneze a ieşit apoi în evidenţă, Wanchope ratând incredibil dar şi uşind "dubla". La Arsenal s-a simţit lipsa lui Bergkamp, respectiv ervozitatea jucătorilor, răsplătiţi cu 27 "galbene" de la debutul sezo- ului, record în PL. Au jucat, la Derby: Mart Poom (eston) - Jakob aursen (cpt. danez), Gary Rowett, Matt Carbon, Lee Carsley (irlandez), hris Powell - Ciccio Baiano (italian), Darryl Powell, Mauricio Solis - ean Sturridge, Paolo Wanchope, iar la Arsenal: David Seaman - Lee ixon, Tony Adams, Steve Bould, Nigel Winterburn - Ray Parlour, David latt, Pat Vieira (francez), Emanuel Petit (francez) - Ian Wright, Nicolas nelka (francez).

Campioana din '95 a rămas pe podium, în vreme ce gazdele au ree- adat de pe ultimul loc graţie voleului cu ristul, de la 20 metri, al sâr- ului transferat în '96 din Portugalia şi aflat la debut în acest sezon: **ARNSLEY - BLACKBURN 1-1** Jovo Bosancic (82) - Tim Sherwood (32).

Cei 39.372 spectatori, record al ediţiei la Villa Park, care-şi cumpă- aseră biletele încă acum 4 săptămâni (!), au asistat la al 3-lea eşc casă al favoriţilor.. Chelsea a reuşit al 4-lea succes extern cu două ovituri de cap la colţul scurt al porţii rezervei Oakes, la primul gol etrescu centrându-i perfect galezului Hughes, care sâmbătă a împli- it 34 ani; **ASTON VILLA - CHELSEA 0-2**. Mark Hughes (37), Tore ndre Flo (83, ca rezervă). Penalty-ul ratat în minutul 25 de caraibea- ul Yorke le-a costat pe gazde!

Şi "păunii", cu tinerii fundaşi laterali irlandezi Gary Kelly şi May- ury, au obţinut al 4-lea succes în deplasare, Spurşii rămânând în chimb cu o singură victorie în ultimele 9 meciuri; **TOTTENHAM - EEDS 0-1**. Rod Wallace (20), al 8-lea său gol în '97-'98.

11.102 spectatori au văzut cum ultima grupare dintre cele 92 clu- uri profesioniste din Albion care nu reuşise măcar un gol afară în acest sezon s-a impus clar: **WIMBLEDON - COVENTRY 1-2**. Carl Cort (28, al 7-lea său gol stagional, în ziua în care a împlinit 20 ani) - Darren Huckerby (17), Dion Dublin (22).

În sezonul trecut, confruntarea dintre "coţofene" şi "vulpi" de la St. James' Park fusese tranşată în ultimele secunde de golgeterul gazdelor, Shearer. Sâmbătă, în absenţa sa, n-a mai fost 4-3, dar tot localnicii au reuşit un gol, în final: **NEWCASTLE - LEICESTER 3-3**. John Barnes (4 - penalty, acordat pentru faultul lui Marshall asupra lui Ketsbaia), Des Hamilton (45, ca rezervă), John Beresford (90) - Ian Marshall (11 şi 31), Matt Elliott (57). Cu excepţia deschiderii scorului, toate golurile au fost marcate cu capul! Într-un finish încins, Emile Heskey, atacantul internaţional de tineret al oaspeţilor, a fost eliminat pentru lovirea fără minge a belgianului Albert. Dacă Manchester merge perfect, în schimb criza de formă şi efectiv a trupei lui Dalglish s-ar putea să le joace feste în Champions League lui Batty & Co. Deşi eliminată din eurocupe, Leicester îşi continuă cursul bun în ligă, lunea trecută, în ultimul meci al rundei a 12-a, câştigând acasă: **LEICESTER - WEST HAM 2-1**. Emile Heskey (16), Ian Marshall (82) - Eyal Berkovic (58).

Cel mai rapid gol al zilei, dar şi cea mai încinsă dispută s-a consumat pe Reebok Stadium din Horwich, unde, după ce a reuşit cel de-al 7-lea său gol stagional, Robbie Fowler a fost eliminat în minutul 76 pentru lovirea cu cotul fără balon a danezului Per Frandsen, mijlocaşul "trăpaşilor". Gazdele alcătuiesc o trupă greu de bătut, dar cele 6 remize le trag mai degrabă spre subsol: **BOLTON WANDERERS - LIVERPOOL 1-1**. Nathan Blake (85, "cap" din preajma lui Rob Jones) - Robbie Fowler (secunda 49, reluând cu latul la colţul lung o pasă întoarsă de pe linia de fund).

Duminică, pe Goodison Park din Liverpool, în penultimul meci al etapei, s-au înfruntat Everton, în formula: Southall - Barrett, Watson, Short, Hinchcliffe - Oster, Williamson, Speed, Stuart - Ferguson, Cadamarteri, respectiv Southampton, antrenată de Dave Jones, fostul jucător al gazdelor, care a aliniat "11-le": Jones - Dodd, Monkou, Benali, Lundekvam, Oakley, Palmer, Le Tissier, Richardson - Hirst, Davies. **EVERTON - SOUTHAMPTON 0-2 (0-1)**. Matt Le Tissier, Kevin Davies, Ferguson (el a trimis cu capul în transversală).

Aseară, târziu, pe Upton Park s-a jucat derby-ul londonez West Ham - Crystal Palace.

Etapa viitoare Chelsea va primi vizita lui West Ham şi tot în capitală, în derby-ul rundei, vor juca Arsenal şi Manchester United (duminică, 9 noiembrie).

MIHAI COMŞULEA

CARLING PREMIERSHIP

1. MAN. UTD.	13	8	4	1	29- 7	28	+7
2. ARSENAL	13	6	6	1	27-13	24	+6
3. BLACKBURN	13	6	6	1	23-11	24	+6
4. CHELSEA	12	7	1	4	27-15	22	+10
5. LEICESTER	13	6	4	3	19-13	22	+1
6. DERBY CO.	12	6	2	4	22-15	20	+2
7. LEEDS	13	6	2	5	16-13	20	+2
8. LIVERPOOL	12	5	4	3	21-13	19	+4
9. NEWCASTLE	10	5	2	3	12-13	17	-4
10. WIMBLEDON	13	4	4	5	15-15	16	-8
11. WEST HAM	12	5	1	6	16-19	16	+1
12. COVENTRY	13	3	7	3	10-14	16	-5
13. CRYS. PALACE	12	4	3	5	12-14	15	0
14. ASTON VILLA	13	4	2	7	12-19	14	-4
15. TOTTENHAM	13	3	4	6	11-17	13	-8
16. SOUTHAMPT.	13	4	1	8	13-20	13	-8
17. EVERTON	12	3	3	6	13-18	12	-9
18. BOLTON	12	2	6	4	10-16	12	-6
19. BARNSLEY	13	3	1	9	10-36	10	-11
20. SHEFFIELD	13	2	3	8	18-35	9	-9

GERMANIA

SIDKA ȘI RÖBER - PROBLEME CU INIMA!

Deși runda a 13-a a prezentat câteva capete de afiș (la Dortmund sau München, de exemplu) meciul zilei a fost considerat cel de pe Weserstadion din Bremen, mai ales din motive sentimentale. Werder se prezenta înaintea meciului cu Hertha în postură de neînvinsă acasă de când antrenorul Wolfgang Sidka a preluat echipa, în timp ce alb-albaștrii din capitală nu câștigaseră până atunci nici un punct în deplasare. Cât despre sentimentele care i-au încercat pe cei doi antrenori, iată câteva amănunte: Jürgen Röber, trainerul Herthei, a jucat 184 de meciuri (57 goluri marcate) în tricoul lui Werder Bremen în perioada 1974 - 1980, în timp ce Sidka, născut la Berlin, a evoluat la Hertha... tot 184 de meciuri (24 de goluri înscrise), între anii 1971 - 1980. Până la urmă, a fost **BREMEN - HERTHA 0-2:** Trares (10, autogol), Preetz (88). Prima victorie externă pentru Hertha în acest sezon și totodată primul meci în deplasare în care nu primește gol, după 41 de jocuri cu poarta perforată! Și la al 4-lea meci consecutiv fără austriacul Andreas Herzog, Werder n-a marcat...

Meci cu nervi în cel de-al 186-lea joc direct oficial între **1860 MUNCHEN - BAYERN 2-2:** Heldt 8, Winkler 51 - Hamann 35, Basler 54, Eliminat Kuffour (Bayern - 68). Din nou egalitate între cele două concitadine, la fel ca în ambele dispute din campionatul trecut. "Leiii" n-au mai câștigat un meci direct de la 12 noiembrie 1977 (scor 3-1), dar au avut două mici evenimente de sărbătorit: Horst Heldt a marcat un gol și în ultimul meci direct, în timp ce golgeterul Bernd Winkler a reușit al 50-lea său gol în Bundesliga. De partea cealaltă, Bayern și-a anunțat oficial interesul pentru achiziționarea lui Hasan Salihamidzic (Hamburg) și Thomas Linke (Schalke) care vor veni gratis în curtea lui Bayern la vară. dar și pentru Jens Jeremies, tocmai de la 1860, cotat la 1,5 milioane DM. Și după acest meci (al 12-lea consecutiv), campionii rămân neînvinși în deplasare.

DORTMUND - KAISERSLAUTERN 2-2: Freund (1), Heinrich (3) - Marschall (41, 76). La 156 de zile după câștigarea Cupei Campionilor, Borussia rămâne doar cu satisfacția celui mai rapid gol al campionatului (Freund, după 33 secunde), în timp ce Lautern n-a mai pierdut în deplasare de 12 etape. Olaf Marschall este la a 4-a dublă din acest sezon, având 13 goluri după 13 etape jucate, performanță reușită ultima oară de Klaus Allofs în sezonul 1984-85.

DUISBURG - GLADBACH 4-5: Wohlert (7), Osthoff (23), Skoog (82), Salou (88) - Schneider (9), Hochstätter (37), Juskowiak (69, 90), Effenberg (76, penalty). Final de infarct - priviți minutele în care s-au înscris golurile - acesta fiind al 4-lea scor de 5-4 din istoria ligii.

LEVERKUSEN - WOLFSBURG 2-1: Kirsten (37, penalty), Lehnhoff (80) - Präger (87). Gazdele, la borna 21 în jocurile fără înfrângere acasă, oaspeții a 4-a oară consecutiv învinși cu 2-1 pe terenuri străine.

KARLSRUHE - KOLN 3-1: Hässler (68, 90), Ritter (57) - Polster (42). Cu un Thomas Hässler excelent, Karlsruhe este singura echipă din ligă care a marcat dar a și primit cel puțin câte un gol în fiecare dintre cele 12 meciuri jucate.

STUTTGART - SCHALKE 0-0. După 12 goluri marcate în ultimele 3 jocuri acasă, Stuttgart lasă tabela albă în dreptul ei, iar Schalke ridică la 7 numărul meciurilor în care portarul lor, Jens Lehmann, nu a scos mingea din propria poartă. De partea cealaltă, Franz Wohlfahrt este goalkeeper-ul cu cel mai bun procentaj de intervenții reușite, 81 la sută, urmat de... Lehmann și Andreas Reinke (Lautern), ambii cu 77 la sută.

ROSTOCK - BOCHUM 2-2: Barbarez (19), Micevski (76) - Donkov (52), Peschel (59). Hansa a reușit primele goluri marcate lui Bochum pe Ostseestadion.

BIELEFELD - HAMBURG 0-3: Dembinski (37), Schnoor (50), Salihamidzic (60). Cu o singură înfrângere în ultimele 5 deplasări, "marinarii" se află pe un loc nesperat în clasament.

Cei mai prolifici marcatori sunt, în continuare, Marschall - 13 goluri, și Winkler - 9 reușite.

MARIUS BREAZU

Et. viitoare:

vineri, 7 noiembrie: Wolfsburg - Duisburg, Kaiserslautern - Rostock. ***Sâmbătă, 8 noiembrie:*** Schalke - Karlsruhe, Köln - Bremen, Hertha - 1860 München, Bayern - Bielefeld, Hamburg - Leverkusen, Gladbach - Dortmund. ***Duminică, 9 noiembrie:*** Bochum - Stuttgart.

Bundesliga

1. K'LAUTERN	13	9	3	1	27-14	30	+12
2. BAYERN	13	7	5	1	29-15	26	+8
3. SCHALKE	13	6	4	3	14-12	22	+4
4. ROSTOCK	13	6	3	4	21-15	21	0
5. STUTTGART	13	5	4	4	26-18	19	-2
6. LEVERKUSEN	13	5	4	4	23-18	19	-2
7. HAMBURG	13	5	4	4	21-19	19	+1
8. GLADBACH	13	4	5	4	25-24	17	-1
9. WOLFSBURG	13	5	2	6	17-20	17	-1
10. DUISBURG	13	5	2	6	15-18	17	-4
11. TSV 1860	12	4	4	4	18-22	16	-2
12. BIELEFELD	13	5	0	8	16-20	15	-6
13. KARLSRUHE	12	4	3	5	21-26	15	-6
14. BREMEN	13	4	3	6	14-20	15	6
15. DORTMUND	13	3	5	5	20-19	14	7
16. KOLN	13	4	1	8	19-28	13	-5
17. BOCHUM	13	3	3	7	18-26	12	-6
18. HERTHA	13	3	3	7	13-23	12	-6

BARCELONA - CAPITALA FOTBALULUI SPANIOL?

SPANIA

Din nou foarte puţini spanioli pe lista marcatorilor, doar 7 din cele 23 de goluri înscrise în etapa a 9-a fiind opera jucătorilor autohtoni. Obţinând doar un punct din 6 posibilie în ultimele două partide, băieţii lui Heynckes privesc neputincioşi la desprinderea catalanilor în clasament. Lunea trecută, în ultimul joc al rundei a 8-a madrilenii au fost nevoiţi să se mulţumească doar cu o remiză (scor 0-0) la Mallorca. Iar sâmbătă seara, în marele derby a fost **REAL - FC BARCELONA 2-3: Raul (49), Suker (61) - Rivaldo (5), Luis Enrique (51), Giovanni (79)**. Chiar dacă Barça are acum 7 puncte avans, preşedintele "albilor", Lorenzo Sainz, a declarat după joc: **"Puteam câştiga cu 4-1, dar şansa a surâs oaspeţilor. Însă norocul lui Barcelona nu poate ţine 38 de etape!"** Tot ce se poate, dar până una-alta catalanii au stabilit un record în Primera Division, obţinând 8 succese şi o remiză în primele 9 jocuri. Înfrângerea gazdelor a fost greu digerată, mai ales că Realul nu mai pierduse de 18 luni acasă în campionat. Curios este faptul că ultimul insucces pe Bernabeu a fost tot în faţa unei trupe catalane, Espanol! Zi nefastă şi pentru portarul Realului, Canizares, care a scos mingea din plasă după 705 minute, nereuşind să bată precedentul record de invincibilitate deţinut de fostul coechipier, Buyo, care n-a încasat gol timp de 709 minute.

În formaţia lui Van Gaal a apărut pentru prima dată în campionat, în actualul sezon, bulgarul Hristo Stoichkov, cel care până acum jucase doar în Champions League.

Să mai reţinem şi declaraţia lui Luis Enrique, cel mai în formă jucător al oaspeţilor, fost component al Realului: **"Mă simt mai bine în tricoul blau-grana!"**

Dacă tot am pomenit de recorduri să punctăm faptul că Sporting Gijon a acumulat doar un punct după 9 meciuri, întrecând astfel contraperformanţa celor de la Zaragoza, care în ediţia 1952-'53 adunaseră două puncte în 9 partide! **CELTA - GIJON 1-0: Cadete (57)**. Şi echipa din Vigo rămâne în continuare neînfrântă acasă.

Alături de Barcelona, fără înfrângere este şi concitadina **ESPANOL**, care în ultimul meci a spulberat pe modesta **SALAMANCA**, scor **3-0: Ouedec (18), Esnaider (59, 68 - penalty)**. La oaspeţi a debutat şi internaţionalul nostru, Bogdan Stelea, care s-a făcut însă vinovat (împreună cu Pavlicici) la primul gol, parând însă apoi o "torpilă" a conaţionalului său Gâlcă. Espanol a marcat 10 goluri în ultimele 3 runde, fără să primească vreunul, iar Salamanca a suferit a 5-a înfrângere consecutivă.

Scor de forfait şi în Ţara Bascilor. **ATH. BILBAO - TENERIFE 3-0: Urzaiz (13), Javi Gonzales (56), Larrainzar (90)**. A fost cea mai categorică victorie a lui Bilbao în această ediţie, în formaţie revenind după o absenţă de 61 de zile internaţionalul Julen Guerrero.

A revenit şi Vieri şi alb-roşii din capitală au învins în deplasare. **BETIS - ATL. MADRID 2-3: Andrei (1 - autogol), Finidi (90) - Juninho (20), Vieri (45), Lardin (87)**. Un meci care a avut de toate, goluri în primul şi în ultimul minut, faze de spectacol, chiar şi un cartonaş roşu, singurul din această etapă. El a fost văzut de portarul gazdelor, Prats (min. 19), prilej cu care în formaţia alb-verzilor a debutat Valerio!

COMPOSTELA - SANTANDER 3-1: Popov (15, 60), Fabiano (39) - Diego Lopez (40). Al 3-lea pas greşit consecutiv pentru Santander. Au asistat doar 4.000 de spectatori, pe o ploaie torenţială, terenul semănând mai mult cu un bazin de polo!

Trei jocuri s-au încheiat nedecis. **ZARAGOZA - SOCIEDAD 0-0**. Gazdele n-au mai triumfat acasă de la 26 mai, câştigând atunci tot în faţa Sociedad-ului. Craioveanu a jucat doar în ultimele 30 de minute, având totuşi două ocazii de gol.

VALLADOLID - MALLORCA 0-0. Alb-violeţii încă n-au oferit o victorie pe teren propriu suporterilor, în timp ce Mallorca încă n-a pierdut afară.

OVIEDO - CORUNA 1-1: Rivas (53) - Madar (90). La un moment dat din cei 22 de jucători care s-au aflat pe gazon doar 7 au fost spanioli! Oviedo n-a mai câştigat pe "Carlos Tartiere" de la 31 august, cu Merida, în prima etapă.

Partida **Merida - Valencia** s-a disputat luni, după închiderea ediţiei.

În clasamentul golgeterilor conduce **Vieri** (Atl. Madrid) cu 8 goluri, urmat de **Esnaider** (Espanol), **Luis Enrique** şi **Rivaldo** (ambii FC Barcelona), toţi cu câte 7 reuşite, **Garitano** (Zaragoza), cu 6 goluri.

■ **GHIŢĂ OCHIŞOR**

CLASAMENT

1. BARCELONA	9	8	1	0	23- 8	25	+13
2. ESPANOL	9	5	4	0	17- 4	19	+4
3. REAL	9	5	3	1	14- 4	18	+3
4. CELTA	9	5	3	1	16- 9	18	+3
5. ATL. MADRID	9	5	2	2	23-10	17	+5
6. SOCIEDAD	9	5	2	2	14- 8	17	+5
7. MALLORCA	9	4	4	1	16- 8	16	+4
8. BILBAO	9	3	5	1	11- 8	14	-1
9. BETIS	9	3	3	3	14-17	12	-3
10. ZARAGOZA	9	2	5	2	14-17	11	-4
11. OVIEDO	9	2	5	2	11-14	11	-4
12. TENERIFE	9	3	2	4	10-16	11	-1
13. COMPOST.	9	2	4	3	15-14	10	-5
14. SANTANDER	9	3	1	5	11-15	10	-2
15. CORUNA	9	1	6	2	10-10	9	-3
16. VALENCIA	8	1	2	5	7-12	5	-7
17. MERIDA	8	1	2	5	6-15	5	-7
18. VALLADOLID	9	1	2	6	6-19	5	-10
19. SALAMANCA	9	1	1	7	4-16	4	-8
20. GIJON	9	0	1	8	6-24	1	-11

PROCEDURI METAFIZICE

N-am fost prezent sâmbătă la Reşiţa. Poate tocmai din acest motiv, rezultatul de-acolo m-a pus temeinic pe gânduri. În sensul că Steaua, la strălucire maximă să fi jucat cu un CSM mai slab decât cel actual şi n-ar fi dat atâtea goluri. Departe de-a constitui o judecată pătimaşă, concluzia de mai jos are acoperire în forţa de joc pe care echipa reşiţeană a demonstrat-o de la începutul acestui campionat, mai ales pe teren propriu. Poate dacă mai trăia Bela Horosz, Dumnezeu să-l odihnească-n pace, ar fi invocat bioritmul catastrofal al echipei, iar ăstuia n-ai ce-i face, aşa cum s-a întâmplat în 1983, la returul Universităţii Craiova cu Benfica, dar aşa? Simţi şi n-ai ce-i face, păcătos joc acest fotbal, în care varianta lucrului necurat şi-a câştigat putere de axiomă. Însă, ce folos?

CÂINII LATRĂ, CARAVANA TRECE...

de Miki Junea

Repet, n-am fost la Reşiţa. De aceea, nici n-am să mă apuc să acuz că... Asta nu e totul, nu mai constituie factorul esenţial. Şi nici nu şi-ar avea rostul, în condiţiile în care rămâne posibil ca ziua de excepţie a Rapidului să se întâlnească în Valea Domanului cu o sincopă pregătită etape de-a rândul, ca-ntr-o răzbunare a sorţii pe "părintele" care a invocat de-atâtea ori instanţa supremă! Basme? Poate. Mai ales dacă luăm în considerare "faţa nevăzută a Lunii", în zona căreia se plimbă cam de mult timp arbitrul Corpodean. Ca un navigator în derivă, după ce, vai! amuşinase aerul tare al culmilor. Poate că asta l-a ameţit într-atât încât a campat deja pe culmea, de atâtea ori, a ridicolului! Şi chiar de-aş fi fost prezent la Reşiţa, a-l acuza pe arbitrul Corpodean, după opt sau zece reluări ale fazei incriminate, ar fi în mod sigur ridicol. Pe de altă parte, la ora actuală, însăşi pronunţarea numelui Rapid ajunge pentru o saturaţie excesivă şi agresivă. Supărătoare. Dacă vreţi, psihoză. Generată de impunerea cu de-a sila. Rapid devenit subiect de referendum naţional (?!) pe tema: "Doriţi sau nu ca Rapidul să ia campionatul?" Rapid deplâns şi victimizat după o înfrângere în luptă, pe teren la Galaţi, cu săgeţi asmuţite către preşedintele Oţelului de însuşi preşedintele FRF, încât mă mir că n-a fost săltat de poliţie şi depus la Jilava încă din seara meciului cu pricina! Cum de şi-a permis, nenorocitul? Cu un Mircea Lucescu reîntors în ţară cu coada-ntre picioare din Italia, dar plimbat precum Sfintele Moaşte de la o emisiune la alta, pentru a spune cu maximă emfază cam ce-ar fi făcut el, dacă?... Dacă ar lipsi aceste nuanţe, poate că am avea timp să ne concentrăm şi asupra muncii sale la Rapid, pentru că ea există, numai că nimeni nu observă ceea ce se întâmplă şi-n lumea afacerilor, anume că reclama agresivă riscă întotdeauna să nască efectul invers. Încă o dată, să fim înţeleşi, nu contest forţa de joc a echipei bucureştene, ci doar psihoza artificial creată, care-nsoţeşte fiecare deplasare a acesteia într-un campionat şi aşa măcinat de îndoieli!

Dealtfel, episodul Reşiţa constitiuie încă o piesă la dosarul lipsei de încredere şi, în ultimă instanţă, de autoritate a competiţiei interne. Nu ne este greu să ne reamintim suspiciunile care au planat asupra preşedintelui federaţiei, încă de la instalare. Că forul pe care cu onor îl conduce dl. Mircea Sandu n-are nici un fel de gând asupra perspectivei, ultimul exemplu constituindu-l modul în care (n-) a abordat lucrările la mult discutata bază de la Mogoşoaia! Că să mai spunem de recenta găselniţă cu Liga Profesionistă? E destul să amintim de preşedintele ei, iar la auzul numelui lui Dragomir, ni se strepezesc dinţii. Nu-i vorba, aici "meritele" pot fi împărţite întregii găşti de sicofanţi, recrutată dintre preşedinţii de cluburi, care l-au propulsat în funcţie! Numai că lanţul de scandaluri în care a fost şi este implicat acesta, ne alungă şi din curtea Ligii, precum din preajma unei gropi urât mirositoare! Cât despre arbitri, ce să mai vorbim, etapa şi scandalul! Precum în întrecerea socialistă de odinioară... A, să nu uit blaturile. Care au ajuns deja să fie povestite cu mult înainte de-a se disputa, să fie bifate după, cu toate astea, ele ajung deja parte din istorie!

În aceste condiţii, episoadele cu deznodământ asemănător Reşiţei se vor repeta. Fie şi numai pentru ca această lipsă de autoritate sau, dacă vreţi, credibilitate, îndeamnă la acţiunea pe cont propriu. Departe de ceea ce ar trebui să fie, deocamdată atât federaţia cât şi liga se pierd, prima în pretenţioasa imagine externă, a doua în acaparări de ordin administrativ. Însă ele practică, la unison, sinteza iubirii metafizice, în ceea ce priveşte competiţia internă: ai cu cine, ai cu ce, ai unde, dar, de ce?

SOCCERUL, CU UN PAS ÎN... MILENIUL TREI (II)

F.A. DECLARĂ RĂZBOI ACCIDENTĂRILOR

"Cu ajutorul a 90 dintre cele 92 cluburi profesioniste din Anglia, vom completa un tablou al tuturor accidentărilor suferite de jucători de la prima zi de pregătire şi până în ultima etapă", s-a referit Alan Hodson, de la departamentul de educaţie medicală al Federaţiei Engleze, la proiectul demarat în actuala ediţie de F.A. şi care constă în întrebări despre tipurile de accidentări, vârsta şi postul în echipă a jucătorilor vătămaţi sau cum s-a produs accidentarea. Astfel, cluburile din primele 4 ligi engleze completează săptămânal chestionare referitoare la situaţia medicală a jucătorilor. Va fi înregistrată orice accidentare care-l va priva pe fotbalist de antrenamente sau meciuri pentru o durată mai mare de 48 de ore. **"Actele vor fi completate de fizioterapeuţii cluburilor şi, peste 8 luni, la finele centralizării datelor, vom fi în măsură să publicăm, de exemplu, câte fracturi vor fi contorizate, în comparaţie cu numărul contuziilor, de-a lungul unui sezon, sau posturile din joc cele mai vulnerabile accidentărilor. Din câte ştim, acesta este cel mai mare proiect în domeniul prevenirii accidentărilor din toată lumea şi rezultatele anchetei vor fi fascinante, fiind de natură ştiinţifică"**, a mai explicat Hodson.

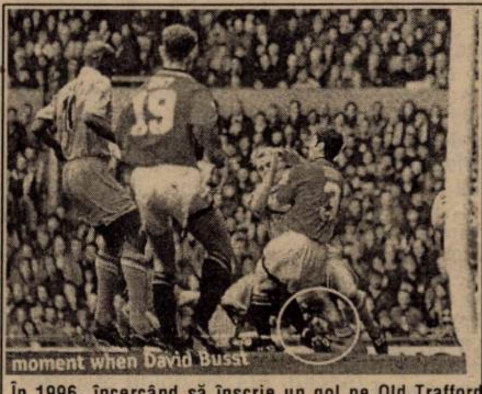

În 1996, încercând să înscrie un gol pe Old Trafford din Manchester, DAVID BUSST, fundaşul lui Coventry, şi-a rupt piciorul şi a pus punct carierei de fotbalist, la 28 de ani. Personalul medical a absorbit cu bureţi timp de 10 minute sângele provocat de accidentarea la piciorul drept al jucătorului (încercuit în imagine). Poate şi acel incident i-a determinat pe insulari să-şi pună întrebările din raport

Un asistent-cercetător şi un secretar sunt angajaţi permanent de către forurile fotbalistice de la Londra pentru acest proiect, în care sunt pompaţi bani serioşi. **"Anual pierdem circa 50 de fotbalişti profesionişti datorită diferitelor accidentări, alte mii de ore de antrenament sau joc fiind ratate în urma convalescenţelor. Cum fotbalul a devenit o mare afacere, costurile accidentărilor au crescut, venind timpul să aflăm cum am putea cel mai eficace preveni accidentările, respectiv cum să ne descurcăm cu ele, odată suferite. De aceea, vom avea nevoie mai întâi de o bancă de date cu cum şi de ce intervin accidentările"**, a spus Gordon Taylor, şeful Professional Footba Association.

FIFA tocmai a preluat pr iectul şi la scara fotbalul mondial, datorită competitivităţii crescânde a jocului. **"Fotbaliştilor li se cere să joace tot mai bine, aşa încât noi trebuie să găsim orice soluţie pentru a-i ajuta fie prin dietă, tehnici de antrenament sau prevenirea accidentărilor"**, a mai spus Taylor. Iată aşadar, câteva întrebări la care vor putea răspunde cei car vor analiza rezultatele raportului. Apar mai multe accidentăr în primele 15 minute de jo sau în ultimele 15? Accidentările sunt mai frecvente la meciuri sau la antrenamente? Două sesiuni zilnice de pregătire sunt mai riscante sau nu? Ce procentaj de accidentări este generat de antrenamentele artificiale, de forţă, la sala de gimnastică? Care este durata medie de indisponibilitate a unui jucător într-un sezon? Sunt fotbaliştii prea rapid aruncaţi în meci după o lungă convalescenţă?

Scopul final al cercetării este de a descoperi numărul total de accidentări, respectiv al celor grave, creşterea educaţiei şi grijii pentru prevenirea accidentărilor în rândul jucătorilor, preparatorilor fizici, antrenorilor, stabilirea tipului exact de tratament şi, finalmente, creşterea longevităţii carierei fotbalistului.

Sub oblăduirea federaţiei, englezii au demarat un proiect interesant, care constituie o treaptă majoră în încercarea de îmbunătăţire a calităţii fotbalului în general.

PAŞI SPRE FRANŢA

Doar 19 meciuri, care se vor juca în această lună, ne mai despart de definitivarea tabloului complet al celor 32 de participante la *Coupe du Monde France '98*. Mexic a devenit în weekend a 22-a reprezentativă calificată, graţie unui 0-0 acasă cu SUA. Pentru celelalte două locuri din zona CONCACAF, lupta este deschisă.

În Asia, în grupa A, a fost China - Qatar 2-3 şi Iran - Kuwait 0-0. Iranienii, cu 12 puncte din 7 jocuri, conduc în faţa Arabiei Saudite (10p./6j.). În grupa B, Coreea de Sud - Japonia 0-2 şi Emiratele Arabe - Uzbekistan 0-0. Coreenii sunt virtual calificaţi, iar japonezii (10p./7j.) au nevoie de un succes acasă în faţa Kazakhstanului pentru a intra la baraj cu locul 2 din grupa A.

În Europa, Iugoslavia, Croaţia, Italia şi Belgia vor obţine calificarea în retururile de sâmbătă, 15 noiembrie, dacă vor confirma prestaţiile din prima manşă. La Moscova, Rusia - Italia 1-1, oaspeţii făcând faţă şi cu rezerva Gianluigi Buffon, debutant între buturi în naţională, la 19 ani şi 10 luni. Cel mai tânăr debutant în squadra azzurra a fost Renzo De Vecchi, pe 26 mai 1910, la 16 ani şi 3 luni, la Budapesta, 6-1 pentru Ungaria, adunând ulterior 43 de prezenţe (palmares 15 - 13 - 15). Născut în 1894, De Vecchi a jucat la Milan şi Genoa. După 0-2 pe 13.10.63, 0-1 pe 8.06.75 şi 0-0 pe 12.10.91, Vieri a reuşit primul gol pentru Italia în Rusia.

La Budapesta a fost Ungaria - Iugoslavia 1-7, dar cel mai drastic eşec maghiar s-a consemnat la 10 iunie 1908, tot pe malul Dunării, 0-7 cu Anglia. Recordul de scor al sârbilor datează de la 14.06.1972, 10-0 cu Venezuela.

La Dublin, Irlanda - Belgia 1-1, o confirmare a palmaresului egal al celor două ţări (4 - 4 - 4). În fine, Croaţia - Ucraina 2-0 şi Vlaovici & Co sunt mai aproape de prima participare la mondiale decât o premieră a celor de la Kiew în acest domeniu.

UNGARIA

15-1 LA CORNERE, DAR 1-3 PE TABELA DE MARCAJ!

Eșecul greu digerabil cu Iugoslavia, din meciul tur de baraj contând pentru calificarea la CM '98, a fost socotit un dezastru național. Reprezentativa Ungariei nu mai suferise o asemenea umilință de la turneul final al mondialului din Mexic "86, când a fost spulberată de URSS, cu 6-0 ! Ministrul de interne, Gabor Kunz, a declarat că se va face o analiză amănunțită a celor întâmplate, urmând a fi trași la răspundere toți factorii de decizie din fotbalul maghiar.

La doar două zile după acest naufragiu a început etapa a 14-a, unicul joc disputat vineri încheindu-se cu o victorie a gazdelor. **ZALAEGERSZEG - VIDEOTON 2-0** Sebök (14, 63). De altfel, în această rundă, formațiile vizitatoare n-au izbutit decât un succes și o remiză, în cele 8 partide, meciul **UJPEST - FERENCVAROS**, având loc luni seara, după închiderea ediției.

BVSC BUDAPESTA - VAC SAMSUNG 0-1: Fülle (22).

GAZSZER AGARD - HALADAS 1-1: Tieber (69) - Kiraly (90). Joc foarte slab, cu puține momente antrenante.

Impunându-se într-un derby budapestan, campioana din ediția trecută a urcat pe locul doi al clasamentului. **MTK - VASAS 3-1**: Illes (6), Kenesei (21), Madar (55) - Szilveszter (62). Gazdele au ratat și un penalty, prin Farkashazy, în minutul 74, dar curios este faptul că raportul de cornere în acest meci a fost favorabil lui Vasas cu 15-1!!! MTK va evolua astăzi la Zagreb, împotriva echipei Croația, în Cupa UEFA, fără 3 titulari, Lörincz, Orosz și Illes, cu toții accidentați, ultimul reușind sâmbătă al 99-lea său gol în prima ligă.

12.000 de spectatori au asistat la partida **DIOSGYOR - DEBRECEN 2-0**: Varga (3), Kakoczki (90 - penalty).

GYOR - BEKESCSABA 1-0: Feher (6). Și cei 8.000 de spectatori au crezut că vor asista la un adevărat festival de goluri. Românii Bodor și Sălăgean (ambii din trupa liderului) au expediat mingea în bară, dar putea fi și 1-1, Vadas, de la Bekescsaba nimerind și el bara!

TISZAKÉCSKE - KISPEST 2-1: Szanto (17), Varga (70) - Baranyos (48). Meci cu scântei, în care trei jucători au fost trimiși mai repede la vestiare, văzând cartonașul roșu: Baranyos și Megesy (min. 58 resp. 63), de la gazde, și Maczko (min. 68) de la Kispest.

Cea mai categorică izbândă s-a consemnat în confruntarea între două echipe aflate la subsolul clasamentului: **SIOFOK - FC STADLER 3-0**: Pest (24, 62), Ördög (80). A fost a 3-a victorie consecutivă pentru gazde de la venirea antrenorului Laszlo Nagy și astfel, Siofok speră să evadeze cât de curând din zona periculoasă!

În runda a 15-a, la 8 noiembrie, se vor întâlni: Videoton - Györ, Ferencvaros - Diosgyör, Debrecen - MTK și Vasas - Gazszer.

ȘTEFAN MARTON

N.B.1

1. GYOR	14	10	3	1	23-10	33	+12
2. MTK BUDAP.	14	9	2	3	30-13	29	+5
3. VASAS	14	9	2	3	30-19	29	+11
4. UJPEST	13	8	3	2	25-12	27	+6
5. DIOSGYOR	14	7	2	5	24-14	23	-1
6. FERENCVAR.	13	7	2	4	25-17	23	+5
7. BVSC BUDAP.	14	5	5	4	21-20	20	-4
8. VAC SAMS.	14	6	2	6	22-28	20	-1
9. VIDEOTON	14	5	4	5	26-20	19	+1
10. DEBRECEN	14	5	3	6	24-20	18	0
11. ZALAEG.	14	5	2	7	23-25	17	-4
12. GAZSZER A.	14	3	7	4	20-17	16	-8
13. TISZAKECSKE	14	4	4	6	22-34	16	-5
14. BEKESCSABA	14	4	3	7	9-29	15	-3
15. HALADAS	14	4	2	8	18-22	14	-7
16. SIOFOK	14	4	1	9	14-20	13	-11
17. KISPEST	14	3	0	11	13-29	9	-9
18. STADLER	14	1	5	8	8-28	8	-13

În lumea dezvoltată cea mai eficientă reclamă este cea legată de SPORT

FOTBAL vest vă oferă ACUM, AICI, această șansă, pentru că:

1900 Timișoara, str. Paris 2A ✦ Tel./fax: 056.190.656;190.128

- Spre deosebire de celelalte ziare locale, este difuzat în judeţele ARAD + BIHOR + CARAŞ-SEVERIN + HUNEDOARA + TIMIŞ
- Este citit de populaţia activă, dinamică, "trecut din mână în mână"
- Reclama Dvs. în "Fotbal vest" nu este înghesuită în pagini exclusiv publicitare, ci este evidenţiată distinct, alături de cele mai interesante articole sportive

SUPĂRAT PE TOT CE-I DIN BUCUREŞTI

Sdrobiş se răzbună pe Ştefan cel Mare

FOTBAL vest

Anul VII Nr. 44 (296) ● 11-17 noiembrie 1997 ● 1500 lei

Se difuzează în ARAD, BIHOR, CARAŞ, HUNEDOARA, TIMIŞ

■ MAGNET ■ MAGNET ■ MAGNET ■ MAGNET ■

De-abia acum Poli începe campionatul

ŞUNDA LA +4!

LA GARA MICĂ... Á LA AGATHA CHRISTIE

Octavian Foale - şomer!

Ştefan Şeţu ca gheaţa:

"POPESCU rămâne antrenor"

Gigi Leu ca fulgerul:

"VLĂ-TĂ-NES-CU"

☛ 7

IACOB—POLI, pace sau... armistiţiu?

SASU REVINE. PÂNĂ CÂND?

BUBELA - PESTE RICARDO GOMEZ?

☛ 8

VOCEA PORUMBELULUI DERUTAT

(nu iese fum fără zvon, ieşim noi la Ştefăneşti)

Săptămâna trecută colegii mei din redacţie au făcut ferfeniţă MERSUL TRENURILOR, căutând aşa zisa gară din Goleşti, unde trebuiau să schimbe acceleratul pe personal pentru a ajunge la Câmpulung Muscel, respectiv Ştefăneşti-Argeş. Acolo unde au ajuns să joace UTA şi Poli! Dacă-l întrebai pe Gigi Domide, acum aproape 30 de ani, unde e Câmpulungul, habar n-avea! Ştia în schimb unde e Rotterdamul! Pentru că "Roşcovanul" n-a fost învins de Feyenoord-ul lui Kindwall, Van Hanegem şi Israel! Din nefericire, sâmbătă, a ajuns să trăiască momentul îngenuncherii "Bătrânei Doamne", conduse de el, de către Aro-ul lui Ceapraz, Gorgonaru şi Bedreagă! Şi Jackie la fel! Cum poţi compara Celtic Park-ul sau Bernabeul, unde Jackie şi-a câştigat faima sub nocturnă, cu păşunea de la Ştefăneşti? Frumoase amintiri pârlite de o crudă realitate. Astfel că frumoasa găselniţă a lui Dinu conform căreia Timişoara şi Aradul sunt mai aproape de Viena decât de Bucureşti rămâne o simplă şi... tristă constatare, nevalabilă însă în fotbalul actual. Era valabilă pe timpul când Petschovszky făcea naveta la Budapesta fără să ştie unde e Moldova, iar Silviu Bindea juca cu Ripensia pe San Siro, la Motru, de exemplu, nefiind încă inventată mingea de fotbal! Ar fi bine ca aceste gânduri să fie rumegate profund pe stadionul Baronului Neumann şi în "Regele Ferdinand"! Sper că cei care se ocupă de soarta fotbalului arădean şi a celui timişorean să fi auzit de Petschovszky şi Bindea. Dacă n-au auzit e jalnic. Dacă au auzit, e jalnic că leagănul fotbalului românesc a ajuns să se... legene pe la Câmpulung şi Ştefăneşti!

ION GOLUMBU

JACKIE

"Numirea mea s-a produs după multe sughiţuri!"

ION V. IONESCU, MADE IN POLI

- a câştigat cu Poli Cupa României în 1980
- a obţinut încă trei calificări în finala Cupei, în 1974, 1981 şi 1992
- două calificări în Cupa Cupelor, '80 şi '81, calificare în Cupa UEFA '92
- a promovat peste 80 de jucători pentru Poli în Divizia A, printre care pe Laţa, Păltinişanu, Jivan, Giuchici, Rotariu, Vlaicu, Csik, Baban, Macavei...

REDUCERE EXCEPŢIONALĂ LA TELEVIZOARELE
GOLDSTAR
la magazinele MAGNET
● Str. V.V. Delamarina nr. 1
● Str. Alba Iulia nr. 5
● Str. Ungureanu nr. 11
(vizavi de Parcul Botanic)

AVANCRONICĂ CSM REŞIŢA - FC ARGEŞ

RADU II A FOST NAŞUL REŞIŢENILOR

În ultimul joc pe teren propriu din turul campionatului, rosso-neri vor înfrunta pe FC Argeş, ultima confruntare între cele două teamuri desfăşurându-se acum mai bine de 19 ani, mai precis la 26 aprilie 1978. În ediţia 1992-93, când CSMR-ul a activat în prima liga, piteştenii jucau în eşalonul secund.

Primele 3 meciuri în Valea Domanului s-au încheiat cu succese ale gazdelor.

- la 14 decembrie 1972, reşiţenii s-au impus la limită, 1-0, graţie golului marcat de **Puşcaş (86)**.
- la 17 martie 1974, metalurgiştii au învins cu 2-0, golurile fiind înscrise de **Pigulea (47 - autogol), Voinea (86)**. Au asistat 15.00 de spectatori
- la 18 mai 1975, 10.000 de spectatori au aplaudat victoria favoriţilor cu 3-2, prin punctele marcate de **Nestorovici (5), Florea (42), Beldeanu (82 - penalty) - Dobrin (40), Radu II (43)**. În acest meci au evoluat formaţiile **CSMR:** *Constantin (46, Ilieş) - Pigulea, Ologeanu, Kiss, Filipescu - Puşcaş, Beldeanu, Bora (76, Căprioru) - Atodiresei, Nestorovici, Florea.* **FC ARGEŞ:** *Ariciu (88, Stan) - Zamfir, Olteanu, Cârstea, Bărbulescu - M. Popescu, Mustăţea, Jercan - Troi, Dobrin, Radu II (80, Toma).*

Din păcate pentru reşiţeni, ultimele 3 vizite ale argeşenilor în Valea Domanului au fost favorabile oaspeţilor, care au obţinut două victorii şi o remiză.

- la 18 aprilie 1976 a fost 0-0, în pofida faptului că raportul de cornere, de exemplu, a fost favorabil roş-negrilor cu 20-3, iar cel al şuturilor pe poartă la fel de elocvent, 12-2!
- la 5 iunie 1977, FC Argeş a învins cu 2-1, goluri izbutite de **Jacotă (80) - Radu II (18, 53).**
- la 26 aprilie 1978, istoria s-a repetat, tabela de marcaj arătând tot 1-2, marcatorii fiind **Gabel (69) - Radu II (75, 88).** După cum se poate observa, 5 din cele 6 goluri înscrise de piteşteni la Reşiţa au fost semnate de Radu II!

CIFRELE ETAPEI

0 = totalul penaltyurilor acordate în cele 9 meciuri ale etapei a 15-a din prima ligă.
1 = Chindia Târgovişte a obţinut prima victorie în Divizia A asupra Oţelului Galaţi.
3 = numărul golurilor marcate de Ionel Dănciulescu pentru Steaua, mai precis de la întoarcerea sa din Turcia (toate reuşite numai în deplasare).
6 = etape fără gol marcat după care FCM Bacău reuşeşte să marcheze din nou un gol în campionat.
7 = zile trecute între cele două goluri înscrise de Antal pentru două cluburi diferite. La 1 noiembrie marca pentru Chindia singurul gol al echipei sale la Petroşani, pentru ca o săptămână mai târziu să realizeze singurul gol al noii sale formaţii, Dinamo, contra CSMR-ului.
22 = goluri marcate în cele 9 meciuri ale etapei (15 gazdele şi 7 oaspeţii).
7 = eşecuri consecutive pentru Jiul.
27 = prin dublele lui Baston (Ceahlăul) şi State (Oţelul), numărul jucătorilor care au înscris câte două goluri într-un meci se ridică la 27.
49 = ani de când CSM Reşiţa n-a mai obţinut un punct pe terenul lui Dinamo (ultimul, 0-0 în 1948).
196 = zile de când Foresta Fălticeni n-a mai câştigat în deplasare. Ultima victorie, la 26 aprilie 1997, la Săcele, în Divizia B.
47200 = totalul spectatorilor din etapa a 15-a, cu o medie de 5244 / meci.

ET. VIITOARE: Et.16 - *sâmbătă, 15 noiembrie*

Craiova - Ceahlăul; CSM Reşiţa - FC Argeş; FCM Bacău - Dinamo; Fălticeni - Rapid; Jiul - Farul; Naţional - Chindia; Oţelul - Petrolul; Steaua - Sportul Stud.; "U" Cluj - Gloria Bistriţa.

OCHI ÎN OCHI

"Numirea mea s-a produs după multe sughiţuri"

JACKIE

REP.: **În '92, când aţi venit ultima oară la Poli, aţi fost director tehnic, datorită faptului că nu puteaţi să vă exercitaţi funcţia de antrenor, suspendat fiind de federaţie după scandalul Corvinul - Craiova. Anul trecut, la venirea lui Ghiţă Chimiuc pe banca lui Poli, Emerich Dembrovschi a fost numit director tehnic, "mutarea" fiind de fapt o eliminare prin vârf! Ce înseamnă astăzi la Poli director tehnic, funcţie în care aţi fost numit zilele trecute?**

J.I.: Eu vreau să dau un alt înţeles acestei funcţii. Până acum ea a fost onorifică. A fost în accepţiunea românească a termenului o retrogradare prin... avansare. Eu nu sunt în situaţia asta, nevenind la Poli din funcţia de antrenor. Vreau să dau alt conţinut acestei funcţii şi chiar am ambiţia să creez un nou model pentru fotbalul românesc. Eu o văd ca o funcţie activă şi dinamică...

REP.: **Care presupune ce?**

J.I.: Care presupune două puncte. Unu! Nu în ordinea importanţei. Consilier şi colaborator al antrenorului principal. În care intră procesul de antrenament, strategia jocului şi selecţia. Foarte important, deciziile finale urmând să-i aparţină antrenorului principal.

REP.: **Deci funcţia de director tehnic nu înseamnă că vă amestecaţi la echipă?**

J.I.: Nici nu se pune problema. Eu doar discut cu antrenorul. Totul într-un dialog constructiv. În sensul de: "**hai să vedem cum e mai bine**".

REP.: **Şi nu-l veţi stresa pe Şunda prin această relaţie?**

J.I.: Nu! Eu doar îl voi întreba dacă are nevoie de consultanţă pentru meciul următor...

REP.: **Şi dacă vă spune NU?**

J.I.: El a spus în plină şedinţă de Consiliu de Administraţie că se bucură enorm că vine dl. profesor! Mi-a spus să-i spun tot ce cred, mi-a spus că are toată încrederea în mine.

REP.: **Şi nu-i veţi ştirbi din personalitate?**

J.I.: Nu cred. Eu îi dau personalitate. Prin mine Şunda câştigă, nu pierde! Eu aşa scontez. Şi voi face totul ca să-l întăresc. Am chiar ambiţia ca Şunda să promoveze pentru că e realmente dotat.

REP.: **Punctul doi?**

J.I.: Formarea unui fond de bază, tânăr şi de elită, de jucători! Din lotul mare, din cei mai buni juniori. Eventuale transferări... Toţi aceştia trebuie să intre într-un regim accelerat şi intensiv de antrenament pe care eu îl voi conduce practic. Voi face antrenamente cu ei în afara programului. Azi, de exemplu, îl chem numai pe Bosun. Mâine pe altul. Poimâine pe toţi dacă pot! Efortul ăsta îl voi face doar pentru cei supradotaţi.

REP.: **Şi echipele de juniori şi copii?**

J.I.: Stai că ajung şi acolo! Nu te grăbi! Acum constat o degradare valorică a lotului general al echipei întâi. Şi fără jucători de valoare clubul nu poate trăi! De aici trebuie începută redresarea lui Poli şi chiar a oraşului! Avem nevoie de jucători de vârf, de lot naţional! Cu valoare competitivă, cu valoare comercială!

REP.: **Şi pe ăştia de unde îi luaţi?**

J.I.: Pe ăştia îi fac. Şi fac din ce am aici şi din ce mai găsesc! Pe termen mediu-lung, nu ştiu dacă imediat...

REP.: **Ce înseamnă mediu-lung?**

J.I.: Dacă îi iau de azi, pentru primăvară s-ar putea conta pe saltul unora, ceea ce consider că e un termen acceptabil. Alţii poate vor "puşca" mai târziu.

REP.: **Am ajuns la copii şi juniori?**

J.I.: Trei, trei, trei! Ai întrebat ce-i ăla director tehnic. Deci al treilea element al conţinutului funcţiei este perfecţionarea şi formarea antrenorilor, de sus până jos, clubului Politehnica. Performanţă şi fotbalişti de valoare se pot face doar cu antrenori de performanţă! Îmi propun, prin mijloace adecvate fiecăruia, să-i dezvolt!

REP.: **Pe Şunda?**

J.I.: Nu pe Şunda, dar şi pe Şunda... Uite în Maşcovescu voi investi! Voi investi în care pot Duki, în care pot!

REP.: **Şi dacă nu corespund, sau nu răspund la solicitări, funcţia vă permite să-i şi schimbaţi?**

J.I.: Nu, nu, nu! Nu e, în primul rând, momentul... Ideal ar fi să dispun de un corp tânăr de antrenori, efectiv, de comando! Cu care să pot stabili strategia clubului pe următorii 20 de ani! Dar, acum, nu pot decide trecerea în şomaj a unora... Pe toţi i-am avut jucători... Cu Maşcovescu poţi s-o laşi! E tânar şi vrea! Îl am şi la şcoală la Bucureşti! Îl am acum peste tot! Îi voi aduce casete, îl voi urmări, îl voi întreba... Voi face tot ce pot! Îi voi deschide noi orizonturi, îl voi obliga să înveţe o limbă străină...

REP.: **Mai departe?**

J.I.: Patru! Mă ocup de baza materială şi tehnică a clubului. Vreau să subliniez asta! Mă lupt pentru amenajarea centrului de antrenament Politehnica! Cu teren de antrenament pentru echipa întâi, unul de zgură, celelalte pentru copii şi juniori. Cu aparatură, cu iluminare, modern de tot. Am fost azi la conducere, sunt de acord, urmează proiectul şi sper să se demareze. În mod normal aici intră tot, video, mijloace de înregistrare, reviste, casete tot. tot. tot.

REP.: **Este şi punctul 5?**

J.I.: Şase! Organizăm centrul de copii şi juniori! Mai bine zis reorganizăm. Totul decurge din punctele anterioare. Perfecţionarea antrenorilor, selecţia şi metodologia antrenamentelor. Fiecare echipă de la copii până la juniori I va avea conducere proprie! Reactivarea vechiului ispravnic care va fi numit din rândul părinţilor. Fiecare cu terenul lui, cu cabana lui! Prin tot ce am spus până acum sper să dau conţinut funcţiei.

REP.: **Şi în dezvoltarea clubului?**

J.I.: N-am acces acolo. Nu cred că mi se va accepta accesul...

REP.: **Nici părerea? Din câte vă cunosc nu cred că vă veţi putea abţine fără să vă daţi cu părerea...**

J.I.: Depinde de nivelul de accepţiune pe care-l va adopta preşedintele şi Consiliul de Administraţie.

REP.: **Mereu aţi fost, de-a lungul anilor, un factor stresant pentru conducerea lui Poli, indiferent din cine a fost compusă!**

J.I.: Da, da, da! Da, şi numirea mea a fost după sughiţuri! Multe sughiţuri! Acum, culmea, am fost numit de Consiliu. Toţi membrii Consiliului au luat cuvântul şi şi-au exprimat adeziunea şi satisfacţia că am fost numit şi nedumerirea că acest fapt nu s-a realizat din vară. Nu s-a putut răspunde...

REP.: **Şi de ce credeţi că acest fapt nu s-a concretizat din vară?**

J.I.: Şi din cauza ta! Un motiv al întârzierii a fost şi relaţia voastră cu Roşca. Am fost prudent! O eventuală nereuşită a lui putea să se răsfrângă asupra mea! Puteam fi acuzat de subminare! Aşa cum ţie ţi-e teamă acum de Şunda!

REP.: **Nu mi-e teamă!**

J.I.: Le e teamă altora! Eu n-aş avea palmaresul ăsta dacă aş gândi aşa. Dar eu nu sunt luat de pe câmp.

REP.: **Sunt convins de buna dvs. intenţie! Sunt convins că n-aţi venit acum la Poli să vă îmbunătăţiţi palmaresul...**

J.I.: Nici nu vreau să fiu antrenor!

REP.: **Ar fi şi culmea! Vreţi să faceţi ceva nou, ceva pentru Timişoara...**

J.I.: Marea mea insatisfacţie, ca antrenor, este că...

REP.: **Mi-aţi spus de zece ori! Poli n-a ieşit campioană!**

J.I.: N-am putut! N-am putut! Asta-i datoria mea faţă de fotbal. Dar nu mi-am epuizat ambiţiile! Asta mă motivează! Nu contează că nu sunt pe bancă!

DUKI POPOVICI

RAPID - FCM BACĂU 2-1 (2-1)

Au marcat: D. Iftodi (12), Cr. Bolohan (18) - Fl. Pavel (23).
Stadion "Giuleşti", spectatori 7.000.
Disputat sâmbătă de la ora 14 (oficială de joc în noiembrie).
RAPID: Lobonţ - M. Rednic - Stanciu, Dulca, C. Zamfir (56, Axinciuc) - Marinescu, Lupu, Iftodi, Bolohan - Şumudică (58, Tarţău), Pancu (78, Bundea).
BACĂU: Bogdan - Condurache, Bolfă, Gireadă, Ardeleanu - Ov. Rotariu (77, Vetrea), Pavel (80, Bojescu), Axinte, Trofin - Căpuşă, Serea (70, Petcu).
Arbitri: S. Prodan (Alexandria) - Gh. Biziniche (Ploieşti), Şt. Poenaru (Botoşani).
La tineret - rezerve: 0-2

CEAHLĂUL - GLORIA 2-0 (1-0)

Au marcat: D. Baston (33 şi 61).
Stadion "Ceahlăul", spectatori: 5.000.
CEAHLĂUL: Lefter - Gh. Axinia, Botez (75, Alistar), Baldovin, Şoimaru - Solomon, M. Matei, M. Ionescu, Pantazi - Enache, Baston (75, Constantin).
GLORIA: Câmpeanu - Miszti, Dumitru, Mironaş, Cristea - Rus, Dăncuş (60, Nicolae), Moga, Cincă - Oană, Maier.
Arbitri: L. Sajtos (Sf. Gheorghe) - B. Caţaros (Călăraşi), Nicolae Sterea.
La tineret - rezerve: 2-2

FARUL - STEAUA 2-2 (0-1)

Au marcat: Gh. Butoiu (67), Reghecampf (75 - autogol) - I. Dănciulescu (29), C. Munteanu (60).
Stadion "Farul", spectatori 10.000.
FARUL: Tufişi - G. Tudor, Vochin, Niia, Ghişan (5, Stan), Mohora - Mitu, Butoiu, Aliuţă (61, Abăluţă) - B. Andone, Grigoraş.
STEAUA: Gherasim - Reghecampf, Răchită, Matei, Miu - Răducan (74, Hrib), Lincar (63, Coporan), Rotariu, C. Munteanu - Lăcătuş, Dănciulescu (89, Ciocoiu).
Arbitri: M. Salomir (Cluj) - P. Abrudan (Cluj), I. Olah (Sf. Gheorghe).
La tineret - rezerve: 4-1

CHINDIA - OŢELUL 4-2 (1-1)

Au marcat: I. Ceauşu (20), Stoica (54), T. Pelin (57 - autogol), M. Jilăveanu (83) - Ad. State (32 şi 46).
Stadion "Municipal", spectatori 8.000.
CHINDIA: Grigore - Ciobanu, Nan, Bogoi, M. Stoica (81, Visalom) - Becheanu, Ţermure, Ceauşu, Prisăceanu (65, Jilăveanu) - Fulga, Drăguş.
OŢELUL: Arcanu - Balint, Pelin, Haraga, Tofan - Maleş, V. Ştefan, Tănase, V. Ion (46, Arhire) - Brătianu, State.
Arbitri: I. Biro (Mediaş) - I. Dumitrică (Craiova), Val. Argăseală (Bucureşti).
La tineret - rezerve: 2-4

"U' CRAIOVA - FORESTA 2-0 (1-0)

"Au marcat: Ad. Ungur (25), G. Popescu (87).
Stadion "Ion Oblemenco", spectatori: 6.000.
CRAIOVA: David - Năstăsie, Curt, Crăciunescu, Vancea - Cristescu (74, Buia), Trică (46, Suciu), Iordache - Ungur, Luţu (68, I. Ganea).
FORESTA: Bontea - Şchiopu, V. Bălan, Ghinea, Beldiman - Grosu, Ilieş, Fannis (62, Cioloca), Maftei (65, Baicu) - Gheorghe, Guriţă.
Arbitri: V. Ilie (Bucureşti) - S. Ioan (Galaţi), T. Constantinescu (Bucureşti).
La tineret - rezerve: 1-0

SPORTUL - "U" CLUJ 0-1 (0-1)

A marcat: L. Mihai (17).
Stadion "Regie", spectatori: 200.
SPORTUL: Lucescu - Pâcleşan, Cărbunaru, T. Cristea, Bunaciu - Pădureţ, Diniţă, Cr. Petre, Dobre (38, Caramarin) - Voica, Caraman (46, Savu).
CLUJ: Mare - Moldovan - Şandru, Jula, Falub, Marcă - M. Popescu, Cioloboc (72, I. Lazăr), Truşcă - L. Mihai, Oncică.
Arbitri: M. Lica (Constanţa) - M. Toader (Constanţa), S. Boca (Iaşi).
La tineret - rezerve: 2-1

PETROLUL - JIUL 2-0 (1-0)

Au marcat: Ad. Toader (17), M. Măldărăşanu (55).
Stadion "Petrolul", spectatori 3.000.
PETROLUL: Preda - Baştină, O. Grigore, Bălăceanu, Negoiţă - Mihalache, Zmoleanu, Crăciun, Mihalache (63, Frunză) - Toader, Falemi (55, Gh. Matei).
JIUL: Anton - Stanciu (60, Sedecaru), Petre, S. Radu, Irina - Poraţchi, Huza, Bălău, Izac - Marta, Drăgan (75, Spafiu).
Arbitri: Gh. Farcaş - C. Fecioru, I. Mureşan (toţi din Bucureşti).
La tineret - rezerve: 8-0

FC ARGEŞ - FC NAŢIONAL 0-0

Stadion "Trivale", spectatori 5.000.
Disputat duminică la ora 14.
ARGEŞ: Vintilă - Mogoşanu, Gâlmencea, V. Popa, Mieluşică - Bălaşa (75, Şerban), Diţă (66, Năstase), Schumacher (60, Mutu), Crivac - I. Chiriţă, Bărdeş.
NAŢIONAL: Ştefănescu - T. Petre, Ciubotariu, Necula, Sburlea (85, R. Ganea), P. Marin - Vasc (80, Liţă), Gh. Barbu, Pigulea - Niculescu, Axinia (75, Albeanu).
Arbitri: Gh. Constantin (Rm. Vâlcea) - Val. Banu, M. Deaconu (ambii din Ploieşti).
Cartonaş roşu: T. Petre (89).
La tineret - rezerve: 2-1

FOTBAL vest
editat de
MAGNET
General manager
RICHARD ANDRESS
Str.Paris nr 2A Timişoara
Tel. 056 / 190.656
Fax 056 / 190.128
C.P. 490 O.P. 3 Timişoara

Director onorific MARCEL TOLCEA
Director DUKI POPOVICI
Redactor şef SANDU USUSAN
Director economic LASZLO MOLNAR

Colectivul redactional:
MARIUS BREAZU, OVIDIU PĂCURARIU, PETRU FUCHS, MIHAI COMŞULEA, CORNEL BOCIORT, CĂLIN VEGHEŞ

Redactori editorialişti MIKI JUNEA, OSCAR MANTO
Ideolog RADU SUCIU

Redactori colaboratori:
ŞTEFAN MARTON, GHIŢĂ OCHIŞOR, HORAŢIU OLARIU, BORKO IORGOVAN, BRANKO VUIN, CIPRIAN URICAN, OVIDIU OLARIU, RENATO PITTINI, ALIN RADOVAN, MARIUS PANAITE, ALEXANDRU IZVERNARI, CIPRIAN TRANCĂ

Reporteri speciali NELU SERE, HORIA CIULEA
Tehnoredactare: CULTURAL srl
TIPAR WEST TIPO INTERNATIONAL
Timişoara, tel. 123.907

SDROBIŞ SE RĂZBUNĂ PE ŞTEFAN CEL MARE!

DINAMO 1 1 CSM REŞIŢA

Stadion: "Dinamo"
8.11.'97 ora **12.00**
Spectatori: 3.500
Timp: frumos
Teren: foarte bun
Arbitri: C. Gheorghe (Suceava) - C.Agheorghiesei (P.Neamţ), I.Onicaş (Zalău)
Observatori: FRF: Al. Ioniţă
LPF: M. Dridea

Şuturi la poartă: 23
Şuturi pe poartă: 11
Cornere 11
Ofsaiduri 6

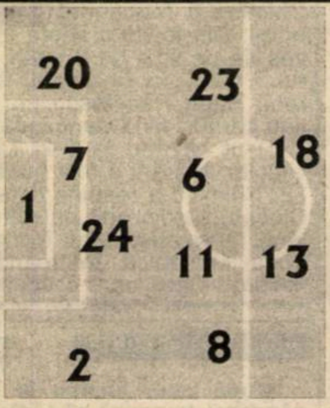

Înlocuiri: 51' M.Ivan cu Antal (26) **6**; 61' Rednic cu Dobre (19) **6**; 77' Contra cu Vrăjitoarea (10)
Marcator: ANTAL (54)
Cart. galbene: Tararache, Hâldan
Cart. roşii: ---

5	(cpt) Prunea	1
7	Contra	2
6	Tararache	6
6	L.Cotora	7
7	Fl.Petre	8
6	Hâldan	11
6	Mihalcea	13
5	M.Ivan	18
6.5	D.Florea	20
5.5	D.Rednic	23
5.5	C.Bodea	24

pe bancă
Tudor (12)
Kiriţă (17)

1	Boşca	7.5
3	Ciocoi	8
4	M.Bătrânu	6.5
6	Căprariu	7
7	R.Sandu	6.5
8	Ciucur	6
9	Szijj	6
10	Doană (cpt)	6.5
14	Ibric	6
20	Bica	6
21	Mutică	6

pe bancă
(22) Combei
(2) Cojocaru

Înlocuiri: 46' Mutică cu Dincă (16) **6**; 70' Ciucur cu Perşa (19) **6**; 73' Bica cu Chivu (17) **6**
Marcator: CIOCOI (57)
Cart. galbene: Ciocoi, Perşa, Dincă
Cart. roşii: -

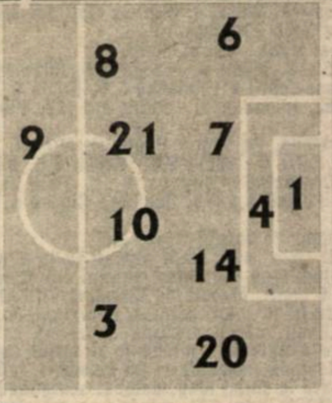

Şuturi la poartă: 2
Şuturi pe poartă: 2
Cornere 0
Ofsaiduri 5

UN PUNCT DE MORAL...

Sâmbătă, pe la ora prânzului, în prologul etapei cu numărul 15, au fost puse faţă în faţă două echipe cu stări de spirit diferite: gazdele veneau după un 1-1 obţinut la una dintre grupările care încă visează la titlul naţional, în timp ce oaspeţii căutau să şteargă efectele negative generate de coşmarul rapidisto-corpodean. A fost, până la urmă, un meci în care s-au confruntat dorinţa de victorie a dinamoviştilor cu ambiţia de a nu pierde a reşiţenilor. După un efort nedrămuit, pigmentat cu puţină şansă (poate ca o compensaţie pentru rezultatul din runda precedentă) reşiţenii au plecat cu un punct, important nu atât în clasamentul competiţiei, cât pentru moralul uneia dintre puţinele echipe care vor să joace fotbal în prima ligă.

Intenţiile de joc ale celor două combatante s-au văzut încă din debutul partidei. Dinamo a început cu un clasic 4-4-2, devenit rapid, datorită atitudinii defensive a oaspeţilor, chiar 2-4-4 prin urcările în ofensivă ale fundaşilor laterali Contra şi Florea. Au existat, de altfel, momente bune în care jocul albroşilor a fost condus de liberoul Cotora şi stoperul Bodea, imobilitatea evidentă a acestora de a ordona atacurile gazdelor făcând, într-un fel, jocul defensivei totale a oaspeţilor. Când Contra, Petre sau Florea reuşeau totuşi să creeze mingi utile atacanţilor proprii, totul era pierdut datorită amorţelii evidente a acestora, în special a lui Marian Ivan.

De cealaltă parte, a putut fi observată, încă din start, intenţia de a nu pierde în Şoseaua Ştefan cel Mare. Jucând cu 5 fundaşi de meserie, la care poate fi adăugat şi Mutică, evident cu sarcini defensive şi cantonându-şi mijlocaşii într-o zonă la 35-40 metri de poartă - doar Szijj încercând să sperie cumva apărarea lui Dinamo - oaspeţii au mizat exclusiv pe cartea apărării, neglijând câteodată chiar şi unele oportunităţi de contraatac ivite. În prima repriză, practic tot jocul s-a desfăşurat la poarta lui Boşca, aflat din nou într-o formă de zile mari. Atacând fără orizont, previzibil, dinamoviştii şi-au văzut blocate marea majoritate a acţiunilor ofensive, cele câteva mingi ajunse până la poarta lui Boşca fiind parate spectaculos şi sigur de acesta.

Partea a doua avea să limpezească într-o oarecare măsură atacurile celor de la Dinamo, contribuţii semnificative aducându-şi însă şi centralul Costică "Suceava" asistat de o serie de semnalizări ale celor două ajutoare, câteva offsaiduri nesemnificative putând aduce unul sau chiar mai multe goluri în contul gazdelor.

Pe acest fond, completat şi cu presiunile unui public tot mai nemulţumit şi mai trivial în manifestările sale (paradoxal, până şi galeria gazdelor s-a dovedit a fi mai civilizată decât o parte a celor prezenţi la tribuna 1), Dinamo a forţat şi a reuşit deschiderea scorului. Numai că bucuria a durat doar 3 minute, Ciocoi egalând chiar la primul şut al CSMR-ului la poartă şi, totodată, pe poartă!

Cee ce a urmat, s-a înscris în limitele normalului: atacuri repetate şi, spre final, chiar disperate ale gazdelor, respectiv o apărare tip "Pe aici nu se trece!" a oaspeţilor. Şi pentru a nu-l face complet de râs pe Prunea, chiar sub ochii selecţionerului Iordănescu, băieţii lui Sdrobiş au mai trimis un şut pe poarta de la 30 de metri prin Leo Doană, reţinut, "cu siguranţă" de Prunea.

Finalmente, când apărarea reşiţeană a fost totuşi depăşită în câteva rânduri, s-a mai opus şi bara sau imprecizia (supărătoare pentru nişte jucători de primă ligă) atacanţilor gazdelor.

Reşiţa a plecat, aşadar, cu un punct de pe Dinamo, recuperându-şi, parţial, paguba neaşteptată şi nemeritată, poate, suferită în urma meciului cu Rapid. Şi poate că, acordând ceva mai multă atenţie contraatacului, în viitor, deplasările se vor putea încheia nu doar cu egaluri, ci chiar cu victorii...

CĂLIN VEGHEŞ

Pe când prima victorie?

Sâmbătă, metalurgiştii au jucat pentru a 10-a oară în Şoseaua Ştefan cel Mare, având un palmares nu tocmai fericit în aceste meciuri directe. Concret, singurul punct realizat de roş-negri a fost consemnat în îndepărtatul an 1948, scor 0-0, restul "directelor" revenind dinamoviştilor, cu un golaveraj total de 25-4 !

SANSIRO CIOCOI

JUCĂTORUL MECIULUI

"Sunt foarte bucuros de acest rezultat. Am obţinut un punct unde puţini ne dădeau şanse că vom reuşi acest lucru. Nu cred că exagerez dacă spun că, dacă aveam ceva mai mult curaj, puteam chiar să învingem astăzi la Bucureşti."

De la 15.000 la... 8!

Echipa de pe Bârzava a fost susţinută la Bucureşti de un grup de... 8 suporteri foarte dinamici şi cu două steaguri roş-negre în dotare. Chiar şi atât de puţini, ei s-au făcut remarcaţi pe stadionul Dinamo, existând momente în care s-au auzit în exclusivitate!

Meciul văzut de la un metru de tuşă...

IOAN SDROBIŞ: **"Este un egal care îmi dă o dublă satisfacţie: în primul rând, după acei ani, am putut veni pe Dinamo să joc în condiţii egale, adică meciul să se joace numai în teren. În al doilea rând, am reuşit să luăm astăzi un punct pe care echipa îl merită, după un joc de angajament cum se vede destul de rar în Divizia A. A fost un meci de mare luptă, între două echipe entuziaste, arbitrate corect..."**

VIOREL HIZO: **"Îmi pare rău, dar nu vorbesc acum cu presa... Asta ne e valoarea actuală. Nu mai am nimic de spus."**

Două reuşite în trei minute

Minutul 54: centrare de pe dreapta în diagonală până în colţul careului mic, de unde Fl. Petre a recentrat cu capul la ANTAL, care a reluat de la 2 metri sub bară: 1-0.

Minutul 57: lovitură liberă executată de Căprariu în suprafaţa de pedeapsă, apărarea dinamovistă a respins până la marginea careului mare, de unde CIOCOI a şutat, fără preluare, la semiînălţime, în dreapta lui Prunea.

Ministrul... prodigios

Unul dintre steagurile "de luptă" ale galeriei dinamoviste îl are în centrul său pe de-acum celebrul ministru de interne Gavril Dejeu, încadrat de cuvintele "Mad man". Aşa se întâmplă când semeni, chiar prea bine, cu solistul vreunei trupe la modă, în acest caz Prodigy. Însă cel mai atacat a fost generalul Langa, considerat principalul vinovat de demiterea lui Ţălnar. Toată lumea tuna şi fulgera împotriva unui om a cărui singură legătură cu fotbalul pare să fie faptul că, lucrând în Ministerul de Interne, trebuie să cotizeze pentru Dinamo, "benevol"... Având în vedere supărarea publicului, manifestată şi prin altercaţiile verbale între jucători şi suporteri în momentul părăsirii stadionului, s-ar putea spune că la Dinamo ar urma schimbări tehnice şi/sau administrative...

Din tribune nu au lipsit câţiva spectatori mai apropiaţi prin manifestările lor verbale de vechii miliţieni... Dincolo de înjurăturile variate adresate tuturor, fără discriminări - oaspeţilor, arbitrilor, propriilor jucători - ceea ce îngrijorează este faptul că nici unul dintre aceştia nu depăşeşte vârsta de 25 de ani. Ei să fie viitorii suporteri, în general, pe care îi vom întâlni şi-i vom auzi pe stadioane?

Mercato degeaba ?

Dacă CSMR-ul n-a achiziţionat în acest "Minimercato" nici un jucător decisiv, Dinamo a angajat, oarecum surprinzător, pe Vrăjitoarea de la Craiova, via Rocar. Apropo, chiar nimeni nu se interesează măcar aşa, de curiozitate, cam ce misiune are acest club în fotbalul autohton pentru că, aparent singura preocupare identificabilă este acea de a scoate profit din transferările diferiţilor jucători care îi trec prin curte? Se pare că tamtam-ul făcut (şi) în jurul acestui jucător este mult mai mare faţă de valoarea sa reală. Până una-alta, el a avut sâmbătă doar 17 minute la dispoziţie pentru a arăta ce ştie. Cam puţin, dar spune şi asta ceva, nu?

Hizo pe făraş?

După joc, antrenorul dinamovist era supărat nevoie mare. Trecând de la un oftat la altul, Hizo privea undeva în gol, fără a găsi, probabil, explicaţiile semieşecului. Nu ar fi exclus ca, în situaţia în care Dinamo nu va trece corespunzător de meciurile cu Bacăul şi Foresta, Hizo să îngroaşe rândurile antrenorilor fără contract. Oricum, se pare că Florin Halagian este pe poziţii, caruselul continuând să-şi urmeze ciclul obişnuit. Asta însă n-ar fi o noutate pentru adversarele CSMR-ului. Amintiţi-vă ce s-a întâmplat cu antrenorii Jiului, Universităţii Cluj, Farului şi chiar al Naţionalului, după ce au dat piept cu băieţii din Valea Domanului...

CLASAMENT

Echipa	TOTAL						penalty				ACASA					AFARA					Adevar	Galb	Rosii	Media spect
							in fav.		impotriva															
							Total	Marc	Total	Marc														
1 RAPID	15	11	2	2	31-11	35	3	2	2	2	8	6	1	1	15-5	7	5	1	1	16-6	+11	33	2	8998
2 OŢELUL	15	11	1	3	33-10	34	2	2	1	1	7	7	0	0	22-1	8	4	1	3	11-9	+13	44	0	8070
3 STEAUA	15	10	3	2	34-18	33	1	1	2	0	7	4	1	2	16-10	8	6	2	0	18-8	+12	39	2	9712
4 NAŢIONAL	15	9	3	3	21-12	30	5	3	2	1	7	5	1	1	13-7	8	4	2	2	8-5	+9	36	3	2998
5 FC ARGEŞ	15	8	3	4	19-15	27	2	2	3	2	8	5	2	1	7-3	7	3	1	3	12-12	+3	48	4	7873
6 CRAIOVA	15	8	2	5	32-18	26	5	4	5	4	8	5	1	2	18-7	7	3	1	3	14-11	+2	30	1	8685
7 DINAMO	15	8	2	5	30-22	26	6	5	5	4	8	5	1	2	19-13	7	3	1	3	11-9	+2	31	6	6248
8 CSM REŞIŢA	15	7	3	5	21-24	24	2	1	2	1	7	6	0	1	14-8	8	1	3	4	7-16	+3	30	2	11856
9 PETROLUL	15	7	1	7	21-18	22	2	2	2	2	8	6	1	1	18-8	7	1	0	6	3-10	-2	29	2	5373
10 CEAHLĂUL	15	5	4	6	16-14	19	2	1	2	2	7	4	1	2	12-6	8	1	3	4	4-8	-2	20	1	5000
11 GLORIA B-ŢA	15	5	3	7	25-27	18	7	7	1	1	7	4	1	2	14-10	8	1	2	5	11-17	-3	23	0	3427
12 U CLUJ	15	4	4	7	14-16	16	3	1	2	2	7	2	3	2	9-5	8	2	1	5	5-11	-5	36	2	4212
13 FORESTA	15	4	4	7	11-17	16	2	2	0	0	8	4	3	1	10-5	7	0	1	6	1-12	-8	26	1	9060
14 FARUL	15	4	4	7	16-27	16	3	3	4	3	8	4	3	1	11-7	7	0	1	6	5-20	-8	27	1	4811
15 SPORTUL ST.	15	4	2	9	17-22	14	1	1	4	3	8	4	1	3	13-6	7	0	1	6	4-16	-10	50	6	1536
16 CHINDIA	15	3	4	8	16-33	13	1	1	5	5	8	2	2	4	10-15	7	1	2	4	6-18	-11	41	3	5561
17 FCM BACĂU	15	1	5	9	8-20	8	2	1	2	1	7	1	3	3	3-5	8	0	2	6	5-15	-13	39	2	6570
18 JIUL	15	1	0	14	10-51	3	0	0	5	5	7	1	0	6	8-22	8	0	0	8	2-29	-18	27	3	4641

"Sperietoarea" Olimpia înfundă şi UMT-ul!

UMT - OLIMPIA SATU MARE 3-3 (0-0)

Stadion UMT, teren bun, presărat cu frunze veştejite, timp frumos, cu vânt, spectatori 600.
Arbitri: Gh. Veriveş - A. Vidan, I. Olteanu (toţi din Bucureşti).
Obsevator: Mircea Neşu (Oradea).
Cartonaşe galbene: Mada - Luput, Paul.
UMT: Chimiuc 4,5 - S. Mihai 6 - Varga 7,5, Răcelescu 4,5 (63, Mada 6), Bărbosu (cpt.) 6 - Paleacu 5,5, Briciu 5, Contescu 6, Samargi 4,5 (42, Iordache 4) - Petre 4,5 (53, Ploscariu 5,5), Roşu 5,5.
Antrenor: Remus Steop. Pe bancă: Popovici, Miclea.
OLIMPIA: Nicolae Petre 4 - Luput 5,5 - Szabo 6,5, Gongolea 4,5, L. Csik 5,5, Cornaci 6 - Negrea 6, L. Paul (cpt.) 5 (71, Mucenica 6,5), Puşcaş 4,5 (70, Dani 6) - Ciocan 6, Radu 6 (70, Roşoagă 5).
Antrenor: Gavril Both. Pe bancă: Oşan, Iodi.
Au marcat: SZABO (min. 49), drept plasat de la 6 metri lateral dreapta, la colţul lung, în urma şutului lui Ciocan, dintr-o indirectă de la 6 metri, blocată de Chimiuc; CIOCAN (min. 50), lat cu dreptul de la 11 metri central, nemarcat, în urma pasei primite de la Radu, care-l presase împreună cu Negrea pe Răcelescu, care a bâlbâit o minge în propriul careu; VARGA (min. 52), din lovitură liberă de la 23 de metri, lateral stânga, drept perfect, bară la colţul lung, balonul scurgându-se în plasă la colţul opus; ROŞU (min. 63), reluând cu exteriorul din apropiere balonul respins în faţă de Petre la stângul dintr-o bucată de la 16 metri expediat de Contescu; VARGA (min. 65), stâng senzaţional de la 28 m, la colţul lung, lângă bară, profitând şi de plonjonul târziu al lui Petre; DANI (min. 82), cap din apropiere la un balon nedegajat de defensiva umetistă în urma unui corner.

la cald... la cald...

REMUS STEOP (antrenor UMT): *"Vă daţi seama ce ar fi însemnat pentru moralul nostru o victorie graţie unei răsturnări de scor? Dar aşa, golul încasat în final ar putea avea un efect invers. Le-am cerut băieţilor în primul rând exactitate în joc, startul fiind timorat, cu un mijloc care n-a funcţionat. Greşelile individuale din apărare ne-au costat din nou, deşi am reuşit totuşi un joc mai bun după pauză."*

GAVRIL BOTH (antrenor Olimpia): *"Ca şi la acel 2-2 de la Deva, greşelile portarului Petre ne-au privat de victorie. N-avem fazon, de vreme ce n-am păstrat acel 2-0 avut în minutul 50. Pe goal-keeper l-am putea acuza chiar de non-combat, dar oricum l-am transferat pe Tudor, de la juniorii Stelei, care-i va lua locul între buturi".*

SERIA NEAGRĂ UMETISTĂ SE EXTINDE LA 7!

Nici măcar şocul schimbării de pe banca tehnică, triumviratul Steop - Andreaş - Caraivan încercând măcar primenirea atmosferei, n-a reuşit să stopeze seria neagră umetistă. Odată cu acel 0-4 de la Deva, după ultimul succes, reuşit pe 20 septembrie acasă cu Dacia (2-0), UMT-ul a izbutit doar 3 drawuri succesive acasă în 7 runde, golaveraj 9-21! Interesant este că şi la precedenta prezenţă în liga secundă, cu retrogradarea din sezonul '91-'92, umetiştii au avut între 19 octombrie şi 23 noiembrie '91 o serie neagră, fără victorie în 7 meciuri (0 2 5 4-16). Atunci UMT-ul şi-a spart ghinionul cu un 1-0 cu UTA, pe 30 noiembrie. Sâmbătă va fi UTA - UMT...

GAFELE APĂRĂRII, COŞMARUL UMETIST

La o pasă înapoi trimisă de Flavius Briciu, presat, de la 10 metri, din cădere, cu şpiţul, Dorin Chimiuc a reacţionat greşit, prinzând balonul în braţe. Din lovitura liberă indirectă dictată de Veriveş de pe linia de 6 metri, Olimpia a deschis scorul. Peste nici un minut, fiind presat de 2 sătmăreni, Radu Răcelescu n-a "bubuit" mingea în aut sau corner, fiind deposedat la 8 metri de poartă şi UMT-ul căzând la 0-2. Dar frişca pe tortul naivităţilor apărării a fost pusă la cornerul din minutul 82. Chimiuc a respins defectuos în faţă "capul" lui Ciocan, sătmărenii au retrimis mingea spre colţul lung, 3 umetişti s-au invitat în a degaja, până la urmă Mucenica întorcând prin foarfecă pentru "killerul" Dani, care a egalat la 3 ca la şcoală.

JUCATORUL MECIULUI

TITI VARGA

"După cum jucase în prima parte, chiar ne gândeam la pauză să-l înlocuim. Dar ce-a reuşit la reluare...", a însumat Steop evoluţia "Piticului", care ne-a declarat cu amărăciune: **"N-am câştigat nici măcar după o revenire de la 0-2, dar cred că şi arbitrii ne-au mâncat în final. Bine că n-am fost conduşi încă de la pauză. Trebuie să ne revenim cumva în ultimele 3 meciuri şi asta înseamnă în primul rând un egal obligatoriu la UTA, pentru a ne recâştiga moralul."** Varga este golgeterul detaşat al echipei, cu 6 reuşite, dintre care două din penalty, cu Baia Mare şi la Sibiu, una din lovitura liberă de sâmbătă, plus 3 cu şuturi de la peste 20 de metri, cu Dacia, Baia Mare şi Olimpia. De altfel bomberul a reuşit dublele cu Baia Mare şi Olimpia de fiecare dată în reprizele secunde, al căror scor a fost identic: 3-3.

"BOMBELE" LUI VARGA ATENUEAZĂ GAFELE DEFENSIVEI

Gabriel Dani, revenit după 4 ani la echipă în minimercato de la o concitadină de eşalon inferior a Olimpiei, a taxat în final din postura de rezervă gafele defensivei gazdelor, refuzându-le umetiştilor primul succes de la 20 septembrie încoace, la capătul unui meci cu nişte răsturnări de scor de neuitat. "Nu vă fie frică" se încurajau sătmărenii veniţi la victorie la ieşirea pentru repriza secundă, de partea cealaltă îndemnul fiind "Capul sus!".

Cu două egaluri acasă, fiind de 3 ori egalaţi de Baia Mare, plus ARO, şi cu alte 4 eşecuri în ultimele 6 runde, umetiştii au început crispat, frica de rezultat frustrându-i în jocul lor. Într-o primă repriză slabă, gazdele au controlat defectuos balonul la ieşirea din defensivă, flancul drept a fost mort iar cel stâng, cu Bărbosu revenit ca fundaş şi Samargi la debut, având doar combinaţii chinuite. Şi Olimpia a prins curaj, doar Chimiuc opunându-se golului la şutul lui Szabo din minutul 9, la capătul unei curse de 50 m, respectiv respingând şutul cu vântul reuşit de Puşcaş. "Numai Rădulescu vă salvează" a fost leitmotivul tribunei pentru jocul scrâşnit şi impotenţa ofensivă a alb-negrilor, fără vreun şut pe poartă şi cu un prim corner abia în minutul 44!

Dar ce n-a reuşit în prima parte, Olimpia a izbutit imediat după pauză, profitând în 60 de secunde atât de neinspiraţia lui Chimiuc cât şi de indecizia lui Răcelescu. Cu cuţitul la os şi cu forţa disperării, şuturile lui Varga şi Contescu au întors incredibil rezultatul în doar 13 minute. Împingerea lui Contescu pe extrema dreaptă, făcând rocadă cu Palescu, ar fi putut aduce şi un alt gol, dar foarfeca lui Roşu a trecut peste, oricum această mutare creându-i culoare de manevră şi şut lui Varga, care a mai expediat alte 3 "bombe" de gol, cu vântul un aliat serios.

"Bombardierul" echipei n-a putut compensa însă copilăriile unei defensive mult prea copleşite de picajul rapid pe tobоganul seriei. Dacă UMT-ul nu va evita retrogradarea iar Poli nu va promova, ambele timişorene vor trăi cu coşmarul egalării lui Dani, respectiv golului lui Negrea, de la o Olimpie "gropară" a CFR-ului în sezonul trecut.

MIHAI COMŞULEA

SAMARGI, DEBUT CU STÂNGUL

Vitezistul Emil Samargi, readus de la Electrica, unde fusese împrumutat, a redebutat cu stângul în alb-negru, ca mijlocaş stânga. ***"Se pare că saltul de o ligă a fost prea brusc şi mare pentru Sami"****, spunea antrenorul Steop după meci. Înlocuitor al lui Drăguşin în minutul 65 al meciului victorios cu 3-2 cu Jiul Petroşani, Samargi a debutat la UMT la vârsta de 18 ani, tot în liga secundă, pe 5.10.'91, într-un "11" cu Steop căpitan pe atunci, Chimiuc în poartă şi Trandu, Roşu şi Răcelescu în câmp.*

OLIMPIA NU EMITE PRETENŢII LA "A"

Deşi cu un splendid echipament galben-albastru, sponsorizare oferită împreună cu alte articole sportive de societatea germană de produse electrice din Satu Mare şi Baia Mare "Manfred Grimm", şi cu 3 achiziţii în minimercato, Dani, Luput (Viitorul Oradea) şi Tudor, Olimpia nu emite pretenţii la promovare, fapt reliefat de altfel de jocul modest prestat la UMT. Chiar şi aşa "sperietoarea" Timişoarei în 1997 ne-a făcut o "bucurie", deşi fără Farcău, accidentat, respectiv Popovici, penalizat de club pentru aerele sale de vedetă. Olimpia, cu ex-polistul Bolba antrenor secund, a reuşit al doilea draw extern în acest sezon, respectiv al doilea egal la Pădurea Verde, după 2-2 în '81-'82.

TRANDU, ÎNLOCUIT ÎN ULTIMA CLIPĂ

Accidentarea la muşchii inghinali drepţi suferită în septembrie la Motru nu-i dă pace lui Oli Trandu, optarul umetist, titularizat pe postul de închizător sâmbătă, declarând forfait la încălzirea dinaintea meciului şi fiind înlocuit cu Briciu. Recidiva accidentării l-a scos pe ex-polist din primii 16, Miclea luând loc pe bancă, deşi accidentat şi el. Opţiunea pentru Briciu n-a fost una fericită, noua achiziţie Călin Mada, de la Poli, având o evoluţie mult mai decisă, de la intrarea în joc în locul lui Răcelescu.

ÇULISE DIN PODGORIILE DE LA ŞTEFĂNEŞTI

- După ce **Stoican** şi-a schimbat colţul în momentul executării loviturii de la 11 m, din partida cu Minerul Motru, la Ştefăneşti, **Ciobanu** a făcut acelaşi lucru, trimiţând în dreapta portarului, deşi el executa totdeauna în stânga acestuia.
- Deşi crainicul **Gabriel Liviu Balica** de la radio Craiova l-a anunţat ca marcator al timişorenilor pe **Călin**, autorul golului fost un alt Călin, **Bota**, aflat la primul gol în tricoul alb-violet. **Vali Miculescu** a debutat şi el la Poli, evoluând în ultimele 12 minute.
- Poli a plecat de joi spre Piteşti, cu autocarul, fiind cazată la hotel Muntenia.
- Relaţiile încordate dintre **Mircea Pascu** şi conducerea federaţiei s-au văzut şi sâmbătă la Piteşti, când observatorul partidei, nimeni altul decât vicepreşedintele FRF, Valentin Alexandru, după ce l-a pupat pe **Stelian Anghel**, a dat doar mâna cu preşedintele lui Poli!
- În minutul 40, **Mocanu** l-a lovit mocăneşte pe **Bealcu**, care a părăsit terenul accidentat. Acelaşi **Mocanu** l-a lovit cu cotul pe **Ibrahim**, căzut la pământ, primind doar galben de la centralul Sorin Vădana, care a fost destul de aproape de fază. Oricum, arbitrului nu i se poate reproşa în rest mare lucru. Asistenţii nu au semnalizat nici o poziţie de offside tot meciul!
- Deşi până în prezent, în cele 7 meciuri disputate pe teren propriu, Dacia Piteşti a obţinut 6 victorii şi un egal, a luat gol în fiecare partidă la Ştefăneşti. Au părăsit acest gazon învinse FC Baia Mare, ASA Tg. Mureş şi Minerul Motru, adică podiumul din prezent!

COMMANDO VIOLA REVINE

Cuprinsă parcă de o oarecare letargie, galeria Politehnicii, "Commando Viola Ultra Curva Sud" va fi alături de echipa favorită şi mâine, cu ocazia partidei din şaisprezecimile "Cupei României", când Poli va întâlni, pe stadionul propriu, echipa de prima divizie Sportul Studenţesc Bucureşti. Având în vedere că este primul contact cu divizia de elită după retrogradarea alb-violeţilor din vara acestui an, membrii galeriei Commando Viola promit pentru întâlnirea de miercuri un show mai deosebit decât cele din această toamnă. Ar fi bine dacă timişorenii s-ar alătura, cât mai mulţi, acestei acţiuni.

CLASAMENT

Echipa	TOTAL						ACASĂ					DEPLASARE					Adevăr
1 ASA TG.M.	14	9	2	3	23-12	29	8	8	0	0	17-1	6	1	2	3	6-11	+5
2 MOTRU	14	9	1	4	24-17	28	7	7	0	0	16-7	7	2	1	4	8-10	+7
3 FC MARAM.	14	8	2	4	29-18	26	7	6	0	1	18-6	7	2	2	3	11-12	+5
4 GAZ METAN	14	8	1	5	18-12	25	7	6	1	0	13-1	7	2	0	5	5-11	+4
5 SATU MARE	14	7	3	4	23-20	24	7	6	1	0	14-6	7	1	2	4	9-14	+3
6 DACIA	14	7	2	5	22-19	23	7	6	1	0	17-8	7	1	1	5	5-11	+2
7 POLI	14	7	1	6	20-16	22	7	5	0	2	14-7	7	2	1	4	6-9	+1
8 UNIREA DEJ	14	7	1	6	20-20	22	7	7	0	0	16-5	7	0	1	6	4-15	+1
9 ALBA IULIA	14	7	0	7	19-18	21	7	6	0	1	13-3	7	1	0	6	6-15	0
10 ELECTRO	14	6	1	7	21-18	19	7	5	1	1	17-8	7	1	0	6	4-10	-2
11 ARO	14	5	4	5	18-16	19	7	4	2	1	10-5	7	1	2	4	8-11	-2
12 CORVINUL	14	6	1	7	15-13	19	7	6	1	0	14-3	7	0	0	7	1-10	-2
13 INTER SIBIU	14	5	2	7	14-16	17	6	5	1	0	10-2	8	0	1	7	4-14	-1
14 UMT	14	4	3	7	20-29	15	7	4	3	0	17-8	7	0	0	7	3-21	-6
15 GLORIA	14	5	0	9	18-28	15	7	5	0	2	7-6	7	0	0	7	11-22	-6
16 VEGA DEVA	14	4	3	7	19-30	15	7	4	2	1	14-10	7	0	1	6	5-20	-6
17 CFR CLUJ	14	4	1	9	16-25	13	7	4	0	3	13-8	7	0	1	6	3-17	-8
18 UTA	14	3	2	9	15-27	11	7	3	2	2	10-10	7	0	0	7	5-17	-10

la cald.. la cald..

STELIAN BADEA: "Am întâlnit o echipă puternică, motivată, care trage la promovare. Cred că a fost un joc bun, plăcută ochiului. Băieţii mei au intrat în teren cu frică pentru că sunt tineri şi neexperimentaţi, dar cu dorinţă de afirmare. Păcat de acel penalty ratat şi de ocaziile mari pe care le-am irosit cu seninătate. Îi remarc pe Stroe, Preda, Badea, iar de la oaspeţi pe Urai, Vlaicu şi Radu George, jucători cu mare experienţă."

AUREL ŞUNDA: "Consider că rezultatul de egalitate este echitabil, au fost destule ocazii de gol la ambele porţi. Pe final puteam înscrie şi să plecăm cu toate cele 3 puncte. Este îmbucurător că suntem pentru prima dată la +1 şi vom aborda toate jocurile la victorie. Sunt mulţumit de toată echipa, dar încă suntem deficitari la finalizare."

Pentru Poli, campionatul abia acum începe!

DACIA PITEŞTI - POLI 1-1 (1-1)

Stadion "Ştefăneşti-Argeş", teren denivelat, timp frumos, spectatori 1.000
Arbitri: S. Vădana - D. Man (ambii din Cluj), M. Beudean (Braşov)
Observator: Valentin Alexandru (Ploieşti)
Cartonaşe galbene: Mocanu, Badea - Moroşanu, Pelici, Radu.
DACIA: Diaconescu 6 - Radu 5,5 - Mocanu 5, Stroe 6, Dima 5 (66, Simescu 5,5) - Diţă 5,5, Badea 6 (78, Mălușanu), Feraru 5,5, Ciobanu (cpt.) 5 - Preda 7, Ivan 5.
Antrenor: Stelian Badea. Pe bancă: Păduraru, Roman, Chivescu.
POLI: Urai 7,5 - Bealcu 6 (40, Velcea 6) - Moroşanu 4,5, Pelici 6, Stoicov 5,5 - Ayeni 5,5 (84, Gherman), Vlaicu 7, Radu G. (cpt.) 6,5, Călin 6,5 - Ibrahim 6 (78, Miculescu), Bota 6.
Antrenor: Aurel Şunda. Pe bancă: Ţurcaş, Brehui.
Au marcat: BADEA (min. 9) care a trimis un lob peste Urai surprins în faţă; BOTA (min. 27) cu un şut deviat de Mocanu, după o deschidere a lui Ibrahim.

REMIZĂ PE TERENUL UNDE FRUNTAŞELE AU FOST ÎNVINSE

Ştefăneşti-Argeş, situat la 7 km de Piteşti, într-o zonă cu dealuri, este locul unde Poli a obţinut primul egal în acest campionat şi totodată a ajuns pentru prima dată la +1 în clasamentul adevărului. Lipsa celor 3 titulari, Kovacs, Stoican accidentaţi şi Ivan suspendat pentru 7 cartonaşe galbene, nu s-a simţit prea mult, poate doar pe partea dreaptă a defensivei timişorene, acolo unde Moroşanu a fost aproape tot timpul depăşit. Dacia, având o echipă destul de tânără, a fost aproape de cea de-a şaptea victorie consecutivă pe teren propriu. Micuţul atacant piteştean, **Iulian Preda**, cel care a hărţuit mai tot timpul defensiva lui Poli şi cel care a obţinut penalty-ul, a explicat astfel deznodământul partidei: **"Încărcătura psihică s-a manifestat la jucătorii tineri, dar dacă Ciobanu marca din penalty, altfel s-ar fi jucat în continuare şi cu siguranţă am fi câştigat"**. După un început slab de meci, piteştenii au deschis scorul în urma unei faze care nu anunţa nimic: Preda i-a pasat "printre" lui Badea, care de la marginea careului a trimis cu boltă peste Urai. Golul lui Poli, venit şi el tot în prima repriză, a fost marcat după un rapid contraatac, în care Bota a înscris din interiorul careului. Piteştenii au ratat în prima repriză o imensă ocazie prin Feraru, care singur din 6 metri a reluat peste poartă. În repriza a doua, acţiunile gazdelor s-au oprit fie la marginea careului, fie au fost respinse unele miraculos de Urai. Ocaziile mai clare le-au avut Preda, în minutul 62, cu un vole respins de Urai în corner, şi Mălușanu, minutul 82, care de la 10 metri nu l-a putut învinge pe excelentul portar timişorean. Ratările piteştenilor se puteau răzbuna în minutul 89, când mingea a circulat frumos pe traseul Gherman, Vlaicu, Radu George şi ultimul, din poziţie centrală, a trimis puţin pe lângă poartă, irosind cea mai mare ocazie de gol a lui Poli. Păcat că timişorenii s-au trezit abia în ultimele 10 minute că pot obţine un rezultat mai bun. Un egal echitabil, dar Poli are doar +1 şi în acest tur mai are de susţinut doar un meci în deplasare, la Baia Mare.

CIPRIAN TRANCĂ

la cald.. la cald..

ANDREI URAI

Urai a apărat penalty-ul executat de Ciobanu în minutul 54, dar şi numeroase alte şuturi expediate de atacanţii adverşi. La finalul partidei, cel mai bun ne-a declarat: **"A fost un meci greu, prima repriză s-a jucat de la egal la egal. Păcat că a picat golul gazdelor cam repede, care ne-a turnat plumb în picioare, dar am revenit imediat şi am egalat. În partea a doua, piteştenii au avut bune ocazii, dar acesta e fotbalul. Sperăm să câştigăm meciurile de acasă şi pe cel de la Baia Mare şi astfel, cu +4 în clasamentul adevărului, la finalul turului, sigur vom promova."**

De 427 de zile, arădenii nu mai contează "afară"!

ARO CÂMPULUNG - UTA 4-2 (2-1)

Stadion "Muscelul", timp frumos, teren acceptabil, spectatori 2.500
Arbitri: P. Radu (Bucureşti) - V. Bordaş (Tg. Mureş), V. Bonţiu (Reghin)
Observator: Emeric Iacob (Videle)
Cartonaşe galbene: I. Mihai — Bangău, Botiş, Lingurar
ARO: Atanasescu 5,5 - Ceapraz (cpt.) 6 - Jitaru 6,5 (46, Dumitrescu 5,5), Gorgonaru 5, Isac 5, I. Ilie 5,5 - Zamfir 6,5, Ioniţă 6 (58, L. Bădescu 5,5), I. Bădescu 7 - I. Mihai 6, Butaru 7 (75, Bedreagă).
Antrenor: Alexandru Popovici. Pe bancă: Stoica, Craioveanu.
UTA: Grozav 4 - Mogoşanu 5 - Panin 6, Botiş 5, Volocaru 5,5, Bangău 5 (46, Lingurar 6) - Bărbosu 5 (58, Turcan 5,5), Bogojel 6, Ciubăncan 6 - Mariş (cpt.) 6,5, Groza 4 (34, Baciu 5,5).
Antrenor: Gavrilă Birău. Pe bancă: Filimon.
Au marcat: IONIŢĂ (min. 17), cu un şut pe jos, de la 14 metri, după o combinaţie cu Butaru; MARIŞ (min. 25), care a şutat violent sub bară de la 8 - 10 metri, după ce a înşirat 3 adversari, primind pasa de la Ciubăncan; I. BĂDESCU (min. 28), din lovitură liberă de la 17 metri, plasând mingea în dreapta lui Grozav, peste un zid alcătuit din 5 arădeni; I. MIHAI (min. 64), cu un şut pe jos, de la 15 - 16 metri, după o ezitare a fundaşilor Mogoşanu şi Botiş; CIUBĂNCAN (min. 68), care a transformat impecabil o lovitură liberă de la 22 de metri, mingea lovind mai întâi bara din stânga porţii lui Atanasescu; BUTARU (min. 71), cu capul de la 4 metri, după o aşezare a lui I. Ilie.

CU UN PORTAR MAI... GROZAV SE PUTEA OBŢINE MULT MAI MULT

Cu mai bine de două decenii în urmă, dacă UTA ar fi poposit la Câmpulung, evenimentul ar fi avut cel puţin o importanţă egală cu o vizită de lucru a lui Nicolae Ceauşescu! Acum, însă, în tribune, înaintea jocului, se făceau tot feluri de pronosticuri optimiste, spectatorii fiind convinşi de o victorie a favoriţilor la două sau chiar 3 goluri diferenţă. Lucru firesc, dacă privim poziţia în clasament a arădenilor, sau dacă lecturăm formaţia acestora. De altfel, la întoarcerea spre casă, în autocar, simpaticul maseur Dănuţ Ifrim, spunea: **"Uitându-te la figurile jucătorilor noştri, ai impresia că ne-am deplasat cu o echipă de juniori. Dar dacă aceşti băieţi vor fi menţinuţi în lot şi vom fi puţin ajutaţi, peste doi ani nu ştiu cine ne va sta în cale."**

Posibil, Dane, numai că până atunci va fi mult de suferit! Să vedem însă ce s-a întâmplat sâmbătă, pe arena "Muscelul". UTA a venit fără Plisca şi Todea, ambii suspendaţi pentru cumul de cartonaşe galbene, aliniind în formula de start 3 debutanţi în acest sezon (numărul total al jucătorilor folosiţi în '97-'98 ajungând la 21), Groza (venit de la Minerul Ştei), Bărbosu (ex-Motorul CFR Arad), şi tânărul Bangău. Ce-i drept, şi la gazde au lipsit, tot pentru motive de disciplină (cartonaşe roşii şi galbene) golgeterul Safta (4 reuşite în acest campionat) şi Din.

Deşi UTA a marcat două goluri afară, pentru a doua oară în această ediţie (după 2-3 la Dej), n-a putut obţine nici măcar un punct. ARO, cu toate că a avut iniţiativa (18-10 raportul şuturilor la poartă, 9-6 pe spaţiul porţii, 8-4 la cornere, prima lovitură de colţ executată de oaspeţi fiind în minutul 58), a înscris toate golurile în urma unor greşeli mari de apărare, momente de visare şi nesincronizare a fundaşilor, precum şi prestaţiei slabe a portarului Grozav.

În schimb, în special în mitanul secund, când Panin a revenit pe postul său de fundaş stânga, Lingurar a fost împins în faţă pe banda dreaptă, iar Bărbosu a fost retras fundaş dreapta, alb-roşii au irosit ocazii rarisime. La scorul de 1-2, Lingurar a şutat alături, în situaţie de singur cu portarul, iar Atanasescu a avut un reflex uluitor la "capul" lui Mariş, pentru ca în minutul 76, Ceapraz să respingă de pe linia porţii şutul bombă al lui Turcan de la 20 de metri! În ultimele 45 de minute, UTA a fost mult mai periculoasă decât trupa lui Alexandru Popovici, gazdele având cea mai mare şansă să înscrie în minutul 90, când micuţul Zamfir a reluat de la 2 metri pe lângă bară! Păcat de senzaţionalul gol al lui Mariş, de ratarea lui Lingurar şi de lipsa de inspiraţie a lui Grozav. Poate în etapa viitoare va debuta goalkeeper-ul Filimon (ex-Baia Borşa) sau poate în viitorul nu prea îndepărtat va reveni Sinescu, din Ungaria...

SANDU USUSAN

UN ANTRENOR FERICIT ŞI... UN PREŞEDINTE NECĂJIT

ALEXANDRU POPOVICI: **"Consider că elevii mei au practicat astăzi un fotbal plăcut şi au învins pe merit. La spectacolul oferit au contribuit şi arădenii, care după cum au evoluat astăzi, nu-şi merită locul în clasament."**

GIGI DOMIDE: **"Îmbucurător este faptul că am început să marcăm în deplasare. Din păcate am încasat pentru prima dată 4 goluri în acest campionat. Nu sunt mulţumit de prestaţia compartimentului defensiv precum şi de ratările jucătorilor noştri. Dacă am fi egalat în repriza secundă, nu ştiu dacă gazdele mai aveau puterea să revină."**

CONTINUĂ ŞIRUL INSUCCESELOR EXTERNE

7 septembrie 1996. Pe stadionul "Dealul Florilor" din Baia Mare, UTA obţinea un spectaculos 0-0. A fost ultimul punct cucerit de arădeni în deplasare. Insuccesul de la Câmpulung a fost al 21-lea consecutiv înregistrat afară, golaverajul în aceste întâlniri fiind grăitor: 9-57 ! ARO Câmpulung este cunoscută ca o echipă care nu prea cedează puncte acasă. În doi ani de când activează în seria a II-a a Diviziei B, are următorul bilanţ pe teren propriu: 24 de jocuri, 18 victorii, 3 remize şi doar 3 înfrângeri (două în campionatul trecut, cu CSM Reşiţa, scor 1-2, şi Electroputere, scor 0-1, 0-1 în această toamnă cu Minerul Motru).

CULESE DIN CULISE

- ● Organizatorii au pus la dispoziţia spectatorilor un program de meci, care cuprindea 4 pagini inclus în preţul biletului, 3.000 de lei!
- ● Galeria gazdelor, micuţă, dar foarte activă, a fost dotată cu o tobă şi doar 4 steaguri, toate agăţate pe gard.
- ● În pauza meciului, specific partidelor din campionatul judeţean sau sătesc, pe gazon s-au aflat foarte mulţi civili, în special copii, care asistau la antrenamentul jucătorilor de rezervă!
- ● La UTA încă n-a debutat noua achiziţie, **Găman** (ex-Romvest), împrumutat de la Rapid Bucureşti, acesta fiind accidentat.

CEI 3 MUŞCHETARI...

Sinescu (Pap) - Şerban - Diaconescu, Szell, Lucaci - Csipkar (Volocaru), G. Radu, Mănăilă, Baciu (Mariş), Varga - Foale. Nu este vorba de formaţia UTA-ei care a evoluat sâmbătă pe stadionul "Muscelul", ci de trupa care a fost prezentă acum un an, în august '96, pierzând cu 2-1 (goluri marcate de Din şi Zamfir, respectiv Mănăilă). Am prezentat aceste nume pentru a vă da seama, dacă mai era nevoie, câţi jucători au plecat în ultima vreme. Doar **Volocaru, Baciu şi Mariş** au rămas la club, din cei care au înfruntat în turul campionaului trecut pe ARO !

IONUŢ BĂDESCU - OMUL PE CARE A PUS OCHII ŞI F.C. ARGEŞ

Doi jucători din tabăra gazdelor ne-au atras în mod deosebit atenţia. Este vorba de atacantul **Butaru** şi de mijlocaşul stânga, **Ionuţ Bădescu**. Blondul "centrocampista", deosebit de tehnic, cu o bună forţă de pătrundere şi un abil executant al loviturilor libere, dorit şi de gruparea din prima ligă, FC Argeş, a spus după meci: **"Mă bucură victoria şi golul marcat! De altfel, la minus doi, nu ne mai putem permite să pierdem puncte."**

CELELALTE REZULTATE B2:

MINERUL MOTRU - CORVINUL 1-0: P. Gheorghe (57).
ASA TG. MUREŞ - INTER SIBIU 1-0: Cioloboc (23). Eliminat: Miclea (ASA) - min. 36
FC BAIA MARE - CFR CLUJ 5-0: Roman (15), Săvoiu (44), Şomcherechi (46), Oană (57), Piroşka (61).
VEGA DEVA - UNIREA ALBA IULIA 2-1: Şandor (30), Rados (63) - Oprea (65).
UNIREA DEJ - GAZ METAN MEDIAŞ 1-0: Şuvagău (48).

REZULTATE B1:

FC Oneşti - Dacia Brăila 3-0; Dunărea Galaţi - Precizia Săcele 0-1; Dunărea Călăraşi - Polit. Iaşi 3-0; Metalul Plopeni - Petrolul Moineşti 1-0; Nitramonia Făgăraş - Poiana Câmpina 4-5; FC Braşov - Midia Năvodari 2-1; Metrom Braşov - Astra Ploieşti 1-1; FC Bucovina - Tractorul Braşov 1-1; Rocar Bucureşti - Gloria Buzău 2-0.

În clasament: 1. **Astra Ploieşti 36 p.** (30-7); 2. **FC Oneşti 34 p.** (40-13)... 16. **Nitramonia Făgăraş 10 p.** (19-25); 17. **Dunărea Galaţi 9 p.** (14-28); 18. **Dunărea Călăraşi 8 p**. (11-37).

ET. VIITOARE: **Et.15 - sâmbătă, 15 noiembrie:** Alba Iulia - FC Maramureş; CFR Cluj - Electroputere; Corvinul - Dacia Pit.; Gaz Metan - Motru; Gloria Reşiţa- ARO; Inter Sibiu - Unirea Dej; Poli - Vega Deva; Satu Mare - ASA Tg.M.; UTA - UMT

ECHIPA FOTBAL vest

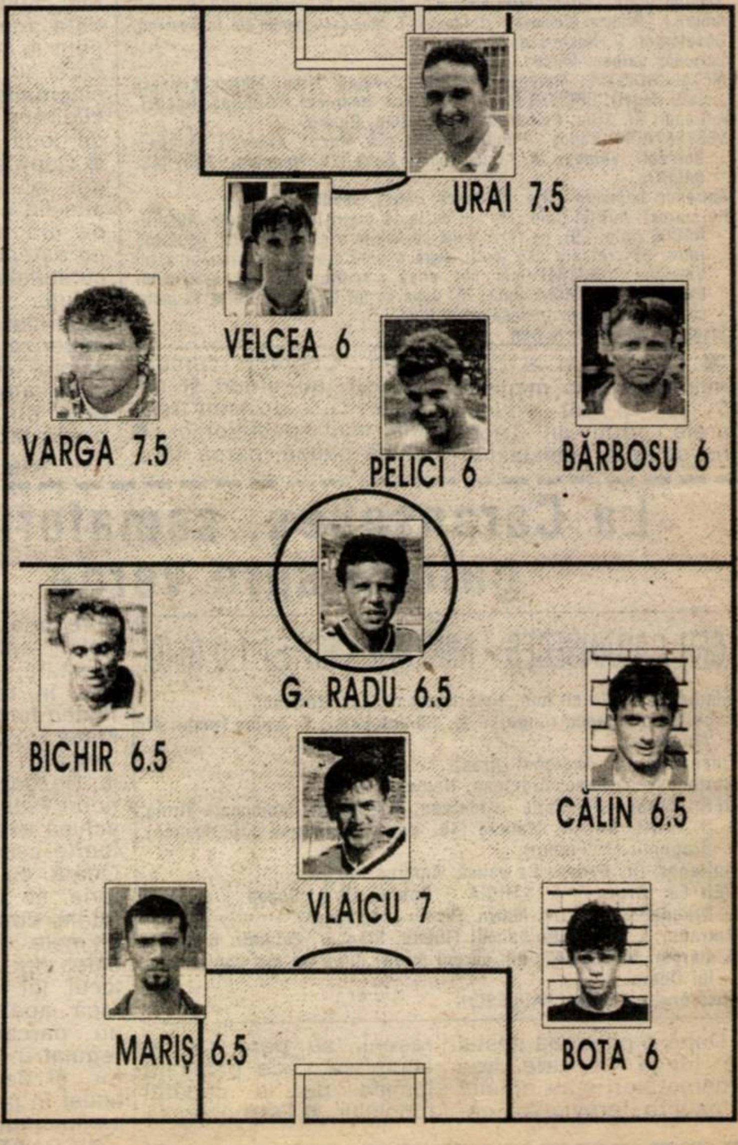

Servantul, dar şi puncheurul Fabian

ELECTROPUTERE - GLORIA REŞIŢA 4-2 (2-2)

Stadion "Ion Oblemenco", teren moale, timp frumos, spectatori 800.
Arbitri: S. Săftoiu - C. Safta, S. Dabi (toţi din Ploieşti).
Observator: Mircea Mihail (Bucureşti).
Cartonaşe galbene: Ştefănică, Bucuroaia, Dogaru, Niculescu - Decuseară.
ELECTROPUTERE: Ungurianu 6 - Biţă (cpt.) 6,5 - Dogaru 7, Mieilă 5,5, Şoavă 5,5 (46, Răducanu 6) - Bucuroaia 6, Pistriţiu 5,5 (31, Didu 6), Ciurea 6 (69, Trăistaru), Ştefănică 5,5 - Fabian 8, Niculescu 6.
Antrenor: Marian Bondrea. Pe bancă: Rinder, Vasiu.
GLORIA: Ianu 5 - Costescu 5,5 - Ciucur 5,5, R. David 5,5, Tuluc 5,5 (63, Ababi) - Laczko 6 (88, Vlăduleasa), Chiş (cpt.) 6, Bichir 6,5, Decuseară 5,5 - Dumitru 5,5, Copocean 5,5 (63, Dacica).
Antrenor: Carol Oţil. Pe bancă: Benga, Botez.
Au marcat: CIUREA (min. 12), cu capul din 8 m în dreapta portarului Ianu, la centrarea excelentă a lui Fabian; DOGARU (min. 20), din penalty, la un fault al lui Ciucur asupra lui Fabian, după ce în prealabil acelaşi Dogaru l-a angajat foarte bine în adâncime pe atacantul gazdelor; LACZKO (min. 35), cu un şut puternic de la 14 m central, la un balon trimis în adâncime de R. David; DECUSEARĂ (min. 44), din lovitură de pedeapsă, după ce Mieilă l-a agăţat în careu pe Copocean; NICULESCU (min. 49), cu latul din 4 m la o "aşezare" ideală a omni-prezentului Fabian; FABIAN (min. 56), cu un şut la colţul scurt în stânga lui Ianu de la 10 m, după o angajare în adâncime a lui Biţă şi o splendidă cursă de 30 de metri .

INCONSTANŢĂ ÎN JOCUL REŞIŢENILOR

Dacă îndrăzneau mai mult, exact cum au făcut-o în partea a doua a reprizei întâi, echipierii formaţiei din Govândari se puteau întoarce din Bănie cu primele puncte din deplasare în acest sezon. Sau dacă ex-sătmăreanul Fabian nu ar fi prins o zi de graţie, dar mai ales dacă apărarea reşiţenilor nu ar fi fost chiar atât de visătoare în marea majoritate a acţiunilor intreprinse de olteni. Totuşi gazdele au avut parte şi de un arbitraj îngăduitor, ce nu a sancţionat cum se cuvenea unele intrări mai mult decât bărbăteşti, ce i-au făcut pe reşiţeni să le poarte localnicilor cât de cât "respect".

Elevii lui Bondrea au început mai bine întâlnirea, deschizând scorul prin micuţul spiriduş Ciurea, care a marcat cu capul (!), într-o fază în care i-a sfidat practic pe apărătorii adverşi, ce nu prea l-au băgat în seamă pe mijlocaşul ofensiv al echipei din patria zaibărului. Dogaru a reuşit desprinderea, pentru ca oaspeţii să aibă o revenire spectaculoasă, reuşind să egaleze în ultimele zeci de secunde ale actului întâi.

La reluare se aştepta din partea Gloriei o replică la fel de consistentă ca şi în momentele bune din prima repriză, dar, inexplicabil, reşiţenii au evoluat haotic, cu un joc lipsit de clarviziune în faza ofensivă şi ezitant în cea defensivă, ceea ce a permis gazdelor să se desprindă, prin două goluri realizate în decurs de numai 7 minute, prin Niculescu şi Fabian. Scorul putea să ia proporţii în minutul 72, când lovitura de cap a lui Biţă a lovit "transversala" lui Ianu.

Cu toate că Gloria a izbutit să marcheze în ultimele 3 deplasări 7 goluri, ea nu reuşeşte să obţină puncte "afară", în special datorită apărării, ce nu se ridică cât de cât la evoluţiile celorlalte compartimente, însă aceste "lipsuri" pot fi remediate pentru a aborda cu succes confruntările viitoare.

ALIN RADOVAN

la cald... la cald...

MARIAN BONDREA: **"Am câştigat un meci destul de echilibrat în care Reşiţa a dat o replică bună. Gloria este o formaţie care mi-a plăcut, dar locul ei din clasament este surprinzător. Noi suntem în drum spre un joc bun, dar deocamdată nu cum aş vrea eu, deorece băieţii au fost obişnuiţi cu un anumit stil, iar acum trebuie să le imprim altul".**

CAROL OŢIL: **"De obicei nu comentez arbitrajele, dar toate brigăzile din Ploieşti care ne-au fluierat pe noi au fost tendenţioase, împotriva noastră. Gazdele au marcat două goluri din poziţii de ofsaid, iar Electroputere a practicat un joc câteodată peste limita regulamentului".**

DATORITĂ NUMEROASELOR ABSENŢE S-A APELAT LA 3 JUNIORI

Gloria s-a deplasat la Craiova fără suspendaţii **Beloia** şi **Mitar**, accidentaţii **Zsizsik**, **Stănescu**, **Bogdan** şi **A. David**, fără **Panc**, convocat în naţionala de juniori "UEFA 2000" şi cu **Dacica** nerefăcut complet, de altfel acesta fiind aruncat în luptă doar după pauză. În acest condiţii antrenorul **Carol Oţil** i-a cooptat în lot pe juniorii **Ababi, Vlăduleasa** şi **Botez**.

CUM S-A AJUNS DE LA 1-1 LA 0-3...

După cum probabil aţi aflat, meciul cu FC BAIA MARE, din runda trecută, (pe teren 1-1), a fost omologat cu 3-0 în favoarea maramureşenilor, deoarece Gloria a folosit un jucător care acumulase 4 cartonaşe galbene (**Gaia Beloia**). Antrenorul **Carol Oţil** ne-a explicat că a fost vorba de o greşeală colectivă. În partida de la Motru, **Beloia** a fost accidentat (a avut arcada spartă), fiind înlocuit. Arbitrul i-a arătat un cartonaş galben, reşiţenii nesesizând acest lucru. De altfel la club există un registru cu evidenţa cartonaşelor galbene văzute de toţi jucătorii, în care **Beloia** nu apăruse cu 4 avertismente!

DEDESUBTURI DIN CELE DOUĂ TABERE

- ● Gloria Reşiţa a vrut să-l transfere pe **Şola**, de la Minerul Anina, dar deocamdată tranzacţia a căzut.
- ● Reşiţenii au fost cazaţi în cantonamentul echipei Minerul Stoina, situat la 40 de kilometri de Craiova şi au ajuns la arena "Ion Oblemenco" cu o oră şi 10 minute înainte de startul partidei.
- ● **David Radu** a fost încorporat săptămâna trecută la o unitate militară din Caransebeş.
- ● Electroputere i-a transferat pe jucătorii Universităţii Craiova, **Pistriţiu** şi **Dascălu**, urmând ca din iarnă vârful **Claudiu Niculescu** să fie cedat echipei fanion din Bănie.
- ● La jocul Electroputere - Gloria a asistat şi ex-internaţionalul **Silviu Lung**, în prezent antrenorul celor de la Minerul Motru, care şi-a aniversat duminică şi ziua de naştere, împlinind 41 de ani.

JUCĂTORUL MECIULUI FLORIN FABIAN

Vârful de atac al oltenilor a început fotbalul la 10 ani la galben-albaştrii de la Olimpia Satu Mare, după care la 22 de ani s-a transferat la echipa din Valea Roşie sub culorile căreia are evoluţii tot mai apreciate. După meci acesta ne-a spus: **"Aveam mare nevoie de această victorie, deoarece nu stăteam prea bine în clasament. Cu toate acestea nu credeam că meciul va fi atât de echilibrat, dar până la urmă balanţa s-a înclinat în favoarea noastră şi sper ca în ultimele etape să aducem puncte şi din deplasare".**

De ziua onomastică a antrenorului

FC ARAD TELECOM - VICTORIA CAREI 1-0 (0-0)

Stadion "Telecom", timp călduros, teren denivelat, spectatori 500
Arbitri: Fl. Verigeanu - N. Niţă, C. Popescu (Râmnicu Vâlcea)
Observator: P. Truţă (Alba Iulia)
Cartonaşe galbene: Barna — Hecico, Silimon.
FC ARAD-TELECOM: Sim - Juncu - Varga (53, IOJA), Barna - Gh. Teacă, Berar (81, Tambor), Oprescu, Burescu, Ujvari (cpt.) - Sârbuţ, ŞTEFELIGĂ.
Antrenor: Mihai Ţârlea. Pe bancă: Bota, Ungureanu, Bugariu.
VICTORIA CAREI: Kovacs - HECICO- Orosz, Czako, Paşca - Şuta (67, Papp), Csenteri (cpt.), Schlachter, Tempfli - KONDOR, Silimon.
Antrenor: Stefan Beres. Pe bancă: Bagossy, Lehoczky, Maier.
Au marcat: BURESCU (min. 73), din lovitură de la 11 m acordată la o ciocnire între Czako şi Ştefeligă în careu.
Jucătorul meciului: ŞTEFELIGĂ

● Joc anost, fără orizont, în care oaspeţii au aplicat un marcaj strict la adversar, incomodându-i vizibil pe arădeni ● Cu toate strădaniile, gazdele nu au reuşit să-şi creeze situaţii clare de gol, mai mult, Şuta a trimis mingea cu capul în bară în debutul partidei! ● Repriza a doua nu a adus nimic nou, cu toate că arădenii au fost mai insistenţi în atac, Ştefeligă aflându-se aproape de gol, când a trimis cu capul spre poarta goală, dar Paşca a respins mingea de pe linia porţii ● Astfel, arădenii obţin a doua victorie consecutivă, chiar dacă au lipsit Rus şi Riviş, suspendaţi pe trei respectiv patru etape.

STEFAN BERES: **"Am pierdut dintr-un penalty pe care eu nu l-am văzut. Dacă gazdele marcau, dintr-o altă fază, erau cu totul altceva. În rest, s-a jucat corect."**

MIHAI ŢÂRLEA: **"Mă bucur că jucătorii mei mi-au făcut cadou o victorie de ziua onomastică. Meciul în sine a fost unul modest, cu multe greşeli de ambele părţi. Am avut şansă, când era să luăm gol în prima repriză la o neatenţie a apărării, dar am avut şi neşansa, când adversarul a scos mingea de pe linia porţii. Privesc cu optimism meciul din etapa viitoare de la Şimleu."**

OVIDIU PĂCURARIU

Vlătănescu în criză de efectiv

ELECTRICA TIMIŞOARA - MINERUL ŞTEI 1-0 (0-0)

Stadion "Electrica", teren bun, timp splendid, spectatori 1.000.
Arbtiri: D. Iacob (Herculane) - M. Medar (Reşiţa), G. Gril (Bocşa).
Observator: Dorin Danciu (Alba-Iulia).
Cartonaşe galbene: Iacobici, Gomoi, Nedelea, Ilici - Ulica, Domoc.
Cartonaş roşu: Gomoi (min. 76).
ELECTRICA: MURAR - TĂTARU - Cristea (76, Dona), Kovacs (cpt.), IACOBICI - Volosciuc, Gomoi, Ilici, A. Radu - NEDELEA (89, Cătănoiu), Iliuţă (84, Bugar).
Antrenor: Petre Vlătănescu. Pe bancă: Creţ, Balasz.
MINERUL: V. POPA - POP (cpt.) - Ulica, PAP, Antal, SBERTEA - Hărdălău (31, Pele), Galea, I. POPA (88, Cânde) - Kovacs, Luca (67, Damoc).
Antrenor: Voicu Popa. Pe bancă: Crişan, Ienciu.
A marcat: VOLOSCIUC (min. 65), din penalty, acordat pentru faultul lui V. Popa la Dona, scăpat singur spre gol.
Jucătorul meciului: TĂTARU.

● Meci foarte modest duminică la Gara Mică. A fost o repriză a doua mai anostă ca prima parte ● Din păcate pentru timişoreni, noul antrenor Vlătănescu a fost pus în situaţia de-a nu-i putea folosi pe titularii Ritter, Stan (suspendaţi), Bulimar, Petre (accidentaţi) şi Sorescu (învoit din motive familiale) ● Echipa oaspete a fost şi ea departe de ce juca în campionatul trecut ● Până la urmă a fost o victorie chinuită dar meritată de timişoreni, puşi în ultimul sfert de oră în situaţia de a juca în inferioritate numerică.

PETRE VLĂTĂNESCU: **"Ce motiv am avea să ne luăm de arbitri din moment ce echipa nu joacă nimic?"**

VOICU POPA: **"Din păcate, după ce am pierdut jumătate din echipa de anul trecut, obiectivul nostru se rezumă la lupta pentru evitarea retrogradării. A fost un meci echilibrat pe care l-am pierdut datorită unei greşeli de marcaj care a generat penalty-ul..."**

DUKI POPOVICI

La un sfert de oră de un punct...

METALURGISTUL CUGIR - VESTPETROM PECICA 3-2 (2-0)

Stadion "Parc", teren foarte bun, timp frumos, spectatori: 400.
Arbitri: I. Lăcătuşu (Corcova) - O. Cioabă, T. Moisescu (ambii din Tr. Severin).
Observator: D. Naste (Tg. Mureş).
Cartonaş galben: Mircea.
METALURGISTUL: Mureşan - Dobrin, Suvaina, Ursu, Marcu, Lupaşcu (60, Hegyi), CRISTEA (cpt.) - Bene (70, Nedelea), TODERAŞ, BALINT.
Antrenor: Al. Kilin. Pe bancă: Bulz, Bartha, Ciparu.
VESTPETROM: Tapoş - Pupăză, Vizitiu (55, Hada), Aldea, I. Mircea - Corsenti, Văleanu, A. Arman (cpt) - Bene (70, Nedelea), TODERAŞ, BALINT.
Antrenor: Ladislau Ghiţă. Pe bancă: Pătruţ, Vasiliu.
Au marcat: ACHIM (min. 28) şut de la 18 metri în colţul lung: ANDRONACHE (min. 29), pe fază, după ce Achim a şutat în bară; TODERAŞ (min. 62) reluare sub bară, după o centrare de pe dreapta a lui Văleanu; CORSENTI (min. 65), după o centrare la firul ierbii a lui Balint; ANDRONACHE (min. 73) după ce tot el a şutat de la 15 metri şi Tapos a respins neinspirat în faţă.
Jucătorul meciului: ACHIM

● Debut bun al cugirenilor, care în minutele 10 şi 15 au zguduit barele porţii lui Tapoş prin şuturile aceluiaşi Achim. Conform cursului jocului, au urmat şi golurile, care au ţinut treaz interesul spectatorilor. ● După pauză, parcă echipele n-au schimbat terenurile, tot cei din stânga tribunei oficiale atacând mai mult, numai că de data aceasta erau oaspeţii la timona partidei, care au profitat de nesincronizările defensivei cugirene şi au înscris de două ori în 3 minute. ● După cel de-al treilea gol al metalurgiştilor, aceştia au avut un sfert de oră dificilă, în care au aşteptat fluierul final cu sufletul la gură. ● Evoluţia celor două echipe a fost foarte bine caracterizată de observatorul federal D. Naste: **"Din amândouă echipele nu ştiu dacă se poate face una bună."**

ION MĂRGINEAN

La Caransebeş, semaforul e galben spre verde

CFR CARANSEBEŞ - MINERUL CERTEJ 1-0 (0-0)

Stadion CFR, teren bun, timp frumos, spectatori 500.
Arbitri: D. Ionescu (Lugoj) - M. Râmniceanu, T. Lajos (ambii din Timişoara)
Observator: E. Gherghel (Arad).
Cartonaşe galbene: Ardelean, Nemeş - Ohîi
CFR: Madar - Poienariu - Ardelean, PAULESCU, Maincea - Stroia, D. IANU, BALEA, Manole (46, Nemeş) - Moise (75, Moacă), Dragomir (1, Furdui).
Antrenor: Cr. Badea. Pe bancă: Ambruş, Boterez.
CERTEJ: Groza - I. STROIA - Dobra, Ohîi, Bozga - Gheară, Dragnea, Pop - Ov. Marin, Pisoiu (27, Borşa).
Antrenor: I. Petcu. Pe bancă: Tiliban, Stanciu, Zalomir, Ciobanu.
A marcat: MOISE (67) din careul mare, după un luft copilăros al lui Dobra.
Jucătorul meciului: PAULESCU.

După o perioadă destul de lungă în care nori ameninţători s-au adunat deasupra feroviarilor cărăşeni, se pare că de acum se vede pâlpâind lumina de la capătul tunelului. ● Deşi obţinută spre final, victoria gazdelor este pe deplin meritată, ele făcând legea în teren în majoritatea timpului de joc. ● Minerii, cu mulţi ex-corvinişti în formaţie (Stroia, Bozga, Ohii, şi antrenorul Petcu) formează o echipă experimentată nu foarte uşor de învins. ● Odată cu această victorie, se pare că rezultatele contradictorii din ultimele etape sunt pe cale de dispariţie, în locul lor urmând să-şi facă apariţia, probabil, un parcurs mult mai regulat în acest final de tur, şi de ce nu, continuat în partea a doua a campionatului.

NICOLAE BOTEZATU

DE LA DUNĂRE LA TISA, TĂT ROMÂNU PLÂNSU-MI-S-A

Tramvaiştii şi fără puncte, şi fără bani

■ Efectiv extrem de rărit la Electrica la meciul cu Minerul Ştei. Din nou a fost nevoie să se apeleze la organizatorul de competiţii **Florin Bugar**, un fel de "Speedy Gonzales" al ligii a treia. Asta pentru că la primul fluier al arbitrilor "Bugy" este tras la costum, apoi, nevăzut, se echipează în tradiţionalele culori alb-albastre, intrând în teren. Şi pentru ca noul său nume să i se potrivească, la puţine minute după încheierea jocurilor, este primul care reapare la aceleaşi "patru ace"...

■ Starea gazonului de la Stadionul **Telecom** ar putea fi caracterizată drept jalnică. Gazonul este în smocuri şi este extrem de tare. Pe vremea lui Ionuţ Popa, acesta contribuia direct la udatul terenului. Acum probabil se aşteaptă ajutorul Celui de Sus.

■ Observatorul meciului Metalurgistul - Pecica a venit la Cugir via Alba Iulia, adus de preşedintele Unirii **Ion Mărginean**, care a plecat la pauză spunându-i lui Naste: "Dacă bat gazdele, vei pleca la accelerat cu maşina. Dacă nu, în alergare uşoară!"

■ Ne-am fi aşteptat ca în echipa Minerului Ştei să-l revedem pe fostul polist **Sandu Balaj**. Numai că aşteptarea ne-a fost zadarnică, pentru că blondul mijlocaş a fost transferat în recentul "Minimercato" la FC Bihor, o grupare cu pretenţii.

■ Arbitrul divizionar C din cadrul Comisiei Arad **Silviu Ciurescu** a renunţat sâmbătă la burlăcie, căsătorindu-se cu Maria. Le dorim "Casă de piatră!"

■ Acum, că **Octavian Foale** nu mai antrenează Electrica, se pune problema ce se va întâmpla cu celebrele panouri pe care nea Tavi le folosea la antrenamentele elevilor săi pentru îmbunătăţirea tehnicii. Noul şef al Electricii, Gigi Leu a declarat unui agent de-al nostru: "Probabil că le voi da la Auto. Poate că îl voi primi în schimb pe <<Toto>> Faimoc."

■ În prima repriză a meciului cu Victoria Carei, **FC Arad Telecom** a evoluat în tricouri vişinii, şorturi şi jambiere albe. După pauză, arădenii şi-au schimbat şorturile şi jambierele, acestea devenind "peste noapte" albastre. O explicaţie ar fi: oaspeţii purtau jambiere albe şi şorturi negre şi cum ambele echipe au jucat mai mult "cu capul în pământ" adversarii s-au deosebit destul de greu...

■ Retragerea echipei Minerul Baia Borşa a adus o dublă lovitură formaţiei timişorene Electrica. Una, în plan sportiv, întrucât "tramvaiştii" câştigaseră la Baia Borşa dar acum au pierdut cele trei puncte luate pe teren. Al doilea aspect negativ ar fi de natură financiară: deplasarea până la Baia Borşa a costat 3,4 milioane de lei, plus primele de victorie, care se ridică la 300.000 lei de căciulă! Cu toate acestea, Electrica îşi propune ca la finalul turului să aibă cel puţin 0 în clasamentul adevărului (acum are -4) urmând deplasări la Pecica şi la Carei, dar şi un meci foarte dificil la Timişoara, contra lui FC Bihor. Echipa de fotbal aşteaptă cu nerăbdare deschiderea motelului din incinta bazei de agrement a RATT, care poate deveni o sursă de venituri pentru echipa de fotbal. În ceea ce priveşte echipa, antrenorul Vlătănescu a făcut o listă cu jucătorii pe care Electrica şi i-ar dori începând din returul campionatului, în fruntea acesteia aflându-se Berceanu (Timpuri Noi Giarmata, ex CFR Timişoara), pe care Vlătănescu îl cunoaşte din perioada când el antrena formaţia din Giarmata şi despre care a avut destule cuvinte de laudă.

C AGENTS

CLASAMENT C3

1. ALEXANDRIA	15	10	3	2	33-12	33	+9
2. DROBETA	15	9	3	3	24-12	30	+9
3. BERBEŞTI	15	9	1	5	34-20	28	+4
4. DRĂGĂŞANI	15	8	1	6	21-16	25	+4
5. URICANI	15	8	1	6	29-27	25	+1
6. VIDELE	15	7	4	4	19-17	25	+1
7. STOINA	15	8	0	7	29-26	24	+3
8. TERMO TR.-S.	15	7	2	6	19-20	23	+2
9. ROVINARI	15	6	3	6	28-20	21	-3
10. CFR C-SEBEŞ	15	7	0	8	31-24	21	-3
11. MĂTĂSARI	15	6	3	6	28-22	21	-3
12. LONEA	15	7	0	8	25-34	21	-3
13. CERTEJ	15	6	1	8	19-20	19	-2
14. LUPENI	15	6	1	8	24-31	19	-2
15. SLATINA	15	6	1	8	15-38	19	-2
16. FC VÂLCEA	15	5	3	7	19-21	18	-3
17. ŞOIMII SIBIU	15	5	1	9	15-24	16	-5
18. SADU	15	5	1	9	15-29	16	-8
19. SEVERNAV	15	4	3	8	15-20	15	-9
20. ŢICLENI	15	4	2	9	16-25	14	-7

CLASAMENT C4

1. FC BIHOR	14	10	1	3	32-10	31	+10
2. IND.SÂRMEI	14	9	2	3	28-12	29	+11
3. GHERLA	14	8	3	3	28-12	27	+3
4. TURDA	13	8	3	2	17-12	27	+9
5. ARM.ZALĂU	13	7	3	3	15-10	24	+3
6. PHOENIX	14	7	1	6	16-15	22	+1
7. TELECOM	14	6	2	6	15-16	20	-1
8. U.V. ARAD	14	5	3	6	21-19	18	-3
9. ELECTRICA	13	5	2	6	16-14	17	-4
10. ALEŞD	13	5	1	7	20-16	16	-2
11. VIIT.ORADEA	13	4	4	5	16-19	16	-2
12. P.BÂRGĂULUI	13	5	1	7	14-20	16	-5
13. CUGIR	13	5	1	7	15-22	16	-2
14. CFR TMŞ.	13	4	3	6	21-19	15	-6
15. ZLATNA	13	4	2	7	16-18	14	-7
16. ŞTEI	14	4	2	8	18-27	14	-7
17. CAREI	14	4	1	9	13-22	13	-8
18. ŞIMLEU	13	3	1	9	11-49	10	-8

Rezultate C3

FC Drobeta - Stoina 3-2; Drăgăşani - Termo Turnu Severin 3-1; Şoimii Sibiu - FC Vâlcea 0-1; Lonea - Lupeni 5-3; Sadu - Slatina 0-5; Videle - Ţicleni 3-1; Alexandria - Berbeşti 2-0; Uricani - Mătăsari 3-1; Rovinari - Severnav 3-0.

Cel. Rez. C4

Gherla - Şimleu 6-0; Prundu Bârgăului - FC Bihor 0-3; Turda - Câmpia Turzii 1-1; Viitorul Oradea - Aleşd 3-2; Zlatna - Phoenix 0-1. Arm. Zalău şi CFR Tmş au stat.

ETAPELE VIITOARE:

C3:

Et.16 — duminică, 16 noiembrie: Berbeşti - Videle; FC Vâlcea - Drăgăşani; Lupeni - Şoimii Sibiu; Mătăsari - Alexandria; Rovinari - CFR Caransebeş; Severnav - Uricani; Slatina - Lonea; Stoina - Certej; Termo Turnu-Sev. - Drobeta; Ţicleni - Sadu

C4:

Et.16 - duminică, 16 noiembrie: Aleşd- Zlatna; Carei - Prundu Bârgăului; CFR Timişoara - Viit. Oradea; FC Bihor - Cugir; Ind. Sârmei - Arm. Zalău; "U".V. Arad - Electrica; Phoenix - Turda; Şimleu - Telecom; Olimpia Gherla şi Minerul Ştei stau.

Agenţie de pariuri fotbalistice în centrul Timişoarei!
Soccer
Poţi paria pe meciuri din toate campionatele şi competiţiile europene.
Str. Lucian Blaga nr. 4
(între P-ţa Libertăţii şi Muzeul Banatului)
TEL. 133.450
ORAR zilnic
10.00-20.00
Foloseşte-ţi cunoştinţele despre fotbal şi CÂŞTIGĂ PÂNĂ la 300.000.000 lei

Centrul Auto IATSA 2
Timişoara, Calea Şagului 201
Tel. 200.214; 200.215; 950
Dealer DAEWOO
SERVICE COMPLET
pentru toate tipurile de autoturisme
NOU!
Salon auto masini second hand
NOU!
GRATUIT UN TELEFON CELULAR + ABONAMENTUL PE 3 LUNI CELOR CARE CUMPĂRĂ O MAŞINĂ DAEWOO
NOU!
Vânzări DAEWOO şi în LEASING

Doctorul maşinilor
Repară toate maşinile!

MERCATO COLORAT DOAR DE "GARA MARE"

Atât de aşteptata miniperioadă de transferuri între 3 şi 5 noiembrie n-a adus nimic exploziv în această parte de ţară. Portdrapelul actual al vest-fotbalului, CSM Reşiţa n-a adus practic nimic, cedându-l în schimb pe năbădăiosul **Claudiu Stoica** la Foresta Fălticeni, acesta - în afara câtorva ieşiri triviale în faţa secundului Chivu - neconfirmând pe teren speranţele investite în el! **Laczko** şi **David Radu**, cu toate surlele şi trâmbiţele dinspre Valea Domanului, au rămas în Govândari.

Marius Sasu, de la Poli la... Poli

Aşa cum se aştepta, **Vali Miculescu** s-a mutat la alb-violeţi. La fel şi internaţionalul de juniori de la Liceul Banatul, **Alexa.** A fost legalizată şi trecerea din Valea Jiului a celui de-al patrulea portar din bv. Regele Ferdinand, **Hodoboc.** Totuşi, Poli a dat lovitura! La începutul săptămânii trecute, **Florin Iacob** a avut o discuţie cu viceprefectul **Constantin Ostaficiuc**, viceprimarul **Dorel Borza**, **Nicolae Diminescu** şi **Mircea Pascu.** Aceştia i-au solicitat readucerea lui **Marius Sasu** la Poli. Chiar dacă pentru Sasu, Florin Iacob a avut o ofertă de la FC Naţional, pe perioada 28.10. 1997 - 28.10.2001, în valoare de 72.000 $, l-a deturnat pe acesta să revină la Timişoara. "**Sperăm ca pentru meciul cu Vega, de sâmbătă, să fie deja legitimat, federaţia asigurându-ne că-l vom putea folosi, de vreme ce cartea lui verde ne-a fost returnată de Vojvodina!**", ne-a spus ieri "vicele" Stelian Anghel. În altă ordine de idei, Poli s-a dispensat de **Harea, Angelo Foale, Micu şi Noje.**

Emil Samargi contra Alexandru Radu

Pentru **Miculescu,** UMT-ul l-a primut la schimb pe **Călin Mada**, în plus portarul **Sorin Popovici** a fost cedat definitiv la clubul de la Pădurea Verde. Gruparea condusă de Ştefan Şeţu şi l-a recuperat şi pe **Emil Samargi** de la Electrica - acesta fiind împrumutat până în vară - cedându-l la schimb pe **Alexandru Radu.** Tot de la UMT la Electrica a sosit şi tânărul portar **Ciprian Ciobanu** (n. 2.01.1979), până ieri antrenat de Remus Steop.

Ghiţă face ordine la CFR

Marţi, pe stadionul de la Gara Mare, înaintea antrenamentului, **Ghiţă Chimiuc** s-a despărţit de **Brucă, Simedru, Mihalache, Barna** şi **Hodoneanţu**... mulţumindu-le pentru aportul adus culorilor alb-vişinii. Ulterior, Hodoneanţu a fost reprimit în lot. Au venit la CFR jucătorii de la Srbijanka pe care **Mima Giuchici** îi împrumutase la Peciu Nou: **Stoianov, Bar, Pişleag şi Miro Giuchici.** Venirea lui **Goanţă** a fost amânată pentru iarnă...

Barna a plecat acasă la Zalău, de **Mihalache** fiind în schimb interesată Electrica. Preşedintele **Rosenblum** i-a cerut lui **Gigi Leu** pentru transfer 3 milioane de lei, adică suma pe care CFR-ul a plătit-o lui Poli astă vară. Preşedintele Electricii dispunând doar de două milioane, a amânat tranzacţia pentru la iarnă... Se pare însă că această sumă poate fi plătită de Steaua Roşie Variaş, al cărui antrenor, **Cici Manolache**, este interesat, pe lângă Mihalache, şi de **Brucă** şi **Simedru.**

La Gara Mare a "aterizat" şi **Angelo Foale**, pus pe "liber" de Poli. Numai că din Regele Ferdinand există pretenţii financiare asupra cărora preşedintele **Rosenblum** se mai gândeşte. Aşa că şi această tranzacţie pare amânată pentru iarnă. Până atunci, CFR-ul i-a "făcut" pe **Bălă**, de la Arsenal Sadu, şi **Macavei**, de la Vega Deva.

Zăpada va aduce noi transferuri?

Pentru perioada de transferuri din iarnă, Poli îi are în vedere pe **Velţan** (CFR Cluj), **Negrea** (Olimpia Satu Mare), **Ferenţ Popescu** (Gaz Metan Mediaş), **Cosma** (Nitramonia Făgăraş), **Vascko** (CFR).

Electrica este hotărâtă să-i achiziţioneze pe **"Toto" Faimoc** şi **Berceanu**, de la Giarmata, **Petre Vlătănescu** gândindu-se serios şi la **Durlă**, de la aceeaşi echipă. Nu este exclus nici un schimb **Mihalache - Iliuţă**, între CFR şi Electrica.

Până atunci, Anina l-a cedat pe **Şola** la FC Drobeta, la schimb cu **Emil Marian**, care revine în Banat.

A LA AGATHA CHRISTIE...

Scenariul "driblării" lui Foale la Gara Mică, pe traseul său între două ligi

- Popescu... nu este, dar de fapt... este antrenor la UMT
- Foale a dat "tramvaiele" pe cioara de pe gard
- În tramvai, peste noapte, s-a suit Vlătănescu

Foale, ca şi Sacchi, antrenor fără portofoliu

Începutul săptămânii trecute n-a oferit nici o surpriză în perioada de minimercato, "bomba" fiind detonată de renunţarea din partea lui Octavian Foale la banca Electricii în favoarea celei a UMT-ului, răspuns la o solicitare fără acoperire lansată de unele persoane de la UMT, nemulţumite de lipsa de rezultate cu Octavian Popescu pe banca echipei.

— **La antrenamentul de luni, după eşecul de la Târgu Mureş, i-am explicat lui Tavi Popescu faptul că nervozitatea sa excesivă, marcată de rezultatele slabe, a fost indusă şi jucătorilor, a căror exprimare în joc lasă tot mai mult de dorit. I-am propus un concediu pentru a-şi reveni, gândind că tot returul trecut lucrase sub presiunea obţinerii succeselor în linie necesare pentru promovare. I-am întărit ideea că nu se pune problema să-l demitem, pentru că jucătorii au fost de vină la primele eşecuri. Popescu a recunoscut că s-a înşelat în privinţa unor jucători achiziţionaţi în vară, pe care şi-i dorise mult, lăsându-se apoi la mâna lor. De altfel, şi pe Mada şi Samargi i-am adus tot la dorinţa sa**", ne-a explicat Ştefan Şeţu, preşedintele AS UMT, ieşirea din scenă, după doar două semieşecuri acasă, dar şi a unor înfrângeri urâte afară, a lui Tavi Popescu.

Pe de altă parte, într-o discuţie purtată luni, Sindicatul Liber de la UMT i-a propus lui Octavian Foale postul de antrenor la UMT, în locul lui Popescu. Dorindu-şi cârma unei grupări dintr-un eşalon superior, nea Tavi, însoţit de triumviratul umetist Crăciun - Bujancă - Miheţ, plus Medişan, s-a prezentat luni seara acasă la Gigi Leu, preşedintele Electricii, expunându-i doleanţa sa de a primi "verde" pentru cealaltă grupare de la Gara Mică.

Deşi iniţial a admis că nu vrea să-i dea drumul, la insistenţele părţii umetiste, Leu i-a telefonat lui Nicolae Marcu, managerul general al RATT, care a fost de acord cu rezilierea contractului antrenorului Electricii, oferindu-i totodată lui Leu ora 6.45 marţi dimineaţă ca linie terminus de înaintare a unei propuneri de înlocuitor pentru Foale. Ca şi David Copperfield scoţând hocus-pocus iepurele din joben, Gigi Leu l-a înştiinţat pe Marcu de soluţia sa, Petre Vlătănescu, cârmaciul Giarmatei, lideră în D. Înştiinţat de Leu marţi dimineaţa la ora 8, ex-mijlocaşul Politehnicii a acceptat oferta şi s-a prezentat la antrenamentul lotului din aceeaşi dimineaţă.

Pentru finalizarea posibilei rocade de jucători între UMT şi Electrica, Gigi Leu a fost prezent marţi dimineaţă în fieful umetist, într-o discuţie de două ore pe tema transferărilor aflând că Foale n-a fost confirmat antrenor la UMT, contrar veştii pe care o primise odată cu vizita umetistă din seara precedentă. În schimb, banca tehnică a divizionarei B era preluată interimar de Remus Steop, care s-a arătat surprins la sosirea la arenă, după ce în cursul dimineţii nici nu trecuse pe la stadion, luându-şi copilul de la şcoală. "**Într-o discuţie cu Andreaş, l-am întrebat dacă are curajul să-l suplinească pe Popescu, avându-i alături şi pe Caraivan şi Steop, care tocmai încheiase sezonul cu echipa de juniori I. Aceasta a fost opţiunea, cei trei încercând să recreeze atmosfera la echipă**", ne-a spus preşedintele Şeţu.

Marţi dimineaţă, când să-şi preia noua echipă, Octavian Foale a fost înştiinţat de Şeţu că de fapt n-a fost confirmat ca antrenor la UMT. "**Eu nu te-am chemat să fii antrenor la UMT**", ne-a relatat Şeţu cuvintele cu care l-a întâmpinat pe Foale. Octavian Foale declara însă că în momentul discuţiilor cu conducerea UMT-ului, luni, când i s-a propus postul, Ştefan Şeţu era de faţă. Referitor la refuzul adresat lui Foale, Şeţu ne-a explicat că "varianta Foale" a fost lansată de persoane neabilitate de la UMT în luarea unor asemenea decizii, telefonându-i totodată managerului Marcu pentru a-i confirma că n-a intenţionat să-l atragă pe Foale spre gruparea sa. "**Unica mea discuţie cu Octavian Foale am purtat-o luni seară la ora 11, când mi-a telefonat pentru a-mi sugera să-l transfer în minimercato pe Angelo Foale, fiul său, de la Poli la UMT. Doar despre acest lucru am conversat**", a spus Şeţu.

Uşa UMT-ului închizându-i-se în nas, Octavian Foale a intenţionat să revină la Electrica şi să conducă antrenamentul de marţi dimineaţă, însă a aflat de la preşedintele Leu că postul la care renunţase în seara precedentă era deja ocupat de Vlătănescu.

Ne întrebăm cum de un antrenor cu o carieră relativ plină, Octavian Foale, a muşcat cu o naivitate debordantă şi a rămas în preajma iernii pe peronul Gării Mici, în aşteptarea unui contract în alt loc?

Iar fraza sforăită cândva de Ologeanu, cum că este, dar nu este, valabilă şi pentru Octavian Popescu, ne face să ne întrebăm şi dacă antrenorul care a promovat UMT-ul după 5 ani în liga secundă va mai reveni într-adevăr după vacanţa forţată la echipa sa. Parcă prea uşor ar pleca de la timonă un antrenor tânăr, care şi-a început cariera cu o promovare clară.

Şi mai cugetăm la fineţea de prestidigitator a preşedintelui Leu, care seara a aflat că nu mai are antrenor, iar dimineaţa s-a prezentat lumii fotbalistice cu un altul...

DUKI POPOVICI & MIHAI COMŞULEA

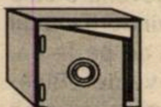

Nu-i vestiaru' seif de bancă

DIFERENŢA DINTRE ARO ŞI UTA NU ESTE NUMAI CEA DIN CLASAMENT

O mică explicaţie pentru faptul că ARO Câmpulung a acumulat până acum 8 puncte în plus faţă de UTA este dată şi de situaţia financiară diferită în care se scaldă cele două echipe. În timp ce muscelenii joacă pe 700.000 de lei la victorie acasă şi pe 1.200.000 de lei în deplasare, alb-roşii au o singură primă de 450.000 de lei, indiferent de locul unde evoluează. Din păcate, nici aceşti bani nu se dau întotdeauna la timp. Astfel, în cursul săptămânii trecute, arădenii au încasat de abia banii cuveniţi pentru victoria cu Vega Deva, rămânând încă de achitat primele pentru succesul cu Electroputere...

De asemeena, trebuie menţionat faptul că înaintea fiecărei deplasări, preşedintele **Gigi Domide** şi ajutoarele sale se zbat din greu pentru a găsi banii necesari.

SORIN ALTMAYER A AJUNS BUCUREŞTEAN!

Să nu vă închipuiţi că simpaticul arbitru timişorean s-a mutat cu domiciliul în Bucureşti. Dar crainicul stadionului Dinamo, la prezentarea brigăzii de arbitri, neştiind sau uitând oraşul natal al arbitrului de rezervă, **Sorin Altmayer**, l-a făcut bucureştean! Poate că era mai bine dacă ar fi spus omul nostru că Altmayer este din... România! Cel puţin aşa n-ar fi greşit...

COSMIN CONTRA ÎN VIZORUL LUI JUVENTUS?

După cum ne-a informat procuratorul **Florin Iacob** este posibil ca fostul polist **Cosmin Contra** să fie urmărit la partida naţionalelor de tineret ale României şi Spaniei, care se va disputa într-o localitate situată la 40 de kilometri de Palma de Mallorca, de un emisar al clubului Juventus Torino. După ce în prealabil **Florin Iacob** i-a oferit unele date referitoare la jucătorul lui Dinamo lui **Luca Pagliari**, un agent al procuratorului **Luciano Moggi**, zilele trecute i-a trimis toate datele necesare acestuia din urmă. De urmărit cum vor evolua lucrurile în continuare...

LEU MUŞCAT DE UN CÂINE!!

Duminică, la partida cu Minerul Ştei, preşedintele Electricii, **Gigi Leu**, s-a prezentat la arena de la Gara Mică având mâna stângă umflată. Văzându-i rănile, fostul conducător al echipei Celuloza Modern, în prezent observator, **Vali "Mendoza" Epuran** a exclamat: **"Pe Leu l-a muşcat de mână câinele lui Foale!"**. **Vali** n-a fost tocmai departe de realitate. Cum nea **Tavi Foale** locuieşte în plin centru al oraşului şi n-are câine, boss-ul "tramvaiştilor" a fost muşcat de propriul patruped! **Gigi** este stăpânul a doi câini, un ciobănesc mioritic şi un ciobănesc german. Se pare că primul a dorit în acest fel să-l atenţioneze pe conducătorul alb-albaştrilor că nu şi-a achitat pariul faţă de băieţii de la "Fotbal vest", care constă în două sticle de whisky (plus cubuleţele de gheaţă)!

MARIŞ ŞI PLISCA AR PUTEA DEVENI OLTENI

După evenimentele din '89, când explozia de informaţii şi-a făcut tot mai mult simţită prezenţa, jurnaliştii s-au străduit în general să informeze cititorii cu ştiri cât mai aproape de adevăr. Dar uneori cei care-i împiedică să-şi facă datoria sunt tocmai cei intervievaţi. Astfel, în etapa trecută, agentul nostru infiltrat printre cei din conducerea lui Electroputere Craiova a sesizat atenţia deosebită acordată jucătorilor arădeni **Călin Mariş** şi **Marius Plisca**. Numai că aceştia au negat după meci cum că ar fi fost contactaţi de boss-ii din Bănie. În schimb, luni, 3 noiembrie, cei doi au fost daţi ca sigur la gruparea din Valea Roşie. Trebuie ştiut faptul că jucătorii în cauză sunt în proprietatea lui **Adrian Mateiaş**, om de afaceri din Arad, cel care l-a avut în custodie şi pe **Remus Ganea**, se ştie cu ce rezultate...

Adrian Mateiaş a împrumutat-o pe UTA cu o sumă importantă de bani, obţinând în schimb contractele celor doi băieţi. Deci, n-ar trebui să mire pe nimeni dacă din iarnă Plisca şi Mariş vor evolua la... Craiova!

ANTRENORI ÎN SPIONAJ

Mihai Jivan a asistat la meciul UMT - Olimpia Satu Mare, studiind astfel ambele combatante, deoarece în ultimele 3 etape atât echipa de la Pădurea Verde, cât şi galben-albaştrii din nord vor întâlni UTA.

Nu s-a lăsat mai prejos nici antrenorul lui CFR Timişoara, Ghiţă Chimiuc, care a vizionat jocul Viitorul Oradea - Crişul Aleşd, gazdele urmând să poposească tocmai sâmbătă pe arena de lângă Gara Mare. Chimiuc a fost însoţit în această escapadă şi de vicele **Horaţiu Bugariu**. Deşi au dorit să treacă neobservaţi, aceştia nu au scăpat de vigilenţa agenturii.

CAMERA ASCUNSĂ A LUI FOTOFUCHS

Ce bine l-a integrat Şunda pe Ferenţ Popescu, pe dreapta!
Parcă ăla nu-i Ferenţ Popescu... Cred că-i ...Baban

NICOLAE DIMINESCU ŞI MIRCEA PASCU, DOI OAMENI CARE VISEAZĂ PENTRU TIMIŞOARA ÎN... ALB-ROZ!

URECHEA CIULITĂ

DOREL MUTICĂ, după meciul cu Dinamo: **"Mă bucur atât pentru rezultat, cât şi pentru faptul că am trecut uşor peste şocul de sâmbăta trecută cu Rapidul".**

PETRE VLĂTĂNESCU: "Pe mine nu mă interesează dacă jucătorii sunt golani, pentru mine contează ce arată în teren".

GIGI DOMIDE, după jocul ARO Câmpulung - UTA: **"Gazdele au avut o ocazie clară, în finalul întâlnirii, dar ne-au dat 4 goluri!".**

TEODOR MATEESCU, coordonatorul transmisiilor radio de sâmbătă dimineaţa: **"Aici Radio Cluj. Este miezul zilei. A fost ora 11^{00}!".**

DAN OLOGEANU, apropo de partida Dinamo - CSM Reşiţa: **"Cel mai greu a fost pentru arbitrul de rezervă, care trebuia să-i potolească pe Hizo şi pe Sdrobiş".**

OCTAVIAN FOALE: "Gigi Leu nu se va opri până la scaunul de preşedinte al României!"

DARIE ILIUŢĂ, apropo de faptul că jucătorului Electricii îi este şortul foarte strâmt, datorită supraponderabilităţii: **"Unde-i clisă-i şi putere!"**

EMANOIL GHERGHEL: "Sunt delegat observator la jocul CFR Caransebeş - Minerul Certej. Cel mai convenabil ar fi să plec din Arad duminică dimineaţă cu Inter City, dar acesta nu opreşte la Caransebeş. Nu puteţi să-i daţi un telefon preşedintelui Silvăşan să oprească trenul acolo, că tot e şef de gară?"

BUGS BUNNY

dialoguri inerente

LUDOVIC BUBELA

REP.: **Ideea acestui dialog a apărut atunci când un coleg de redacţie m-a întrebat cum se pune corect accentul pe numele tău. De fapt, de ce naţionalitate eşti?**

L.B.: Sunt slovac, născut pe 18.05.1960, în localitatea Şinteiu, judeţul Bihor.

REP.: **Eşti unul dintre acei fotbalişti al căror nume este legat de clubul UTA...**

L.B.: Într-adevăr, am servit mulţi ani acest club, parcurgând toate etapele de formare, până când am ajuns la echipa de seniori. Am jucat peste o sută de jocuri în divizia A.

REP.: **Perioada în care ai evoluat la UTA a fost, însă, una mai puţin fastă...**

L.B.: În acea perioadă, UTA nu mai era UTA, apăruseră problemele şi din păcate, echipa a retrogradat în divizia B...

Apoi, eu am trecut pentru puţin timp la Vagonul, după care am evoluat la Strungul Arad.

REP.: **După aceste peregrinări, ai ajuns la Lipova. Câţi ani ai jucat la Şoimii?**

L.B.: Am jucat la această echipă şase ani, perioadă în care s-a reuşit promovarea în divizia C. După doi ani, însă, echipa a retrogradat, fiind lipsită de suport financiar. Am lucrat patru ani ca antrenor la Şoimii Lipova, la început ca şi secund al lui Ioan Kocsis-Josan, apoi a d-lui Ardelean şi mai târziu ca antrenor principal. Am avut o echipă tânără, cu oarece rezultate...

REP.: **Şi totuşi, divorţul dintre dumneata şi Lipova s-a produs. De ce?**

L.B.: Păi, tocmai pentru faptul că am fost prea apropiat de jucători. Nici nu puteam să fiu altfel, deoarece cu mulţi dintre ei am fost coechipier. Cred că acest lucru mi s-a reproşat, dar asta o ştiu din auzite, deoarece atunci când am fost schimbat, conducerea nu mi-a dat nici o explicaţie. Mă rog, dacă aşa au considerat, n-am ce să comentez, dar am plecat cu regret în suflet.

"Eu am jucat mai mult ca Ricardo Gomez"

REP.: **N-a trecut mult timp, şi ai trecut la rivala numărul unu a echipei din Lipova, la A.S. Vladimirescu. Cum ai ajuns acolo?**

L.B.: Echipa Vladimirescu trecuse printr-o perioadă cu rezultate nesatisfăcătoare şi am fost solicitat să ajut acest club. Am venit cu plăcere, considerând că aici sunt condiţii bune unde se poate face performanţă. Din păcate, diferenţa dintre cele două echipe în clasament se păstrează, dar noi ne vom juca şansa până la capăt.

REP.: **Ai reuşit, în etapa trecută, un rezultat de egalitate cu noua ta echipă, tocmai pe terenul din Lipova!**

L.B.: Am ţinut mult să nu pierd la Lipova. Doar jucam în faţa foştilor mei colegi şi în faţa foştilor mei suporteri. Dacă vreţi, a fost o mică tresărire de orgoliu din partea mea.

REP.: **Bănuiesc că ai învăţat din greşelile care ţi s-au imputat. Care sunt relaţiile tale cu actualii jucători?**

L.B.: Nu mă pot schimba aşa uşor. Dar să ştiţi că relaţiile mele mai destinse cu jucătorii nu exclud munca şi disciplina!

REP.: **Dialogul nostru are loc la câteva minute după înfrângerea echipei tale la Pâncota. În aceste condiţii, mai păstraţi şanse de a câştiga campionatul?**

L.B.: Sunt optimist din fire şi nu mă descurajez aşa uşor. După etapa trecută, ne vedeam câştigători ai seriei, acum trebuie să reluăm totul de la capăt.

REP.: **De când ai plecat de la UTA, nu ai fost solicitat de către acest club pentru o eventuală colaborare.**

L.B.: Din păcate, nu!

REP.: **Ce calificare de antrenor ai?**

L.B.: Sunt instructor sportiv.

REP.: **Ai de gând să-ţi susţii examene pentru carnetul de antrenor?**

L.B.: Deocamdată sunt la faza de început în cariera de antrenor, vreau întâi să-mi fac un nume în această meserie, cu câteva rezultate notabile, şi după aceea voi fi în măsură să aspir la diploma de antrenor. Am doar treizeci şi şapte de ani!

REP.: **Dar Ricardo Gomez, de exemplu, are doar treizeci şi trei de ani...**

L.B.: El nu a jucat ca şi mine până la treizeci şi cinci de ani!

REP.: **Ai amintit că eşti legat sufleteşte de UTA. Care este punctul dumitale de vedere faţă de situaţia actuală a echipei?**

L.B.: Au plecat prea uşor jucătorii valoroşi de la echipă şi întinerirea a fost masivă. Nu cunosc un precedent în acest sens!

OVIDIU PĂCURARIU

REPLAY

■ Săptămâna trecută ne-am liniştit. Bineînţeles în privinţa noului-vechi selecţioner al echipei naţionale. Cum era normal, Sandu şi Iordănescu s-au târguit la preţ, aşa cum le stă bine unor precupeţi într-ale fotbalului. Până la urmă cei 10.000 de dolari pe lună li s-au părut ambilor o sumă rezonabilă. Am zis că Iordănescu a preferat o sumă "mică" din patriotism, dacă am lua de bune sumele pe care le-ar vehicula unele cluburi pentru a obţine autograful Generalului. Numai că marţi, în pagina a doua din Pro Sport, am găsit un titlu pe toată lăţimea paginii care reda cuvintele lui Iordănescu: **"Aş fi semnat şi pe nimic!"** Curat-murdar, coane Fănică, ar spune Caragiale încurcat! Cu câteva rânduri mai la vale, acelaşi responsabil al naţionalei, încercând să explice negocierile cu federaţia şi suma de 3.000 dolari pe lună propuşi iniţial de Sandu, ne arată că **"la 3.000 dolari nu se poate cere performanţă"**. Şi dacă tot am amintit de Caragiale, să-i mai dăm încă o dată cuvântul: **"Din această dilemă nu puteţi ieşi! Am zis"**. Personal, nu ştiu cât de adevărate au fost ofertele externe pentru selecţioner. Însă această alba-neagra a declaraţiilor ne mai demonstrează, din nou, câte ceva: în primul rând ruperea de realitatea noastră cea de zi cu zi a oamenilor de fotbal, care continuă să aibă impresia că tot ce zboară se (mai) mănâncă. Oscilând între patriotismul de tarabă şi o echipă în care, probabil, crede tot mai puţin, Iordănescu continuă să mai bifeze un Campionat Mondial. Pentru că, nu-i aşa, "dă bine" la palmaresul personal. Oare mai contează şi rezultatele în sine? Normal răspunsul ar fi DA, însă după cele petrecute la Europenele din Anglia, este foarte clar că s-a alunecat spre un NU mult mai păgubos decât la prima vedere.

Şi ca să încheiem cu selecţionerul, după aflarea continuării legăturii Iordănescu-Naţională, Cornel Dinu, cel care are-n-are treabă, trebuie să-şi exprime părerile, a încredinţat presei cuvintele: "Iordănescu ar fi trebuit să rămână la Naţională din patriotism şi nu pentru bani." Dacă bine ne amintim Dinu a dat în judecată FRF-ul pentru că nu i-a onorat toate ratele din contractul pe care îl încheiase cu forul fotbalistic în perioada dinaintea lui Iordănescu. Chestia cu patriotismul mai ţine doar în platformele-program ale unor partide nătânge...

■ Ecourile meciului CSM - Rapid au continuat, firesc, mult timp după ultimul fluier al lui Corpodean. După cum era de aşteptat, mai marii arbitrajului de la noi au considerat corecte TOATE deciziile arbitrului amintit, râzându-le în nas tuturor celor care au amendat prestaţia cavalerului. Poate dacă judecătorii arbitrilor ar fi citit Pro Sport de luni, 3 noiembrie, ar fi văzut, chiar pe prima pagină, o fotografie-document: Dulcă îl trage de mână pe Balaci, o imagine "clară ca becul". Dar nu pentru toată lumea... Şi dacă tot am ajuns la capitolul sancţiuni, în meciul Steaua - Petrolul Lăcătuş l-a lovit cu cotul în figură pe Bălăceanu când mingea era undeva aiurea în teren. Analizând cazul, din nou cei în drept au ţinut cont de numele împricinatului şi nu de fapta sa. Mai mult, ei l-au determinat pe Bălăceanu să declare stupefiant: **"A fost un atac mai bărbătesc, nu o lovire intenţionată!!!"**

■ Dacă spuneam că ecourile după meciul de la Reşiţa nu s-au stins, am avut în vedere şi declaraţia dată de Ioan Sdrobiş cotidianului Ziua, în care antrenorul Reşiţei îl acuza pe tatăl lui Lucian Marinescu că ar fi participat la mituirea câtorva fotbalişti de pe Bârzava. Zilele trecute am primit la redacţie un telefon de la domnul Marinescu care ne-a spus cu amărăciune în glas: **"Nu sunt implicat sub nici o formă în fotbal şi deci nu am avut nici un amestec. Nici măcar nu-i cunosc pe cei din conducerea Rapidului. Dacă există nişte conturi care trebuie reglate, nu cred că e normal să mă implice pe mine şi familia mea, ci să şi le rezolve direct, între ei."**

■ Câte ceva despre fotografii: vineri, Sportul românesc şi Gazeta au publicat în prima pagină câte două fotografii identice din meciul Bastia - Steaua, caz unic în presă. În Gazeta, este trecut autorul, în S.r. nu. Cum e greu de crezut că angajatul Gazetei a dat pozele şi la S.r., probabil ambele redacţii au apelat la oarece agenţii de presă, crezând că ziarul concurent nu va alege tocmai aceleaşi clişee... Şi dacă tot am ajuns la poze, Pro Sport se lăuda că, tot după meciul Bastia - Steaua a realizat primul colaj în prima pagină. Le reamintim celor de la cotidianul citat că a mai existat (cel puţin) un colaj pe prima pagină, mai precis în numărul 77, din 29 septembrie, după meciul Dinamo - Gloria Bistriţa... Cât despre exagerările apărute în presa noastră după acest meci ce să mai spunem? Se poartă. Probabil a fost ca o reacţie la glumele deplasate apărute în presa franceză după evoluţiile Stelei sau Universităţii Craiova pe stadionul Parc des Princes, în compania celor de la PSG.

■ Tot de PSG e vorba şi în rândurile următoare. Dacă gafa monumentală a funcţionarilor marelui club parizian legată de cartonaşele galbene ale lui Fournier înaintea meciului de la Bucureşti cu Steaua a fost taxată în fel şi chip de auditoriu, iată că întâmplarea a făcut pui şi la noi, chiar în primele două divizii. Mai precis în curţile Sportului Studenţesc şi a Gloriei Reşiţa care au procedat în acelaşi fel cu doi dintre jucătorii lor. Mai nou, aud că organizatorii de competiţii de la noi care mai calcă pe bec, invocă imediat greşeala clubului francez cu tâmpitul argument **"Dacă ăia au greşit, ce, noi n-avem voie?"** Numai că, din păcate, un asemenea gest "neglijent" a devenit o cale extrem de bună pentru vinderea unui meci, indiferent de scorul de pe teren, echipa pierzând la "masa verde". Bineînţeles că mai marii cluburilor în culpă anunţă în presă sus şi tare că vinovatul va fi pedepsit, ba poate chiar va fi exclus din club, declaraţii care provoacă râsul amar. Şi asta pentru că nu o dată, micuţul funcţionar este pus să facă aceste "minuni" la solicitările şefilor săi. În loc să-şi bată capul cu probleme importante ale clubului, energiile oamenilor de fotbal iau de multe ori căi nebănuite.

■ Aflăm din presa noastră de zi cu zi că Hagi a trimis clubului său de suflet, Farul Constanţa, un rând de echipament alb-albastru pentru care a fost felicitat. Nu cu mult timp în urmă, pentru un gest oarecum asemănător, Dorinel Munteanu era tras de urechi de aceeaşi presă dâmboviţeană pentru că a trimis doar câteva mingi şi încă ceva echipament la Reşiţa. Chestia cu muma şi ciuma va dăinui pe la noi cam multişor...

FAX

D-ARAD Prima etapă a returului - una italiană

ICTORIA NĂDLAC - IDAGRARA ARAD 1-3

Gazdele au condus cu 1-0 ână în min. 80! În ultimele ece minute, arădenii au întors zultatul, reuşind o victorie esperată. Moţ (Indagrara) a euşit o mică performanţă: a arcat un gol în poarta adverarului, dar şi un autogol! Mihai Dinamită" Petcuţ: **"De când c fotbal, nu am avut aşa nooc!"** Au marcat: Moţ (autogol) G. Avram, Muj şi Moţ.

Au arbitrat: D. Herţeg - O. lihart, A. Păcurar.

RICOUL ROŞU-BLĂNARUL RAD - AVÂNTUL ĂRNOVA 0-0

Meci anost cu mulţi nervi. rădenii au marcat un gol, nulat la semnalizarea tuşieului Pantiş, ceea ce a făcut să rească tensiunea atât în teren ât şi în afara lui. Altercaţiile u continuat şi după partidă, hiar dacă au fost mai mult erbale. Patronul Aurel Dudaş Blănarul) era gata-gata să dea n clocot.

Au arbitrat: A. Apătean - A. Dzdeanu, R. Pantiş.

PL ARAD - GLORIA CERMEI 0-1

Este a doua partidă în care Brandais (CPL) ratează o ovitură de la 11 m. De data aceasta a făcut-o într-un moment decisiv: la scorul de 0-0! În schimb, oaspeţii au marcat golul victoriei prin Kiss.

Au arbitrat: Cl. Tripa - C. Tiulea, A. Zanc.

ŞOIMII LIPOVA - MOTORUL-CFR ARAD 3-1

Altădată partida dintre cele două echipe constituia un derby de divizia C. Acum oaspeţii nu prezintă mari veleităţi în timp ce lipovenii se străduie să câştige dreptul de a juca barajul de promovare. Au marcat: Miţiţi, Sârb, Sabău respectiv Dolha:

Au arbitrat: M. Gornic - N. Forton, M. Jivan jr.

FC INEU - UNIVERSITATEA ARAD 0-2

O altă partidă cu probleme. La un atac al oaspeţilor, Foltean (Ineu) l-a lovit pe Leucea, spărgându-i arcada, dar a fost eliminat... Mihailovici care îşi disputase mingea cu adversarul! Pentru lovire reciprocă, Balaci (Ineu) şi Teutu ("U") au fost eliminaţi! După partidă, observatorul Zăhoi i-a reţinut carnetul lui Foltean. Au marcat: Neacşu şi Vuia.

Au arbitrat: M. Axente jr. - C. Tiulea

CRIŞANA SEBIŞ - ROMVEST SOCODOR 6-2

Partida a început cu o întârziere de 30 de minute, deoarece autobuzul oaspeţilor s-a defectat pe drum! A fost un joc la discreţia sebişenior care au obţinut o victorie neaşteptat de clară în faţa unui adversar vecin de clasament. Au marcat: Cimbrea (2), Stanciu, Covaciu, Lupşa (11 m), Ban, respectiv Puie şi Văcaru.

Au arbitrat: Tr. Enoiu - E. Roşu, M. Vida.

GLORIA ARAD - FRONTIERA CURTICI 2-0

Echipa gazdă a început săşi revină şi a învins o formaţie tenace. Au înscris I. Petcuţ şi Petec.

Au arbitrat: E. Arsa - V. Havaşi, L. Ţandără.

CRIŞUL CHIŞINEU CRIŞ - PETROLUL ZĂDĂRENI 4-2

Arbitrul M. Bondar i-a sancţionat aspru pe oaspeţi, dictând două lovituri de la 11 m, la fiecare fază eliminând câte un jucător, Matei şi Toderiţă. Nu a făcut însă acelaşi lucru când Pogonici, scăpat singur, a fost cosit din spate de ultimul apărător al gazdelor. Au marcat: Gagea (2 - 11 m), St. Mihoc, Gomoi - Mezin Ozon (2).

Au arbitrat: M. Bondar - V. Toderici, D. Buică.

O.P.

CLASAMENT

1. LIPOVA	18	13	2	3	51-18	41	+14
2. PÂNCOTA	18	12	1	5	30-25	37	+10
3. INDAGRARA	18	11	3	4	50-23	36	+12
4. AS VLADIM.	18	11	3	4	44-21	36	+9
5. CURTICI	18	10	2	6	32-23	32	+5
6. "U" ARAD	18	8	6	4	32-21	30	+3
7. CERMEI	18	9	2	7	38-26	29	+2
8. FC INEU	18	8	2	8	32-30	26	-4
9. MOTORUL	18	8	1	9	38-29	25	-2
10. TRIC. ROŞU	18	7	4	7	38-39	25	-2
11. GLORIA AR.	18	7	1	10	31-38	22	-5
12. SEBIŞ	18	6	4	8	35-53	22	-5
13. CH. CRIŞ	18	6	3	9	37-43	21	-6
14. TÂRNOVA	18	4	7	7	24-28	19	-8
15. SOCODOR	18	4	6	8	29-40	18	-9
16. NĂDLAC	18	3	6	9	25-39	15	-12
17. CPL ARAD	18	3	4	11	19-43	13	-14
18. ZĂDĂRENI	18	3	1	14	22-68	10	-17

Et.viitoare Et. 19 - **15-16 noiembrie:** Socodor - Ch. Criş (1-1); Curtici - CPL Arad (3-1); Indagrara - FC Ineu (1-1); Zădăreni - Gloria Arad (1-2); Cermei - Lipova (0-3); Târnova - Nădlac (2-2); Motorul - Pâncota (3-0); "U" Arad - Sebiş (1-3); AS Vladimirescu - Tricoul Roşu (0-0).

Gânduri de promovare la Pâncota?

ŞOIMII PÂNCOTA - AS VLADIMIRESCU 3-2 (1-1)

Stadion "Pâncota", teren denivelat, timp frumos dar cu vânt, spectatori 200

Arbitri: D. Ologeanu jr. - M. Toderici, M. Hălmăjan.

Observator: Ioan Şandor

Catonaşe galbene: Burtea, Negrilă

Cartonaş roşu: Poienaru (min. 80)

ŞOIMII PÂNCOTA: Ivan - ŞOFRONICI - Lup (52. Drăucean), Buzna, Damian - ALBU (66, Husveth), VASILOIU, BULZAN (cpt.), Burtea - Poienaru, Negrilă (66, Voica)

Antrenor: Constantin Găman. Pe bancă: Huzdup, Cios.

A.S. VLADIMIRESCU: Fl. Moţ - Arhilie (cpt.) - ALB, Popa - Cotoară (1, Orosz, 66, Văzoc), Ichim, OLTEANU, Iancu, Ciba - I. Ardelean, Laytar.

Antrenor: Ladislau Bubela. Pe bancă: Buderi, Joldea.

Au marcat: LAYTAR (min. 9) cu un şut din afara careului; BULZAN (min. 19), din lovitură liberă de la 25 m; ALBU (min. 51), care a reluat în poartă o minge respinsă defectuos de Fl. Moţ, la şutul lui Bulzan; POPA (min. 77), cu capul la o greşeală a celuilalt portar, Ivan; ŞOFRONICI (min. 80), din apropiere, profitând de ezitarea lui Fl. Moţ.

Jucătorul meciului: ŞOFRONICI.

● Partidă foarte importantă pentru şefia clasamentului ● Cu toată miza mare, jocul a fost deosebit de corect, fără brutalităţi, dovadă cele doar două cartonaşe galbene care s-au acordat pe parcursul jocului ● A făcut notă discordantă Poienaru (Şoimii) care şi-a lovit adversarul fără minge ● Cei doi portari, Ivan şi Fl. Moţ, au prins o zi nefastă, primind goluri parabile, pe seama nefericitului Fl. Moţ punându-se înfrângerea echipei sale ● La oaspeţi au lipsit N. Sinescu, A. Moţ şi Bucur, în timp ce la gazde R. Negrilă a evoluat nerefăcut după accidentarea de la Nădlac ● După aspectul jocului, un rezultat de egalitate era echitabil.

Şi astfel, echipa şoimilor din Pâncota a devenit o pretendentă serioasă la câştigarea campionatului!

OVIDIU PĂCURARIU

D-TIMIŞ Giarmata menţine strocul

TIMPURI NOI GIARMATA - ŞOIMII TEXTILA 1-0

A marcat: Durlă.

COSTEL CIREŞAN (antrenor Giarmata): **"Adversarii noştri au tras cu dinţii stimulaţi probabil de alţii. Din iarnă, conducătorii mi-au promis că nu va pleca nimeni, mai mult vom aduce 2-3 jucători. Oricum, suntem singura echipă care suntem pe bune acolo sus!"**

FLORIN MIEREA (antrenor Şoimii): **"Pentru noi, în retur, va fi foarte greu dar nu imposibil. Rămâne ca şefii să se aşeze la masă şi să se hotărască ce va fi cu această echipă. De fapt, eu m-am angajat să conduc echipa până în iarnă. După aceea depinde de ei."**

Arbitri: A. Onica - D. Ionescu, C. Avram.

AC RECAŞ - UNIREA SÂNNICOLAUL MARE 2-6

Au marcat: Obreja, Giurgiu - Ciui, Foale, Cseh, Asăvoaie, Tudor (2).

Arbitri: S. Caia - M. Boboc, C. Vuc.

OBILICI SÂNMARTINU SÂRBESC - BANCOM COMLOŞU MARE 4-0

Au marcat: Rotariu, Samfescu, Roth, David.

ILIE ROTARIU (antrenor Obilici): **"Tragem, tragem! Până acum am jucat doar aşa. Acum, pentru prima oară preşedintele Mişa Jivanov a declarat oficial că tragem la promovare!"**

Arbitri: V. Igna - N. Istrat, G. Nicola.

TEHNOLEMN - DACIA 0-0

DORU "PINTO" VUŞCAN (antrenor Dacia): **"Sunt supărat pe jucători. Tot îi întorc, îi rotesc şi tot nu-mi iese! De la anu' sunt hotărât să fac echipă tânără. Deja de acum joc cu doi juniori în teren!"**

Arbitri: G. Todorescu - D. Matei, O. Maier.

UNIREA PECIU NOU - CSA TIMIŞOARA 1-1

Au marcat: Durigon (penalty) - Nistor.

VIOREL VIŞAN (antrenor CSA): **"Nu dăm gol! Dominăm, ne creăm ocazii, dar nu marcăm. În iarnă trebuie să transfer doi atacanţi!"**

Arbitri: I. Spătaru - M. Râmniceanu, M. Petcu.

MONDIAL LUGOJ - COMTRANSPORT 3-1

Au marcat: Podean (2), Ujhely - Cioblea.

Arbitri: C. Dobrişan - M. Haneş, I. Juravle.

FC JIMBOLIA - SPORTING TABAC 0-1

A marcat: Văsui.

Arbitri: I. Buna - D. Popovici, D. Polk.

MUREŞUL CENAD - FLACĂRA FĂGET 10-0

Au marcat: Codrea (3), Popa, Faur (11 m), Balint (2), Vela (2), Kovacs (11 m).

VASILE IONUŢ (antrenor Cenad): **"Continui lupta de supravieţuire împotriva tuturor! Din păcate frecvenţa jucătorilor la antrenamente este deficitară din cauza campaniei agricole!"**

Arbitri: N. Pleşa - P. Pecarov, O. Lihtei.

STEAUA ROŞIE VARIAŞ - LAMINORUL NĂDRAG 6-0

Au marcat: Pogan (3), Ilcu (2 - unul din penalty), Capstrâmb.

"CICI" MANOLACHE (antrenor Variaş): **"Dacă am juca duminica am avea 1.000 de spectatori pe meci. AJF-ul nu ne lasă. Aşa că jucăm marţea şi vinerea cu doar câte 300!"**

Arbitri: C. Făniţă - D. Popescu, T. Mihai.

D.P.

Rezultatele etapei a 17-a, de marţi, 4 noiembrie:

Nădrag - Giarmata 1-2; Cenad - Sporting Tabac 1-5; Variaş - Făget 8-0; Obilici - Sânnicolaul Mare 4-0; AC Recaş - Şoimii Textila 1-2; Jimbolia - CSA Timişoara 0-0; Tehnolemn - Comloşu Mare 1-2; Peciu Nou - Comtransport 1-1; Mondial Lugoj - Dacia 7-1.

Et.viitoare Et. 19 - **sâmbătă, 15 noiembrie:**

Nădrag - Cenad (0-7); Variaş - Giarmata (0-2); Făget - Jimbolia (1-4); CSA Timişoara - Mondial Lugoj (1-2); Dacia - Obilici (1-5); Sp.Tabac - Peciu (2-1); Comloş - Recaş (3-1); Comtransport - Tehnolemn (3-3); Sânnicolau - Şoimii (0-3).

CLASAMENT

1. GIARMATA	18	15	1	2	45-20	46	+19
2. OBILICI	18	14	1	3	67-17	43	+16
3. TABAC	17	13	1	3	49-17	40	+16
4. CSA TMŞ.	18	11	5	2	41-12	38	+11
5. MONDIAL	18	9	4	5	57-22	31	+4
6. PECIU	18	9	3	6	31-20	30	+3
7. COMTRANSP.	17	8	4	5	44-30	28	+1
8. JIMBOLIA	18	8	3	7	33-28	27	0
9. SÂNNICOL.	18	8	3	7	33-28	27	0
10. VARIAŞ	18	8	1	9	32-30	25	-2
11. COMLOŞ	18	7	2	9	34-38	23	-4
12. DACIA	18	5	5	8	31-35	20	-7
13. NĂDRAG	18	6	2	10	27-52	20	-7
14. CENAD*	18	6	3	9	33-32	19	-10
15. ŞOIMII	18	4	5	9	22-25	17	-10
16. FĂGET	18	3	1	14	24-97	10	-17
17. RECAŞ	18	2	1	15	18-73	7	-20
18. TEHNOLEMN	18	1	3	14	13-58	6	-21

* echipă penalizată cu 2 puncte

Gură cască

"Grecu" adevăr grăieşte!

Fostul jucător al Politehnicii Timişoara, Tanasoglu, care apoi şi-a făcut un titlu de glorie apărând culorile celebrei echipe Dacia din Mehala şi care acum evoluează pentru Comloş are o mare şi DREAPTĂ nedumerire: **"Dintre toţi arbitrii din judeţul Timiş ştiu că doar vreo 8-9 sunt angajaţi având carte de muncă! Oare din ce trăiesc ceilalţi care sunt cu zecile?"** Un argument în plus pentru retorica întrebare a "Grecului" ar fi că acesta este poliţist!

Friptura după televizor!

În timpul cele de-a doua reprize a partidei Metalul Bocşa - Minerul Anina, jocul a fost întrerupt la semnalizarea asistentului G. Chitucea, care l-a chemat la tuşă pe centralul D. Micloşină. Întreruperea a fost generată de arbitrul localnic Sorin Costachi - dealtfel antrenor la copiii Bocşei - care l-a întrebat pe arbitru când să fie gata friptura, imediat după meci, sau după încheierea partidei televizate Dinamo - CSM Reţiţa?!? Bocşa a jucat de la ora 11, iar Dinamo de la 12!!!

"Vlătanu" pe trei fronturi

Chiar dacă marţi Petre Vlătănescu a fost numit antrenor la divizionara C Electrica, el a jucat sâmbătă şi pentru divizionara D Giarmata în meciul pe care cea din urmă l-a disputat cu Şoimii Textila. "Vlătanu", introdus după pauză, era chiar să înscrie după intrarea în teren, chiar dacă vineri evoluase şi pentru veteranii lui Poli într-un meci internaţional (2-2) cu selecţionata Beogradului! Meci după care "repriza a treia" s-a prelungit până târziu. Oricum, după egalul de vineri, Petre a câştigat şi cu Şoimii ca jucător, şi cu Şteiul ca antrenor! Chit că a făcut-o la limită!

Antrenorul suspendat... în teren!

În derby-ul diviziei D-Arad, Şoimii Lipova - AS Vladimirescu, în min. 65, în echipa gazdă a intrat în joc antrenorul Dorel Stoinescu. În timpul meciului acesta i-a "aplicat" o lovitură cu cotul unui adversar, nefiind însă observat de arbitrul Doru Herţeg. Acest amănunt nu i-a scăpat observatorului Florin Romanescu care i-a reţinut antrenorului carnetul de... jucător. Aşa că, două etape, Stoinescu doar va antrena, fără să joace!

Vali Epuran - nedreptăţit?

Timpul trece, leafa merge. A fost schimbat şi Ramon Mendoza de la Real Madrid, a rămas şi Vali "Mendoza" (adică Epuran) fără Modern (adică echipă). Acum cutreieră stadioanele judeţului Timiş pe post de observator. Mai mult, pe la meciuri de municipiu şi judeţ. La divizia D, mai rar! Zice omu' că nu prea are loc de alde Diaconu şi Bălănescu.

Şi fotbaliştii profită de Ciorbea!

Mai mulţi jucători ai Minerului Anina, profitând de faptul că au fost angajaţi ca mineri, şi-au băgat dosarele pentru şomaj pentru a profita de... ordonanţa guvernului Ciorbea şi de a încasa "şpe" salarii în compensaţie că au rămas fără loc de muncă. Aşa că pe terenul Aninei, de-o vreme, nu mai intră în şut foştii mineri Bülle II, Ciurea, Iorga şi alţii, care s-au dedicat... afacerilor!

Din două iese una, iar din două trei!

Deşi prea mulţi stăpâni la o casă nu sunt buni, în situaţia financiară în care se zbate fotbalul, aceasta pare să fie singura soluţie de supravieţuire. Aşa cum întâi a fost Şagul, apoi Şag-Azurul şi apoi Comtim-Şag-Azurul, după Şoimii, Şoimii-Textila, va urma probabil în iarnă Şoimii-Textila-Comtransport! Unii cu salariile, unii cu terenul, alţii cu... Cu ce-o mai trebui!

În D-Arad încep marile manevre?

● Ni s-a semnalat faptul că Adrian Lucaci este tot mai des văzut în anturajul echipei Şoimii Lipova. Ce urmează, ce urmează?

● Se prefigurează un inedit tandem: Dan Ologeanu - Ionuţ Popa. Primul este nou angajat al Schelei de petrol Zădăreni, iar al doilea este deja cunoscut pentru ajutorul... deliberat pe care-l oferă divizionarei D din localitate.

● De marţi, noul antrenor al Gloriei Arad este Gheorghe Cameniţă, până în prezent antrenor la centrul de copii al UTA-ei. UTA la care preşedinte e Gigi Domide, care a antrenat şi Gloria şi care, probabil, nu mai are timp.

CHILLY WILLY

D-CARAŞ AS Bocşa salvează onoarea oaspeţilor

CSO MINERUL ORAVIŢA - METALUL TOPLEŢ 5-0 (4-0)

Au marcat: Pastilă (18), Bacilă (28), Răţoi (36), Miu (38), Zah (78).

Arbitri: Gh. Pârvu - V. Olar, M. Vărzan.

CAROMET CARANSEBEŞ - MUNCITORUL REŞIŢA 4-3 (2-1)

Au marcat: Drăghici (9), Puiu (37), Crişan (52), Păsulă (67) - Roman (36), Drăgilă (66, 81).

Arbitri: P. Herghelegiu - F. Biriş, M. Pane.

MUNDUS CARANSEBEŞ - MINERUL COZLA 2-0 (1-0)

Au marcat: Verdeş (34 - penalty), Vlăduţ (79).

Arbitri: Gh. Balaş - S. Lepoev, M. Donţa.

ARSENAL REŞIŢA - FOREST OLIMP ZĂVOI 3-1 (1-0)

Au marcat: Păunescu (33, 68), Stoica (89) - Brabilă (55).

Arbitri: M. Jurcovici - D. Miholcea, M. Goicov.

MINERUL MOLD. NOUĂ - MINERUL NERA BOZOVICI 5-0 (1-0)

Au marcat: Asandului (23, 53, 57, 89), Runcan (71).

Arbitri: Gh. Surdu - I. Ionel, I. Marcovici.

MINERUL OCNA DE FIER - AS BOCŞA 0-2 (0-1)

Au marcat: Radu (42), Furic (67).

Cartonaşe roşii: Cocuzel (Minerul), pentru lovirea adversarului cu pumnul - Jurcă (Bocşa), pentru injurii adresate unui adversar.

Arbitri: Gh. Tiuch - S. Mihart, Gh. Solona.

METALUL OŢELU ROŞU - DUNĂREA MOLD. NOUĂ 4-1 (1-0)

A marcat: Sularu (33, 49, 65). Băbălău (87) - Marişescu (76).

Arbitri: L. Glogoviceanu - C. Manda, M. Păunescu.

ALEX IZVERNARI

Et.viitoare Et. 16 - **sâmbătă, 15 noiembrie:**

Arsenal - Anina (1-1); Oţelu Roşu - AS Bocşa (2-1); Minerul Mold. Nouă - Caromet (0-2); Ocna de Fier - Cozla (1-7); Bocşa - Dunărea (4-2); Oraviţa - Muncitorul (0-0); Mundus - Topleţ (2-2); Bozovici - Zăvoi (3-1).

CLASAMENT

1. MINERUL MN	15	13	0	2	57-11	39	+15
2. M.BOCŞA	15	10	2	3	48-13	32	+11
3. CAROMET	15	10	2	3	39-13	32	+8
4. ARSENAL	15	10	2	3	35-10	32	+11
5. ORAVIŢA	15	10	1	4	40-10	31.	+7
6. OŢELU ROŞU	15	8	1	6	33-20	25	+4
7. MUNCITORUL	15	7	4	4	32-21	25	+1
8. ANINA	15	7	2	6	34-20	23	+2
9. DUNĂREA MN	15	6	3	6	28-23	21	0
10. BOZOVICI	15	6	2	7	24-46	20	-1
11. MUNDUS	15	5	4	6	17-24	19	-5
12. AS BOCŞA	15	3	3	9	17-65	12	-9
13. TOPLEŢ	15	3	1	11	18-40	10	-14
14. ZĂVOI	15	3	0	12	17-30	9	-12
15. COZLA	15	2	3	10	16-51	9	-15
16. OCNA	15	2	0	13	13-71	6	-18

Din şut, direct în... şuturi !

METALUL BOCŞA - MINERUL ANINA 2-0 (2-0)

Stadion "Metalul", teren bun, timp frumos, spectatori 82.

Arbitri: D. Micloşină - G. Chitucea, I. Călin (toţi din Reşiţa).

Cartonaş galben: Bercsenyi.

METALUL: Perian (cpt.) - BOLTAŞIU - Tötösi, Pârvu, Cocoş - ŢIGLA, Marişescu, Trifon, Arimia (2, Bercsenyi) - Olariu (80, Szilaghi), Sabaiduc.

Antrenor: Ion Talpeş. Pe bancă: Dolamă, Topciu, Rotaru, Talpeş.

MINERUL: Avram - Cr. Lazăr (cpt.) - Ţuţuianu, Ghideu, Canea - E. Marian, Gh. Lupu, Gomboş (85, Neama), Schinteie (2, Ignat) - Pruteanu (34, VIOR), Topan.

Antrenor: Ferdinand Steiner. Pe bancă: Flore.

Au marcat: OLARIU (min. 24), din apropiere, reluând mingea revenită din bară la şutul lui Sabaiduc; SABAIDUC (min. 33), după un reuşit un-doi între Ţigla şi Olariu, fază la care Avram a bâlbâit balonul.

Jucătorul meciului: VIOR.

● După prima parte am rămas cu impresia unui evident dezechilibru în defavoarea oaspeţilor, din a căror componenţă 5 jucători ieşiseră... din şut în dimineaţa meciului! Dealtfel, portarul gazdelor, Perian, a atins prima oară mingea în minutul 45, aceasta fiindu-i adusă de vânt! ● A doua repriză însă, oaspeţii (cu vântul) şi înVIORaţi de... Vior, au dominat partida. Însă finalizarea minerilor a lăsat mult de dorit ● Una peste alta a fost un meci 'între două' echipe care reflectă fidel dezastrul uzinei, respectiv minelor, care le patronează...

ION TALPEŞ: **"Prima repriză am jucat-o noi, a doua a fost... jucată de ei!"**

FERDINAND STEINER: **"A fost un meci modest şi pentru judeţ! Totuşi, nu ne-am făcut de ruşine. Goluri corecte, arbitraj bun."**

PETRU FUCHS

Jubilee

- Mijlocaşul lui Fiorentina, **Giovanni Piacentini**, a evoluat pentru a 200-a oară în Serie A.
- Fundaşul lui Sampdoria, **Moreno Mannini**, a jucat pentru a 350-a oară în prima ligă.

ROMA NU VREA SĂ ÎNSCRIE DIN PENALTY?

În minutul 89 al jocului cu Bari, AS Roma a beneficiat de al 3-lea penalty în acest sezon. A executat telefonat **Marco Delvecchio** şi portarul pugliez **Mancini** a reţinut. Este a 3-a lovitură de pedeapsă irosită, primele două fiind ratate de **Abel Balbo**.

CULESE DE PE STADIOANELE SERIEI A

- În partida Atalanta - Inter, au fost comise 45 de faulturi, 31 de către gazde, ţinta majorităţii atacurilor fiind brazilianul **Ronaldo!**
- Talentatul atacant al lui Bari, **Nicola Ventola**, s-a accidentat grav în etapa trecută de campionat, urmând a lipsi de pe gazon cam 5 luni!
- Brescia a fost condusă de pe banca tehnică de secundul **Paolo Ferrario**, deoarece principalul **Giuseppe Materazzi** a fost operat sâmbătă de apendicită.
- În jocul Parma - Empoli s-au întâlnit cei mai tineri antrenori din prima ligă, ambii în vârstă de 38 de ani, **Carlo Ancelotti**, respectiv **Luciano Spalletti**.
- Argentinianul **Morales**, de la Sampdoria, nu prea joacă pe placul lui **Cesar Luis Menotti**, fiind înlocuit duminică pentru a 7-a oară în cele 8 etape scurse până acum.
- Cei 40.000 de spectatori prezenţi pe stadio "Olimpico" au aplaudat timp de un minut reuşita croatului **Alen Boksici**. Acesta a primit o minge la 40 de metri de poarta adversă, a driblat 3 adversari şi a lobat apoi balonul cu măiestrie peste **Ferron!**
- Timpul friguros de la Bergamo l-a determinat pe mijlocaşul lui Inter, **Francesco Moriero**, să joace cu mănuşi!
- **Roberto Baggio** a jucat pentru prima dată împotriva echipei la care s-a lansat, Vicenza, pe stadio "Romeo Menti".
- În partida Vicenza - Bologna arbitrul **Rossi** a acordat două cartonaşe roşii. Intrat în repriza secundă, după o lungă accidentare, uruguayanul **Marcelo Otero** a jucat 10 minute şi 50 de secunde, fiind apoi trimis la vestiare, după o intervenţie dură, din spate. În tabăra oaspeţilor, rusul **Kolyvanov** a comis două faulturi în doar 50 de secunde, fiind şi el eliminat!
- După ce a marcat golul victoriei în partida cu Atalanta, nigerianul **Taribo West**, în vârstă de 24 de ani, s-a aruncat pur şi simplu în braţele antrenorului său, **Gigi Simoni**, cu cele 80 de kilograme ale sale, fiind pe punctul de a-l doborî pe tehnicianul lui Inter!

Nigerianul TARIBO WEST, adus în vară de la Auxerre, în schimbul a 5,5 miliarde de lire, a înscris primul gol în peninsulă

ADIO DON HELENIO

Duminică seara, la un spital din Venezia a încetat din viaţă celebrul **Helenio Herrera**. În vârstă de 81 de ani, acesta a antrenat echipa de aur a Interului, cucerind în 8 ani, în timpul gestiunii lui Angelo Moratti, două Cupe ale Campionilor, două Cupe Intercontinentale şi trei titluri naţionale.

AZZURRI FĂRĂ CASIRAGHI ŞI VIERI

Atacanţii **Pierluigi Casiraghi** (Lazio) şi **Christian Vieri** (Atletico Madrid) au suferit serioase accidentări la finele săptămânii şi vor lipsi probabil din naţionala Italiei în partida cu Rusia. Mai mult se pare că Vieri va sta departe de gazon timp de o lună.

DUPĂ 6 LUNI, MILAN CÂŞTIGĂ PE "GIUSEPPE MEAZZA"!

După consumarea a 8 etape, deci aproape a unui sfert de campionat, Inter şi Juventus continuă să rămână neînvinse. Într-o rundă în care nu s-a înregistrat nici o remiză, cele două fruntaşe s-au impus în deplasare.

50.000 de spectatori au întâmpinat într-o atmosferă ostilă pe elevii lui Marcello Lippi. **NAPOLI - JUVENTUS 1-2: Bellucci (58) - Zidane (36), Fonseca (88).** Jocul nu s-a ridicat la un nivel deosebit. După ce oaspeţii au deschis scorul, au încercat să menţină rezultatul, Amoruso şi Fonseca luând locul lui Inzaghi şi Pessotto. Băieţii lui Carlo Mazzone au egalat graţie lui Claudio Bellucci, plecat dintr-o suspectă poziţie de ofsaid. Finalul a aparţinut însă torinezilor şi după ratările lui Amoruso şi Zidane, un ex-napoletan, Daniel Fonseca, a înscris, surprinzându-l pe Taglialatela cu un şut din afara careului mare. Astfel, în ultimele 8 jocuri, pe stadio "San Paolo", Juve a obţinut 5 victorii şi 3 remize, ultimul insucces datând din martie '90, scor 1-3.

A 3-a victorie externă s-a înregistrat în Puglia. **BARI - ROMA 1-3: Volpi (35) - Totti (9, 58), Balbo (33).** Unica satisfacţie a suporterilor lui Bari a fost că favoriţii lor au înscris primul gol pe teren propriu după 305 minute. Insuficient însă pentru a obţine şi prima victorie acasă în acest sezon. Roma, în continuare neînvinsă afară, a mai avut şi o bară, autor Paulo Sergio, şi un penalty ratat.

După 6 luni, fanii rossonerilor au aplaudat un succes pe "Giuseppe Meazza". **MILAN - BRESCIA 2-1: Leonardo (6, 24) - Hubner (43).** Fazele cele mai interesante s-au petrecut în prima parte a întâlnirii, brazilianul Leonardo înscriind de două ori din pasele francezului Ba, la golul doi ultimul trecând în slalom prin toată apărarea oaspeţilor. Repriza secundă a fost una foarte slabă, singurul care a mai ieşit în evidenţă fiind George Weah. Ultima victorie a lui Milan acasă a fost cea de la 11 mai, 3-1 cu Reggiana. Brescia a învins de două ori pe San Siro în 16 jocuri, de fiecare dată cu 1-0, în 1935 şi 1967.

Un alt brazilian a deschis drumul victoriei pentru ocupanta locului 3. **PARMA - EMPOLI 2-0: Adailton (74), Sensini (85 - penalty).** Cu Benarrivo şi Chiesa suspendaţi, în 11-le gazdelor a fost pentru prima dată introdus Adailton chiar din startul partidei. Parma a jucat însă modest, prima ocazie clară de gol apărând doar în minutul 57, ratată de Crespo. De altfel, dacă portarul oaspeţilor, Kocici, nu respingea defectuos mingea în minutul 74, s-ar fi putut ca meciul să se încheie la egalitate. Empoli, însoţită de 1.000 de fani, a ameninţat poarta lui Buffon doar după ce tabela de marcaj indica 2-0.

După ce a administrat 3 goluri lui Roma, 3 lui Rotor Volgograd, **LAZIO** a repetat isprava şi în faţa **SAMPDORIEI.** Au punctat: **Marcolin (25 - penalty), Nedved (65), Boksici (88).** Şi asta în condiţiile în care au lipsit Favalli, Nesta, Negro (suspendaţi) şi Jugovici (accidentat). Oaspeţii, fără Mihajlovici şi Pesaresi, trecuţi la odihnă de comisia de disciplină după cartonaşele roşii văzute cu o săptămână în urmă, au jucat şters, în pofida faptului că în precedentele deplasări au înscris cel puţin câte două goluri.

Timp ploios şi teren foarte greu în Friuli. **UDINESE - PIACENZA 2-0: P. Poggi (45), Bierhoff (87 - penalty).** Eliminarea din cupele europene în faţa Ajaxului a fost repede uitată şi trupa lui Zaccheroni n-a avut probleme deosebite în jocul cu Piacenza, care a şi evoluat din minutul 56 în 10 oameni, Dionigi fiind eliminat.

Goluri multe pe arenele "Romeo Menti" şi "Artemio Franchi". **VICENZA - BOLOGNA 3-2: Di Carlo (9 - penalty), Otero (64), Schenardi (84) - Marocchi (35), R. Baggio (55).** Penalty-ul acordat cu mare uşurinţă gazdelor nu i-a descumpănit pe emiliani, care au întors rezultatul, golul lui Roberto Baggio fiind unul senzaţional, dribling în faţa a 3 apărători, urmat de un lob executat ca la carte. Din păcate, pentru oaspeţi, eroarea portarului Sterchele (10 ani petrecuţi la Vicenza!), la şutul lui Schenardi, a fost decisivă.

FIORENTINA - LECCE 5-0: Batistuta (18, 90), Oliveira (45, 62), M. Rossi (51 - autogol). Cu Domenico Morfeo (ex-Atalanta) pentru prima dată titular în acest sezon, violeţii au zburdat în faţa unei formaţii rămasă în inferioritate numerică încă din minutul 33, Viali fiind eliminat pentru un fault la Batistuta, în postură de ultim apărător. Goalkeeperul lui Fiorentina, Toldo, este neînvins de 3 jocuri.

Duminica viitoare este pauză în Serie A, naţionala Italiei evoluând sâmbătă, 15 noiembrie, în compania Rusiei, având nevoie de un scor alb pentru a obţine calificarea la turneul final al CM '98. Deci, toate privirile tifosilor vor fi îndreptate spre arena "San Paolo" din Napoli, unde va avea loc această confruntare.

SANDU USUSAN

L'EROE della giornata

FRANCESCO TOTTI

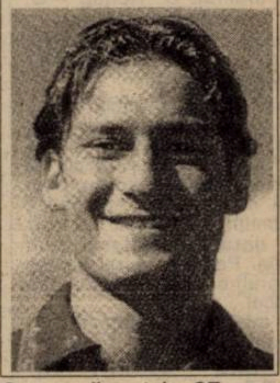

- s-a născut la 27 septembrie 1976, la Roma
- a debutat în prima ligă la 28 martie 1993, în partida Brescia - Roma, scor 0-2
- a colecţionat până acum 92 de prezenţe în Serie A, toate în tricoul lui Roma, înscriind 14 goluri, 3 în actuala ediţie.
- a făcut parte din naţionala de tineret "Under 21", campioană a Europei.

Golgeterii

9 goluri: **Batistuta** (Fiorentina)

7 goluri: **Balbo** (Roma), **Hubner** (Brescia), **R. Baggio** (Bologna - 4 p.).

6 goluri: **Ronaldo** (Inter - 1 din penalty);

5 goluri: **Montella** (Sampdoria - 1 p.); **Inzaghi** (Juventus), **Djorkaeff** (Inter), **Nedved** (Lazio).

CALCIO Serie A

1. INTER	8	7	1	0	20-8	22	+10
2. JUVENTUS	8	6	2	0	20-4	20	+8
3. PARMA	8	5	2	1	15-4	17	+5
4. ROMA	8	4	3	1	16-8	15	+3
5. LAZIO	8	4	2	2	13-8	14	+2
6. VICENZA	8	4	2	2	12-12	14	+2
7. UDINESE	8	4	1	3	14-17	13	-2
8. FIORENTINA	8	3	2	3	15-10	11	-1
9. MILAN	8	3	2	3	10-8	11	-1
10. SAMPDORIA	8	3	2	3	13-15	11	-1
11. BRESCIA	8	3	1	4	12-13	10	+1
12. ATALANTA	8	3	1	4	11-12	10	-5
13. EMPOLI	8	2	1	5	9-14	7	-5
14. BARI	8	2	1	5	8-18	7	-5
15. BOLOGNA	8	1	3	4	11-14	6	-3
16. LECCE	8	2	0	6	7-19	6	-6
17: NAPOLI	8	1	1	6	7-20	4	-8
18. PIACENZA	8	0	3	5	5-14	3	-9

Etapa viitoare A

Et. 9 **- sâmbătă, 22 noiembrie, ora 15.30:** Piacenza - Lazio; **ora 21.30:** Inter - Milan. **Duminică, 23 noiembrie, ora 15.30:** Bologna - Fiorentina; Brescia - Udinese; Empoli - Atalanta; Juventus - Parma; Lecce - Napoli; Roma - Vicenza; Sampdoria - Bari

SERIE B

ANCONA - VERONA 0-0. Şi oaspeţii încă n-au învins în deplasare în acest campionat; **CASTEL DI SANGRO - REGGINA 1-1**: Longhi (55 - penalty) - Lorenzini (42); **CHIEVO - MONZA 1-1**: Cossato (80) - Roberts(90). A 5-a remiză consecutivă pentru formaţia vizitatoare; **FOGGIA - TREVISO 0-0; GENOA - ANDRIA 2-1**: Pisano (2 - penalty), Giampaolo (90) - Biagioni (21 - penalty); **RAVENNA - PADOVA 1-0**: Francioso (61); **REGGIANA - PERUGIA 2-0**: Banchelli (36), Margheriti (88). Oaspeţii au cules un singur punct în ultimele 3 etape şi au învins ultima dată la Reggio Emilia în mai 1973, scor 3-1!; **TORINO - CAGLIARI 3-0**: Bonomi (41, 49, 63). În liga a II-a, sarzii au evoluat a 3-a oară la Torino, suferind tot atâtea eşecuri; **SALERNITANA - LUCCHESE 1-1**: Ferrara (54) - Paci (23). Primele puncte risipite pe teren propriu de Salernitana. Cele două formaţii au terminat meciul în 10, G. Tedesco, respectiv Guzzo fiind eliminaţi. Toscanii au învins o singură dată la Salerno, 3-1, în noiembrie 1952!; **VENEZIA - PESCARA 3-0**: Di Gia (37 - autogol), Miceli (66), Brioschi (69). Lagunarii se pot lăuda cu 5 victorii acasă, în tot atâtea jocuri, golaverajul pe terenul amic fiind de invidiat, 11-0!

CALCIO Serie B

1. VENEZIA	10	8	1	1	19-3	25	+10
2. SALERNITANA	10	5	5	0	22-8	20	+5
3. VERONA	10	5	3	2	17-9	18	+3
4. REGGINA	10	5	2	3	10-8	17	+2
5. CAGLIARI	10	3	5	2	12-11	14	-1
6. LUCCHESE	10	4	2	4	10-11	14	-1
7. PERUGIA	10	4	2	4	10-12	14	-1
8. TORINO	10	4	2	4	11-16	14	-1
9. F.ANDRIA	10	3	3	4	15-15	12	-3
10. C.DI SANGRO	10	2	6	2	15-16	12	-3
11. FOGGIA	10	3	3	4	13-14	12	-3
12. RAVENNA	10	3	3	4	8-9	12	-3
13. CHIEVO	10	3	3	4	8-13	12	-3
14. TREVISO	10	2	5	3	13-11	11	-1
15. ANCONA	10	2	5	3	14-16	11	-7
16. REGGIANA	10	3	2	5	6-10	11	-4
17. PESCARA	10	3	2	5	9-16	11	-4
18. GENOA	10	3	1	6	12-17	10	-5
19. MONZA	10	1	6	3	11-15	9	-6
20. PADOVA	10	2	3	5	7-12	9	-6

Etapa viitoare Serie B

Et.11 **- sâmbătă, 15 noiembrie, ora 15.30:** Lucchese - Chievo. **Duminică, 16 noiembrie, ora 15.30:** Cagliari - Fidelis Andria; Monza - Foggia; Padova - Ancona; Perugia - Castel di Sangro; Reggiana - Venezia; Reggina - Torino; Salernitana - Ravenna; Treviso - Pescara; Verona - Genoa

ATALANTA - INTER 1-2 (0-1)

Stadion "Atleti Azzurri d'Italia", spectatori 24.000

Arbitru: Pasquale Rodomonti (Teramo), 36 de ani, 68 jocuri conduse în prima ligă, 40 de victorii ale gazdelor, 18 remize, 10 succese ale oaspeţilor, 26 de penalty-uri dictate, 26 de cartonaşe roşii acordate.

Catonaşe galbene: Carrera, Cauet, Mezzano

Cartonaşe roşii: Sottil (min. 67), Djorkaeff (min. 73).

ATALANTA: Fontana - Carrera - Rustico, Sottil, Mirkovici, Foglio (60, Lucarelli) - Gallo, Carbone (75, Zanini), Zenoni (85, Mutarelli), Sgro - Caccia,

INTER: Pagliuca - Sartor, Bergomi, Galante, West - Moriero (65, Mezzano), Simeone, Ze Elias, Cauet - Djorkaeff, Ronaldo.

Au marcat: DJORKAEFF (min. 27), care a trimis mingea cu capul în colţul lung al porţii lui Fontana, după un corner executat de Moriero; CACCIA (min. 80), cu un şut plasat de la 14 metri, la colţul din stânga sus al lui Pagliuca; WEST (min. 88), care a şutat pe jos, de la 12 metri, după o minge primită de la Ronaldo.

TRIUMF MILANEZ DUPĂ 19 ANI!

● Derby-ul lombard s-a disputat pe un timp friguros, cu câteva absenţe de marcă în cele două team-uri: Bonacina şi Dundjerski, respectiv Ganz şi Winter ● La scorul de 1-0, Ronaldo a trimis mingea peste Fontana, în bara porţii, putând astfel încheia conturile ● A urmat însă un adevărat asediu al gazdelor, Carbone (de la 6 metri), Foglio şi Sgro (cu un şut violent de la 18 metri) nimerind barele porţii lui Pagliuca, pentru ca apoi Moriero să salveze în extremis, de pe linia porţii! ● Şi începutul reprizei secunde a aparţinut celor din Bergamo, Pagliuca salvând miraculos, cu piciorul, la un şut al lui Sgro ● În decurs de 6 minute, echipele au rămas în 10 oameni, Foglio şi Djorkaeff văzând câte două galbene, francezul pentru două henţuri! ● După numărul de ocazii, gazdele meritau cel puţin remiza, dar golul lui West a adus al 4-lea succes extern consecutiv pentru Inter, ultimul la Bergamo fiind consemnat acum 19 ani, 1-0, în 1978. Atalanta a pierdut al 4-lea joc consecutiv în faţa propriilor fani!

ANGLIA

"TUNARUL" PLATT BATE CAMPIOANA

Arsenal Londra a triumfat duminică în "cel mai grozav meci intercluburi din lume din acest weekend", conform aprecierii organizatorilor, învingând campioana în derby-ul rundei a 14-a, una prolifică (40 goluri marcate), şi apropiindu-se astfel la un singur punct de lideră.

Pe un Highbury arhiplin, sub privirile selecţionerilor Hoddle şi Gorman, care urmăreau la lucru 3 internaţionali din tabăra "tunarilor", respectiv 8 convocaţi din cea a oaspeţilor, pentru amicalul de sâmbătă de pe Wembley, cu Camerun, a fost **ARSENAL - MAN. UTD. 3-2.** Nicolas Anelka (10), Patrik Vieira (28), David Platt (83) - Teddy Sheringham (34 şi 41). Deşi fără Bergkamp, gazdele s-au desprins graţie şuturilor de senzaţie expediate cu dreptul de 2 tineri francezi, Vieira bătându-l pe Schmeichel de la 16 metri, din întoarcere, bară transversală - gol. Fără irlandezul Irwin, faultat murdar la Feyenoord, MU l-a pierdut şi pe fundaşul Pallister, care s-a autoaccidentat, dar capul şi stângul din alergare de la 16 metri expediate de Sheringham au egalat situaţia. Platt, al cărui prim club a fost tocmai Man United, a adus victoria cu un cap de senzaţie la vinclu, în urma unui corner şi astfel Arsenal a triumfat doar pentru a doua oară în ultimele 10 meciuri acasă cu campioana a 4 din ultimele 5 ediţii, semn că lupta celor două, şi poate nu numai, pentru titlu, este mai deschisă ca niciodată. Au jucat, la gazde: Seaman (premiat de club pentru cele 355 meciuri jucate pentru "tunari", record între buturi pentru gruparea nord-londoneză) - Dixon, Grimandi, Adams, Winterburn - Parlour, Platt, Vieira, Overmars - Wright, Anelka, marcator al primului său gol pentru alb-roşii, respectiv Schmeichel, lovit la un ochi de un obiect aruncat din tribune, în repriza secundă, Gary Neville, Pallister, Berg, Phil Neville - Beckham, Butt, Scholes, Giggs - Cole, Sheringham.

Alb-albaştrii lui Hodgson au rămas pe podium absolut meritat, dar cu emoţii: **BLACKBURN - EVERTON 3-2.** Kevin Gallacher (35), Damien Duff (86, vole cu stângul la colţul scurt, primul gol pentru club al internaţionalului irlandez de tineret), Tim Sherwood (88) - Gary Speed (6), Duncan Ferguson (53). Într-o lună noiembrie renumită pentru demararea caruselului demiterilor de antrenori, scaunul reputatului Howard Kendall, aflat într-a 3-a perioadă la cârma "caramelelor" din Liverpool, stă serios să cadă!

Fără David Pleat, primul antrenor demis în acest sezon, la începutul săptămânii trecute, "bufniţele" fără coach au pasat lanterna roşie de o manieră entuziasmantă: **SHEFFIELD W. - BOLTON 5-0 (5-0).** Paolo Di Canio, Guy Whittingham, Andy Booth (hat-trick).

"Bye - Bye Gerry" au scandat suporterii lui Tottenham la adresa antrenorului echipei, Gerry Francis, acuzat pentru pasa neagră a nord-londonezilor. Totuşi, Alan Sugar, preşedintele clubului, i-a acordat un vot de încredere, chiar şi în urma ultimului eşec, înţelegând criza accidentărilor care macină în ultimele 3 sezoane trupa de la White Hart Lane. La Anfield Road, la finele unei evoluţii medii, "cormoranii" s-au impus pentru a doua oară consecutiv la acelaşi scor, şi în meciul cu Derby rezultatul la pauză fiind tot 0-0, şi astfel Mc Manaman & Co. l-au mai scăpat de griji pe antrenorul Roy Evans, vizat şi el pentru o schimbare: **LIVERPOOL - TOTTENHAM 4-0.** Steve McManaman (48), Oyvind Leonhardsen (50), Jamie Redknapp (65), Michael Owen (86). Speculaţii de presă îl dau pe Jurgen Klinsmann ca un posibil înlocuitor al lui Francis pe banca lui Tottenham.

Fără Vialli, marcator a 5 goluri în cele două manşe cu Tromsoe, tot rezervă în campionat. "albaştrii" s-au impus în cel de-al 12-lea derby londonez de prima ligă din acest sezon: **CHELSEA - WEST HAM 2-1.** Rio Ferdinand (56, autogol, la finele unei acţiuni purtate pe dreapta de Di Matteo şi Zola), Zola (81, lovitură liberă la vinclu) - John Hartson (83, penalty, acordat pentru faultul lui Myers la Abbou). Au jucat, la gazde, De Goey - Sinclair (la meciul 200 pentru "albaştrii"), Leboeuf (accidentat în final şi înlocuit cu... antrenorul Gullit), Myers, Babayaro - Petrescu, Newton, Di Mateo, Wise - Zola, Hughes, iar la West Ham: Forrest - Rowland, Pearce, Unsworth, Ferdinand, Impey - Lampard, Berkovic, Lomas, Moncur - Hartson.

Dublin, căpitanul gazdelor, a admis că a marcat cel mai bizar gol din carieră, deschizând rapid scorul pe Highfield Road. Shay Given, portarul naţionalei Irlandei, a prins o centrare şi şi-a aruncat puţin mingea în faţă, pentru a o degaja, uitând că atacantul gazdelor se află în spatele său! **COVENTRY - NEWCASTLE 2-2.** Dion Dublin (5 şi 86) - John Barnes (31), Robert Lee (87, bomba de la peste 30 metri!).

Revenirea zilei s-a produs pe Elland Road, unde cuplul managerial George Graham (scoţian) - David O' Leary (irlandez) zâmbeşte tot mai larg pentru explozia recentă a "grădiniţei" "Păunilor": **LEEDS U. - DERBY CO. 4-3.** Rod Wallace (37), Harry Kewell (40), Jimmy Floyd Hasselbaink (82 - penalty), Lee Bowyer (90, stâng necruţător din vole, de la 16 metri) - Dean Sturridge (4 şi 11), Aljosa Asanovic (33 - penalty). "Berbecii" s-au văzut prea repede învingători, după startul de senzaţie, dar erorile defensive din final i-au costat pe elevii lui Jim Smith, "vulturul pleşuv", cel mai longeviv antrenor în activitate din fotbalul englez, Derby fiind a 9-a sa haltă la cei 57 de ani împliniţi la 17 octombrie. Extrem de respectat, Smith se poate lăuda însă doar cu menţinerea timp de 10 săptămâni a micuţei QPR în fruntea primei ligi acum 10 ani.

"Sfinţii" s-au distrat, noul lor vârf, David Hirst, punctând împotriva clubului din oraşul său natal: **SOUTHAMPTON - BARNSLEY 4-1.** Matt Le Tissier (2 - penalty), Carlton Palmer (5), Kevin Davies (35), David Hirst (53) - Jovo Bosancic (37 - penalty).

În fine, la Selhurst Park, viitoarea adversară a Stelei a smuls un draw meritat, dar mijlocaşul Ian Taylor, sancţionat cu al 5-lea galben în acest sezon, va fi suspendat pentu disputele cu Everton (22.11., acasă), West Ham (29.11., d) şi Coventry (6.12.,a). Brian Little a aliniat tradiţionalul 5-3-2, cu Mark Bosnich (australian) - Gary Charles (77, Julian Joachim), Steve Grayson, Riccardo Scimeca (căpitanul naţionalei de tineret a Angliei), Gareth Southgate, Alan Wright - Ferbando Nelson (portughez), Ian Taylor, Steve Staunton (irlandez) - Dwight Yorke (caraibean), Savo Miloseciv (sârb). De remarcat că gruparea cu cei mai activi fundaşi laterali din Premier League şi-a baricadat şi mijlocul cu 2 fundaşi de meserie! Rezerve neutilizate: Ugo Ehiogu, Sasa Curcic şi Michael Oakes (portar). A fost **CRYSTAL PALACE - ASTON VILLA 1-1.** Neil Shipperley (40) - Julian Joachim (85, la şutul lui Milosevic, respins de portarul Miller). Eliminat: Jamie Smith (CP), adus de antrenorul Coppel de la Wolwes, la schimb cu scoţianul Freedman şi australianul Muscat.

Aseară, în ultimul meci al etapei, s-au luptat Leicester şi Wimbledon.

Lunea trecută, în ultima partidă a rundei a 13-a, WEST Ham - CRYSTAL Palace, o pană de curent a întrerupt disputa în minutul 70, la scorul de 2-2, acesta fiind al 5-lea meci restant din '97 - '98.

Următoarea rundă, sâmbătă 22 noiembrie, cu Chelsea la Blackburn, până atunci campionatul fiind întrerupt pentru meciurile Belgia - Irlanda, Franţa - Scoţia şi Anglia - Camerun.

MIHAI COMŞULEA

CARLING PREMIERSHIP

1. MAN. UTD.	14	8	4	2	31-10	28	+7
2. ARSENAL	14	7	6	1	30-15	27	+6
3. BLACKBURN	14	7	6	1	26-13	27	+6
4. CHELSEA	13	8	1	4	29-16	25	+10
5. LEEDS	14	7	2	5	20-16	23	+2
6. LIVERPOOL	13	6	4	3	25-13	22	+4
7. LEICESTER	13	6	4	3	19-13	22	+1
8. DERBY CO.	13	6	2	5	25-19	20	+2
9. NEWCASTLE	11	5	3	3	14-15	18	-3
10.COVENTRY	14	3	8	3	12-16	17	-7
11.WIMBLEDON	13	4	4	5	15-15	16	-8
12.CRYS.PALACE	13	4	4	5	13-15	16	-2
13.SOUTHAMPT.	14	5	1	8	17-21	16	-8
14.WEST HAM	13	5	1	7	17-21	16	+1
15.ASTON VILLA	14	4	3	7	13-20	15	-3
16.TOTTENHAM	14	3	4	7	11-21	13	-8
17.EVERTON	13	3	3	7	15-21	12	-9
18.BOLTON	13	2	6	5	10-21	12	-6
19.SHEFFIELD	14	3	3	8	23-35	12	-9
20.BARNSLEY	14	3	1	10	11-40	10	-11

GERMANIA

LA KAISERSLAUTERN, FOTBAL PENTRU TOATE GUSTURILE

Cu o nouă victorie în faţa unei echipe extrem de incomode în deplasare, FC Kaiserslautern a devenit cea mai bună nou-promovată din istoria ligii. În plus, meciul de pe Fritz Walter Stadion a avut de toate şi ar putea fi folosit ca material didactic în şcolile de fotbal. De remarcat victoria lui Duisburg pe un stadion unde oaspeţii n-au mai plecat cu toate punctele din 18 noiembrie 1995, adică de doi ani fără 10 zile, precum şi a 600-a victorie în Bundesliga pentru Bayern München.

KAISERSLAUTERN - ROSTOCK 4-3: Sforza (2), Rische (38, 83), Schjönberg (48) - Barbarez (8), Dowe (18), Neuville (67). Doar 7 minute i-au despărţit pe băieţii din est de primul punct câştigat de-a lungul anilor la Kaiserslautern. Numai că în ultimele două deplasări Hansa a primit 7 goluri, după ce în precedentele 5 jocuri pe terenuri străine încasase doar două.

WOLFSBURG - DUISBURG 0-2: Kleeschätzky (14, autogol), Spies (45). Alarmată de faptul că într-un posibil clasament al ultimelor 5 etape ar fi ocupat ultimul loc, echipa "zebrelor" a câştigat pe un stadion pe care oaspeţii nu marcaseră de 4 etape şi nu câştigaseră de 32 de etape (cum spuneam, la 18 noiembrie 1995, 0-1 cu Zwickau). Astfel, după 6,49 ore fără gol primit, portarii lui Wolfsburg, Hiemann şi Zimmermann, au scos pentru prima dată mingea din plasă, învinşi de coechipierul lor Kleeschätzky.

SCHALKE - KARLSRUHE 2-0: Linke (77), Büskens (90). S-a dovedit încă o dată că pe Parkstadion din Gelsenkirchen e greu să câştigi, chiar dacă te cheamă Karlsruhe şi - până sâmbătă - ai marcat în fiecare din cele 13 meciuri pe care le-ai jucat. Cu 6 victorii şi o remiză acasă, Schalke e cea mai tare într-un clasament "zu Hause" al ligii. Este al 8-lea meci în care Schalke nu primeşte gol în acest sezon şi primul în care trupa lui Hässler nu marchează...

BOCHUM - STUTTGART 0-2: Akpoborie (74), Balakov (89). Intrat în locul lui Răducioiu, Jonathan Akpoborie n-a avut altceva de făcut decât să deschidă scorul la câteva secunde, după ce a pătruns pe teren. Victorie clară a şvabilor, de fapt reeditarea succesului din 1992, singurul din ultimii 10 ani. Trupa lui Dariusz Wosz rămâne cu o singură victorie în ultimele 7 etape.

GLADBACH - DORTMUND 1-1: Passlack (4) - Booth (17). Dacă în Champions League "jucăria" antrenorului Scala merge, în campionat Borussia se poate "lăuda" cu 6 puncte câştigate în ultimele 8 etape.

HAMBURG - LEVERKUSEN 0-1: Heintze (56). Deşi au avut două bare, gazdele nu au putut evita înfrângerea, păstrând şi tradiţia care spune că în ultimele 10 meciuri acasă au primit cel puţin câte un gol, recordul de acum 30 de ani fiind astfel egalat. Bayer rămâne neînvinsă de 7 etape, cu 4 victorii şi 3 egaluri la activ.

BAYERN - BIELEFELD 1-0: Elber (24). Gol marcat de singurul străin din echipa de start a bavarezilor, neînvinşi de 13 etape. Pe lângă valoarea intrinsecă, cei de la Bayern mai au un aliat: barele, care i-au salvat pe elevii lui Trapattoni de 8 ori în acest campionat.

KÖLN - BREMEN 2-0: Gaissmayer (85), Thiam (89). Conturată greu, victoria trupei lui Munteanu şi Vlădoiu e mai puţin clară decât arată scorul. Centrarea de gol pentru Holger Gaissmayer a fost dată de Munteanu. De altfel, 9 din cele 10 goluri reuşite de Gaissmayer în ligă au fost marcate în urma unor centrări. De partea cealaltă, Bremen n-a mai găsit drumul spre gol de 465 de minute, adică de aproximativ 5 etape, sau mai bine zis, de când nu mai apare în rândurile ei internaţionalul austriac Andreas Herzog.

HERTHA - 1860 MUNCHEN 2-0: Preetz (15), Schmidt (33). A treia victorie consecutivă a berlinezilor, lucru care nu s-a mai întâmplat la acest club din 1980. De la 3 mai 1980 datează şi utima victorie directă a Herthei (scor 1-0).

În **clasamentul golgeterilor** cei mai bine plasaţi sunt, în continuare, Marschall (Lautern) cu 13 goluri, Winkler (1860) cu 9 goluri, Bobic (Stuttgart), Präger (Wolfsburg), Kirsten (Leverkusen) şi Hässler (Karlsruhe), fiecare cu 7 goluri la activ.

Etapa viitoare: (a 15-a) este programată pentru 18 şi 19 noiembrie, întrucât pe 15 naţionala joacă un meci de pregătire cu Africa de Sud. Până la următoarea rundă, astăzi, 11 noiembrie, au loc două meciuri în devans din etapa a 17-a, şi anume Leverkusen - Köln şi Dortmund - Bayern München. Acesta din urmă poate fi urmărit în direct, pe Sat 1, de la ora 20.30. Vizionare plăcută!

MARIUS BREAZU

Bundesliga

1. K'LAUTERN	14	10	3	1	31-17	33	+12
2. BAYERN	14	8	5	1	30-15	29	+8
3. SCHALKE	14	7	4	3	16-12	25	+4
4. STUTTGART	14	6	4	4	28-18	22	+1
5. LEVERKUSEN	14	6	4	4	24-18	22	+1
6. ROSTOCK	14	6	3	5	24-19	21	0
7. DUISBURG	14	6	2	6	17-18	20	-1
8. HAMBURG	14	5	4	5	21-20	19	-2
9. GLADBACH	14	4	6	4	26-25	18	-3
10.WOLFSBURG	14	5	2	7	17-22	17	-4
11.TSV 1860	13	4	4	5	18-24	16	-2
12.KOLN	14	5	1	8	21-28	16	-5
13.DORTMUND	14	3	6	5	21-20	15	-6
14.BIELEFELD	14	5	0	9	16-21	15	-6
15.KARLSRUHE	13	4	3	6	21-28	15	-6
16.HERTHA	14	4	3	7	15-23	15	-6
17.BREMEN	14	4	3	7	14-22	15	-6
18.BOCHUM	14	3	3	8	18-28	12	-9

SPANIA

NAUFRAGIU AL CATALANILOR SUB OCHII LUI ANTONIO BANDERAS

Umilită în Champions League, trupa lui Van Gaal se mândrea până acum cu poziţia de lideră în Primera Division, fiind neînvinsă după 9 etape. Dar duminică seara, pe Nou Camp, sub privirile celebrului actor Antonio Banderas şi a soţiei acestuia, Melanie Griffith, a poposit modesta Valladolid, formaţie care avea doar o victorie în palmares în acest sezon şi tot una în istoria clubului în fief-ul catalanilor, obţinută acum 9 ani! Şi bomba a explodat. **FC BARCELONA - VALLADOLID 1-2: Pizzi (90) - Eusebio (10), Peternac (50).** Eroul meciului a fost portarul oaspeţilor, Cesar, cel care a debutat acum 5 ani tocmai pe aceeaşi arenă, atunci alb-violeţii cedând cu 6-0!

De pasul greşit al barcelonezilor au profitat Real şi Celta, ambele învingătoare în deplasare. **SANTANDER - REAL 1-2: Correa (80) - Morientes (47), Seedorf (76).** Madrilenii au găsit drumul spre victorie după 3 etape, cu Guti, Jaime şi Victor titulari, preferaţi în locul lui Mijatovici, Amavisca şi Seedorf. Cu 5 realizări, Morientes este golgeterul "albilor", iar golul înscris de Correa este primul încasat de Real în deplasare, în această ediţie.

TENERIFE - CELTA 1-3: Makaay (89) - Revivo (2, 71), Juan Sanchez (90). Celta s-a impus pentru prima dată în insulă şi antrenorul gazdelor, Victor Fernandez şi-a spus ultimul cuvânt, fiind demis. Tocmai el, cel care a câştigat Cupa Cupelor cu Zaragoza. Este al 6-lea tehnician "decapitat" de la începutul campionatului. Se pare că înlocuitorul lui Fernandez va fi Artur Jorge.

Aceste succese n-au fost însă singurele obţinute de formaţiile vizitatoare. **CORUNA - MERIDA 0-1: Gabriel (83).** Cu toate că dispune de un lot valoros, trupa din Galicia trece prin momente grele, având doar o victorie în 10 etape. Momentul psihologic al întâlnirii s-a petrecut în minutul 63, când brazilianul Djalminha a executat în transversală un penalty, aceasta fiind prima lovitură de pedeapsă ratată de acest jucător în cei 7 ani scurşi de la primii paşi făcuţi pe gazon. În ultimele 10 minute gazdele au jucat în 10, Naybet văzând cartonaşul roşu.

Pentru Merida a fost a doua victorie consecutivă, după ce în ultimul joc al rundei trecute a dispus, pe teren propriu, de Valencia, cu 1-0, gol marcat de Marcos (52 - penalty).

GIJON - OVIEDO 1-2: Bango (48) - Juan Gonzales (18), Dely Valdes (73). Alb-albaştri s-au impus în derby-ul Asturiei, rămânând neînvinşi afară.

Scorul etapei **MALLORCA - ATH. BILBAO 4-0: Ivan Campo (2), Amato (27), Monchu (30), Valeron (55).** Bascii au încasat atâtea goluri câte au primit până acum în restul deplasărilor la un loc! Golul lui Valeron a fost desemnat cel mai frumos al etapei.

Cu Stelea titular **SALAMANCA** a izbutit un **0-0** pe teren propriu cu **BETIS**, întrerupând astfel seria neagră de 5 înfrângeri consecutive. Alb-verzii din Sevilla au evoluat fără 3 titulari, Prats (suspendat), Jarni şi Finidi (suspendaţi). Salamanca a marcat un singur gol pe teren propriu până acum.

Pentru prima dată băieţii lui Claudio Ranieri au înscris două goluri acasă şi a apărut şi succesul. **VALENCIA - ZARAGOZA 2-1: Angloma (24), Claudio Lopez (64) - Kily Gonzalez (83).** Este prima izbândă a gazdelor cu arbitrul Carmon Armendi, iar portarul lor, Zubizarreta a evoluat pentru a 598-a oară în prima ligă.

ATL. MADRID - COMPOSTELA 3-1: Aguilera (24), Bogdanovici (32), Pantici (88 - penalty) - Penev (90). Fără 4 titulari, oaspeţii s-au ţinut destul de bine, ratând numeroase ocazii, la una din ele stoperul madrilenilor, Daniel Prodan, salvând de pe linia porţii!

SOCIEDAD - ESPANOL 2-0: Kovacevici (43), Kuhbauer (70). Fără Esnaider (accidentat), dar cu Gâlcă titular şi Espanol a capotat pentru prima dată în acest campionat. Sociedad, ca şi Celta de altfel, încă n-a pierdut nici un punct acasă până acum. Portarul oaspeţilor, Toni, s-a aflat la 19 minute de recordul de invincibilitate al goalkeeperilor lui Espanol, deţinut de camerunezul N'Kono, care n-a scos mingea din plasă timp de 422 de minute.

■ **GHIŢĂ OCHIŞOR**

CLASAMENT

1. BARCELONA	10	8	1	1	24-10	25	+10
2. REAL	10	6	3	1	16- 5	21	+6
3. CELTA	10	6	3	1	19-10	21	+6
4. ATL.MADRID	10	6	2	2	26-11	20	+5
5. SOCIEDAD	10	6	2	2	16- 8	20	+5
6. MALLORCA	10	5	4	1	20- 8	19	+4
7. ESPANOL	10	5	4	1	17- 6	19	+4
8. BILBAO	10	3	5	2	11-12	14	-1
9. OVIEDO	10	3	5	2	13-15	14	-1
10.BETIS	10	3	4	3	14-17	13	-2
11.ZARAGOZA	10	2	5	3	15-19	11	-4
12.MERIDA	10	3	2	5	8-15	11	-4
13.TENERIFE	10	3	2	5	11-19	11	-4
14.COMPOST.	10	2	4	4	16-17	10	-5
15.SANTANDER	10	3	1	6	12-17	10	-5
16.CORUNA	10	1	6	3	10-11	9	-6
17.VALENCIA	10	2	2	6	9-14	8	-7
18.VALLADOLID	10	2	2	6	8-20	8	-7
19.SALAMANCA	10	1	2	7	4-16	5	-10
20.GIJON	10	0	1	9	7-26	1	-14

O VACĂ DE MULS

Recenta consultare a preşedinţilor de cluburi, cu privire la mărirea baremurilor de arbitraj, a confirmat ceea ce ştiam mai demult. Anume, că nimeni nu crâcneşte atunci când e vorba de banii arbitrilor. Ba mai mult, în acest scop, rezervele unora au devenit de-a dreptul "strategice". Cu alte cuvinte, oricât de mari ar fi baremurile, tot se vor găsi câţiva care să dea mai mult, într-o competiţie a absurdului. Că arbitrii au repus la rang de religie teoria egocentristă, ne-a dovedit şi recenta absolvire a lui Corpodean care, la Reşiţa, nici usturoi n-a mâncat, nici gura nu-i miroase. De aici încolo, aşteptăm cu interes viitoarele întâlniri ale reşiţenilor cu noul Mesia al arbitrajului românesc; după noile "tarife", care vor fi votate, fără discuţii, dar mai ales plusul la cântar pentru a echilibra balanţa de plăţi.

Dealtfel, dacă tot suntem la capitolul conducători, m-am gândit cam ce-aş fi putut să-i răspund domnului Marius Stan, dacă m-ar fi întrebat câţi conducători am cunoscut eu, aşa cum l-a întrebat pe unul dintre juniorii presei sportive, băiat entuziast, dar care prea mănâncă tot ce zboară! Păi, vreo câţiva tot am cunoscut. Unul, pe la Baia Mare, care a vândut cam tot ce se putea vinde din curtea propriului club. Altul, la Oradea, care a aruncat cu aceleaşi metode fotbalul bihorean în anonimat. Ambii, în folosul propriu. Despre Arad, n-are rost să mai amintesc, faptele sunt prea recente. La Timişoara, un altul pune botul la ascensiunea lui Dumitru Dragomir, ştiind mai bine decât oricare dintre noi cam ce a pătimit antrenorul propriei sale echipe din cauza sinistrului personaj! Afacerea "haina de blană" de la Alba Iulia reprezintă un episod mărunt, faţă de vechea conducere de la Steaua, care a băgat în buzunare bani serioşi după atât de mediatizatul transfer al lui Ilie Dumitrescu. Tot la Bucureşti, în curtea echipei Ministerului de Interne, a adăstat unul dintre cei mai veroşi conducători ai epocii moderne, un viitor caz în justiţie (teamă mi-e că va rămâne doar atât), iar dacă urcăm puţin către Nord, trecem pe la Brăila, de unde omul s-a eclipsat şi ne oprim la Piatra Neamţ, fără nici un comentariu! Despre FCM Braşov s-ar putea scrie o broşură! Să mai dăm o fugă până la Bistriţa? N-are nici un rost! Cred că aş fi mulţumit cu acest tur de control care, aşa, la prima vedere, induce o imagine cât se poate de clară asupra răspunsului cuvenit întrebării d-lui Marius Stan. Acest mic tur exclude eşaloanele inferioare, unde se petrec fapte, fenomene şi întâmplări demne de dosarele X, dar ele rămân dincolo de luminile rampei, fidele dictonului "Noapte şi ceaţă". Sigur că peste tot în lume, fotbalul de elită nu reprezintă altceva decât un război al conducătorilor. Am mai scris despre asta, faptul rămâne evident, nu numai în fotbal. Doar că, spre deosebire de Occident, conducătorii noştri nu sunt nişte magnaţi, cu două, hai trei excepţii, ci nişte administratori de fonduri. Uneori mari, alteori mici dar, fără excepţie, secrete, pe fondul sărăciei şi marilor discrepanţe între lumea fotbalului şi celelalte domenii de activitate. În aceste condiţii, majoritatea conducătorilor din fotbalul românesc nu ezită nicicând să pună botul, dacă în balanţă stau, în oricât de mică proporţie, propriile interese. Rămânând imuni la orice tăvălug, fie el federal, mai nou, al Ligii, al arbitrilor, al observatorilor. Într-un singur scop: să rămână acolo unde sunt. Dacă s-ar putea, bătuţi în cuie. Dacă vreţi, ei respectă cu vârf şi îndesat analogia cu parlamentarii noştri: strâns uniţi în jurul intereselor comune! Care reprezintă întotdeauna, propriile interese. O dată, de două ori, de zeci de ori!

Deci fotbalul rămâne în continuare o vacă de rasă, bună de muls în orice ceas al zilei. În acest scop, în primul rând pot depune mărturie conducătorii săi. Sigur că n-au s-o facă şi personal, nici n-aş avea nimic împotrivă. Cu condiţia ca, în primul rând blatul, să fie eliminat din acest "modus vivendi". Altfel, boala scenaritei se va dovedi pentru noi un flagel mai periculos decât chiar SIDA. El s-a născut şi este alimentat cu o pondere de regenerare demnă de o cauză mai bună din această mişcare osmotică a preşedinţilor de cluburi.

CÂINII LATRĂ, CARAVANA TRECE...

de Miki Junea

În vizor... EUROCUPELE

"PANZERELE" DIN BUNDESLIGA INVADEAZĂ ÎN TURUL URMĂTOR

După ce anul trecut a recuperat serios din prestigiul său, dar şi din handicapul avut într-un clasament al trofeelor cucerite în cupele europene faţă de Anglia, Italia şi Spania, graţie succeselor Borussiei Dortmund şi Schalke 04, fotbalul german a mai oferit odată măsura pragmatismului său şi săptămâna trecută, în manşa a doua a turului II în C 2 şi C 3, respectiv în etapa a 4-a a grupelor din Champions League. Cu excepţia "leilor" de la TSV München 1860, "panzerele" Bundesligii marşează în forţă, cu încă 7 trupe în competiţie, faţă de cele 5 ale Italiei, Franţei şi Olandei.

Din punctul românesc de vedere, cele deja 8 meciuri disputate în acest sezon de Steaua, palmares 4 2 2 13-12, mai atenuează ceva din poziţia şifonată a fotbalului nostru de club în clasamentul coeficienţilor UEFA.

Dan Petrescu defilează cu Chelsea în C2

Champions League... Manchester defilează, Barcelona plânge

Prin eşecul Bayern-ului la Paris şi egalul chinuit al madrilenilor la Pireu, Manchester United a rămas unica grupare din C 1 fără vreun punct pierdut în acest sezon, asigurându-şi practic calificarea în sferturile de la primăvară. În al 65-lea lor joc în cele 9 ediţii disputate în competiţia supremă a Eurocupelor, "Diavolii roşii" tocmai au reuşit la Rotterdam, atingerea a 140 de goluri marcate în C 1, pe aceeaşi arenă Giggs & Co. cucerind în 1991 primul trofeu al englezilor post-suspendării Heysel, în faţa Barcelonei, în Cupa Cupelor. Şi ce bine i-ar fi prins deţinătoarei la zi a C 2 să-şi apere trofeul în faţa unor mai slab cotate Lokomotiv Moscova sau Roda Kerkrade, decât să fie umilită în Champions League de ucrainienii din Kiew. Rezultatele grupei C, cu favoritele hârtiei Barcelona şi Newcastle, vicecampioane ale ţărilor lor, eliminate din cursă, demonstrează echilibrul acestui careu. De altfel, dintre vicecampioanele admise în grupe, doar Leverkusen şi Parma au şanse reale de progres între primele 8, semn că invitatelor tot în UEFA le-ar fi şezut mai bine.

Rezultate: în grupa A: Dortmund - Parma 2-0 şi Galatasaray - Sparta Praga 2-0; în grupa B Feyenoord-MU 1-3 şi Juve - Kosice 3-2; în grupa C: Newcastle - PSV 0-2 şi Barcelona - Kiew 0-4; în grupa D: Porto - Rosenborg 2-1 şi Olympiakos - Real 0-0; în grupa E: Göteborg - Besiktas 2-1 şi PSG - Bayern 3-1, iar în grupa F: Lierse - Monaco 0-1 şi Leverkusen - Sporting 4-1.

Pe Parc des Princes, italianul Trapattoni nu şi-a putut savura al 1000-lea său meci din carieră pe banca suspinelor...

Cupa Cupelor... Petrescu & Co. sunt favoriţi cu 2/1

Cu golurile cu care a deschis, respectiv "închis" scorul de 7-1 în faţa vikingilor de la Tromsoe, Dan Petrescu a ridicat-o pe Chelsea la cota de 70 reuşite în cele 4 ediţii jucate de londonezi în C 2. Cuceritori ai trofeului în '71, respectiv semifinalişti în '95, albaştrii de pe Tamisa sunt favoriţii clari la câştigarea competiţiei, bookmakerii cotându-i cu 2/1. Vicenza, alături de Roda singura grupare care s-a impus în ambele manşe, se află pentru prima oară în istoria clubului în sferturi în eurocupe. **Chelsea, Stuttgart, Lokomotiv Moscova, Vicenza, Betis, AEK, Slavia Praga şi Roda** vor intra în urna tragerii la sorţi luna viitoare.

Cupa UEFA... Hexagonul s-a redus la axa Auxerre-Strasbourg

Deşi cu 7 echipe la start în C3, cifră record, fotbalul francez a mai pierdut 3 reprezentante în turul II, aşa încât doar grupările amintite în titlu îi vor mai purta speranţele pe 25 noiembrie şi 9 decembrie.

Tot două cluburi mai aliniază încă şi italienii şi olandezii, dar balanţa ar fi fost alta dacă gruzinul Arveladze n-ar fi ochit magistral colţul lung al porţii friuliene în ziua în care Udinese aniversa 101 ani de la înfiinţarea clubului, eveniment marcat ca atare de organizatori, fiecare din cei 43.000 spectatori fiind dotat cu un stagulet alb-negru. Inter rămâne favorita întrecerii, dar învingătoarea sa din finala din primăvară este încă în cursă, Schalke 04 devenind miercurea treută prima grupare germană care să triumfe în fieful lui Anderlecht, după 7 eşecuri! Olaf Thon&Co. n-au pierdut încă nici un punct în actuala ediţie, iar Atletico Madrid a remizat în Grecia după 3 succese consecutive, o altă calificată, Aston Villa, primind momentan un singur gol în 6 ore şi jumătate de joc.

Liverpool n-a mai repetat isprava de acum câţiva ani, când după 0-2 la Auxerre a întors în retur rezultatul cu un 3-0, ieşind pentru a doua oară consecutiv din eurocupe de mâna francezilor! Ceea ce n-a fost cazul Stelei, Cătălin Munteanu răsplătind gruparea din Ghencea cu o confruntare cu prima manşă la Bucureşti cu o altă fostă câştigătoare a Cupei Campionilor în deceniul trecut. "Pregătind meciul din turul I, cu Bordeaux, am asistat la jocul Bastia - Bordeaux, câştigat de gazde cu 4-1, la finele unei partide excelente. Aşa încât faptul că Steaua i-a scos pe corsicani ne pune în gardă. Ne convine că le-am evitat pe Ajax, Inter sau Schalke, dar inconvenietul este că Steaua este necunoscută pentru noi. Oricum, Peter Withe îi va urmări pe români la lucru", a recunoscut Brian Little, antrenorul Villei, că îi este cam frică din acest punct de vedere de campioana României. Tot în optimi, **Lazio - Rapid Viena, Sparta Praga - Schalke, Twente - Auxerre, Croaţia Zagreb - Atletico Madrid, Strasbourg - Inter, Ajax - Bochum şi Karlsruhe - Spartak Moscova.**

Q.P.R.

PAŞI SPRE FRANŢA

Vineri, în grupa A a zonei asiatice de calificare la mondialele franceze, Qatar a intrat în cărţi cu a 3-a victorie consecutivă: QATAR - IRAN 2-0 (1-0). Înaintea ultimelor meciuri, de mâine, China - Kuweit şi Qatar - Arabia Saudită, iranienii au rămas lideri cu 12 puncte, golaveraj 13-8. Câştigătoarea meciului de miercuri din Qatar va obţine automat biletele pentru Coupe du Monde, la egal calificându-se Iranul!

În grupa B, Japonia, învingătoare cu 5-1 în faţa Kazakhstanului, a ocupat locul 2, după Coreea de Sud, calificată automat, niponii urmând să dispute duminică 16 noiembrie un meci de baraj pe teren neutru cu ocupanta locului 2 în grupa A. Câştigătoarea va merge la mondiale, iar învinsa va mai avea o şansă în barajul tur-retur de pe 22 şi 29 noiembrie, cu Australia.

Duminică, în penultima rundă de meciuri în zona CONCACAF, a fost Canada - SUA 0-3, El Salvador - Jamaica 2-2 şi Mexic - Costa Rica 3-3. Mexic şi SUA sunt virtuale calificate pentru Franţa. Pentru al 3-lea loc de mondiale se luptă Jamaica (13 p., golaveraj 7-12) şi El Salvador (10 p.; 9-12). El Salvador mai are doar şansa victoriei în ultima etapă, duminică în SUA, coroborată cu succesul Mexicului în Jamaica, ultimii având nevoie doar de egal.

UNGARIA

VASAS "GAZATĂ" ÎN FAŢA PROPRIILOR SUSŢINĂTORI!

Derby-ul budapestan, de mare prestigiu, a încheiat runda a 14-a, lunea trecută, **UJPEST - FERENCVAROS 1-2: Veber (68 - penalty) - Hrutka (40), Lipcsei (79 - penalty).**

Marţi, 4 noiembrie, a părăsit scena şi ultima formaţie maghiară prezentă în eurocupe, MTK înclinând steagul la Zagreb, 0-2 în faţa Croaţiei, după ce în tur învinsese doar cu 1-0. De remarcat faptul că în minutul 88, Szekeres a ratat în situaţie de singur cu portarul!

Campioana din ediţie trecută a cedat şi în runda a 15-a în faţa feroviarilor. **DEBRECEN - MTK 1-0: Ilea (90).** Golul victoriei a fost înscris de Nicolae Ilea, cu capul, în urma unei lovituri de colţ.

Cea mai mare surpriză s-a înregistrat în capitală, unde fosta ocupantă a locului 3 a fost realmente spulberată de o nou promovată. **VASAS - GAZSZER AGARD 2-6: Kuntici (56), Koltai (82) - Arki (6), Tieber (16, 62), Juhasz (42 - autogol), Földes (70), Puskas (88).** Kuntici a dedicat golul fiicei sale, născută în ziua meciului, dar atât el cât şi coechipierii au suferit o adevărată umilinţă.

Krisztian Tieber, 25 de ani, transferat de la Videoton, autorul unei duble pentru Gazszer, este golgeterul campionatului, cu 11 reuşite, fiind urmat de **Hamory** (Vasas), cu 9 goluri, **Ilea** (Debrecen) şi **Balla** (Tiszakecske), ambii cu câte 8 goluri. Deşi a trecut prin destule emoţii, liderul a obţinut o remiză în deplasare. **VIDEOTON - GYOR 0-0.** În minutul 70, Dveri, de la gazde, a ratat o lovitură de la 11 m.

În alte două partide, oaspeţii au obţinut câte 3 puncte.

BEKESCSABA - UJPEST 1-2: Fazekas (70) - Szanyo (18), Eszenyi (38). FC STADLER - BVSC BUDAPESTA 0-2: Bükszegi (24), Kiss (79).

Pe banca tehnică a gazdelor, aflate pe ultimul loc al clasamentului, locul antrenorului Sandor a fost luat de Bozsai.

După ce au dispus de Ujpest, alb-verzii au tremurat în faţa unei noi promovate. **FERENCVAROS - DIOSGYOR 1-0: Palint (37).** Dar oaspeţii au avut de două ori şansa egalării, Jakab ratând din poziţii excelente. Miriuţă, de la Frady, a fost operat marţea trecută şi va lipsi până la finele turului.

VAC SAMSUNG - TISZAKÉCSKE 1-0: Horvath (32).

KISPEST - ZALAEGERSZEG 2-1: Matyas (62, 76 - penalty) - Kaman (60). Eliminat: Iovanovici (Kispest) - min. 67.

Partida **Haladas - Siofok** a avut loc luni seara, după închiderea ediţiei.

Sâmbătă şi duminică este pauză în campionatul maghiar, naţionala susţinând returul jocului de baraj cu Iugoslavia, contând pentru preliminariile Campionatului Mondial.

Etapa a 16-a se va disputa la 19 noiembrie, cele mai interesante întâlniri fiind **MTK - Ferencvaros, Siofok - Vasas, Ujpest - Videoton şi Györ - Kispest.**

ŞTEFAN MARTON

N.B.1

1. GYOR	15	10	4	1	23-10	34	+13
2. UJPEST	15	9	3	3	28-15	30	+6
3. MTK BUDAP.	15	9	2	4	30-14	29	+5
4. FERENCVAR.	15	9	2	4	28-18	29	+8
5. VASAS	15	9	2	4	32-25	29	+8
6. DIOSGYOR	15	7	2	6	24-15	23	-1
7. BVSC BUDAP.	15	6	5	4	23-20	23	-1
8. VAC SAMS.	15	7	2	6	23-28	23	-1
9. DEBRECEN	15	6	3	6	25-20	21	0
10. VIDEOTON	15	5	5	5	26-20	20	-1
11. GAZSZER A.	15	4	7	4	26-19	19	-5
12. ZALAEG.	15	5	2	8	24-27	17	-4
13. TISZAKECSKE	15	4	4	7	22-35	16	-5
14. BEKESCSABA	15	4	3	8	10-31	15	-6
15. HALADAS	14	4	2	8	18-22	14	-7
16. SIOFOK	14	4	1	9	14-20	13	-11
17. KISPEST	15	4	0	11	15-30	12	-9
18. STADLER	15	1	5	9	8-30	8	-16

În lumea dezvoltată cea mai eficientă reclamă este cea legată de SPORT

FOTBAL vest

vă oferă ACUM, AICI, această şansă, pentru că:

- Spre deosebire de celelalte ziare locale, este difuzat în judeţele ARAD + BIHOR + CARAŞ-SEVERIN + HUNEDOARA + TIMIŞ
- Este citit de populaţia activă, dinamică, "trecut din mână în mână"
- Reclama Dvs. în "Fotbal vest" nu este înghesuită în pagini exclusiv publicitare, ci este evidenţiată distinct, alături de cele mai interesante articole sportive

1900 Timişoara, str. Paris 2A ✦ Tel./fax: 056.190.656;190.128

DUPĂ DOUĂ LUNI, UTA A PREDAT LANTERNA ROȘIE

☛5

S-a pus soclul statuii lui Birău?

FOTBAL vest

Anul VII Nr. 45 (297) ● 18-26 noiembrie 1997 ● 1500 lei

Se difuzează în ARAD, BIHOR, CARAŞ, HUNEDOARA, TIMIŞ

■ MAGNET ■ MAGNET ■ MAGNET ■ MAGNET ■

MUTICĂ A DEVENIT EGALUL LUI DOANĂ!

Exclusivitate

FRANCESCO JANICH:

"Am o mare simpatie pentru români şi pentru preşedintele Mircea Pascu"

☛ 8

Ceața de la UMT

Octavian Popescu:

"Lucrurile sunt într-adevăr confuze"

☛ 5

remember

☛ 7

COSTICĂ SFÂRLOGEA

"Când am fost solicitat la UTA, Dumitrescu şi Birău mi-au pus o talpă"

OCHI în OCHI

MARIUS POPESCU

"N-aş dori să-l mâniem pe Dumnezeu, care a fost darnic cu noi"

☛ 2

VOCEA PORUMBELULUI SÂTUL

(nu iese fum fără zvon, nici bârfă fără orgoliu)

Sunt de acord că dacă-s prea multe moaşe la naştere rămâne copilul cu buricul netăiat. E aceeaşi situaţie cu doi "şogori" la o femeie. Tot se ceartă până la urmă... Aşa e şi în fotbal. Ce nu înţeleg moaşele de la un club? Nu înţeleg că mai important e clubul decât persoana lor. M-am plictisit deja de şuşotelile de trotuar. Vine Auraş (să zicem) şi îmi spune că Escu n-are ce să caute la club. Sau Lică (să zicem) se preface că nu ştie nimic şi dă toată vina pe Cel Bătrân. Să nu spun de Spaniolu (să zicem) care tot prezice de vreo trei-patru ani încoace că se curăţă cutare sau cutare! Sunt sătul! Păi ce importanţă are că se curăţă cineva după ce a luat primă de instalare şi... prime la meci, când clubul se curăţă încet-încet ● Dar să termin cu răutăţile ce-mi stau în guşă, pentru că la Poli, până una-alta, bate un vânt pozitiv. Parcurs, în ultimul timp, destul de bun. Jackie duce proiectanţii la stadion şi e decis să reconstruiască, relanseze şi revigoreze complexul sportiv. De la Reggiana, după nigerieni, tot mai des se aud mesaje italiene. A venit şi Bozi! Vrea să aducă nemţii. E bine, că fără nemţi... Sper că toate chestiile astea vor sensibiliza şi echipa. E cazul să se "bage piciorul" şi la Timişoara cum se bagă sub furnalele Reşiţei. Unde jucătorii nu sunt mai bine plătiţi ca pe Bega. De fapt piciorul nu trebuie băgat la Timişoara! La Baia Mare! Sâmbătă va fi proba valorii! În '89, Poli se bătea la promovare cu UTA. Şi-n prima etapă a returului, la Arad, alb-violeţii au învins cu 3-2 şi au făcut apoi cărţile campionatului! Totul trebuie luat de la întrebarea cine-i Baia Mare? Săvoiu sau Mănăilă? Păi dacă n-au fost buni la Poli, înseamnă că Poli a găsit soluţii mai bune! Deci, pe ei băieţi! Cine-i de fapt Baia Mare? Că doar i-a bătut sâmbătă şi UTA! Adică Grad, Mitu şi Diaconescu. Ori nici Diaconescu n-a fost bun pentru Poli! Iar după Mitu şi Grad nimeni n-a umblat deşi îi putea lua pe gratis... Deci, pe ei băieţi. Acum e proba valorii!

ION GOLUMBU

dialog ■ MAGNET ■

Vă oferim:

● telefoane celulare GSM diferite tipuri ● cartele telefonice şi conectare rapidă LA PREŢURI AVANTAJOASE

Vă aşteaptă un personal calificat la magazinul MAGNET
Str. Vlad Delamarina Nr. 1 (colţ cu str. Alba-Iulia)
Tel./Fax 056 - 190.595 ORAR zilnic 10-19 (sâmbătă 10-14)

AVANCRONICĂ CHINDIA TÂRGOVIŞTE - CSM REŞIŢA

În ultima etapă a turului, băieţii lui Ioan Sdrobiş se vor deplasa la Târgovişte. Între cele două formaţii s-a disputat o singură întâlnire directă, cu Chindia pe post de gazdă, în ediţia 1977-78, mai precis la 23 aprilie 1978, târgoviştenii impunându-se cu 1-0.

FC BIHOR SALVEAZĂ ONOAREA VESTULUI

Miercurea trecută s-au disputat şaisprezecimile Cupei României. Alte două formaţii din vestul ţării au părăsit competiţia. **Poli** a fost învinsă pe teren propriu de **Sportul Studenţesc**, scor 1-2 (goluri Gherman - Lalciu şi Caramarin), în timp ce **CSM Reşiţa** a clacat la Alba Iulia, în partida cu **Unirea,** scor 1-2 (goluri Luca - de două ori, respectiv Panescu).

Iată şi celelalte rezultate: **FC Baia Mare - FC Argeş 0-2; Midia Năvodari - Rapid 0-1; Dunărea Călăraşi - Steaua 1-3; Gaz Metan - Ceahlăul 1-0; Corvinul - Dinamo 0-1; Metrom Braşov - FCM Bacău 0-1; Laminorul Roman - Oţelul Galaţi 2-5; FC Bihor - Jiul Petroşani 4-0; Electroputere - Petrolul 1-0; Gloria Buzău - "U" Cluj 3-2; Diplomatic Focşani - FC Farul 0-1,** după prelungiri; **Gloria Bistriţa - Chindia 3-2,** după prelungiri; **Foresta Fălticeni - Univ. Craiova 2-2** şi **3-4** după penalty-uri. Partida Poiana Câmpina - FC Naţional se va juca la 19 noiembrie.

CIFRELE ETAPEI

0 = numărul victoriilor realizate de Farul la Petroşani, Chindia la FC Naţional, Petrolul la Galaţi şi Ceahlăul la Craiova, de-a lungul anilor în prima divizie.
1 = numărul eliminărilor dictate în cele 9 meciuri ale etapei a 16-a (Bălău - Jiul Petroşani).
4 = totalul loviturilor de la 11 metri acordate în această rundă (3 transformate, unul singur ratat, C. Pană, Bacău).
5 = ani de când Dinamo n-a mai reuşit să înscrie într-un meci la Bacău.
6 = lovituri de pedeapsă acordate împotriva echipei Chindia Târgovişte, record al campionatului, toate transformate.
13 = etape trecute de la ultima victorie a lui FCM Bacău în acest sezon (precedenta, la 9 august, 1-0 cu Farul).
28 = totalul golurilor înscrise în această etapă (23 gazdele, 5 oaspeţii).
39 = eliminări dictate în cele 16 etape ale actualului campionat.
50 = lovitura de pedeapsă executată de Albeanu în meciul Naţional - Chindia a fost cea de-a 50-a în acest campionat.
400 = golul marcat de Cătălin Munteanu din 11 metri în jocul Steaua - Sportul Studenţesc a fost cel de-al 400-lea din acest campionat.
1988 = anul în care Dinamo a învins ultima dată la Bacău (scor 3-1).
64.000 = totalul spectatorilor care au urmărit cele 9 meciuri ale rundei (media 7.111 / meci).

ET. VIITOARE: Et.17 - *sâmbătă, 22 noiembrie*

Ceahlăul - "U" Cluj; Chindia - CSM Reşiţa; Dinamo - Fălticeni; Farul - Oţelul; FC Argeş - FCM Bacău; Gloria Bistriţa - Steaua; Petrolul - Naţional; Rapid - Craiova; Sportul Stud. - Jiul.

OCHI ÎN OCHI

"N-AŞ DORI SĂ-L MÂNIEM PE DUMNEZEU, CARE A FOST DARNIC CU NOI"

Marius Popescu

REP.: **Domnule preşedinte, ştiu că aveţi program în această seară, dar vă rog să-mi răspundeţi la câteva întrebări.**

M.P.: Chiar acum plecam la un botez, dar pentru "Fotbal Vest", sunt dispus să stăm de vorbă, amânând plecarea.

REP.: **Vă mulţumesc. Încep cu o întrebare plăcută. Cum se simte preşedintele unui club de Divizia A, nou promovat care termină turul cu un frumos plus la adevăr?**

M.P.: Păi... de la excelent în sus!

REP.: **Ce obiectiv a avut CSMR-ul după promovare? Evitarea retrogradării?**

M.P.: Obiectivul fixat înaintea începerii campionatului a fost clasarea în primele 12 locuri.

REP.: **Deci şi locul întâi?**

M.P.: Nu. Dar de la locul 12 în sus, pe un loc realist, la posibilităţile Reşiţei.

REP.: **După una caldă, iată şi o întrebare neplăcută. Înaintea, dar mai ales în pauza meciului cu FC Argeş, au fost zvonuri că jucătorii reşiţeni reclamă neprimirea drepturilor lor, adică a trei prime de joc. Ce ne puteţi spune în acest sens?**

M.P.: Nici vorbă să fi fost scandal la vestiare pentru prime. Am auzit că discuţia aprinsă din vestiar, la pauză, s-a referit la prestaţia slabă din prima repriză, care l-a nemulţumit pe antrenorul Sdrobiş. Noi avem o echipă minunată, cine avea timp să se gândească la prime, în pauza meciului? Am avut două prime restante, nu trei. Băieţii au înţeles situaţia, care e generală pe ţară. Sunt cluburi cu renume la care sunt restanţe nu una, ci patru-cinci prime! Şi contracte neonorate.

Dealtfel, după meci am vrut din încasări să le dau banii, dar au fost doar 1.800 de plătitori! Faptul este inacceptabil şi vom lua măsuri mergând până la înlocuirea tuturor de la porţi, inclusiv casierii. Avem preconizate şi alte măsuri speciale cu Poliţia, cu Jandarmeria şi cu gardienii publici.

REP.: **Lumea vine şi din pădure, urcă şi pe blocul aflat în construcţie...**

M.P.: Avem un public generos, călduros, nemaipomenit. Aşa cum nici o echipă n-are în ţară. Însă nu toţi sunt conştienţi că o echipă de fotbal trebuie susţinută în primul rând material. Măcar din aceşti bani să asigurăm primele. Alţi bani fiind necesari pentru contracte, salarii, deplasări.

REP.: **După meci o minişedinţă a Consiliului de administraţie...**

M.P.: S-a ţinut ad-hoc pentru a sărbători cu un păhărel victoria. A fost o victorie mare, noi întâlnind una dintre cele mai bune echipe din campionat. Pot spune că Argeşul este mai robustă decât Rapidul. Însă, meciul cu Rapidul a avut o altă tentă, alte coordonate...

REP.: **Totuşi s-a mai discutat şi altceva la acel păhărel.**

M.P.: Să ne organizăm mai bine, să fim ajutaţi mai mult. Dl. preşedinte Sorin Frunzăverde mă aşteaptă luni la dânsul pentru a găsi noi posibilităţi de finanţare a echipei. Fiindcă numai cu doi sponsori principali, CSR-ul şi mai nou UCMR-ul nu prea se poate trăi. Restul sunt mici ajutoare la nivelul de un milion-două... Sau firma Mercur, care ne asigură cantonamentele. Suntem acuma într-un deficit financiar, pe care trebuie să-l acoperim.

REP.: **Este vorba de contractele lui Jilavu şi Perşa?**

M.P.: Da. Şi altele... Şi sunt profund îngrijorat de ce mă aşteaptă în continuare.

REP.: **Ce vă veţi face dacă băieţii vin cu puncte de la Târgovişte, Ploieşti şi din Regie?**

M.P.: Sigur vom aduce puncte. Cred în jucători că sunt capabili de a-şi bucura suporterii. Ne vom descurca...

REP.: **De ce s-a renunţat la transferurile celor doi de la Gloria?**

M.P.: Pentru D. Radu s-a cerut o sumă de bani pe care n-o aveam. Grila lui a fost echivalată la 48 milioane. Dar nu puteam da o sumă aşa de mare pentru un jucător care termină în vară contractul cu Gloria şi are un precontract semnat cu noi. Îmi pare rău de concitadina noastră, dar eu nu fac afaceri manageriale proaste. Transferul lui Mutică m-a costat doar 20 milioane de lei.

REP.: **Dar Laczko?**

M.P.: Am vrut să-l cedăm pe Fl. Ianu definitiv la Gloria, dar a căzut această variantă şi s-a pus problema altor jucători la schimb. S-a oferit la alegere pentru un împrumut pe un an şi jumătate un număr mai mare de jucători.

REP.: **Câţi?**

M.P.: Trei. În final, după mai multe nominalizări făcute de dl. profesor Sdrobiş, cei de la Gloria i-au solicitat pe Bica, Bălean şi Dobre. Primii doi au refuzat însă să plece...

REP.: **Cât timp va mai locui antrenorul Sdrobiş deasupra camerelor în care au dormit Ceauşeştii?**

M.P.: Circa două săptămâni, timp în care apartamentul care i-a fost repartizat urmează să fie aranjat.

REP.: **La "Vila veche", în singurătatea de acolo, dl. profesor poate să-şi scrie cea de a treia carte... Era vorba ca preşedintele Marius Popescu să-l aducă la Reşiţa pe jucătorul clujean Marius Popescu.**

M.P.: Nu s-a realizat transferul, dar discuţii mai avem şi acuma. În iarnă ne putem aştepta la două-trei transferări, care sunt imperios necesare. Tineretul este încă foarte crud.

REP.: **Unde aţi dori să o vedeţi pe CSMR după 34 de etape?**

M.P.: Mai avem până acolo... Dar n-aş dori să-l mâniem pe Dumnezeu pentru că a fost foarte darnic cu noi.

REP.: **Şi totuşi...**

M.P.: Mi-aş dori să fim acolo, undeva în cupele europene... Numai şi numai fiindcă oraşul acesta şi fotbaliştii lui merită aşa ceva.

REP.: **Să vă fie gura aurită!**

PETRU FUCHS

FORESTA - RAPID 1-1 (0-1)

Au marcat: R. Ilieş (81) - D. Pancu (22).
Stadion "Areni", Suceava, spectatori 12.000.
Disputat sâmbătă la ora 14 (oficială de joc în noiembrie).
FORESTA: Robu (46, Bontea) - Şchiopu, Bălan, Ov. Ciobanu, Minescu - Ene (81, Cl. Stoica), Ilieş, Szekely, Guriţă - Gheorghe (62, Maftei), Cioloca.
RAPID: Lobonţ - M. Rednic - Stanciu, Nanu, Iencsi - Marinescu, Lupu, Iftodi, Bolohan (88, Bundea) - Târţău (46, Şumudică), Pancu (70, Bugeanu).
Arbitri: I. Biro (Mediaş) - N. Grigorescu (Timişoara), Br. Caţaroş (Călăraşi).
La tineret - rezerve: 0-4

FCM BACĂU - DINAMO 3-0 (2-0)

Au marcat: D. Scânteie (5, 33), M. Gireadă (79).
Stadion "Nicolae Păduraru", spectatori 15.000.
C. Pană a ratat un penalty în minutul 31.
BACĂU: Bogdan - Condurache, Ardelean, Popovici, Gireadă, D. Munteanu - Trofin, C. Pană (83, Ov. Rotariu), Căpuşă (62, Axinte) - Scânteie, Serea (81, Petcu).
DINAMO: Prunea - Dobre, Bodea, Cotora, Florea (72, Tâlvan) - Fl. Petre, Hâldan, Tararache, Rednic (32, Contra) - Mihalcea, Vrăjitoarea (46, Fl. Ionescu).
Arbitri: Ad. Porumboiu (Vaslui) - S. Ioan (Galaţi), I. Dumitrică (Craiova).
La tineret-rezerve: 2-3.

JIUL - FARUL 1-0 (1-0)

A marcat: Drăgan (37).
Stadion "Jiul", spectatori 3.000.
JIUL: Anton - Szoradi, Bălan, S. Radu, Iszak (46, Irina) - Stancu, Şerban, Huza, Petra - Marta, Drăgan.
FARUL: Tufişi - Stan, Vochin, Mohora, Niia - Aliuţă, G. Tudor, Mitu (59, Abăluţă), Butoiu (76, Motroc) - Grigoraş, B. Andone.
Arbitri: Val. Ioniţă - V. Avram (ambii din Bucureşti), I. Constantinescu (Craiova).
Eliminat: Bălău (J) - min. 64.
La tineret-rezerve: 1-2

'U' CLUJ - GLORIA 1-0 (1-0)

A marcat: Al. Marcă (18).
Stadion "Ion Moina", spectatori 3.000.
CLUJ: Mare - Pojar (65, Olariu) - Şandru, Jula, Falub, Marcă - M. Popescu, Cioloboc, Truşcă - L. Mihai, Minteoan.
GLORIA: Câmpeanu - Nicolae, G. Dumitru (53, Costin), Mironaş, Cristea - Rus, Dăncuş, Moga (25, Oană), Cr. Ivan - D. Matei, Maier.
Arbitri: C. Zotta (Bucureşti) - Val. Banu (Ploieşti), M. Beudeanu (Braşov).
La tineret-rezerve: 2-0

"U' CRAIOVA - CEAHLĂU 4-1 (1-1)

Au marcat: G. Popescu (25), I. Ganea (67), Val. Suciu (87), S. Cristescu (90 - penalty) - M. Matei (21).
Stadion "Ion Oblemenco", spectatori 6.000.
CRAIOVA: David - Năstăsie, Crăciunescu (42, Suciu), Naicu, Iordache - Vancea, G. Popescu, Cristescu, Trică - Ungur (65, Frăsineanu), I. Ganea (80, Buia).
CEAHLĂUL: Lefter - Atomulesei, Baldovin, M. Matei, Pantazi - C. Ilie, M. Ionescu, Solomon, Şoimaru (46, Alistar) - Baston, Enache.
Arbitri: V. Anghelinei (Galaţi) - I. Olah (Sf. Gheorghe), I. Oncaş (Zalău).
La tineret-rezerve: 3-0.

OŢELUL - PETROLUL 2-0 (2-0)

Au marcat: V. Tănase (11), Ad. State (26).
Stadion "Oţelul", spectatori 8.000.
OŢELUL: Bordeianu - Balint, Pelin, G. Ion, Tofan - Maleş (66, Arhire), V. Ştefan, Spirea, Tănase - State, V. Ion (85, Stanciu).
PETROLUL: Preda - D. Chiriţă, O. Grigore, Leahu, Negoiţă - Mihalache, Zmoleanu, Baştină (68, Măldărăşanu), Mihalcea - Constantin, Falemi.
Arbitri: A. Huzu (Sibiu) - S. Bica (Iaşi), Al. Rolea (Bucureşti).
La tineret-rezerve: 2-3.

FC NAŢIONAL - CHINDIA 5-1 (3-0)

Au marcat: Cr. Albeanu (6 - penalty), Gh. Barbu (16, 21), R. Niculescu (84), C. Necula (89) - C. Dinu (58).
Stadion "Cotroceni", spectatori 2.000.
NAŢIONAL: Ştefănescu (59, Deac) - Carabaş, Ciubotariu, Necula, P. Marin - Liţă, Gh. Barbu, Pigulea, Albeanu - Niculescu, Fl. Axinia.
CHINDIA: Grigore - Becheanu, Voicu, Ţermure, Nan, Ghergu - Fulga (46, Jilăveanu), C. Dinu, M. Stoica - Marcu (46, Prisăceanu), Drăguş.
Arbitri: M. Salomir (Cluj) - I. Spătaru (Timişoara), Gh. Biziniche (Ploieşti).
La tineret-rezerve: 1-0.

STEAUA - SPORTUL STUD. 4-1 (0-0)

Au marcat: Ad. Matei (55), I. Miu (57), C. Munteanu (66, 81 - penalty) - G. Caramarin (85).
Stadion "Steaua", spectatori 5.000.
STEAUA: Gherasim - Reghecampf, Răchită, Matei, Miu - Hrib, Militaru, Linkar (69, Coporan), C. Munteanu - Lăcătuş (75, Luca), Dănciulescu (70, Ciocoiu).
SPORTUL: Lucescu - C. Popa II (60, A. Dumitru), Bunaciu (79, S. Dobre), Cr. Petre, Pâcleşan - G. Voica, Pădureţ, Fl. Dumitru, Cărbunaru - Caramarin, Caraman (62, M. Savu).
Arbitri: Ad. Stoica - I. Mureşan, A. Iordăchescu (toţi din Bucureşti).
Disputat sâmbătă la ora 16.
La tineret-rezerve: 4-1.

FOTBAL vest
editat de
MAGNET
General manager
RICHARD ANDRESS
Str.Paris nr 2A Timişoara
Tel. 056 / 190.656
Fax 056 / 190.128
C.P. 490 O.P. 3 Timişoara

Director onorific: MARCEL TOLCEA
Director: DUKI POPOVICI
Redactor şef: SANDU USUSAN
Director economic: LASZLO MOLNAR

Colectivul redactional:
MARIUS BREAZU, OVIDIU PĂCURARIU, PETRU FUCHS, MIHAI COMŞULEA, CORNEL BOCIORT, CĂLIN VEGHEŞ

Redactori editorialişti: MIKI JUNEA, OSCAR MANTO
Ideolog: RADU SUCIU

Redactori colaboratori:
ŞTEFAN MARTON, GHIŢĂ OCHIŞOR, HORAŢIU OLARIU, BORKO IORGOVAN, BRANKO VUIN, CIPRIAN URICAN, OVIDIU OLARIU, RENATO PITTINI, ALIN RADOVAN, MARIUS PANAITE, ALEXANDRU IZVERNARI, CIPRIAN TRANCĂ

Reporteri speciali: NELU SERE, HORIA CIULEA

Tehnoredactare: CULTURAL srl

TIPAR WEST TIPO INTERNATIONAL
Timişoara, tel. 123.907

NEGRU NU I-A INDOLIAT PE REŞIŢENI

Stadion: "Valea Domanului"
15.11.'97 ora **14.00**
Spectatori: 10.000
Timp: rece şi ploios
Teren: puţin alunecos
Arbitri: Fl. Chivulete - T. Constantinescu (ambii din Bucureşti), P. Abrudan (Cluj)
Observatori:
FRF: Octavian Ştreng
LPF: Mihai Mocanu

CSM REŞIŢA 2 1 FC ARGEŞ

Şuturi la poartă: 14
Şuturi pe poartă: 9
Cornere 6
Ofsaiduri 5

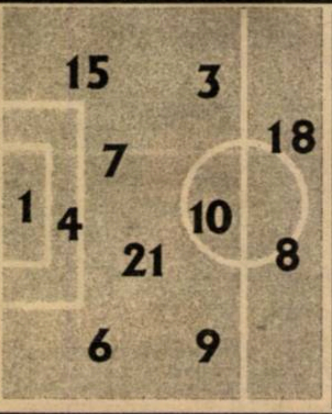

Înlocuiri:
10' Panescu cu Cr. Chivu (17) **6.5**;
46' Szijj cu Perşa (19) **6;**
84' Balaci cu Cojocaru (2)

Marcatori:
MUTICĂ (62, 78)

Cart. galbene:

Cart. roşii:

CSM Reşiţa			FC Argeş		
6.5	Boşca	1	1	Vintilă	7
6	Ciocoi	3	2	Mogoşanu	6
6.5	M. Bătrânu	4	3	Săndoi	6.5
6	Căprariu	6	5	V.Popa	6
6.5	R. Sandu	7	8	Crivac	6
6	Ciucur	8	9	Bârdeş	6
5	Szijj	9	10	Şerban	6.5
6	(cpt) Doană	10	11	Bălaşa	6.5
	Panescu	15	17	Cristescu	6
5	Balaci	18	19	Mutu	5.5
7.5	Mutică	21	21	Negru	6
pe bancă			pe bancă		
	Combei (22) Ibric (14)			(22) Coman (7) Năstase (20) Schumacher (24) Neaga	

Înlocuiri:
75' Bârdeş cu Bratu (13)

Marcatori:
NEGRU (76)

Cart. galbene:
Crivac

Cart. roşii:
-

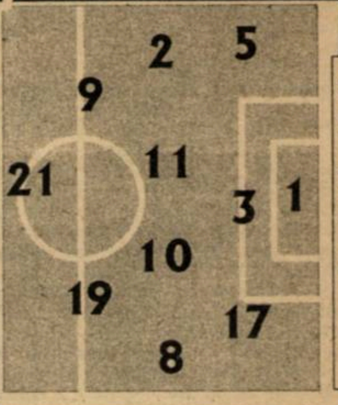

Şuturi la poartă: 9
Şuturi pe poartă: 3
Cornere 5
Ofsaiduri 4

DOI MESERIAŞI ÎN TRENINGURI

La conferinţa de presă, desfăşurată după joc, tehnicianul gazdelor a făcut următoarea remarcă: **"Atât eu, cât şi Silviu Dumitrescu, suntem doi meseriaşi în treninguri, nu ca alţi antrenori care umblă la cravată".**

Iată în continuare câteva spicuiri din cele declarate de cei doi antrenori, la finele celor 90 de minute.

SILVIU DUMITRESCU: "Mare păcat că am pierdut, dar mai ales îmi pare rău că am încasat al doilea gol în urma unei faze dubioase. Am demonstrat însă că nu suntem o echipă «de vrăjeală», aşa cum s-a afirmat în presa centrală. A fost un joc spectaculos, de mare angajament şi consider că remiza era mai echitabilă".

IOAN SDROBIŞ: "Oamenii vin pe stadion la Reşiţa să vadă fotbal. Astăzi au avut ocazia să vadă două echipe ambiţioase, care luptă cinstit în fotbalul nostru plin de interese. Nu pot să mă pronunţ asupra fazei din care am marcat golul victoriei până nu văd caseta."

O MICĂ RĂZBUNARE DUPĂ DOUĂ DECENII

După 19 ani şi jumătate FC Argeş a poposit din nou în Valea Domanului, ultima confruntare directă pe această arenă disputându-se la 26 aprilie 1978, scor 2-1 în favoarea vizitatorilor. Acum oaspeţii au sosit fără suspendaţii Chiriţă, Mieluşică şi Lăcustă şi fără accidentatul Gâlmencea.

În tabăra gazdelor au surprins oarecum poziţiile ocupate în teren de Szijj şi Ciucur. Explicaţia am primit-o din partea antrenorului Sdrobiş, după meci: **"L-am folosit pe Ciucur vârf deoarece era uşor accidentat la gleznă şi am considerat că pe acest post n-are nevoie de un travaliu ca şi pe banda dreaptă. În plus, ştiam că Argeşul are fundaşi înalţi, iar Ciucur este mai periculos în jocul aerian."**

Tocmai Szijj a fost cel care a expediat prima bombă la poarta lui Vintilă (min. 6), respinsă de portarul oaspeţilor, dar în continuare nouarul CSMR-ului nu s-a simţit în largul lui pe partea dreaptă şi a fost înlocuit la pauză. După doar 10 minute a abandonat gazonul şi Panescu, accidentat, dar înlocuitorul său, Cristi Chivu, a fost la înălţime.

Prima repriză, s-a încheiat fără goluri, ocaziile mai mari consemnându-se la poarta violeţilor, acelaşi Vintilă opunându-se la torpila lui R. Sandu, de la 35 de metri (min. 30). De altfel Argeşul a încasat doar 6 goluri în primele 45 de minute din totalul de 17 primite în 16 etape!

La reluare, cu un Perşa foarte activ şi atacând din nou la poarta cu noroc, cea dinspre oraş, gazdele au fost mult mai hotărâte, ameninţând mai serios buturile talentatului Vintilă, cel care n-a putut fi învins de Doană de la 8-10 metri (min. 56). Au apărut apoi şi golurile, unul reuşit şi de piteşteni, a 13-a realizare externă în acest sezon, doar Rapid, Steaua ş Craiova izbutind mai multe.

Trupa lui Silviu Dumitrescu a făcut oricum un meci bun, dovedindu-se un adversar greu de depăşit, chiar dacă după 7 victorii consecutive, în startul ediţiei, a câştigat un singur meci în ultimele 9 etape (1-0 cu Jiul), suferind acum a 5-a înfrângere.

SANDU USUSAN

Mircea Bătrânu a fost mai tot timpul stăpânul propriului careu.

NOUL ECHIPAMENT A ADUS NOROC

În săptămâna premergătoare meciului cu Dinamo preşedintele **Marius Popescu** l-a contactat pe deja foarte cunoscutul producător de echipamente, **Sorin Pârvuţ**. A venit toamna şi reşiţenii aveau nevoie de tricouri cu mânecă lungă. Foarte receptiv, **Sorin Pârvuţ** le-a asigurat băieţilor din Valea Domanului un prim rând de echipament cu care aceştia au smuls un punct în Şoseaua Ştefan cel Mare, celălalt fiind îmbrăcat în partida cu FC Argeş. Deci, în ambele cazuri noua vestimentaţie a adus noroc CSMR-ului.

SPIRITUL DE SACRIFICIU AL REŞIŢENILOR

După meci, la conferinţa de presă, antrenorul Ioan Sdrobiş declara: **"Piteştenii îşi permit să-l ţină pe banca de rezerve pe Schumacher, iar noi n-am reuşit să-l transferăm nici măcar pe Laczko. Jucăm însă în continuare cu aceste furnicuţe."**

Termenul de comparaţie este cât se poate de elocvent. CSM Reşiţa este o echipă de luptă, majoritatea succeselor fiind puse pe seama travaliului şi al sacrificiului jucătorilor. Puţini ştiu că sâmbătă doi jucători ai gazdelor au evoluat cu probleme pe tot parcursul reprizei secunde. Astfel **Cristi Chivu** a suferit o arsură la picior, cauzată de varul cu care a fost trasat terenul, var cu care fundaşul CSMR-ului a intrat deseori în contact în urma deposedărilor prin alunecare. **Florin Căprariu** a fost călcat pe mână de un adversar, în primele 45 de minute, strângând însă în continuare din dinţi pe tot parcursul jocului!

PRIMUL GOL AL CSMR-ULUI N-A FOST ÎNTÂMPLĂTOR

La meciul de tristă amintire cu Rapid Bucureşti băieţii din Valea Domanului au încasat primul gol în urma unei lovituri libere, executate de Lupu şi reluată cu capul de Dulca.

Sâmbătă rosso-neri au deschis scorul în urma unei feze identice. Lovitură liberă executată de Ciocoi şi reluare cu capul a lui **Mutică**, de la 7-8 metri. Era minutul 62 al meciului. După joc autorul golului ne-a explicat că înaintea partidei a avut o discuţie cu Sansiro şi i-a spus acestuia ca să centreze pe punctul de la 11 metri!

Oaspeţii au egalat în minutul 76, cornerul executat de Mutu fiind reluat mai întâi cu capul de Bălaşa, după care **Negru** l-a învins, tot cu o lovitură de cap, de la 8 metri lateral, pe Boşca.

Punctul victoriei a fost înscris în minutul 78, când **Mutică** a trimis cu capul, din plonjon, din centrul careului mare, pe lângă Vintilă, după o pasă în adâncime a lui M. Bătrânu. Rămâne însă dubioasă poziţia în care s-a aflat autorul golului, oaspeţii reclamând vehement ofsaid.

MUTICĂ L-A EGALAT PE CĂPITANUL DOANĂ!

Cu dubla izbutită sâmbătă, **Dorel Mutică** l-a egalat în clasamentul golgeterilor pe **Leo Doană**, ambii având până acum 3 reuşite. Cel mai prolific reşiţean este **Sansiro Ciocoi** (6 goluri), urmat de **Claudiu Balaci** (4 goluri). Celelalte puncte ale elevilor lui Sdrobiş, în primele 16 runde, au fost înscrise de: **Perşa** (două goluri), **Ibric, Jilavu, Panescu, Szijj, R. Sandu**

La finele partidei omul zilei, DOREL MUTICĂ, ne-a declarat: **"Mă bucur foarte mult pentru această victorie, pe care doresc s-o dedic părinţilor mei şi frumoasei noastre echipe. Mulţumesc din suflet lui Dumnezeu şi minunatului nostru public, care a fost din nou alături de noi. Sper ca în cele 3 deplasări pe care le vom mai susţine în acest an să obţinem cel puţin două puncte."**

DOAR 1.800 DE PLĂTITORI?!?

Incredibil dar adevărat. La partida CSM Reşiţa - FC Argeş au asistat cam 10.000 de spectatori, din care conform declaraţiilor organizatorilor doar 1.800 şi-au cumpărat bilet! Este un fapt şocant, care trebuie să dea de gândit tuturor. Evident că principalii vinovaţi sunt cei care doresc să asiste la un spectacol fără să plătească, dar este la fel de adevărat că pătrunderea acestora în incinta arenei este înlesnită de... grave carenţe organizatorice.

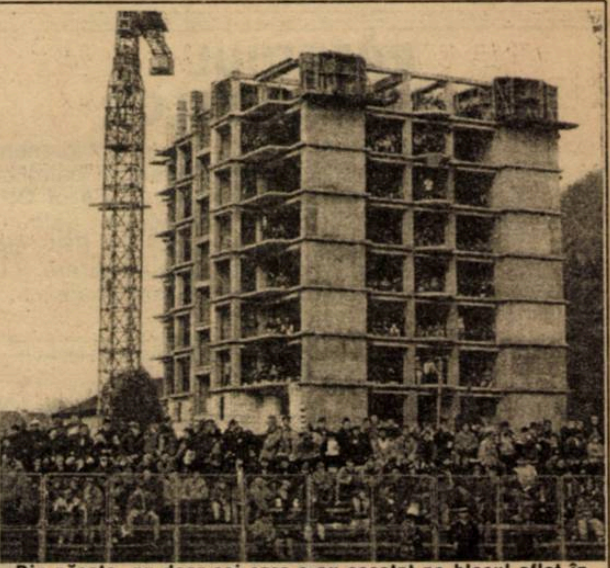

Din păcate, nu doar cei care s-au cocoţat pe blocul aflat în construcţie din apropiera stadionului au asistat pe gratis la recitalul CSMR-ului

CLASAMENT

Echipa	TOTAL						penalty				ACASA					AFARA					Adevar	Galb	Rosii	Media spect
							in fav.		impotriva															
							Total	Marc	Total	Marc														
1 OTELUL	16	12	1	3	35-10	37	2	2	1	1	8	8	0	0	24-1	8	4	1	3	11-9	+13	45	0	8061
2 RAPID	16	11	3	2	32-12	36	3	2	2	2	8	6	1	1	15-5	8	5	2	1	17-7	+12	35	2	8998
3 STEAUA	16	11	3	2	38-19	36	2	2	2	0	8	5	1	2	20-11	8	6	2	0	18-8	+12	41	2	8998
4 NAŢIONAL	16	10	3	3	26-13	33	6	4	2	1	8	6	1	1	18-8	8	4	2	2	8-5	+9	36	3	2873
5 CRAIOVA	16	9	2	5	36-19	29	6	5	5	4	9	6	1	2	22-8	7	3	1	3	14-11	+2	33	1	8497
6 FC ARGEŞ	16	8	3	5	20-17	27	2	2	3	2	8	5	2	1	7-3	8	3	1	4	13-14	+3	49	4	7873
7 CSM REŞIŢA	16	8	3	5	23-25	27	2	1	2	1	8	7	0	1	16-9	8	1	3	4	7-16	+3	30	2	11624
8 DINAMO	16	8	2	6	30-25	26	6	5	6	4	8	5	1	2	19-13	8	3	1	4	11-12	+2	32	6	6248
9 PETROLUL	16	7	1	8	21-20	22	2	2	2	2	8	6	1	1	18-8	8	1	0	7	3-12	-2	30	2	5373
10 CEAHLĂUL	16	5	4	7	17-18	19	2	1	3	3	7	4	1	2	12-6	9	1	3	5	5-12	-2	22	1	5000
11 U CLUJ	16	5	4	7	15-16	19	3	1	2	2	8	3	3	2	10-5	8	2	1	5	5-11	-5	38	2	4435
12 GLORIA B-ŢA	16	5	3	8	25-28	18	7	7	1	1	7	4	1	2	14-10	9	1	2	6	11-18	-3	26	0	3427
13 FORESTA	16	4	5	7	12-18	17	2	2	0	0	9	4	4	1	11-6	7	0	1	6	1-12	-10	28	1	9720
14 FARUL	16	4	4	8	16-28	16	3	3	4	3	8	4	3	1	11-7	8	0	1	7	5-21	-8	28	1	4811
15 SPORTUL ST.	16	4	2	10	18-26	14	1	1	5	4	8	4	1	3	13-6	8	0	1	7	5-20	-10	52	6	1536
16 CHINDIA	16	3	4	9	17-38	13	1	1	6	6	8	2	2	4	10-15	8	1	2	5	7-23	-11	45	3	5561
17 FCM BACĂU	16	2	5	9	11-20	11	3	1	2	1	8	2	3	3	6-5	8	0	2	6	5-15	-13	43	2	7623
18 JIUL	16	2	0	14	11-51	6	0	0	5	5	8	2	0	6	9-22	8	0	0	8	2-29	-18	29	4	4641

LA TINERET

DUBLĂ PENTRU FRUMOCA!

CSM REŞIŢA - FC ARGEŞ 2-2 (1-2)

Gazdele au aliniat formaţia: **V. Agachi - Bica - Uşurelu, Dobre, G. Agachi (Marcu, Filip) - Păuna, Zimmer, Dincă, Piţurnea - Frumoca, Benga.** Golurile reşiţenilor au fost marcate de **Frumoca** (1, 86).

Ibrahim reuşeşte a doua "dublă" succesivă acasă

POLI TIMIŞOARA - VEGA DEVA 3-0 (2-0)

Stadion "Dan Păltinişanu", teren moale, timp închis, spectatori 600.
Arbitri: T. Baroian - Al. Nicolae (ambii din Ploieşti), Gh. Mihalache (Buzău).
Observator: Dorin Vătran (Arad).
Cartonaşe galbene: Kovacs, Vlaicu - Naniu, Popa, Vuia.
POLI: Urai 6,5 (87, Hotoboc) - Stoican 5, Velcea (cpt.) 6,5, Pelici 6,5, Stoicov 6 - Kovacs 6, Gherman 7, Vlaicu 7 (74, Miculescu), Călin 6 (82, Alexa) - Ibrahim 8, Bota 7.
Antrenor: Aurel Şunda. Pe bancă: Stratulat, Moroşanu.
VEGA: Rahoveanu 5 (46, Ciubotar 6) - Luca 6 - Fartuşnic 4,5, Răducănescu 5,5, Grosu 5,5, Naniu 6 - Popa (cpt.) 6, Stachi 5 (31, Chiliman 6), Vuia 6 - Rădos 6, Şandor 5,5.
Antrenor: Gheorghe Ţurlea. Pe bancă: Ghincan, Olteanu, Dobrescu.
Au marcat: IBRAHIM (13'), "cap" din centrul careului mare, luându-i "faţa" lui Rahoveanu, la centrarea lui Gherman de pe flancul stâng; KOVACS (22'), preluare exactă la marginea careului mare şi "drept" de pe flancul drept la colţul lung, în urma pasei lobate trimisă de acelaşi Gherman; IBRAHIM (55'), "stâng" de la 16 m. peste Ciubotar, ieşit la blocaj, nigerianul desprinzându-se la 30 m. din cleştele a 2 fundaşi ai Vegăi, la lobul frontal expediat de Vlaicu.

la cald... la cald...

AUREL ŞUNDA: *"Am practicat acelaşi joc combinativ pe care încercăm să-l perfecţionăm. Deşi am ratat suficient, încet-încet iese în evidenţă cristalizarea unor relaţii de joc. Jucătorii şi-au făcut pe deplin datoria şi ne-am impus fără probleme în faţa unui adversar mai modest. Meciul de la Baia Mare îl vom aborda la victorie."*

GHEORGHE ŢURLEA: *"Am primit cu nonşalanţă două goluri încă din start, datorită indolenţei la marcaj şi a unor greşeli individuale în apărare. Majoritatea jucătorilor mei au evoluat până în primăvară în eşaloane inferioare, fapt vizibil astăzi. Poli şi-a dorit mai mult victoria, dar consider scorul puţin exagerat."*

Ca şi în '86-'87, când a învins-o cu 5-0, Poli s-a ridicat şi sâmbătă cu mult peste Vega Deva.

Intermezzo reuşit, între Piteşti şi Baia Mare

După ce s-a lămurit în Cupa României că a bătut pasul pe loc în urma pierderii contactului cu primul eşalon şi că mai are mult de lucru, Poli s-a impus lejer la un scor relativ mic în faţa celei mai slabe vizitatoare din tur, diferenţa de două ligi existentă între echipe în sezonul trecut fiind evidentă încă din start.

Acum 10 ani, în noiembrie '87, Varga şi Ilcu aruncau în aer un stadion arhiplin, la istorica victorie cu Dinamo. Sâmbătă, mai nimeni nu s-a sinchisit de un meci care punea doar problema scorului. Cu două goluri anulate în primele 5 minute pe motiv de off-side, albii lui Şunda au driblat la pas o grupare baricadată pe două linii defensive. Pelici a şters bara în minutul 10, cu o "liberă" de la 22 metri, apoi Gherman ieşind la rampă la titularizarea sa în premieră, după 12 meciuri ca rezervă, cu două excelente pase de gol. Acoperind postul lui Radu, Gherman a fost iniţiatorul atacurilor poliste, derulate în general pe flancul stâng, unde Bota a marşat non-stop. Până la pauză s-a remarcat şi şutul lui Vlaicu, scăpat în faţă de Rahoveanu, la reluare acelaşi decar polist ochind bara cu un "drept' de la 23 metri.

Ibrahim a reuşit o nouă "dublă" şi şi-a creat alte două ocazii de gol graţie ţâşnirilor şi curselor sale infernale, cu paşi mari, pe flancuri, în final ratând hat-trickul cu dreptul, respectiv cu capul, din careul mare.

Bota a stabilit acelaşi 3-0 şi la bare, cu un stâng la colţul scurt, în minutul 66, la 120 secunde după ce Urai respinsese cu picioarele unica ocazie a Vegăi, prin Şandor. Deşi cu un flanc drept modest, Poli a avut un intermezzo reuşit înaintea deplasării la Baia Mare, un meci de 6 puncte la adevăr în disputa pentru A. **"Ne respectăm adversarii, dar mi-e frică doar de Dumnezeu, aşa încât mergem la victorie în Maramureş"** a apreciat Şunda după meci, un eventual rezultat bun în Dealul Florilor putând fi un vital tonus moral înaintea unui retur în care Poli trebuie să confirme.

MIHAI COMŞULEA

JUCATORUL MECIULUI

TAJUDEEN IBRAHIM

Thermal
Ceramics

La exact două luni înaintea împlinirii vârstei de 17 ani, nigerianul Ibrahim a izbutit a 3-a sa "dublă" pe teren propriu, după golurile din meciurile cu Gloria Reşiţa şi Minerul Motru, ajungând la cota de 8 reuşite în 10 meciuri de campionat, dintre care 9 ca titular. Longilinul african a deschis scorul cu o lovitură de cap, la centrarea cu exteriorul piciorului drept expediată de Gherman. "În primăvară devenisem golgeterul lui Shooting Stars Ibadan, campioana Nigeriei, cu 9 goluri înscrise în ultimele 14 meciuri înainte de a semna pentru Reggiana, 4 dintre reuşite avându-le cu capul". Deşi apoi n-a mai prea fost căutat cu baloane, noul golgeter detaşat al Politehnicii, care şi-a deschis "contul" la Arad, cu UTA, a speculat la începutul reprizei secunde excelentul lob al lui Vlaicu. "Am întârziat puţin şutul pentru a pătrunde în careu, ceea ce îmi oferea un avantaj în plus faţă de goal-keeper. Dacă nu marcam, tot obţineam un penalty. Sunt fericit că am câştigat, ceea ce contează cel mai mult, fie că joci bine, fie că joci mai slab", ne-a mai spus internaţionalul U-17 nigerian, care a sărbătorit golul 3 printr-un dans împreună cu Pelici, pe care îl mai exersaseră şi la antrenamente.

ÎN ABSENŢA A 4 PIESE GRELE, O "EXPLOZIE" ŞI DOUĂ DEBUTURI

Radu şi Ivan, suspendaţi pentru 4, respectiv 7 galbene, plus Bealcu, fundaş care a suferit o entorsă la Piteşti dar care va fi apt pentru Baia Mare, respectiv Ayeni, care a suferit o ruptură la coapsa stângă în meciul cu Sportul şi va rata probabil finele turului, au absentat de la meciul cu Deva. Titularizat, Gherman a impresionat în prima repriză, complicându-şi puţin jocul la reluare. În plus, spre final, Şunda le-a oferit debutul portarului Dumitru Hotoboc şi mijlocaşului Dan Alexa, junior de lot naţional, transferat recent de la CSS LPS Banatul. Despre preferarea lui Hotoboc pe banca de rezerve în faţa foştilor titulari din acest sezon, Ţurcaş şi Frunză, secundul Tavi Roşca ne-a spus: "Le-am explicat portarilor că nu concurează pentru postul de rezervă, toţi 4 fiind într-o luptă deschisă pentru titularizare. Cu Urai în formă, îi mai rotăm pe ceilalţi pe bancă, pentru a fi toţi în priza meciurilor. Ştiind că Vega e mai slabă, am decis să-i oferim debutul lui Hotoboc, pentru a-şi înfrânge mai uşor emoţiile."

KOVACS, SUSPENDAT PENTRU BAIA MARE

După ce recent şi-a ispăşit suspendarea pentru eliminarea din meciul cu Gaz Metan, Sanyi Kovacs a încasat al 4-lea galben în acest tur şi va absenta de la derbyul de la Baia Mare. În cele 15 etape Poli a fost sancţionată cu 33 de cartonaşe galbene şi 3 roşii!

Aro a călcat speranţa unei reabilitări a constructorilor

O CONSOLARE PENTRU SUPORTERII LUI FC ARGEŞ

La meciul Gloria - ARO a asistat şi galeria lui FC Argeş. Cei aproximativ 80 de suporteri, sosiţi cu 3 autocare, au încurajat formaţia vizitatoare, stând în prima repriză în ploaie, iar în partea a doua luând loc la tribuna acoperită. Dacă la finele partidei fanii muscelenilor s-au bucurat pentru punctul obţinut, nu acelaşi lucru s-a întâmplat şi după-amiază în Valea Domanului.

RĂZBOIUL ECHIPAMENTELOR

Oaspeţii s-au prezentat la Reşiţa într-un echipament alb-albastru, asemenea cu cel tradiţional al băieţilor din Govândari! În aceste condiţii elevii lui **Carol Oţil** au fost obligaţi să joace într-un echipament galben-negru în carouri (asigurat de firma OPUS SRL din Timişoara, patron Sorin Pârvuţ). AS Gloria mai are şi o secţie de şah. Şi rezultatul final a semănat cu un... şah etern!

CLASAMENT

Echipa	TOTAL						ACASĂ					DEPLASARE					Adevăr
1 ASA TG.M.	15	9	2	4	24-14	29	8	8	0	0	17-1	7	1	2	4	7-13	+5
2 GAZ METAN	15	9	1	5	21-13	28	8	7	1	0	16-2	7	2	0	5	5-11	+4
3 MOTRU	15	9	1	5	25-20	28	7	7	0	0	16-7	8	2	1	5	9-13	+7
4 SATU MARE	15	8	3	4	25-21	27	8	7	1	0	16-7	7	1	2	4	9-14	+3
5 FC MARAM.	15	8	2	5	30-21	26	7	6	0	1	18-6	8	2	2	4	12-15	+5
6 POLI	15	8	1	6	23-16	25	8	6	0	2	17-7	7	2	1	4	6-9	+1
7 UNIREA DEJ	15	8	1	6	22-20	25	7	7	0	0	16-5	8	1	1	6	6-15	+4
8 ALBA IULIA	15	8	0	7	22-19	24	8	7	0	1	16-4	7	1	0	6	6-15	0
9 DACIA	15	7	2	6	23-21	23	7	6	1	0	17-8	8	1	1	6	6-13	+2
10 ELECTRO	15	7	1	7	23-19	22	7	5	1	1	17-8	8	2	0	6	6-11	+1
11 CORVINUL	15	7	1	7	17-14	22	8	7	1	0	16-4	7	0	0	7	1-10	-2
12 ARO	15	5	5	5	18-16	20	7	4	2	1	10-5	8	1	3	4	8-11	-1
13 INTER SIBIU	15	5	2	8	14-18	17	7	5	1	1	10-4	8	0	1	7	4-14	-4
14 GLORIA	15	5	1	9	18-28	16	8	5	1	2	7-6	7	0	0	7	11-22	-8
15 UMT	15	4	3	8	22-34	15	7	4	3	0	17-8	8	0	0	8	5-26	-6
16 VEGA DEVA	15	4	3	8	19-33	15	7	4	2	1	14-10	8	0	1	7	5-23	-6
17 UTA	15	4	2	9	20-29	14	8	4	2	2	15-12	7	0	0	7	5-17	-10
18 CFR CLUJ	15	4	1	10	17-27	13	8	4	0	4	14-10	7	0	1	6	3-17	-11

MAI ARE CINEVA NEVOIE DE VECHE?

În tribunele stadionului din Govândari o plăcută surpriză. Neschimbat ca fizionomie şi greutate, l-am întâlnit pe **Nică Veche**. Deocamdată acesta stă pe tuşă, aşteptând luna aprilie, când îi va expira suspendarea. Pe cei care sunt interesaţi de serviciile acestui talentat băiat îi putem informa că Veche poate fi contactat la domiciliul său, în localitatea Zăvoi.

la cald.. la cald..

CAROL OŢIL: **"Nu se poate ca un arbitru de talia lui Gheorghe Farcaş să tolereze jocul brutal a celor de la ARO, care au comis un număr foarte mare de faulturi împotriva jucătorilor mei."**

ALEXANDRU POPOVICI: **"Am dovedit încă odată că jucăm destul de bine în deplasare, reuşind astfel să ne continuăm seria de meciuri fără înfrângere. Gloria s-a angajat extraordinar la efort şi ea va crea mai mereu probleme adversarelor sale."**

GLORIA REŞIŢA - ARO CÂMPULUNG 0-0

Stadion Gloria, teren umed, alunecos, timp ploios, burniţă, spectatori 500.
Arbitri: Gh. Farcaş - N. Marodin (ambii din Bucureşti), E. Urcan (Bistriţa).
Observator: Şerban Necşulescu (Târgovişte).
Cartonaşe galbene: Decuseară, Mitar, Costescu, G. Ciucur, F. Ianu (aflat pe banca de rezerve) - Isac, Bedreagă.
Cartonaş roşu: Bedreagă (min. 85).
GLORIA: Benga 6 - Costescu 5 - G. Ciucur 5 (78, Copocean), D. Radu 5,5 (86, M. Ababi), Mitar 6, Decuseară 5,5 - Laczko 5,5, Chiş (cpt.) 6, Bichir 5 - Beloia 5, P. Dumitru 5 (60, Dacica).
Antrenor: Carol Oţil. Pe bancă: Fl. Ianu, Panc.
ARO: Atanasescu 6 - Ceapraz (cpt.) 6,5 - Jitaru 6,5, Isac 5, Gorgonaru 6, I. Ilie 5,5 - G. Ioniţă 5, Bedreagă 6, I. Bădescu 5,5 (60, R. Zamfir 6) - Butaru 7 (78, L. Bădescu), M. Ilie 5,5 (87, L. Dumitrescu).
Antrenor: Alexandru Popovici. Pe bancă: Stoica, Covrig.

Gloria nu mai are... nimic glorios

Nici nu-mi amintesc de când Gloria n-a mai piedut opt puncte la rând pe teren propriu. Dacă acum câţiva ani UTA şi Sibiul au învins consecutiv în Govândari, acum după Dacia Piteşti şi decizia la "masa verde" cu FC Baia Mare, a venit un ARO care a călcat cu... roţile şi speranţa unei opriri a alunecării pe tobogan. Dar Gloria nu mai are nimic "glorios", nici ambiţie, nici dăruire, nici... bani pentru a-şi plăti datoriile faţă de jucători. Speranţa transferărilor lui D. Radu şi Laczko a căzut şi implicit şi primirea unor... sume cu care să se astupe "găurile". Iar D. Radu şi Laczko au evoluat foarte slab, primul a comis greşeli grave în apărare, iar al doilea a "arestat" mai mereu balonul pentru un dribling în plus. Singurii care au mai făcut ceva au fost Chiş şi Mitar, primul oferindu-i pleşuvului stoper o minge ideală în min. 68, dar şutul lui Gică a zguduit bara tansversală! Iar mingea care a revenit în teren a fost trimisă de Decuseară cu mult pe lângă poarta goală. Din păcate terenul greoi şi alunecos a generat multe faulturi, aproape fiecare contact dintre jucători putând fi sancţionat de arbitru. Care, în acelaşi minut 36 a dat 3 cartonaşe galbene pentru intrările dure ale lui Decuseară şi Mitar precum şi la protestele (neîntemeiate) ale lui Costescu! Însă, în continuare Gh. Farcaş a avut "alte dioptrii" pentru atacurile asemănătoare executate de musceleni. Eliminarea lui Bedreagă cu cinci minute înainte de final n-a ajutat cu nimic echipa reşiţeană, presiunea din final întreruptă de fluierul lui Gh. Farcaş cu vreo 3-4 minute mai devreme. Deh, era delegat în Valea Domanului ca arbitru de rezervă! Cu toate aceste circumstanţe Gloria se poate bucura că a scăpat doar cu atâta, ratările lui Butaru şi I. Ilie, care au trimis pe lângă bară din poziţii favorabile, au făcut pe unii spectatori să plece şi ei... înaintea minutului 90. Nervozitatea din teren s-a transmis şi pe banca de rezervă, unde colericul Fl. Ianu avertizat verbal în prealabil, nu s-a astâmpărat până n-a luat şi-un galben. Aşa cum am atenţionat acum două săptămâni, urmează două etape decisive pentru Gloria, meciul din ultima rundă, acasă cu ASA Tg. Mureş, devenind cel al... supravieţuirii...

PETRU FUCHS

JUCATORUL MECIULUI

SORIN BUTARU

"Am fost impresionaţi de galeria Argeşului care ne-a susţinut din simpatie aici, la Reşiţa. Ne-am dori şi noi la Câmpulung o galerie ca a lor."

S-a pus soclul statuii lui Gavrilă Birău !

UTA - UM TIMIŞOARA 5-2 (0-2)

Stadion UTA, teren foarte bun, timp înnourat şi friguros, spectatori 1.000
Arbitri: C. Ene - D. Badea (ambii din Bucureşti), E. Pârvulescu (Mediaş).
Observator: Alexandru Paşcanu (Cugir).
Cartonaşe galbene: Botiş, Mariş - Bărbosu, Paleacu, Mada, Ploscaru
Cartonaş roşu: Mada (min. 70).
UTA: Filimon 5 (46, Irimia 6) - Mogoşanu 5.5 (29, Găman 7) - Lingurar 6, Botiş 6.5, Volocaru 6, Panin 6 - Todea 6 (64, Ciubăncan 6) , Bogoşel 6, Plisca (cpt) 6.5 - Mariş 7, Drăgan 7.5.
Antrenor: Gavrilă Birău. Pe bancă: Groza, Baciu.
UMT: Popovici 5 - S. Mihai 5 - Răcelescu 5, Mada 5, Bărbosu (cpt) 6 - Contescu 6, Paleacu 6, Briciu 6 (82, Miclea), Varga 6 - Samargi 6.5 (57, Ploscaru 6), Roşu 6 (80, N. Petre).
Antrenor: Remus Steop. Pe bancă: D. Chimiuc, Luca.
Au marcat: SAMARGI (25), cu un şut de la 20m; ROŞU (29), care a reluat din apropiere , pe lângă Filimon, o minge trimisă într-o diagonală de 40 m de Varga; BOTIŞ (56), cu un şut de la marginea careului mare; DRĂGAN (67), care a intrat cu mingea în poartă la o diagonală a lui Lingurar; MARIŞ (71), aflat în ofsaid, a reluat în poartă din apropiere o minge venită de la Botiş; MARIŞ (77), cu un şut din afara careului, lateral dreapta; DRĂGAN (84), care a şutat din apropiere, după ce i-a driblat pe Răcelescu şi S. Mihai.

la cald... la cald...

REMUS STEOP: **A fost un meci bun, am reuşit să conducem cu 2-0, dar după pauză echipa s-a rupt şi n-am mai putut gândi nimic la mijlocul terenului. Am pierdut nişte mingi simple de tot, pe fondul greşelilor noastre, şi am ajuns să fim învinşi, primind cinci goluri de la nişte copii care au alergat mult şi au dorit victoria".**

GAVRILĂ BIRĂU: **"Sunt fericit că am câştigat acest joc. La pauză, i-am liniştit pe băieţi şi le-am spus că acest 0-2 poate fi remontat. Mai nou, avem jocuri pe teren propriu care nu sunt recomandate celor slabi de inimă. Felicit echipa UMT-ului pentru jocul ei sportiv".**

În sfârşit, arădenii au predat lanterna roşie

De acum înainte, ar trebui scris pe frontiscipiciul stadionului UTA: "Accesul cardiacilor interzis". Cum ar putea rezista un cardiac, suporter al echipei arădene, încercărilor la care este supus timp de nouăzeci de minute?

UTA a câştigat partida cu Electroputere în min. 90, iar cu UMT-ul nici chiar celebrul HItchcock nu putea să realizeze un scenariu mai de groază decât cele petrecute pe teren.

Cine şi-ar mai fi putut închipui de exemplu în minutul 50, când la scorul de 2-0 pentru timişoreni, Samargi a fost oprit pe nedrept de tuşierul D. Badea pentru un ofsaid imaginar, fiind la un pas de scor de forfait, că UTA va reuşi să întoarcă rezultatul în numai douăzeci şi cinci de minute de joc?

După un început bun al arădenilor, care nu au renunţat la aşezarea 5 - 3 - 2, răstimp în care Mariş şi nou-venitul Drăgan au ratat două mari ocazii de gol, timişorenii au pus stăpânire pe joc şi au profitat din plin de bâlbele copilăreşti ale defensivei gazdă. Ei au reuşit după goluri şi nimic nu întrevedea calvarul din repriza a doua. E greu de explicat cum oaspeţii, care au în componenţă jucători maturi şi cu experienţă chiar de divizia naţională, au primit cinci goluri năucitoare de la nişte tineri mânji, care în marea lor majoritate nu au trecut de vârsta de 19 ani?

Meritul arădenilor a fost acela că nu au descurajat şi s-au repezit în atac, unde Mariş şi Drăgan au făcut legea.

Imediat după reluare, în min. 49, la un henţ în careul oaspeţilor, arbitrul C. Ene a ezitat să acorde penalty, pentru ca în minutul următor, tuşierul D. Badea să-l oprească din drumul spre gol pe Samargi, pentru un ofsaid inexistent. De altfel, acelaşi tuşier a mai gafat în două rânduri, în min. 65, când nu a semnalizat ofsaid la Ploscaru, care a ratat din apropiere, şi în min. 77, când Volocaru l-a lovit cu cotul în stomac pe Briciu.

La scorul de 2-2, Mada a fost eliminat pentru cumul de cartonaşe galbene, chiar dacă al doilea l-a primit pentru un fault inutil, la mijlocul terenului, când faza nu reclama aşa ceva.

Oricum, victoria arădenilor este pe deplin meritată, cu atât mai mult cu cât a fost obţinută după multe peripeţii.

La sfârşitul partidei, de bucurie, jucătorii arădeni au făcut trenuleţul la mijlocul terenului, simbolizând parcă predarea lanternei roşii locomotivei clujene.

OVIDIU PĂCURARIU

Din şi dedesubt tribună

● În sfârşit, am văzut două echipe care se respectă şi ţin la blazon: UMT-ul a apărut într-un echipament cu culorile tradiţionale alb-negru, în timp ce UTA a apărut echipată în alb-roşu!

● În minutul 43, la o dispută pentru minge între Bogoşel şi Briciu, aceasta a explodat în bucăţele, un nor de praf ridicându-se în aer.

● În repriza a doua, la scorul de 1-2, la o semnalizare de altfel corectă a tuşierului Pârvulescu, un spectator nemulţumit şi turbulent a aruncat cu o umbrelă în teren. Plisca, aflat pe fază, a returnat-o imediat peste gard, astfel că în momentul în care arbitrul C. Ene a ajuns la locul cu pricina, conflictul fusese aplanat. Dar Flavius Domide, aflat în apropierea locului cu pricina, i-a aplicat turbulentului tifos o corecţie fizică "a la Pârneava".

● Au început să apară sponsorii! După încheierea partidei UTA - UMT, la preşedintele Flavius Domide s-a prezentat patronul firmei SC Rossery, din Curtici, Ştefan Roza, care i-a înmânat suma de 500.000 de lei pentru premierea jucătorilor.

● După meci, în vestiarul echipei UTA a apărut o ladă cu bere. În acel moment, Panin a luat o sticlă şi s-a prezentat la uşa vestiarului UMT-ului, pentru a o oferi fostului său coechipier, Titi Varga, pentru care are o mare admiraţie.

● Deşi era amărât de înfrângerea echipei sale, Remus Steop a avut tăria sufletească şi s-a prezentat în vestiarul echipei UTA, felicitându-i pe jucători şi pe antrenorul Birău pentru victorie, urându-le succes în tentativa lor de a evita retrogradarea.

● Când a fost instalat la cârma ehipei, lui Gavrilă Birău i s-a promis că în cazul în care o va salva pe UTA de la retrogradare i se va ridica o statuie în preajma stadionului. După ultimele rezultate, lucrarea ar putea fi deja demarată!

JUCĂTORUL MECIULUI

CLAUDIU DRĂGAN

"A fost un meci greu. Ne-am concentrat după pauză şi rezultatul s-a văzut. Am revenit la Arad să joc şi să ajut echipa pentru a evita retrogradarea".

CELELALTE REZULTATE B2:

OLIMPIA SATU MARE - ASA TG. MUREŞ 2-1: S. Radu (52), Gongolea (62) - Luca (49).
GAZ METAN - MINERUL MOTRU 3-1: Moldovan (54), Iorga (67, 83) - Ioniţă (57).
INTER SIBIU - UNIREA DEJ 0-2: Şuvagău (45), S. Pop (78).
UNIREA ALBA IULIA - FC BAIA MARE 3-1: Grad (2 - penalty), Mitu (16), Diaconescu (43) - Ghindă (44). Eliminat: Luca (Unirea) - min. 89.
CFR CLUJ - ELECTROPUTERE 1-2: Turcu (64) - Dogaru (58 - penalty), Biţă (75).
CORVINUL - DACIA PITEŞTI 2-1: Sterean (50), Cr. Stoica (59) - Chivescu (83).

REZULTATE B1:

Midia Năvodari - Metrom Braşov 1-0; Polit. Iaşi - Nitramonia Făgăraş 7-0; Poiana Câmpina - FC Braşov 3-1; Dacia Brăila - Rocar 1-2; Gloria Buzău - Bucovina 4-2; Tract. Braşov - Dunărea Galaţi 5-0; Precizia Săcele - Metalul Plopeni 1-0; Moineşti - Dunărea Călăraşi 3-0; Astra Ploieşti - FC Oneşti 1-0.

În clasament: 1. Astra Ploieşti 39p (31-7); 3. FC Oneşti 34p (40-14)... 16. Nitramonia Făgăraş 10p (19-32); 17. Dunărea Galaţi 9p (14-33); 18. Dunărea Călăraşi 8p (11-40).

ET. VIITOARE: **Et.16 - sâmbătă, 22 noiembrie:** ARO - CFR Cluj; ASA Tg.M. - UTA; Dacia Pit. - Gaz Metan; Electroputere - Alba Iulia; FC Maramureş - Poli; Motru - Unirea Dej; Satu Mare - Inter Sibiu; UMT - Gloria Reşiţa; Vega Deva - Corvinul

UMT-UL INCA IN CEAŢA

OCTAVIAN POPESCU

"Lucrurile sunt într-adevăr confuze"

Rep: **Acum două săptămâni a fost un mic cutremur la UMT. Un cutremur care a antrenat-o, surprinzător, şi pe Electrica! Problema e că mai demult am observat că ţi-a cam pierit zâmbetul.. Te-ai simţit "pe ţeavă" mai dinainte?**

O.P.: E adevărat că am simţit ceva... Cred că am deranjat nişte oameni pentru că nu am fost de acord să se amestece la echipă. Nişte oameni din Consiliul de administraţie, care nu se pricep la fotbal şi vor cu tot dinadinsul să se implice. N-am fost de acord şi le-am spus-o verde în faţă. Fotbalul ăsta am vrut să-l fac cu oameni care ţin la fotbal. Când simt că unii vor doar să-şi dea importanţă şi urmăresc alte interese, mă deranjează. Şi le-o spun! Şi atunci aceştia nu se gândesc la binele echipei, ci hotărăsc eliminarea mea.

Rep: **Cum ai simţit? Ţi s-a spus ceva?**

O.P.: Nu, nu.

Rep: **Au influenţat jucătorii?**

O.P.: Într-un lot, întotdeauna găseşti 3-4 jucători care se simt nedreptăţiţi. Şi la un colţ de stradă sunt în stare să spună că nu joacă pentru că Octavian Popescu preferă pe alţii.

Rep: **Deci s-a cârtit în lot?**

O.P.: Da, da. Şi astfel s-a creat o tensiune care a dat moral celor care vroiau să mă înlăture mai demult.

Rep: **Hai să reluăm filmul evenimentelor. Acum două săptămâni aţi jucat la Târgu Mureş. Duminică a fost liber. Ce s-a întâmplat luni?**

O.P.: Luni am efectuat un antrenament normal. Dar parcă simţeam că trebuie să se lămurească într-un fel lucurile...

Rep: **Simţeai că te schimbă?**

O.P.: Nu de acum! Mai ales după ultimele rezultate, simţeam că s-a găsit prilejul! Luni însă, n-am ştiut nimic! Culmea e că seara un prieten m-a întrebat dacă am fost schimbat de la UMT. I-am răspuns că deocamdată nu. Mi-a povestit că i-a văzut pe X şi pe Y cu Tavi Foale care era "la cravată"! Am rămas perplex! Marţi m-am dus la antrenament. Tavi Foale era la stadion. L-am întrebat: *"Ce mai faci, nea Tavi?"* Mi-a răspuns: "*La o cafea!*". I-am spus: "*Hai la mine, să o bem împreună, să te reacomodezi cu scaunul!*" Atunci nea Tavi mi-a spus că l-au chemat să preia echipa, dar dl. Şeţu n-a fost de acord.

Rep: **Şeţu era marţi dimineaţa acolo?**

O.P.: Da.

Rep: **Şi ce ţi-a spus?**

O.P.: După discuţia cu Tavi Foale, mă dezbrăcasem să fac antrenamentul şi a venit maseurul Nedin să-mi spună că mă cheamă preşedintele. M-am dus şi am vorbit primul: *"Dle preşedinte, vă rog să mă lămuriţi şi pe mine cum stau lucrurile"*. La care dl. Şeţu mi-a spus că mi se acordă un concediu, datorită stresului, sau a unei tensiuni, în care mă aflam şi care s-ar răsfrânge şi asupra echipei.

Rep: **Cum e asta, concediu la un antrenor în timpul campionatului?**

O.P.: E ca şi cum ţi s-ar spune : "Stai puţin, să vedem cum stau lucrurile".

Rep: **Şi cum stau?**

O.P.: Eu n-avea rost să mă cramponez. Mi-am luat la revedere de la băieţi şi le-am dorit baftă.

Rep: **Tot n-am înţeles care a fost "mişcarea" de la UMT?**

O.P.: Lucrurile n-au fost clare. Ce a fost clar e că acei oameni din Consiliu, cărora le-am spus că nu au ce căuta la fotbal, au umblat pe căi ocolite şi au făcut orice să mă destituie şi să aducă alt antrenor. Se pare însă că de partea cealaltă sunt alţi oameni, care totuşi apreciază munca mea. Şi mi s-a oferit un concediu până se clarifică lucrurile.

Rep: **Şi acest concediu nu te afectează?**

O.P.: Mă afectează, cum să nu? Nu cred în această idee de a fi în concediu pe timpul campionatului. Deci sunt clar înlăturat din punctul de vedere al unora, iar din punctul de vedere al altora sunt doar în concediu. Lucrurile sunt într-adevăr confuze. Am înţeles din declaraţia dlui Şeţu din "Fotbal vest" că persoane **neabilitate**" au încercat să mă schimbe. Săptămâna aceasta se va reuni Consiliul de administraţie. Aştept deci să se întrunească persoanele **abilitate** care să hotărască situaţia mea. Atunci vreau să aflu care sunt persoanele **neabilitate** care au dorit înlăturarea mea.

Nu este normal ca eu să nu ştiu nimic, dl. Şeţu să nu ştie nimic, iar Foale să fie deja numit la UMT! Timp în care eu mă dezbrăcam să fac antrenamentul! Am acceptat nişte lucruri la UMT, dar nu pot să accept umilinţa! Şi din partea cui? Din partea unor oameni cărora nu le-a convenit când le-am spus că nu se pricep la fotbal. Eu, la 33 de ani, nu am pretenţia că vreau să fac o revoluţie în fotbal, dar, ce am făcut rămâne al meu.

DUKI POPOVICI

ECHIPA FOTBAL vest

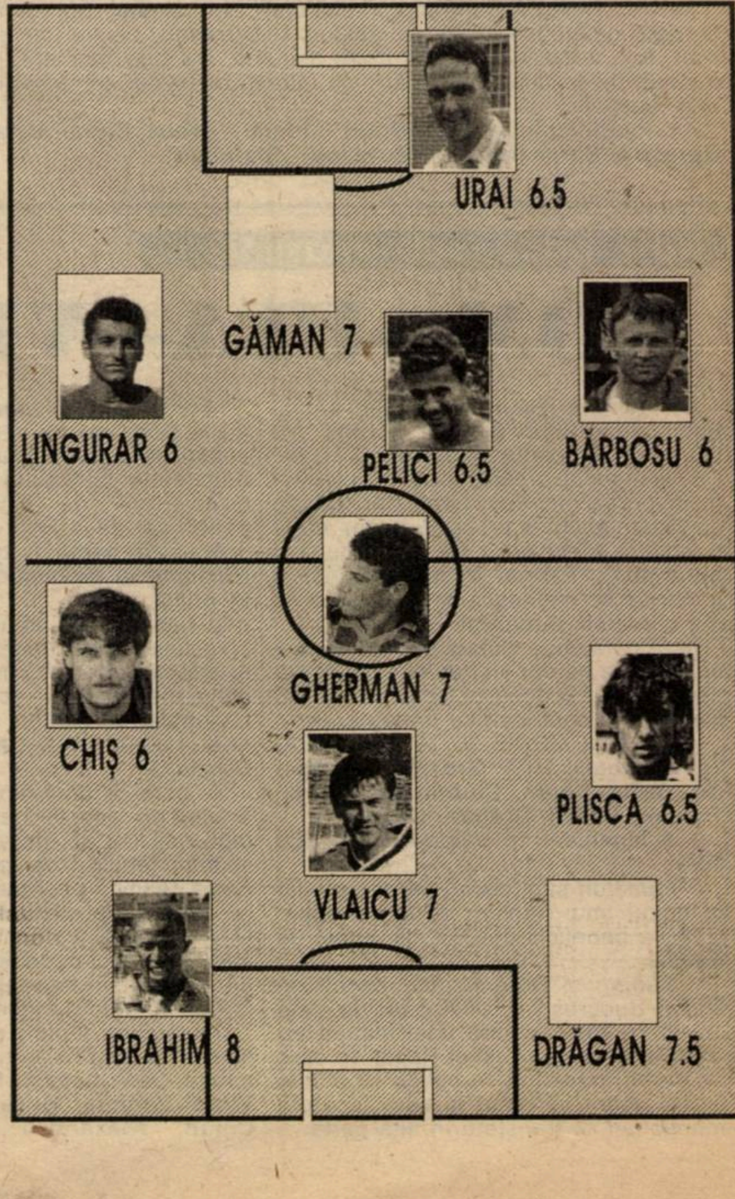

Noua echipă de la Gara Mare

CFR TIMIŞOARA - VIITORUL ORADEA 2-0 (1-0)

Stadion "CFR", teren bun, timp rece, spectatori 300
Arbitri: D. Alexe - I. Iancu, I. Pârvulescu (toţi Slatina)
Observator: Dorin Vătran (Arad).
Cartonaşe galbene: Mita, Bălă, Giuchici - Puşcaşiu.
CFR: Stoianov - SOLOMON - PETROV, Pavlov (cpt), Bar - MORARU (85, Pişleag), MITA, FLORESCU, Bălă - VASCKO, Giuchici (83, Dima).
Antrenor: Ghiţă Chimiuc. Pe bancă: Bălici, Hodoneanţu, Mioc.
VIITORUL: CROITORU - Vigh (cpt) - Pantea, Bodea, Puşcaşiu - Fele, Dianu, Szalai, Iuhasz - Berlean, Hălmăgean (27' Covaci).
Antrenor: Zsolt Muzsnai. Pe bancă: Andrei, Lupşe, Galea, Kadar.
A marcat: VASCKO (22) cu un şut din poziţie centrală, de la 8 metri, în dreapta lui Croitoru, după o centrare a lui Florescu; VASCKO (66), cu latul de la 3 metri, după un şut-centrare al lui Giuchici, atins în prealabil şi de goalkeeper-ul oaspeţilor.
Jucătorul meciului: VASCKO

● Meci fără istoric pe arena de lângă Gara Mare, în care gazdele au făcut se pare cel mai bun joc al lor pe teren propriu, mai ales prin prisma numărului mare de ocazii pe care şi le-au creat, cu toate că au fructificat doar două dintre ele. ● Mulţi tineri fotbalişti au fost angrenaţi în această partidă, în rândul gazdelor debutând Stoianov, Bar, Bălă, Giuchici şi Pişleag, în timp ce oaspeţii au avut nu mai puţin de 10 juniori în lotul de "16" deplasat la Timişoara. ● Pe lângă numeroasele situaţii de gol ratate cu destulă uşurinţă, unele chiar din poziţii bune, campionii ratărilor fiind Moraru, Mita şi Vascko, feroviarii au trimis de două ori balonul în bară prin Florescu (min 17) şi Giuchici (min. 74). ● Cu doar un şut pe spaţiul porţii, orădenii nu au pus mari probleme, puţinele lor acţiuni stingându-se departe de poarta apărată de fostul internaţional de juniori Stoianov. ● După un meci mai mult decât modest făcut de oaspeţi, cu excepţia portarului Croitoru, se pare că proprietarul Marcel Puşcaş va mai avea de aşteptat până va apărea un jucător de perspectivă pentru a-l putea transfera în curtea Stelei.

GHŢŢĂ CHIMIUC: "**A fost un jos destul de bun, între două echipe tinere. Mă bucur pentru victoria noastră, dar şi pentru aceşti copii, deoarece nu ne-am înşelat în a aprecia valoarea lor când i-am adus la CFR. Dacă se pregătesc la fel cum au făcut-o până acum, sunt sigur că vor ajunge să evolueze în diviziile superioare. Remarc toată echipa pentru dăruirea ei în joc, au pasat, au alergat, au ştiut ce vor, iar despre oaspeţi pot să spun că în ciuda tinereţii, au o echipă bine aşezată în teren**".

ZSOLT MUZSNAI: "**Victoria gazdelor este meritată, deoarece noi am comis multe greşeli individuale în această întâlnire. Se simte lipsa din angrenajul echipei a lui Lupuţ, transferat la Olimpia Satu Mare, dar cu o concentrare mai mare în joc, puteam să facem un meci mai bun**".

ALIN RADOVAN

Câştigătoarea s-a decis în prima repriză

"U" VESTPETROM ARAD - ELECTRICA 2-0 (2-0)

Stadion Virtutea, teren bun, timp răcoros, spectatori 400.
Arbitri: Viorel Bucur - Ovidiu Baltador (ambii din Sibiu), Marin Lazăr (Mediaş).
Observator: Alexandru Cocoş (Reşiţa).
Cartonaşe galbene: Butunoiu - Tătaru.
"U" VESTPETROM: Tapoş - Văleanu (11, Hada) - Mircea, A. Vizitiu - Pupăză, CORSENTI, I. ARMAN (cpt.), Aldea (22, Balint), BUTUNOI - BENE, Toderaş.
Antrenor: Ladislau Ghiţă. Pe bancă: Pătruţ, Vasiliu.
ELECTRICA: Murar - Tătaru - Volosciuc, Kovacs, Iacobici (78, Iliuţă) - Cristea (41, Nedelea), Sorescu, ILICI, DONA - Ritter, A. RADU.
Antrenor: Petre Vlătănescu. Pe bancă: Creţ, Bugar.
Au marcat: TODERAŞ (min. 25), cu capul la o centrare a lui Balint; I. ARMAN (min. 36), cu un şut de la 25 de metri la semiînălţime.
Jucătorul meciului: I. ARMAN.

● Debut nefericit pentru gazde, Văleanu recidivând la o accidentare mai veche a trebuit să fie înlocuit după numai câteva minute de joc ● Cel care l-a înlocuit pe postul de libero şi încă foarte bine a fost... vârful Bene! ● Prima repriză a aparţinut arădenilor, care au marcat două goluri, primul la o greşeală a defensivei timişorene ● După pauză jocul s-a echilibrat, fazele de gol alternând de la o poartă la alta. Rând pe rând Hada, Corsenti şi Toderaş au ratat desprinderea, în timp ce Ilici şi Nedelea au ratat egalarea ● Jocul în sine a plăcut mai ales în repriza a doua chiar dacă nu s-a mai marcat nici un gol ● A câştigat echipa care a fost mai insistentă şi mai hotărâtă! ● Ori de câte ori se întâlnesc echipe din Arad şi Timişoara se nasc ambiţii mari. De această dată partida "U" VESTPETROM - ELECTRICA a fost una liniştită, fără durităţi, cu puţine cartonaşe galbene.

OVIDIU PĂCURARIU

miniCRONICI SUBIECTIVE

MOBILA ŞIMLEU - FC ARAD TELECOM 4-2 (2-2)

MIHAI ŢÂRLEA (antrenor Telecom): "În minutul 30, conduceam cu 2-0, datorită golurilor reuşite de **Sârbuţ** şi **Burescu**, ultimul din penalty. La acest scor, Ioja a fost eliminat cu mare uşurinţă. Din acel moment, gazdele au pornit o cursă de urmărire, încercând să întorcă rezultatul, tentativă care până în final le-a reuşit.

Am folosit formaţia: **Sim (Bota) - Juncu - Teacă, Barna, Ujvari - Sârbuţ, Ioja, Oprescu, Berar (Madoş), Burescu - Ştefeligă".**

O.P.

Nu-i pace sub măslini?

ROM—UTA—VEST

Un conflict mocnit este gata să izbucnească între patronii echipe AS Romvest şi conducerea clubului UTA. De la început precizăm că nu pledăm în favoarea nici unei părţi, dar trebuie să facem anumite precizări acum, după o victorie a echipei UTA, şi nu după o înfrângere. Tocmai în ideea că ar fi păcat să se năruiască ceva ce cu greu s-a construit şi realizat.

Între cele două cluburi s-a convenit o colaborare pe doi ani, cu posibilităţi de prelungire. La această colaborare, AS Romvest a contribuit cu următoarele:

- a cedat ZECE JUCĂTORI GRATUIT clubului UTA: **Grozav, Mogoşanu, Botiş, Panin, Ciubăncan, Baciu, Turcan, Todea, Drăgan, Găman.**
- echipament în valoare de 3.500 DM.
- 8 jucători sunt cedaţi pe doi ani, iar în cazul unui transfer la altă echipă, UTA va beneficia de 25% din suma de transfer.
- Găman şi Drăgan sunt cedaţi de Rapid Bucureşti la UTA până la data de 31.12.1997, contra unei minute încheiate între Romvest şi Rapid, în care gruparea arădeană se obligă să achite 5.000 dolari în cazul în care jucătorii menţionaţi se transferă în altă parte.

Faţă de cele enumerate mai sus, cei de la Romvest au solicitat să fie consultaţi de conducerea clubului UTA la numirea antrenorului la echipă şi la transferurile de jucători (îndeosebi pentru cei de la Romvest).

Aceasta poate fi considerată ca o imixtiune în problemele clubului UTA, la prima vedere. Dar solicitarea propriu-zisă a fost făcută în ideea ca investiţia făcută (jucătorii) să fie dusă în direcţia dorită. Şi în opinia noastră, componenţii unei echipe campioane naţionale de juniori nu se ridică la nivelul cerut de Divizia A sau chiar de Divizia B.

Se pare că unul dintre motivele care a generat aceste neînţelegeri a fost faptul că cei doi patroni, Marin Lupaş şi Ioan Ienciu, l-au propus în conducerea tehnică pe Francisc Tisza, care nu este agreat de conducerea clubului UTA. Când a fost numit antrenor Gavrilă Birău, cei de la Romvest susţin că au fost puşi în faţa faptului împlinit, iar la transferurile de jucători aşişderea.

Reamintim faptul că UTA are un comitet executiv, conform statutului, format din 7 membri: **Flavius Domide, Viorel Vancea, Viorel Sima, Dimitrie Cinah, Alexandru Dan, Cătălina Codrin şi Aurelia Nădăban.**

Acestora li se adaugă încă 5 persoane, care împreună formează Consiliul de Administraţie al clubului, al cărui preşedinte onorific este **Dumitru Branc,** primarul Aradului. Numai că acest Consiliu de administraţie nu s-a întâlnit niciodată. Un loc din celelalte 5 le-a revenit celor de la Romvest, care fac uz de aceasta şi solicită, printr-o notă scrisă, întrunirea acestui Consiliu de administraţie, pentru a clarifica problemele aflate în litigiu.

Oricum, este regretabil că s-a ajuns până la acest impas şi considerăm că pentru binele ambelor părţi, ele aflându-se într-o interdependenţă, în sensul că UTA nu poate exista în momentul de faţă fără jucătorii Romvest-ului, iar AS Romvest nu poate crea imaginea dorită jucătorilor săi fără UTA, ar fi normal ca acest conflict să se stingă înainte de a izbucni.

Parcă mai relevant ar fi dictonul "**Cel care dă banul, vorbeşte**", decât "**Cel care nu este cu noi, este împotriva noastră**".

OVIDIU PĂCURARIU

DE LA DUNĂRE LA TISA, TĂT ROMÂNU PLÂNSU-MI-S-A

Transferări fără carnete

■ Dacă în urma perioadei de transferări se pare că la **CFR Timişoara** s-a făcut cât de cât ordine în echipă, alte sectoare ale clubului nu par încă prea bine puse la punct. Astfel, de aproximativ 3 săptămâni, jucătorii feroviari au solicitat conducerii 15 perechi de ghete, cerere rămasă până acum fără un răspuns pozitiv. Tot de organizare ţine şi lipsa apei calde, datorită refacerii bazinului din incinta vestiarului. Iar, la fel ca şi înaintea meciului cu Electrica, toată săptămâna feroviarii au făcut antrenamente în şorturi, întrucât în dotarea clubului nu există treninguri.

■ După meciul Vestpetrom - Electrica, proaspătul antrenor al timişorenilor, **Petre Vlătănescu**, a fost aşteptat peste o jumătate de oră de către presari pentru obişnuitele declaraţii de după partidă. Tot la finele aceluiaşi meci, Vlătanu a fost căutat şi de "fracţiunea" "Motorul" din conglomeratul Universitatea Vestpetrom, el fiind în urmă cu doi ani jucătorul echipei Motorul CFR Arad.

■ Deşi au avut dezlegarea pentru CFR Timişoara, în data de 3 noiembrie, prima zi a minimercato-ului, **Macavei** (Deva) şi **Batki** (împrumutat la Comloş) nu au putut fi rezolvaţi în favoarea trupei feroviare întrucât dintre multiplele acte necesare întocmirii dosarului de transfer lipseau tocmai... carnetele de legitimare. Aşa se face că din lipsă de efectiv, Ghiţă Chimiuc i-a reprimit în lot pe Brucă (suferind momentan de o discopatie), Mioc şi Hodoneanţu. Fiind vorba de efectivul vişiniilor, să mai spunem că Ianoşev şi-a ispăşit şi cea de-a doua suspendare, cauzată de cele 7 cartonaşe galbene primite, fiind bun de joc pentru etapa viitoare, când CFR-ul se va deplasa la Zlatna, pentru meciul cu Minaur.

■ Component al echipei "U" Vestpetrom Arad, **Mario Nedelea**, cochetează tot mai mult cu o echipă din liga a doua maghiară, aşa că un nou contract în străinătate al unui jucător arădean este pe cale de a se înfăptui. La penuria de fotbalişti din acest judeţ, numai bine nu se poate spune că "pică" încă o plecare în străinătate. Bineînţeles pentru cluburi...

■ Duminică, la Gara Mare, la meciul **CFR - Viitorul Oradea** am avut impresia, la un moment dat, că asistăm la un meci de juniori, datorită vârstei scăzute a marii majorităţi a componenţilor celor două echipe care se înfruntau. La CFR nu mai puţin de 5 jucători au primit botezul ligii a treia - eşalon în care, cel puţin până acum, s-au descurcat destul de bine - în timp ce de partea cealaltă, bihorenii au prezentat pe foaia de arbitraj tradiţionalele 16 nume, dintre care 10 erau ale unor fotbalişti încă juniori, tot 5 dintre aceştia fiind titulari în partida de duminică.

■ Fostul secund al FC Arad Telecom, **Adrian Lucaci,** este curtat de echipa Frontiera Curtici. El a şi fost prezent la partida Frontiera - CPL, dar n-a avut ce să vadă la un 2-3 cam dubios.

C AGENTS

CLASAMENT C3

1. ALEXANDRIA	16	10	4	2	34-13	34	+10
2. BERBEŞTI	16	10	1	5	37-21	31	+4
3. DROBETA	16	9	4	3	24-12	31	+10
4. STOINA	16	9	0	7	33-28	27	+3
5. DRĂGĂŞANI	16	8	2	6	23-18	26	+5
6. VIDELE	16	7	4	5	20-20	25	+1
7. URICANI	16	8	1	7	30-31	25	+1
8. ROVINARI	16	7	3	6	34-21	24	-3
9. TERMO TR.-S.	16	7	3	6	19-20	24	0
10. MĂTĂSARI	16	6	4	6	29-23	22	-5
11. LUPENI	16	7	1	8	25-31	22	-2
12. SLATINA	16	7	1	8	16-38	22	-2
13. CFR C-SEBEŞ	16	7	0	9	32-30	21	-3
14. LONEA	16	7	0	9	25-35	21	-3
15. FC VÂLCEA	16	5	4	7	21-23	19	-5
16. CERTEJ	16	6	1	9	21-24	19	-2
17. SEVERNAV	16	5	3	8	19-21	18	-9
18. ŢICLENI	16	5	2	9	19-25	17	-7
19. ŞOIMII SIBIU	16	5	1	10	15-25	16	-5
20. SADU	16	5	1	10	15-32	16	-8

CLASAMENT C4

1. FC BIHOR	15	11	1	3	37-11	34	+10
2. IND.SÂRMEI	15	10	2	3	33-12	32	+11
3. GHERLA	14	8	3	3	28-12	27	+3
4. TURDA	14	8	3	3	17-16	27	+9
5. PHOENIX	15	8	1	6	20-15	25	+1
6. ARM.ZALĂU	14	7	3	4	15-15	24	+3
7. U.V. ARAD	15	6	3	6	23-19	21	-3
8. TELECOM	15	6	2	7	17-20	20	-1
9. ALEŞD	14	6	1	7	22-16	19	-2
10. CFR TMŞ.	14	5	3	6	23-19	18	-6
11. ELECTRICA	14	5	2	7	16-16	17	-4
12. VIIT.ORADEA	14	4	4	6	16-21	16	-2
13. P.BÂRGĂULUI	14	5	1	8	14-21	16	-5
14. CAREI	15	5	1	9	14-22	16	-8
15. CUGIR	14	5	1	8	16-27	16	-2
16. ZLATNA	14	4	2	8	16-20	14	-7
17. ŞTEI	14	4	2	8	18-27	14	-7
18. ŞIMLEU	14	4	1	9	15-51	13	-8

Rezultate C3

Berbeşti - Videle 3-1, FC Vâlcea - Drăgăşani 2-2, Lupeni - Şoimii Sibiu 1-0, Mătăsari - Alexandria 1-1, Severnav - Uricani 4-1, Slatina - Lonea 1-0, Stoina - Minerul Certej 4-2, Termo Tr. Severin - FC Drobeta Tr. Severin 0-0, Ţicleni - Sadu 3-0, Rovinari - CFR Caransebeş 6-1.

Cel. Rez. C4

Aleşd - Zlatna 2-0, Vict. Carei - Hârtia Prundu Bârgăului 1-0, FC Bihor - Cugir 5-1, Ind. Sârmei Câmpia Turzii - Arm. Zalău 5-0, Baia Mare - Sticla Turda 4-0, Şimleu - Telecom 4-2. Olimpia Gherla şi Min.Ştei au stat.

ETAPELE VIITOARE:

C3:

Et.17 — duminică 23 noiembrie: Alexandria - Severnav; Certej - Termo Turnu-Sev.; CFR Caransebeş - Stoina; Sadu - Berbeşti; Drobeta - FC Vâlcea; Drăgăşani - Lupeni; Lonea - Ţicleni; Uricani - Rovinari; Videle - Mătăsari; Şoimii Sibiu - Slatina

C4:

Et.17 - duminică, 23 noiembrie: Arm. Zalău - Phoenix; Cugir - Carei; Electrica - FC Bihor; Prundu Bârgăului - Şimleu; Telecom - Gherla; Turda - Aleşd; Viit. Oradea - Ştei; Zlatna - CFR Timişoara. Ind. Sârnmei şi "U"V. Arad stau.

Centrul Auto IATSA 2
Timişoara, Calea Şagului 201
Tel. 200.214; 200.215; 950

Dealer DAEWOO
SERVICE COMPLET
pentru toate tipurile
de autoturisme

Doctorul maşinilor
Repară toate maşinile!

1001 DE MOTIVE
PENTRU A APELA
LA SERVICIILE
NOASTRE.

INSPECŢII TEHNICE PERIODICE
Piese de schimb Daewoo, Dacia şi Oltcit
Instalare accesorii auto GSM
COSMETIZĂRI auto

CAMERA ASCUNSĂ A LUI FOTOFUCHS

Am arătat că pot să mă bat cu jăndarii lui Dinamo, da' cum să mă bat cu elicópteru' lui... Coposdean?

SDROBIŞ, UN "PĂRINTE" FĂRĂ DOSAR ÎN 'ŞTEFAN CEL MARE'

URECHEA CIULITĂ

FLORIN BĂTRÂNU, apropo de faptul că Dinamo se află după CSM Reşiţa în clasament: **"Reşiţa este o echipă muncitorească, unde fiecare pune osul, în timp ce noi suntem o echipă de boieri!".**

IONUŢ POPA: **"Regretatul Helenio Herrera s-a născut în aceeaşi zi cu mine** (n.n. 17 aprilie) **şi a debutat în cariera de antrenor tot cu o suspendare pe doi ani!"**

SANDU PAŞCANU (observator la partida UTA - UMT): **"Ce mai face Gherghel? Suntem prieteni vechi, încă de pe vremea când cântam împreună în orchestra de pionieri a Radiodifuziunii Române".**

PATRIŢIU ABRUDAN (tuşier la întâlnirea CSM Reşiţa - FC Argeş), apropo de golul doi al gazdelor: **""Nu-mi poate demonstra nimeni că a fost ofsaid, decât dacă a luat imagini video cu o cameră amplasată exact în spatele meu".**

IOAN SDROBIŞ: **"Joi sunt convocat la Comisia de disciplinii, dar sunt convins că hotărârea e luată deja. Oricum, bani nu le mai dau! Am dat însă bani la mănăstirea Cârcel, pentru echipă, pentru mine şi familia mea!"**

FLORIN MACAVEI: "Dacă ar fi bani la Poli, Bătrânu, Contra şi cu mine ne-am întoarce bucuroşi, să facem aici o echipă puternică".

EMANOIL GHERGHEL, prezent la meciul "U" Vestpetrom - Electrica: **"Antrenorul care face două schimbări în primele douăzeci de minute nu a alcătuit bine echipa".**

BUGS BUNNY

Commando Viola se reuneşte

Gruparea suporterilor Commando Viola cheamă toţi tinerii care doresc să susţină pe Poli la Baia Mare, joi, 20 noiembrie, la ora 16, la stadion (tribuna oficială) pentru înscrieri la autocar. Tot atunci se va comunica şi ora plecării (programată pentru vineri seara).

COMMANDO VIOLA

COSTICĂ SFÂRLOGEA

REMEMBER..

REP.: **Nea Costică, deşi numele dumneavoastră se leagă de CSM Reşiţa şi de Universitatea Craiova, sunteţi un bănăţean din judeţul Timiş.**

C.S.: Într-adevăr, sunt bănăţean get-beget născut pe 2. 07. 1941 la Gătaia. Am jucat la mai multe echipe, totul culminând la douăzeci şi patru de ani, cu promovarea mea prin transferul de la Reşiţa la Universitatea Craiova. Am petrecut patru ani buni în mijlocul oltenilor, fiind apropiat mai mult de Marin Marcel, regretatul Oblemenco, Strâmbeanu, Niţă, Deliu şi Papuc.

În anul 1968 am ajuns la Vagonul Arad, în divizia A. Am părăsit cu regret Craiova din cauza unei întâmplări nefericite din viaţa mea. Aradul a fost un oraş pe care îl îndrăgisem demult şi am avut satisfacţia să joc fotbal în acest leagăn al fotbalului românesc, aflat în zona de interferenţă dintre Banat şi Ardeal.

REP.: **Pentru clubul Vagonul, perioada în care aţi evoluat acolo, a fost un moment de vârf. Echipa promovase în divizia A şi în acel campionat i-a lipsit numai un singur punct ca să evite retrogradarea.**

C.S.: Echipa a avut un debut de campionat mulţumitor, dar a venit acel năucitor 3-5 cu UTA, de pe teren propriu, după ce am condus cu 3-1, şi totul s-a năruit! Un moment bun a fost meciul cu Dinamo pe care am învins-o cu 1-0.

REP.: **Aş dori să ne oprim puţin la meciul retur UTA - Vagonul, 0-1, care a constituit o adevărată bombă a campionatului. UTA era la un pas de a câştiga titlul de campioană, iar Vagonul la un pas de retrogradare. Şi totuşi, surpriza s-a produs. S-au vehiculat multe legende legate de acest meci. Una dintre ele spune că după partida anterioară de la Craiova, unde Vagonul a învins cu 2-1. dumneavoastră aţi ajuns la Arad de-abia vineri, înaintea partidei cu UTA...**

C.S.: Eu am revenit acasă împreună cu lotul echipei imediat după meci. Paulică Stănoaia a întârziat câteva zile la Craiova şi a apărut doar vineri. Cei care au avut interes să pierdem jocul, l-au introdus pe Stănoaia în echipă, dar el a marcat golul victoriei.

REP.: **Se mai spune că hotărârea "de sus" era ca echipa să piardă acel meci. Este adevărat?**

C.S.: Nu cunosc detalii în acest sens. După o primă repriză excepţională a Vagonului, când Lică Gherghel a apărat uluitor, a urmat o a doua când a apărut o perioadă de decădere cu un joc sub valoarea unor jucători. Nu are rost să dau nume. Eu am fost contactat de cei de la UTA şi mi s-a cerut să joc mai slab pentru a le uşura misiunea.

Probabil că şi alţi colegi de-ai mei au fost contactaţi.

REP.: **Văd că ocoliţi un răspuns precis. Se spune că în acel meci doar patru jucători de la Vagonul nu au fost luaţi în seamă: Gherghel, Lenardt, Stănoaia şi regretatul Mihăilescu.**

C.S.: Nu pot să spun cu certitudine cine a fost şi cine nu a fost contactat, doar pot să afirm că eu am fost contactat.

REP.: **După acea partidă de pomină au fost repercusiuni asupra jucătorilor de la Vagonul?**

C.S.: Prin faptul că am recunoscut acel fapt şi prin evoluţia atât a mea cât şi a coechipierilor mei, pot spune că meciul a fost curat şi nu am dat satisfacţie nimănui. Pentru UTA a contat enorm acel meci. Erau la un pas de titlul de campioană, pe care l-au şi cucerit, dar după mari emoţii, în ultima etapă în meciul cu Universitatea. Cât despre noi, am retrogradat datorită unui singur punct. După retrogradare am fost solicitat de Poli. Am intrat la ISE şi mi s-a promis o locuinţă. Am rămas cu promisiunea şi de aceea am poposit la Petrolul Ploieşti. Am jucat până în anul 1970 la Ploieşti, după care am revenit la Reşiţa, la solicitarea lui Ilie Pătruică. Aici se dorea o promovare a echipei în divizia A.

"Când am fost solicitat la UTA, Dumitrescu şi Birău mi-au pus o talpă"

REP.: **Aţi revenit la Reşiţa ca jucător sau ca şi antrenor?**

C.S.: Am venit ca jucător. Am jucat turul campionatului 1971-1972. Tot în acea perioadă am făcut şcoala de antrenori de la Bucureşti de pe lângă IEFS. În retur am devenit secundul lui Ioan Reinhardt. În vară am absolvit şcoala de antrenori. Apoi, datorită unui accident nefericit înaintea unei plecări în Iugoslavia, am abandonat fotbalul.

REP.: **Aţi fost şi în conducerea echipei CSMR?**

C.S.: Pe atunci, regulamentul antrenorului de fotbal prevedea că acei care au absolvit şcoala să facă un an de stagiatură la divizia C. Trebuia să rămân lângă Reinhardt şi în divizia A. Nu s-a putut şi nici nu s-a insistat pe tema aceasta. Aşa am preluat echipa Metalul Oţelul Roşu unde am antrenat doi ani de zile. În anul 1974 a luat fiinţă FCM Reşiţa şi la insistenţele lui Ilie Pătruică şi a lui Ştefan am fost numit preşedinte la treizeci şi trei de ani.

REP.: **Cum v-aţi descurcat în acest post?**

C.S.: În perioada '74-'76, cu ajutorul tuturor, am scos-o la capăt. Am realizat jocuri bune, fără aranjamente. Cât despre organizarea clubului, am reuşit ca în două luni de la instalare, să adun opt mii de susţinători, cu o cotizaţie de douăzeci şi cinci de lei pe lună. Vestiarele şi dotările de la tribuna I sunt tot de pe vremea mea.

REP.: **Aţi amintit de mai multe ori de numele lui Ilie Pătruică. În ce raporturi de colaborare aţi fost cu dânsul?**

C.S.: Eu fiind preşedinte la FCMR, dânsul era preşedintele UCFS-ului. Relaţiile dintre noi au fost bune. Ne-am suplinit unul pe altul. Orice problemă a avut echipa, s-a rezolvat totul prompt, fără amânări.

REP.: **Mai păstraţi legătura cu dl. Pătruică?**

C.S.: Nu. Din păcate am fost nevoit să plec de la Reşiţa din cauza unor "prieteni" care m-au săpat şi m-au bârfit pe unde au apucat. M-am reîntors antrenor la Oţelul Roşu, acolo unde am fost solicitat. Acolo am stat până în anul 1979, când am venit la Arad.

REP.: **De ce v-aţi mulţumit cu puţin, adică cu o echipă din campionatul judeţean, Chimia Vladimirescu?**

C.S.: Am fost solicitat de conducerea Combinatului chimic să fac o echipă puternică şi cum aveam un cumnat la Vladimirescu, am acceptat şi m-am stabilit acolo. Activitatea mea la Chimia a fost până în anul 1986, adică timp de şapte ani. Am reuşit o promovare în divizia C, dar am retrogradat, deoarece a fost o echipă săracă, fără posibilităţi financiare.

REP.: **După 1986 aţi dispărut din fotbal. De ce?**

C.S.: Din cauza unor neînţelegeri cu Florin Jula, secretarul de partid de la combinat. Unii au crezut că dacă Sfârlogea, cu echipa, se află pe locul întâi, pot să facă şi ei acelaşi lucru, şi în consecinţă s-a creat o atmosferă în jurul meu. Eu fiind o fire impulsivă, nu am acceptat nici un compromis. M-am retras, cu capul sus, de la echipa de fotbal.

REP.: **De puţin timp aţi revenit în fotbal ca şi observator al AJF Arad. Cum a fost reîntâlnirea cu fotbalul?**

C.S.: După supărarea aceea, când am promis că nu mă mai ocup de fotbal, fiind foarte afectat, la insistenţele prietenilor şi foştilor mei elevi de la Chimia, am hotărât să devin observator, deoarece am trăit prea mult în fotbal ca să mă rup total. Am avut între timp mai multe oferte ca şi antrenor, dar le-am declinat pe toate. Ca şi observator, am putut vedea ce se întâmplă în fotbalul arădean.

REP.: **Şi ce aţi constatat?**

C.S.: Nu pot să trag nişte concluzii, deoarece sunt de numai două luni observator, dar vă promit că într-un dialog viitor vă voi împărtăşi punctul meu de vedere în acest sens.

REP.: **Chiar dacă aţi stat mulţi ani departe de fotbal, eu auzisem de o propunere în anul 1987 de vicepreşedinte la UTA.**

C.S.: Dl. Baltă de la sindicate mi-a făcut această propunere, dar mi s-a pus o talpă de către Nicolae Dumitrescu şi Gavrilă Birău, care nu m-au dorit acolo. Şi aceasta din cauza răspunsului pe care l-am dat la întrebare: **"Ce vei face prima dată dacă vei ajunge vicepreşedinte?"** Eu am replicat: **"Voi arunca o bombă în clubul UTA, ca toţi şobolanii să dispară. Voi clădi ceva nou, frumos şi de perspectivă."**

OVIDIU PĂCURARIU

Nu-i vestiaru' seif de bancă

LA ARAD, POLIŢIA NU ESTE ÎNTOTDEAUNA PE FAZĂ

La fiecare meci pe teren propriu al UTA-ei îşi fac apariţia la stadion importante forţe poliţieneşti, indiferent de numărul spectatorilor prezenţi. Este o măsură de prevedere demnă de remarcat. Numai că majoritatea poliţiştilor sunt amplasaţi în incinta terenului, unde se găsesc şi numeroşi oameni de ordine, lăsând astfel nesupravegheate anumite zone, unde ar putea apare probleme. Aşa s-a întâmplat, de exemplu, sâmbătă, la partida cu UMT-ul. În momentul în care **Mada** a fost eliminat şi se îndrepta spre vestiare, câţiva spectatori turbulenţi s-au repezit la el, dorind să-i ceară socoteală. Noroc că în apropiere s-au aflat **Petre Negrău** (tatăl fotbalistului Adrian Negrău), **Viorel Panc** şi omul de ordine Viorel Ban, a căror intervenţie a fost promptă şi eficace.

REVENIREA LUI SASU A FOST AMÂNATĂ

Conform informaţiilor primite de la **Florin Iacob**, faptul că **Marius Sasu** n-a fost prezent în lotul lui Poli pentru partida cu Vega Deva nu se datorează unor neînţelegeri între procurator şi club sau între jucător şi gruparea alb-violetă, ci pur şi simplu unei întârzieri în clarificarea situaţiei celui care s-a antrenat o perioadă la Dinamo. Se pare că nu s-au găsit încă soluţiile cele mai convenabile pentru rezolvarea transferului. Se speră acum ca **Sasu** să fie legitimat cel puţin până la dificilul joc de sâmbătă, cu FC Baia Mare.

ROBY BENCZIK L-A SALVAT PE ABRUDAN

Tuşierul clujean **Patriţiu Abrudan** anunţase că va sosi la Reşiţa, la partida cu FC Argeş, în cursul zilei de vineri, 14 noiembrie, cu maşina personală, un Volkswagen Passat. Organizatorul de competiţii al rossonerilor, **Roby Benczik**, l-a aşteptat pe cavalerul fluierului la sediul clubului până la ora 24.00, după care a fost înştiinţat că oaspetele ardelean are probleme. Maşina clujeanului se defectase aproape de Berzovia şi necesita remorcarea. Până dimineaţa, Roby a rezolvat problema, apelând la o rudă. Vehicolul a fost remorcat şi adus la Reşiţa, iar apoi chiar reparat, astfel încât după joc **Abrudan** s-a putut întoarce liniştit acasă.

TESTE PENTRU TINERII JUCĂTORI TIMIŞORENI

Profesorul **Jackie Ionescu** îşi ia în serios rolul de director tehnic la Poli. El poate fi găsit în fiecare dimineaţă la stadion, ocupându-se de toate echipele care activează în cadrul acestui club. La iniţiativa profesorului, în cursul acestei săptămâni, se va disputa şi un meci între formaţia de tineret a alb-violeţilor şi o selecţionată alcătuită din jucători care activează în Divizia D şi Campionatul judeţean. Scopul acestui joc este de a descoperi tineri talentaţi, care ar putea intra în vizorul echipei fanion a oraşului. De alcătuirea şi pregătirea acestei selecţionate se ocupă antrenorii **Dorel Maşcovescu** şi **Ciprian Urican**, ultimul aflându-se pe banca tehnică a lui Telecom Timişoara, formaţia care sâmbătă s-a impus cu categoricul scor de 3-0 în derby-ul seriei, cu Arpilux.

DAVID RADU TRANSPORTAT LA SPITAL CU MERCEDESUL!

În minutul 86 al jocului Gloria Reşiţa - ARO Câmpulung, jucătorul gazdelor, **David Radu**, s-a accidentat destul de grav, fiind chiar necesară transportarea acestuia la spital. Cel care s-a oferit să facă acest lucru a fost **Sorin Pârvuţ**, prezent la meci, cel care tocmai i-a înzestrat pe băieţii din Govândari cu un rând nou de echipament. Astfel că Radu a ajuns la spital cu... Mercedesul.

AGENTURA

în vizită la Timişoara

FRANCESCO JANICH

"Am o mare simpatie pentru români şi pentru preşedintele Mircea Pascu"

La partida din Cupa României dintre Poli şi Sportul Studenţesc a fost prezent, alături de managerul **Ermanno Zacchini**, şi **Francesco Janich**, unul din colaboratorii clubului Reggiana. Nu am scăpat prilejul de a-l aborda pe fostul libero al naţionalei Italiei din anii '60, pentru a afla scopul vizitei sale, precum şi alte lucruri interesante...

Rep: **În primul rând, o întrebare inevitabilă. Care este motivul vizitei dvs. la Timişoara?**

F.J.: Motivul real al venirii mele a fost să-i văd la lucru pe aceşti trei băieţi din Nigeria, pe care-i avem aici. Am vrut să văd dacă au făcut ceva progrese, în special pe plan tehnic.

Rep: **Din păcate, n-aţi văzut prea multe. Ayeni s-a accidentat, iar Ibrahim a intrat pe gazon de abia la jumătatea reprizei secunde.**

F.J.: Da, în aceste condiţii nu este uşor să-ţi formezi o părere despre evoluţia lor. Mai în măsură să-i catalogaţi sunteţi dvs., timişorenii, care aţi avut ceva timp la dispoziţie pentru a-i urmări.

Rep: **Ibrahim şi Ayeni au făcut lucruri destul de frumoase până acum, primul înscriind chiar 6 goluri în cele 14 etape de campionat.**

F.J.: Pentru un atacant, cel mai mare lucru este să marcheze. Ceea ce pot să vă spun eu, însă, după cele văzute în perioada când cei 3 nigerieni au fost în probe la Reggio Emilia este că, după părerea mea, al 3-lea, cel care n-a jucat astăzi, este cel mai tehnic. Ceilalţi doi sunt mai puternici.

Rep: **Vă referiţi la Igbinosa.**

F.J.: Nu i-am reţinut numele.

Rep: **Igbinosa. Se pare că nu s-a acomodat la Poli.**

F.J.: Bănuiesc că este puţin indolent. Calităţi are. Eu l-am văzut în Italia, într-un amical împotriva unei formaţii din Rusia şi mi-a făcut o impresie bună, cu toate că a jucat doar în repriza secundă.

Rep: **Din câte ştim noi, graţie fratelui lui Sunday Oliseh, care a îmbrăcat cu câţiva ani în urmă tricoul lui Reggiana, clubul emilian are un fel de exclusivitate în ceea ce-i priveşte pe toţi tinerii fotbalişti din Nigeria. Ce ne puteţi spune în acest sens?**

F.J.: A afirma că este vorba de o exclusivitate este puţin forţat. Avem raporturi foarte bune cu Oliseh, în privinţa tinerilor fotbalişti din Nigeria, dar e bine să o lăsăm mai încet cu exclusivitatea.

Rep: **Cât timp va fi de acord clubul Reggiana să-i lase pe nigerieni să joace la Poli?**

F.J.: Pe parcursul acestui campionat vor rămâne cu siguranţă. Totul va depinde şi de progresele pe care le vor face. Apoi trebuie văzut şi care este interesul Timişoarei pentru a-i păstra.

Rep: **În opinia dvs. ar putea juca unul din cei trei nigerieni la ora actuală la Reggiana? Eu zic că nu...**

F.J.: Şi eu sunt de aceeaşi părere. În plus, cum suntem în Serie B, a trebuit să ne limităm la un singur extracomunitar, rusul Simutenkov.

Rep: **Am aflat că administratorul delegat al Reggianei, Franco Dal Cin, ar fi interesat să se implice mai serios la Poli. Ce ştiţi despre acest lucru?**

F.J.: Eu cred că deja se poate vorbi de o implicare, dată fiind prezenţa nigerienilor în lotul lui Poli.

Rep: **Evident, dar ne putem aştepta şi la o confruntare amicală între cele două cluburi şi la alte lucruri mai spectaculoase?**

F.J.: A lega un joc amical nu este o problemă, iar în ceea ce priveşte continuarea şi dezvoltarea acestei colaborări am spus că acesta e doar începutul. Eu sunt primul care m-aş bucura la o relaţie de durată, deoarece am o mare simpatie pentru români şi nu în ultimul rând pentru preşedintele Mircea Pascu. Să nu uităm faptul că la Rapid Bucureşti am lucrat împreună timp de 4 luni. Dl. Pascu a fost preşedinte, eu am fost director sportiv, iar Hizo antrenor. Deci am şi o experienţă în fotbalul românesc. A fost anul în care Rapid a reuşit să elimine în Cupa UEFA pe La Valletta şi Charleroi, pierzând apoi cu Eintracht Frankfurt.

Rep: **Şi de ce a durat această colaborare doar 4 luni?**

F.J.: Au început polemicile. Ziarele au scris că noi, cei din conducere, am greşit, n-am înţeles unele lucruri, am făcut aşa şi aşa... Am mulţumit şi am plecat. Pentru mine, fotbalul este o plăcere. Nu-mi place să mă aflu în mijlocul polemicilor. De 42 de ani sunt în fotbal şi nu am avut niciodată divergenţe în presă. Am avut destule discuţii contradictorii cu antrenori, preşedinţi, jucători, dar n-au apărut în presă. Litigiile se pot rezolva şi altfel. Toate neînţelegerile făcute publice nu ajută fotbalului, fac doar deliciile ziariştilor.

Rep: **Aţi lucrat la Reggiana şi cu Lucescu...**

F.J.: Cu Mircea? Cum să nu. Este fratele meu. De când îl cunosc, aşa l-am prezentat la toată lumea: fratele meu mai mic.

Rep: **De ce credeţi că a avut o experienţă nefericită la Reggio Emilia?**

F.J: Echipa cu el a avut evoluţii spectaculoase. Dar Lucescu a fost pus în postura să gestioneze 8 străini din 8 ţări! Plus jucătorii autohtoni. Deci a trebuit să aducă la un numitor comun jucători de 9 naţionalităţi! Pentru mine însă Lucescu rămâne un mare antrenor. De fapt, eu am vrut să-l aduc în Italia imediat după ce a câştigat Cupa şi campionatul cu Dinamo Bucureşti. Am fost atunci în România şi am participat la sărbătorirea succeselor. M-am prezentat la federaţia română şi le-am oferit, dacă bine mi-aduc aminte, 80.000 de dolari, pentru a-l lăsa să vină la Bari. N-au fost de acord, dar după un an, Mircea a ajuns la Pisa.

Rep: **Reggiana trece acum prin momente destul de grele...**

F.J.: După retrogradare, am schimbat mulţi jucători. Au sosit destui tineri, iar cei care jucaseră deja în Serie A aveau impresia că dacă au jucat acolo, în liga a II-a va fi totul foarte simplu. Dar fotbalul nu-i chiar aşa uşor.

Rep: **Totuşi, mai sunt 28 de etape în Serie B. Speraţi într-o revenire a echipei în primul eşalon?**

F.J.: Deocamdată ne gândim să ne salvăm de la retrogradare! În fotbal trebuie să ai tot timpul răbdare.

Rep: **Un ultim subiect. Ce părere aveţi despre Poli?**

F.J.: Astăzi a încasat două goluri pe contraatac. A încercat să-şi maseze adversarul în propriul careu, dar... A avut totuşi puterea să tresară la scorul de 0-2. Introducerea lui Ibrahim a fost însă benefică.

Rep: **Aţi remarcat vreun jucător care ar putea juca în Italia, cel puţin în liga a II-a?**

F.J.: E greu de spus. Din câte am văzut eu, jucătorii lui Poli au un mic defect. Cară prea mult mingea. Chiar dacă sunt rapizi, sunt prea îndrăgostiţi de balon...

SANDU USUSAN

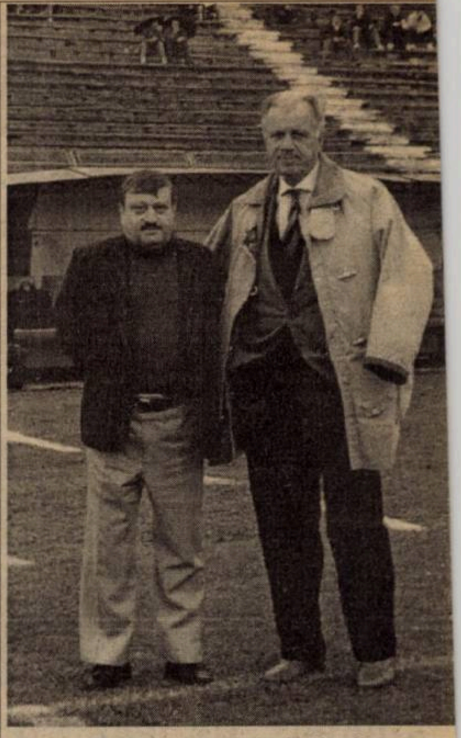
La Timişoara vin italienii: Ermanno Zacchini şi Francesco Janich

- **Francesco Janich s-a născut în anul 1937 şi a evoluat ca jucător la cluburile Atalanta (3 ani), Lazio (3 ani) şi Bologna (11 ani)**
- **în naţionala de juniori a Italiei a evoluat o singură dată, în cea de tineret de 10 ori, iar în prima reprezentativă a colecţionat 6 prezenţe (0-2 cu Chile, la 2 iunie 1962; 2-1 cu Austria şi 6-0 cu Turcia, ambele în 1962, 3-1 cu Danemarca, în 1964, 1-0 cu Austria şi 0-1 cu Coreea de Nord, ambele în 1966).**
- **după ce şi-a agăţat ghetele în cui s-a aflat în conducerea lui Napoli (6 ani), în cea a lui Lazio (2 ani), câte un an la Como, Torino şi Bari, iar din octombrie 1996 lucrează în slujba clubului Reggiana.**

REPLAY

■ Deci, mâine naţionala va susţine un meci împotriva Spaniei, joc inclus în programul de pregătire pentru Coupe du Monde '98 şi în care federaţia ne asigură că vom avea parteneri de calibru mai mare decât cei pe care i-am întâlnit înainte de World Cup '94. Se pare că aşa va fi, Spania, probabil chiar şi fără unii jucători de la Real Madrid, fiind o "nucă tare" pentru orice selecţionată. Legat de cei convocaţi pentru acest meci, să zăbovim puţin asupra unui aspect inedit, am spune. În lot a fost introdus şi tânărul Alin Stoica, după cum bine se ştie, jucător la Anderlecht Bruxelles. La prima vedere, pare o idee interesantă împrospătarea tricolorilor cu nume noi - categorie în care intră şi Cătălin Munteanu. Nu ne legăm de faptul că Stoica joacă mai mult la echipa de rezerve a celebrului club belgian, sau că un şut în bară contra lui Schalke în Cupa UEFA ar justifica alegerea sa de către cel căreia i se spune - fără să merite, desigur - simplu, "Generalul". Problema e alta. Chemat la reunirea lotului naţional de juniori, Alin Stoica a refuzat convocarea, susţinând că jocurile echipei sale de club sunt mai importante pentru el decât participarea la naţionala de juniori. Probabil ca o recompensă pentru stilul său rebel, Iordănescu îl convoacă pe micuţul ţâfnos la prima reprezentativă. În alte cazuri, neprezentările la loturile naţionale sunt plătite cu suspendări. În acest caz s-a procedat altfel, din cauze pe care nu le putem decât bănui. Personal, înclin să cred că Alin Stoica va fi unul dintre cei 22 de jucători pe care Iordănescu îi va urca în avionul companiei Air France la vară. În rest, **"proştii n-au decât să urle, că tot degeaba o fac"...**

■ Şi pentru a rămâne în anturajul federal, Cupei României i s-a adăugat şi numele celebrei beri daneze Tuborg, pentru doar 80.000 dolari. O sumă infimă, dacă avem în vedere că ea este asociată unei întreceri de nivel naţional, de altfel, competiţia cu cele mai multe echipe la start din întreg sportul românesc. Nu ne interesează cum vor fi cheltuiţi aceşti bani, dar nu băgăm mâna în foc că nu a primit cineva din federaţie un comision frumos pentru gestul făcut faţă de celebrul concern de bere...

■ Tot de pe culoarele federaţiei aflăm că Sportul Studenţesc e foarte supărat pe Mircea Cezar Ionescu pentru pierderea meciului de la Bistriţa la "masa verde", în urma folosirii lui Bunaciu în stare de suspendare. Din cele relatate reiese că Ionescu este cel vinovat de contabilizarea greşită a cartonaşelor, întrucât delegatul Sportului, ştiind că Bunaciu avea 7 galbene s-a dus la cel numit "Zimbrul" sau "Mumu" să plătească amenda. Numai că Ionescu i-a zis ceva în genul **"Stai mă liniştit, că nu trebuie să plăteşti nimic. Bunaciu are numai 6 galbene"**.

Colecţia poate sta mărturie că Sportul Studenţesc nu mi-a fost niciodată aproape de suflet (poate doar prin anii '85 - '86 când îi bătea sistematic pe cei de la Dinamo...) aşa că nu simt nevoia să le fiu avocat. Însă foarte mulţi funcţionăraşi de trei lei trăiesc bine în clădirea din Bd. Poligrafiei nr. 3 Bucureşti tăind frunze la câini de mulţi ani (exemple sunt cu zecile şi nu e cazul să le reluăm aici) fără ca Naşul să croncăne ceva. Poate aţi auzit dvs. - eu nici vorbă - de vreo pedeapsă acordată subalternilor săi pentru potlogăriile făcute de-a lungul timpului. Oricum, vă asigur că am încă auzul extrem de bun...

■ Şi tot forul organizatoric se mai află în faţa unei premiere: meciul de cupă Poiana Câmpina - FC Naţional a fost amânat pentru că în aceeaşi zi naţionala feminină juca un meci internaţional pe acelaşi stadion. De parcă meciul nu putea avea loc joi sau chiar în cuplaj cu cel al fetelor. Dar de ce să fie simplu când poate fi complicat? Oricum alături de Rapid, deja enervant de mediatizată chiar şi când evoluează modest, Naţional a devenit o altă favorită a federaţiei. Nu putem spune altfel, dacă ne gândim şi la amânarea meciului de la Piatra Neamţ, vezi Doamne, pentru că urma jocul cu Kocaeli peste mai bine de o săptămână!

■ Că veni vorba de Piatra Neamţ, sâmbătă la Craiova conducătorul acesteia, Gheorghe Ştefan, "sponsorul" ziariştilor de Bucureşti s-a dat în stambă intrând pe teren, nemulţumit de deciziile arbitrului întâlnirii. Aşa procedează fiecare om care primeşte un deget, luând apoi toată mâna. Supermediatizat de când a preluat Ceahlăul (că doar sponsorizarea trebuie şi ea justificată, nu-i aşa?) acest individ pentru care fotbalul în sine reprezintă o necunoscută, şi-a cam luat nasul la purtare, crezând că a devenit peste noapte alfa şi omega jocului cu balonul rotund.

Şi dacă pot conducătorii să intre pe teren, de ce n-ar face-o şi antrenorii? Miercuri la meciul de cupă Poli - Sportul, arbitrul Sajtos l-a enervat pe Speriatu (pe bună dreptate).

Un jucător sportist a primit îngrijiri la marginea terenului şi i-a făcut semne arbitrului pentru a primi încuviinţarea să intre în teren. Sajtos l-a văzut, s-a mai uitat apoi de vreo câteva ori la el, în timp ce jocul "curgea" ţinându-l pe tuşă pe bietul jucător mai mult de două minute (cronometrate!). Asta aşa, ca să se ştie cine e suveran pe teren! Tot despre arbitrii: extrem de mare tam-tam pe marginea retragerii lui Porumboiu. O fi şi asta o răsplată pentru faptul că arbitrul moldovean **"este un prosper om de afaceri"**?

■ Bine a zis cine a zis că dacă ai două ceasuri nu vei şti niciodată ora exactă. La Pro TV s-a anunţat că Hagi a fost amendat cu 18.000 dolari pentru un cartonaş galben, fiind citat chiar şi preşedintele clubului apropo de acest caz: **"La salarii mari şi amenzile trebuie să fie mari"**. Personal, n-am auzit că în fotbalul "adevărat" să mai fie un jucător penalizat atât de drastic pentru o "lămâie" deşi în fotbalul de înalt nivel există şi salarii mult mai mari decât cel al lui Hagi. Apoi, în Sportul românesc de joi, am citit un interviu cu cel împricinat, din care citez: **"Pot să vă asigur că nu-i adevărat. La Galatasaray nu se dau amenzi jucătorilor pentru primirea de cartonaşe, indiferent că sunt roşii sau galbene. Dar o şti Pro TV-ul mai bine decât mine. Oricum, ei ştiu mai bine ca toţi"**. Dacă aveţi probleme cu ora exactă, sunaţi la 958 şi totul se rezolvă...

■ Invitat la "Procesul etapei", Ilie Savu, fostul antrenor al echipei CCA, a încercat să ne convingă că **"pe vremea aceea nu existau meciuri aranjate"**. Din câte ştim noi, când respectivul antrena Metalul Hunedoara, a avut nişte "mici neplăceri" legate de aranjarea unor partide. Să zicem ceva? Păi, dacă "n-avem dovezi", deocamdată suntem doar în poziţie de veghe...

FAX

D-ARAD GLORIA CERMEI RELANSEAZĂ CAMPIONATUL!

OTORUL CFR ARAD - OIMII PÂNCOTA 2-4.

În min. 75, scorul era e 2-1 în favoarea arădeilor, dar oaspeţii au reăcut handicapul şi s-au esprins în câştigători în umai un sfert de oră de oc! Au marcat: Toduţa 2), respectiv Bulzan, urtea (2) şi Cios. Neaga Motorul) a fost eliminat n prima repriză.

Au arbitrat: V. Ciurescu E. Roşu, O. Mihart.

NIVERSITATEA ARAD - RIŞANA SEBIŞ 4-1.

Studenţii arădeni au un un sfârşit de sezon. Se propie doar sesiunea din iarnă! Au marcat: Lukacsi, Morar, Călin, Vuia - Jurcă.

Au arbitrat: D. Buică - M. Bondar, M. Toderici.

INDAGRARA ARAD - FC INEU 6-0.

Partidă la discreţia gazdelor, care şi-au permis să irosească o lovitură de la 11 m, când Lazăr i-a pasat lui R. Cristea, care a ratat! Au marcat: Lipitor (2), Cr. Avram (2), Lazăr, R. Cristea.

Au arbitrat: P. Bândea - D. Ologeanu jr., M. Vida.

FRONTIERA CURTICI - CPL ARAD 2-3.

După ce curticenii au întrecut fruntaşele clasamentului, Şoimii Lipova şi Indagrara Arad, acum au fost "învinşi" de o echipă care luptă pentru a evita retrogradarea! Desigur, vor lipsi dovezile blatului, aşa că nu are rost să facem vreo apreciere asupra jocului. Au marcat: Iovuţa, Suciu - Sălăgean (2), Oprean.

Au arbitrat (fără să-şi dea seama de nimic) V. Sabău - Şt. Mercea, Tr. Enoiu.

GLORIA CERMEI - ŞOIMII LIPOVA 4-0!.

Rezultat neaşteptat, ştiute fiind bunele relaţii între cele două echipe. Spre lauda lor, gazdele şi-au luat rolul în serios şi au obţinut victoria datorită golurilor înscrise de Dudaş (11 m), R. Balaş, Ţicală şi Cotuna.

Au fost şi două eliminări, câte una de fiecare parte.

Au arbitrat: Fl. Dumitru - A. Teglas, G. Oanţă.

AS VLADIMIRESCU - TRICOUL ROŞU BLĂNARUL 4-2.

Echipa gazdă se menţine în lupta pentru primul loc şi îşi mai adaugă trei puncte la zestre. Au marcat: Orosz, A. Moţ, Arhilie (2) - Molnar, Gallo.

Au arbitrat: N. Ardelean jr - D. Mocanu, N. Forton.

AVÂNTUL ŢÂRNOVA - VICTORIA NĂDLAC 10-0.

De ce să nu aibă şi judeţul Arad Făgetul lui? Au marcat: Grepan (2), Buiciuc (3), Ştefănuţ (2), Cociuba şi Cristea.

Au arbitrat: V. Toderici - Gh. Petrişor, M. Mager.

ROMVEST SOCODOR - CRIŞUL CHIŞINEU CRIŞ 0-5.

Rivalitatea dintre cele două echipe poate fi comparată cu cea dintre Honduras şi El Salvador. De această dată au câştigat, oaspeţii la o diferenţă de scor şocantă.

Au arbitrat: M. Gornic - M. Hălmăjan, V. Havaşi.

OVIDIU PĂCURARIU

Et. viitoare

Et. 20 - **22-23 noiembrie:** Ch. Criş - "U" Arad (0-1); C.P.L. - Zădăreni (2-3); Gloria - Romvest Socodor (2-3); Indagrara - Târnova (2-1); Lipova - Curtici (1-3); Nădlac - AS Vladimirescu (0-3); Pâncota - Cermei (1-2); Sebiş - Ineu (1-1); Tr. Roşu - Motorul (0-4).

CLASAMENT

1. LIPOVA	19	13	2	4	51-22	41	+14
2. PÂNCOTA	19	13	1	5	34-27	40	+13
3. INDAGRARA	19	12	3	4	56-23	39	+12
4. AS VLADIM.	19	12	3	4	48-23	39	+9
5. "U" ARAD	19	9	6	4	36-22	33	+3
6. CERMEI	19	10	2	7	42-26	32	+2
7. CURTICI	19	10	2	7	34-26	32	+2
8. FC INEU	19	8	2	9	32-36	26	-4
9. MOTORUL	19	8	1	10	40-33	25	-5
10. TRIC. ROŞU	19	7	4	8	40-43	25	-2
11. GLORIA AR.	19	8	1	10	33-39	25	-2
12. CH. CRIŞ	19	7	3	9	42-43	24	-3
13. TÂRNOVA	19	5	7	7	34-28	22	-8
14. SEBIŞ	19	6	4	9	36-57	22	-5
15. SOCODOR	19	4	6	9	29-45	18	-12
16. CPL ARAD	19	4	4	11	22-45	16	-11
17. NĂDLAC	19	3	6	10	25-49	15	-12
18. ZĂDĂRENI	19	3	1	15	23-70	10	-20

VAI DE CEI ÎNVINŞI...

PETROLUL ZĂDĂRENI - GLORIA ARAD 1-2 (0-0)

Stadion Petrolul, teren acceptabil, timp friguros, spectatori 100.
Arbitri: C. Tiulea -A. Păcurar, A. Apătean.
Observator: Mircea Roşca.
Cartonaşe galbene: Bracaci, Bodea, Rancea, Pogonici, Katona, Mezin, Ozon - Negrea, Flore, Laslău, Avrămuţ.
Cartonaş roşu: Bracaci (min. 89)
PETROLUL ZĂDĂRENI: Bracaci - Bodea - Toderiţă (31, S. Lascu), Rancea (46, Danciu), Băşcărău - Mezin Ozon, Avrămuţ (cpt.), Pogonici, Togan - Danciu (1, Livciu; 67, Unc), KATONA.
Antrenor: Ionuţ Popa. Pe bancă: Lupu.
GLORIA ARAD: Malec - I. PETCUŢ (cpt.) - Brad, Oros, Negrea - BÂRLĂ, Flore, Iftime, PLOSCARU - Vidican (56, Laslău), PETIC
Antrenor: Gheorghe Cameniţă. Pe bancă: Grec Domide jr., Dan.
Au marcat: PETIC (min. 65), cu un lob peste portar, după ce a scăpat singur; KATONA (min. 80), reluând din apropiere o minge respinsă de Malec, la şutul lui Danciu; PLOSCARU (min. 82), cu un şut din apropiere.
Jucătorul meciului: PETIC.

● Partidă hotărâtoare pentru gazde care îşi jucau una dintre şansele de supravieţuire ● Jocul a fost tensionat, cu multe faulturi în care s-au "remarcat", mai ales, gazdele ● Echipa oaspete a făcut un joc bun, cu multe faze de atac, Gloria având şi două bare prin Petic (cel cu faza zilei de la Pro TV) ● La scorul de 1-1, arbitrul C. Tiulea a refuzat un penalty gazdelor, la un fault în careu asupra lui Katona, dar a şi trecut cu vederea mai multe faulturi grosolane ale Petrolului, portarul Bracaci trebuind să fie eliminat când l-a lovit fără minge pe Laslău ● Cu această înfrângere, cei din Zădăreni îşi văd năruite în mare parte eforturile în lupta pentru supravieţuire.

OVIDIU PĂCURARIU

D-CARAŞ O NOUĂ ZI NEAGRĂ PENTRU AS BOCŞA!

METALUL OŢELU ROŞU - AS BOCŞA 9-0 (4-0)

Au marcat: Vasile (3, 12), Dăbuleanu (18), Sularu (26), Pănescu (66), Băbălău (70, 80), Vărzan (83), Vucescu (85).

Arbitri: R. Orleanu - I. Ban, D. Tuchiluş.

MINERUL NERA BOZOVICI - FOREST OLIMP ZĂVOI 1-0 (1-0)

A marcat: Neacşu (7).

Arbitri: T. Pârvulescu - A. Verdeş, C. Manda.

MINERUL MOLD. NOUĂ - CAROMET CARANSEBEŞ 3-0 (1-0)

Au marcat: Asandului (19, 61), Tismănaru (59 - penalty).

Cartonaş roşu: Halas (Minerul).

Arbitri: M. Medar - G. Chitucea, M. Păunescu.

MUNDUS CARANSEBEŞ - METALUL TOPLEŢ 3-0 (neprezentare)

Echipa Metalul Topleţ nu s-a prezentat datorită defecţiunilor la mijlocul de transport. După prezentarea documentelor regulamentare jocul se va reprograma pe data de 26.11.'97.

MINERUL OCNA DE FIER - MINERUL COZLA 0-3

Conducerea echipei Minerul Ocna de Fier a anunţat că nu mai poate participa în campionat din cauza lipsei resurselor financiare. În ultimul moment a intervenit primarul comunei Ocna de Fier care va lua echipa sub tutela primăriei.

METALUL BOCŞA - DUNĂREA MOLD. NOUĂ 3-0 (1-0)

Au marcat: Ţigla (26), Bercseny (72), Cocoş (78).

Cartonaş roşu: Sabaiduc (Metalul).

Arbitri: M. Vărzan - M. Lungocea, Gh. Tiuch.

CSO MINERUL ORAVIŢA - MUNCITORUL REŞIŢA 2-2 (1-1)

Au marcat: Zah (35), Todireanu (87) - Măruia (25), Cârjan (55).

Cartonaşe roşii: Băcilă (Minerul) - Roman (Reşiţa).

Arbitri: D. Iacob - V. Botezatu, V. Mihuţ.

ALEX IZVERNARI

Et. viitoare

Et.17, miercuri, 19 noiembrie: Minerul MN - Caromet (0-2); Oraviţa - Muncitorul (0-0); Mundus - Topleţ (2-2); Ocna de Fier - Cozla (1-7); Metalul Oţelu Roşu - AS Bocşa (2-1); Met. Bocşa - Dunărea MN (4-2); Arsenal - Minerul Anina (1-1); Bozovici - Zăvoi (3-1).

Et.18, sâmbătă, 22 noiembrie : Caromet - Oraviţa (1-2); Muncitorul - Mundus (0-0); Topleţ - Ocna de Fier (0-3); Cozla - Met. Oţelu Roşu (0-2); AS Bocşa - Met. Bocşa (0-11); Dunărea MN - Arsenal (0-0); Anina - Bozovici (0-2); Zăvoi - Minerul MN (1-2).

CLASAMENT

1. MINERUL MN	16	14	0	2	60-11	42	+15
2. M.BOCŞA	16	11	2	3	51-13	35	+11
3. ARSENAL	16	11	2	3	37-11	35	+11
4. ORAVIŢA	16	10	2	4	42-12	32	+5
5. CAROMET	16	10	2	4	39-16	32	+8
6. OŢELU ROŞU	16	9	1	6	42-20	28	+4
7. MUNCITORUL	16	7	5	4	34-23	26	+2
8. ANINA	16	7	2	7	35-22	23	+2
9. BOZOVICI	16	7	2	7	25-46	23	-1
10. MUNDUS	16	6	4	6	26-24	22	-5
11. DUNĂREA MN	16	6	3	7	28-26	21	0
12. COZLA	16	3	3	10	19-51	12	-12
13. AS BOCŞA	16	3	3	10	17-74	12	-9
14. TOPLEŢ	16	3	1	12	18-49	10	-14
15. ZĂVOI	16	3	0	13	17-31	9	-12
16. OCNA	16	2	0	14	13-74	6	-21

"TUNARII" NU RENUNŢĂ LA LUPTĂ

ARSENAL REŞIŢA - MINERUL ANINA 2-1 (0-1)

Stadion Arsenal, teren moale, timp ploios, spectatori 50.
Arbitri: S. Costachi - P. Herghelegiu, Al. Novac.
Catonaşe galbene: Puia, Vlădia, Stoica - Tutuianu, Canea.
ARSENAL: Balaci - Vlădia - Ciocan, Puia (25, Bogdan), Păunescu, Uţiu - David (46, Bâcleşan), STOICA, Ababei (43, Pătuleanu) - SOBACHE, Cărăgin (85, Iancovici).
Antrenor: Costică Croitoru. Pe bancă: Maliţa, Băncilă, Mălăin.
MINERUL: AVRAM - GHIDEU - Lazăr, Ţutuianu (81, Şarpe), Canea, Schinteie (1, Ignat, 56, Ţopan) - MARIAN, Lupu, Vior - Gomboş, Pruteanu.
Antrenor: Francisc Steiner. Pe bancă: Flore, Neama.
Au marcat: GHIDEU (min. 35), cu capul în urma unei lovituri libere lateral stânga de la 25-30 de metri; BÂCLEŞAN (min. 48), cu un şut imparabil de la 20 m, în vinclul porţii, mingea lovind şi bara transversală; STOICA (min 68).
Jucătorul meciului: MARIAN.

● Jocul a început în nota de dominare a oaspeţilor, care chiar în min. 3 au avut posibilitatea de a deschide scorul, dar Marian scăpat singur cu portarul a ratat incredibil. ● După ce minerii au deschis scorul, la numai două minute au avut posibilitatea să-şi mărească avantajul, dar Vior, din nou scăpat singur cu portarul a şutat puternic, mingea fiind scoasă în extremis de Balaci. ● În partea a doua a jocului oaspeţii au cedat fizic iar inspiraţia antrenorului Croitoru de a-l introduce în teren pe Bâcleşan a fost de bun augur, acesta schimbând faţa jocului, fiind un bun coordonator şi chiar realizator.

COSTICĂ CROITORU: **"Nu mă aşteptam la o replică atât de dârză din partea minerilor, deşi de ani buni există o rivalitate sportivă între aceste două echipe. Mă bucur că am câştigat acest joc care ne menţine în plasa liderului. Apreciez arbitrajul foarte corect."**

FRANCISC STEINER: **"Am avut toate şansele să obţinem un rezultat favorabil. Dacă la scorul de 1-0 pentru noi Vior marca cel de-al doilea gol consider că jocul era terminat. Ne vom pregăti în continuare iar la anul vom ataca locul întâi."**

ALEX IZVERNARI

DESPRE PÂNCOTA, ŞI NU NUMAI..

COSTICĂ GĂMAN

"Până la urmă raţiunea trece prin stomac"

REP.: **Costică, reprezinţi unul dintre cazurile de familie fericite, în care atât tatăl cât şi fiul au ajuns fotbalişti de performanţă...**

C.G.: Eu sunt cel care mă bucur cel mai mult, mai ales pentru fiul meu, care poate să ajungă un bun fotbalist, după calităţile pe care le are. Ceea ce a depins de mine, am făcut, l-am sfătuit să fie serios, l-am ajutat şi i-am îndrumat primii paşi în fotbal.

REP.: **Seriozitatea a fost una dintre calităţile care te-a caracterizat în toată evoluţia ta ca jucător. De altfel, eşti unul dintre oltenii ambiţioşi care a venit să cucerească această zonă de vest a ţării.**

C.G.: Am venit în Arad în anul 1971, am urmat cursurile şcolii profesionale CFR, iar în anul 1973, la cincisprezece ani, am fost îndrumat la Şcoala sportivă Gloria, unde director era dl. Dinu Călinescu, iar primul meu antrenor a fost dl. Blidaru. Am jucat la CFR Arad, apoi CFR-ul s-a unit cu Vagonul, unde am jucat în divizia B. Am revenit la CFR Arad în divizia C, din nou am trecut la Rapid Arad (fostă Vagonul), în divizia B, după care am ajuns la UTA în divizia A, antrenor fiind Ioan Pătraşcu. Am jucat returul 81-82 în divizia A, după care UTA a retrogradat.

REP.: **Cât timp ai mai jucat la UTA?**

C.G.: Am jucat trei campionate în divizia B, după care am revenit la CFR Arad, primul meu gând fiind la stabilitatea serviciului la CFR.

REP.: **Nu ai întrerupt contactul cu fotbalul şi ai antrenat mai multe echipe din campionatul judeţean Arad. Care au fost acele echipe?**

C.G.: De fapt am fost antrenor-jucător. Am început cu Voinţa Macea, cu care am promovat din campionatul judeţean în divizia D Arad (după noua denumire). Am trecut la Frontiera Curtici, dar nu am stat prea mult acolo. Cu Avântul Târnova am trăit satisfacţia promovării în divizia D, după un dificil baraj, iar în anul următor, echipa a terminat campionatul pe o poziţie satisfăcătoare, cu zero la "adevăr". În acest campionat am părăsit Ţârnova, după două etape. În scurt timp am fost solicitat de Şoimii Pâncota, unde sunt în prezent. Am doar patruzeci şi unu de ani şi consider că pot să continui activitatea fotbalistică atât ca jucător cât şi ca antrenor.

REP.: **Ce calificare ai?**

C.G.: Sunt doar instructor sportiv. Am ezitat să urmez şcoala de antrenori, pentru că viaţa de antrenor este una nesigură. Astăzi eşti apreciat, eşti felicitat, iar mâine ţi se întoarce spatele. Rare sunt cazurile când jucătorii sunt consideraţi vinovaţi. E mai uşor, normal, să schimbi un antrenor decât unsprezece jucători.

REP.: **Echipa din Pâncota are o evoluţie bună în acest campionat. Este cocoţată acolo sus pe locul doi. Veţi ataca cu seriozitate locul întâi, sau vă veţi menţine rolul de arbitru al campionatului?**

C.G. Deocamdată, lotul echipei şi jocul ei nu sunt la nivelul accederii la primul loc. Am vorbit cu Mircea Dragalina, din conducerea clubului, despre acest aspect, şi am solicitat un cantonament în perioada de pregătiri şi aducerea a încă trei jucători de valoare.

REP.: **Între 13-15 noiembrie a fost o nouă perioadă de transferări aprobată de AJF Arad. Nu ai fost în măsură să aduci jucătorii doriţi la Pâncota?**

C.G.: Am aflat în ultima clipă de acest "supermini-mercato" şi nu am putut acţiona în consecinţă. Singurul jucător pe care-l putem transfera este Cuedan, un jucător util echipei şi care a fost dorit atât de conducere cât şi de ceilalţi jucători. În perioada de întrerupere a campionatului, voi discuta cu conducerea, şi în funcţie de obiectivul propus vom întări lotul în limita posibilităţilor. Pentru a ataca titlul, datele problemei se schimbă, pretenţiile jucătorilor cresc şi în funcţie de disponibilităţile oraşului vom aborda returul.

REP.: **Un dialog despre fotbal în zona noastră nu poate să ocolească clubul UTA. Aproape că nu mai are rost să pun obsedanta întrebare: De ce a ajuns UTA în această situaţie? Deci, să formulez altfel întrebarea: Cum vezi viitorul echipei UTA chiar prin prisma venirii lui Adrian Găman?**

C.G.: Venirea copilului meu la UTA mă bucură într-un fel. Un an a fost departe de casă, la Rapid Bucureşti. Cele mai fericite sunt soţia mea şi bunica copilului, că Adrian s-a apropiat de casă. Evoluţia viitoare a echipei nu depinde de Găman sau de Drăgan, ci în primul rând de atmosfera din cadrul lotului şi de toţi cei unsprezece jucători care intră în teren. Chiar dacă nu mi-aţi pus întrebarea legată de starea actuală a clubului, trebuie să spun că am avut o discuţie mai lungă cu directorul adjunct de la finanţe, care susţinea că pentru apropierea oamenilor cu bani de club este nevoie de schimbarea imaginii acestuia. În general cei care s-au perindat pe la UTA, şi-au urmărit în primul rând interesul personal. O spun cu părere de rău, dar acesta este adevărul. În Arad sunt peste patru mii de societăţi, pentru care o sumă de cinci sute de mii de lei sau un milion nu ar constitui o mare problemă!

REP.: **Ce presupune schimbarea imaginii clubului?**

C.G.: În primul rând schimbarea mentalităţii conducătorilor clubului. Potenţialii sponsori trebuie atraşi. Eu nu zic că Domide nu face eforturi în această direcţie, dar e greu să înlături imaginea unor conducători care au pus interesele lor personale înaintea tuturor. De ce atunci când jucătorii au intervenit în forţă, Dan Ologeanu s-a opus cu vehemenţă să părăsească clubul?

REP.: **Perioada de un an petrecută de Adrian la Rapid a fost benefică sau nu? Te întreb ca şi pe un antrenor şi nu ca şi pe un părinte.**

C.G.: Eu m-am considerat un prieten de-al lui şi în acelaşi timp şi un antrenor de-al lui. I-am prezentat toate aspectele fotbalului, chiar şi cele mai puţin plăcute. Trebuia să se bucure că a ajuns la Rapid şi a fost aproape de marea performanţă. Înainte de '89, a fost bine pentru fotbalişti, în general, acum este mai greu. Ce câştigi astăzi, poţi să mănânci mâine, iar dacă nu joci, nu ai ce mânca. El făcea antrenamente, la Rapid, cu echipa mare, dar juca la tineret. Ştiam că atât Drăgan cât şi Găman nu sunt introduşi la echipa mare, să nu le crească cota, pentru ca la expirarea contractului să nu fie nevoit Rapidul să dea o căruţă de bani Romvestului. După partida Rapid - "U" Cluj am avut ocazia să stau câteva minute de vorbă cu Mircea Lucescu despre copilul meu. Acesta a avut cuvinte favorabile la adresa lui şi de aceea am rămas surprins că după două săptămâni, dl. Sichitiu a scăldat-o cum că nu s-a înţeles cu Romvestul la bani şi în acest caz renunţă la el şi că nu se ştie dacă va ajunge fotbalist.

REP.: **El este cedat de Romvest la Rapid Bucureşti până în 31. 12. '97. După această dată, Romvestul este dispus să-l cedeze în continuare la UTA?**

C.G.: Nu am participat la discuţii, dar după cum am înţeles, este deocamdată cedat pe şase luni la UTA. Am luat legătura cu domnul Florin Iacob, care mi-a spus să nu mai revină la Rapid, chiar dacă nu la sugestia dânsului a plecat de acolo. Vom căuta şi alte alternative, deoarece în cazul în care clubul UTA nu-şi va găsi un curs normal, va fi foarte greu. Să nu uităm că raţiunea trece în primul rând prin stomac.

REP.: **Să înţeleg că Florin Iacob este procuratorul lui Adrian?**

C.G.: Nu, deocamdată! Am discutat cu dumnealui şi mi-a propus să facem un contract şi că îi va fi bine copilului cât ne vom ţine de dânsul.

OVIDIU PĂCURARIU

D-TIMIŞ

GIARMATA S-A INECAT LA MAL

După încheierea turului şi a celor două etape din retur, liderul diviziei D Timiş a devenit Obilici care a profitat de înfrângerea celor de la Giarmata. Codaşele clasamentului au fost din nou învinse, ba mai mult Recaşul a pierdut cu 2-14, la fel cum a făcut şi Făgetul, în etapa a VI-a, la Sânmartin. Tabacul a câştigat clar meciul cu Peciu, iar dacă va învinge în restanţa cu Comtransportul va urca pe locul 2 al clasamentului. CSA-ul, după revenirea lui Viorel Vişan pe banca tehnică, s-a apropiat la doar 5 puncte de lider.

Joi, în meci devans: **DACIA - OBILICI 1-3 (1-2).**

Au marcat: Olasz - Samfescu, Roth, Rotariu (11 m).

Arbitri: I. Mureşan - G. Stoicovici, I. Juravle.

Sâmbătă s-au jucat partidele:

FLACĂRA FĂGET - FC JIMBOLIA 1-3 (1-2)

Au marcat: Românu - Căluşer (2), I. Chiobaş.

Eliminat: Manzur (Făget).

DĂNILĂ OTIMAN: **"Am prins unul din meciurile bune ale noastre din deplasare şi am obţinut victoria, cu un joc ce a dat satisfacţie pe contraatac. La Făget am găsit o echipă resemnată se pare pentru acest campionat. Ne-am atins scopul, acela de a ne clasa pe un loc liniştitor la mijlocul clasametului."**

Arbitri: C. Dobrişan - M. Boboc, A. Onica.

UNIREA SÂNNICOLAU MARE - ŞOIMII TEXTILA 1-0 (0-0)

A marcat: Asăvoaie.

Arbitri: Gh. Stănescu - M. Râmniceanu, V. Igna.

CSA TIMIŞOARA - MONDIAL LUGOJ 2-1 (1-0)

Au marcat: Cuvejdean (2), unul din penalty - Ujhely.

VIOREL VIŞAN (antrenor CSA): **"Consider victoria noastră meritată, chiar dacă ea ar putea să se contureze mai repede, cu un scor mai confortabil. Până la urmă a trebuit să tremurăm şi să aşteptăm sfârşitul meciului. Vor urma două săptămâni de pregătire în care vom juca 3 meciuri amicale, primul miercuri cu tineretul lui Poli. Cu acest prilej vom definitiva lotul pentru începutul noului sezon."**

Arbitri: R. Malac - N. Istrat, D. Matei.

SPORTING TABAC - UNIREA PECIU NOU 6-1 (5-0)

Au marcat: Brânduşa (2), Deac, Bogdan, Patronea, Parlea - Durigon (11 m).

Arbitri: D. Gligorovici - Cl. Popescu, C. Muntean.

BANCOM COMLOŞU MARE - AC RECAŞ 14-2 (6-1)

Au marcat: Majoran (6), Chiriţoiu (4), Tanasoglu (2), D. Daniel, Bălu - Codreş, Mitrache.

EUGEN IERCU (antrenor Comloş): **"Având în vedere că am început campionatul cu o echipă restructurată, având doar 2 jucători din vechiul lot, consider clasarea bună, scopul principal fiind evitarea retrogradării. În campionatul viitor trebuie să pregătim o nouă echipă, în iarnă vreau să aduc 3-4 copii de 19-20 de ani."**

Arbitri: D. Popovici - C. Miloşoni, I. Lazăr.

COMTRANSPORT BEREGSĂU MARE - TEHNOLEMN 4-2 (1-0)

Au marcat: Radu (2), M. Puiu, Apati - Hărdău, Rudnianin.

Eliminaţi: Hărdău, Hodoşan (ambii Tehnolemn).

MIHAI FIRU (organizator Tehnolemn): **"La oamenii săraci nici boi nu mai trag. Tot timpul terminăm în 8,9 sau 10 oameni. Copiii lui Diaconu ne "fură" şi acasă şi în deplasare. Nu ştiu cum se fac delegările că Maier ne-a arbitrat două etape la rând, iar el şi cu trupa lui sunt spaima diavolului, diavolul fiind Diaconu. Mi-a fost jenă până acum să mai dau declaraţii la ziar."**

Arbitri: A. Cârstea - S. Chiorpec, V. Ciorogar.

Meciul **Laminorul Nădrag - Mureşul Cenad** a fost amânat, echipa din Cenad neavând cu ce să ajungă la meci din cauza autobuzului care s-a defectat.

CIPRIAN TRANCĂ

CLASAMENT

1. OBILICI	19	15	1	3	70-18	46	+19
2. GIARMATA	19	15	1	3	46-22	46	+19
3. TABAC	18	14	1	3	55-18	43	+16
4. CSA TMŞ.	19	12	5	2	43-13	41	+11
5. MONDIAL	19	9	4	6	58-24	31	+4
6. COMTRANSP.	18	9	4	5	48-32	31	+1
7. JIMBOLIA	19	9	3	7	36-29	30	+3
8. SÂNNICOL.	19	9	3	7	34-28	30	0
9. PECIU	19	9	3	7	32-26	30	+3
10. VARIAŞ	19	9	1	9	34-31	28	-2
11. COMLOŞ	19	8	2	9	48-40	26	-4
12. DACIA	19	5	5	9	32-38	20	-10
13. NĂDRAG	18	6	2	10	27-52	20	-7
14. CENAD*	18	6	3	9	33-32	19	-10
15. ŞOIMII	19	4	5	10	22-26	17	-10
16. FĂGET	19	3	1	15	25-100	10	-20
17. RECAŞ	19	2	1	16	20-87	7	-20
18. TEHNOLEMN	19	1	3	15	15-62	6	-21

* echipă penalizată cu 2 puncte

TOTO FAIMOC ŞI-A GĂSIT NAŞUL!

STEAUA ROŞIE VARIAŞ - TIMPURI NOI GIARMATA 2-1 (0-0)

Stadion Variaş, teren denivelat, timp închis şi rece, spectatori 250.
Arbitri: T. Lajos - D. Ionescu, M. Petcu.
Observator: Ionel Bungău.
Cartonaşe galbene: Mihăilescu, Zuzac, Petcu - Paleacu, Micu, Faimoc.
Cartonaş roşu: Zuzac.
VARIAŞ: CUDELCU - Porumb (cpt.) - Cumpănăşoiu, MIHĂILESCU, POPESCU, Meleşcanu - Capstrâmb (27, Petcu), Zuzac, Pogan - Suditu (82, Andraş), ILCU (85, Popa).
Antrenor: Cicerone Manolache. Pe bancă: Blându, Laszlo, Rădoi.
GIARMATA: Popa - Vlătănescu (cpt.) - Pârvu (82, Pădurariu), Paleacu, Micu, Haba - Olaru, Barc, DURLĂ - Faimoc, BERCEANU.
Antrenor: Costel Cireşan. Pe bancă: Moraru, Bizău, Onişa, Ignea.
Au marcat: ZUZAC (min. 62), din lovitură liberă acordată în urma unui fault al lui Paleacu asupra lui Ilcu; POGAN (min. 70), care a trimis în plasă mingea respinsă de Popa la şutul lui Suditu; VLĂTĂNESCU (min. 90), după ce a driblat doi apărători adverşi a trimis pe lângă Cudelcu.
Jucătorul meciului: ILCU.

● După două victorii obţinute la scor în etapele precedente (8-0 cu Făgetul şi 6-0 cu Nădragul) Variaşul a reuşit să stopeze şi liderul campionatului, în urma unui joc bun ● Giarmata, cu efectiv complet, n-a reuşit un rezultat mai bun în primul rând datorită ratărilor mari din prima repriză ale lui Pârvu, Berceanu şi Durlă ● În repriza secundă, după ce scorul era deja 2-0, Cudelcu, cel care apără de la începutul campionatului având menisc, a avut câteva intervenţii remarcabile ● Foarte bun jocul lui Mihăilescu, care a reuşit să-l anihileze complet pe golgeterul oaspeţilor, Toto Faimoc, precum şi cel al lui Ilcu care a fost un permanent pericol pentru apărarea adversă ● Se vede mâna lui Manolache, care deşi a început campionatul cu jucători practic necunoscuţi a reuşit să formeze o echipă bună pentru actualul nivel al diviziei D.

CICERONE MANOLACHE (antrenor Variaş): **"Părerea mea că am întâlnit o echipă valoroasă, care nu întâmplător este pe locul unu, însă după cum s-a văzut i-am aşteptat şi am contraatacat de fiecare dată periculos. Rezultatul ne dezavantajează pentru că trebuia să le dăm patru. Cu toate că a fost un meci greu arbitrii s-au achitat foarte bine de sarcini. Vreau să mulţumesc galeriei care a împins echipa spre victorie."**

COSTEL CIREŞAN (antrenor Giarmata): **"Jocul a fost foarte bun cu un angajament total din partea ambelor echipe. În fotbal ocaziile se răzbună, noi am ratat nepermis de mult iar gazdele au înscris. Dacă marcam alta era soarta meciului. Felicit gazdele pentru victorie."**

CIPRIAN TRANCĂ

Galerie, staţie de amplificare şi maseur

"Comando Viola Ultra Curva Sud", o staţie de amplificare şi maseurul lui Poli, Puiu Preda, au fost elementele în premieră pe un stadion unde avea loc un meci de campionat judeţean, AS Telecom - Arpilux (scor 3-0, marcatori Wucinger, Peciu, Avrămuţ - penalty), partidă contând pentru seria a III-a a eşalonului amintit. Printre cei aproximativ 400 de spectatori s-au numărat antrenori, jucători, arbitri şi conducători din diviziile superioare. La finalul meciului, principalul Politehnicii, Aurel Şunda a pătruns în vestiarul "telefoniştilor" felicitându-i pentru victorie, dar şi pentru redobândirea primului loc în clasamentul seriei.

Arbitru fără voie

Joi s-a disputat partida din D-Timiş Dacia - Obilici, pentru care a fost delegat la centru arbitrul Gheorghe Cutean. Asistenţa a intrat în panică, observând că cel desemnat de forul de specialitate nu şi-a făcut apariţia la terenul din Mehala. După vreo 10 minute de la ora oficială a începerii jocului, a apărut arbitrul Ion Mureşan, venit să urmărească partida în calitate de spectator. Acesta a fost rugat de cele două echipe să preia fluierul, ceea ce s-a şi întâmplat până la urmă. Centralul a apărut pe teren într-un echipament improvizat oferit de echipa gazdă, şi care ar cuprindea, printre altele, un şort roşu. Acesta însă nu l-a împiedicat pe Mureşan să arbitreze în bune condiţiuni meciul la care nu s-ar fi aşteptat să fie delegat... accidental.

A surprins programarea meciului amintit în ziua de joi, din moment ce etapa are ca zi obişniută de desfăşurare sâmbăta. Motivul? Doru Vuşcan, antrenorul Daciei, inginer la Begapam, firma patronatoare a echipei, urma să plece în week-end în delegaţie! Până la urmă, reprogramarea l-a avantajat pe Bata Feniaţ, unul dintre conducătorii echipei Jedinstvo Sânmartin, dar care e nelipsit de la derby-urile Diviziei D. Şi asta pentru că Bata a avut posibilitatea să urmărească la faţa locului partida Iugoslavia - Ungaria, returul barajului pentru Campionatul Mondial, el fiind un adevărat fan al plavilor şi al Stelei Roşii. Din păcate, nici un ex-jucător al alb-roşilor din Belgrad nu a reuşit să înscrie în poarta maghiară, spre dezamăgirea lui Bata. Dar asta nu l-a împiedicat să aplaude cele 5 goluri marcate de ex-rivalii zvezdaşilor, foştii "partizani" Miloşevici şi Mijatovici.

Fotbal pe muzică

La partidele jucate acasă de Steaua Roşie Variaş, organizatorii vor să "iasă" în faţă prin lucruri nemaiîntâlnite pe alte stadioane ale Diviziei

GURĂ CASCĂ

D. La începutul meciului Variaş-Giarmata, oaspeţii au primit fanioane cu inscripţiile clubului din Variaş, iar toţi cei 22 de jucători, împreună cu cei 3 arbitri au primit câte o garoafă de la copiii de mingi. Echipa gazdă a fost prezentată la staţia de amplificare, iar în momentele de pauză şi mai ales după ce scorul era 2-0 pentru gazde, cei prezenţi au putut asculta muzică!

Sânmartinul în spionaj

Neavând meci sâmbătă, datorită disputării jocului cu Dacia joi, fotbaliştii de la Obilici au urmărit sâmbătă meciul Variaş-Giarmata, în care oaspeţii erau una dintre echipele contracandidate la primul loc. Rezultatul favorabil gazdelor a fost pe placul "obilicilor"...

Microbuzul care aduce ghinion

Încă o dată un mijloc de transport a contribuit la nedisputarea unei partide din D-Timiş. Impricinaţii sunt cei de la Mureşul Cenad, care nu au ajuns la Nădrag în timp util pentru meciul cu formaţia locală Laminorul. Microbuzul care trebuia să sosească de la Cenad cu o parte dintre jucătorii acestei fomaţii la Timişoara s-a defectat la Lovrin, astfel, cealaltă parte a echipei, în frunte cu antrenorul Vasile Ionuţ a aşteptat zadarnic în faţa hotelului Pecotim peste două ore. Totuşi, cei de la Cenad au dovada acestei defecţiuni, pe care o vor prezenta AJF-ului pentru reprogramarea meciului.

Sancţiuni dictate de AJF

În partida Auto-Minicomat din cadrul campionatului municipal, antrenorul gazdelor, Petre Vlătănescu, i-a folosit pe Anghelescu şi Nagy de la Giarmata, precum şi pe Szime de la Dacia. Echipa Auto a pierdut jocul cu 3-0, jucătorii în cauză fiind suspendaţi 6 luni, la fel şi antrenorul Vlătănescu. Preşedintele clubului Auto, Radivoi Miatov, a "luat" şi el 6 luni şi o amendă de 100.000 lei.

Raici a părăsit Giarmata

După victoria din etapa a 14-a asupra echipei Obilici, vârful de atac al formaţiei Timpuri Noi Giarmata, Adalbert Raici nu s-a mai prezentat la antrenamentele şi jocurile echipei sale, deoarece nu i-au fost achitate "datoriile financiare", după cum ne-a spus jucătorul în cauză. Raici a venit în această vară la Giarmata de la desfiinţata Celuloza Modern, iar la expirarea contractului, în 15 februarie 1998, va redeveni jucătorul formaţiei Bancom Comloşu Mare.

CHILLY-WILLY

DIALOGURI INERENTE

ILIE ROTARIU

REP.: **Ilie, având în vedere că ai antrenat Obilicul şi o bună parte din campionatul trecut, ce ţi-ai propus să realizezi înaintea actualului sezon?**

I.R. Vreau întâi să precizez că faţă de lotul din campionatul trecut în formaţie mi-au apărut câţiva jucători noi, Holcz, David, Nistor, Naidin. Deci patru titulari! În plus am jucat până acum cu doi juniori în teren, meci de meci. Aşa că mi-am zis doar dacă la finele turului sunt între primele 3-4 echipe, în retur voi ataca locul întâi. S-a dovedit că echipa s-a omogenizat, am practicat un joc bun în special acasă, un joc deosebit de ofensiv. Golaverajul de 70-18 spune mult în acest sens! Deci acum pot să afirm că avem ca obiectiv locul 1.

REP.: **Dar preşedintele clubului, Mişa Jivanov, ce obiectiv v-a fixat înaintea începerii sezonului?**

I.R.: Să terminăm în primele 3-4 echipe...

REP.: **Mi-ai spus săptămâna trecută că prima oară ţi-a spus că e cazul să atacaţi promovarea...**

I.R.: Aşa e. A spus-o prima oară. La începutul campionatului cred că singurul care se gândea la primul loc am fost eu. Acum echipa este unde este şi are şanse reale să ocupe primul loc.

REP.: **Are puterea asta Sânmartinu Sârbesc?**

I.R.: Eu zic că da. În primul rând avem o bază sportivă demnă de divizia C.

REP.: **În liga a III-a cheltuielile sunt mult mai mari. Sunt deplasări lungi, la Prundu Bârgăului, la Baia Mare... Vor fi bani dacă promovaţi?**

I.R.: Eu nu pot să mă pronunţ despre acest aspect. Dar pot să spun că la nivelul la care jucăm acum condiţiile sunt excelente. Mult peste ce am avut la Electrica!

REP.: **Cu cine te "baţi" pentru locul întâi?**

I.R.: Cred că patru echipe avem aceleaşi şanse, Giarmata, Şagul, Tabacul şi noi.

REP.: **Dar, sincer, cu cine crezi că vei da bătălia finală?**

I.R.: Cred că ne vom bate cu Tabacul.

REP.: **Spuneai că ai o echipă destul de tânără. Totuşi sunt câteva nume consacrate ale D-ului. la Obilici. Printre ele se reliefează numele lui Corban, care de vreo doi ani este golgeterul diviziei D. Cum de nu a promovat spre o ligă superioară?**

I.R.: Eu zic că l-au văzut mulţi. Dar din păcate este un jucător care nu se adaptează la efort. A fost la CFR, a fost la UMT, şansă i s-a dat. Nu vreau să zic că nu-i fotbalist bun. Este! Este un foarte bun jucător de divizia D.

REP.: **Şi dacă promovaţi?**

I.R.: Dacă face o pregătire serioasă sigur că poate face faţă cerinţelor diviziei C.

REP.: **Fratele tău Iosif a zis că poate juca liniştit până la 40 de ani. Tu cât crezi că vei mai juca?**

I.R.: La nivelul diviziei D şi chiar diviziei C? Tot pe acolo pe la 40! Să nu se înţeleagă că vreau să joc în faţa altora. Dacă apare un tânăr care joacă mai bine ca mine, mă dau la o parte, îi fac loc. Numai să apară! Deocamdată, fără falsă modestie, 80% din goluri Corban le-a marcat din pasele mele! Dacă s-ar puncta în fotbal ca în hochei şi pasele de gol, aş fi şi eu în topul golgeterilor.

REP.: **Cum de în ultimul meci, cu Dacia, n-a executat Corban penalty-ul, ci ai executat tu?**

I.R.: A refuzat, i-a fost frică! Eu nu ţin să execut loviturile de pedeapsă. Îi las pe cei mai tineri...

REP.: **Execuţi în schimb loviturile libere...**

I.R.: La nivelul diviziei D, pentru mine, să şutez de la 18 metri, să zicem, e ca şi când trag de la 11 metri...

REP.: **Am înţeles că pleci acum la Bucureşti (n.n. - dialogul a avut loc vineri), la fratele tău şi rămâi să vezi şi meciul Steaua - Aston Villa...**

I.R.: În primul rând mă duc ca să urmăresc antrenamentele echipei Steaua. Încerc să "fur" ceva pentru meseria de antrenor. Şi dacă de la Steaua n-ai ce "fura" de unde să o faci? În plus, mi-am făcut un obicei să urmăresc pe viu meciurile Stelei din cupele europene.

REP.: **Îndrăzneşti un pronostic?**

I.R.: Cred că prima şansă o are Steaua. Un pronostic? La Bucureşti cred că bate Steaua cu 2-0.

D.P.

"Pentru primul loc ne batem cu Tabac"

Umilinţă mare!! Să se fi decis la Baia Mare...

ADIO PROMOVARE?

FOTBAL vest

Anul VII Nr. 46 (298) ● 25 nov.-1dec. 1997 ● 1500 lei

Se difuzează în ARAD, BIHOR, CARAŞ, HUNEDOARA, TIMIŞ

■ MAGNET ■ MAGNET ■ MAGNET ■ MAGNET ■

Din legile lui Murphy: *„Dacă tot dai un jucător, nu-l da la adversar!”* Pus la colţ de Poli, Săvoiu i-a arătat fostei sale echipe cum e să stai în genunchi!

SCHIMB DE MACAZ

Aurel Şunda

„Pentru a face echipă, îţi trebuie cel puţin doi ani!”

☛ 1

KAMIKAZE

Va muta FIRIŢEANU CARANSEBEŞUL LA REŞIŢA?

☛ 5

☛ 2

CRISTI CHIVU

"În prima ligă, din Jordy am devenit Paolo!"

MARIŞ

☛ 8

„M-am săturat de promisiuni"

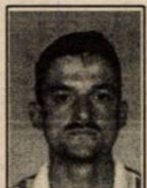

CORBAN

☛ 9

„Deocamdată, la Obilici e bine"

POPESCU

☛ 3

„Trebuia să plecăm cu 3 puncte"

VOCEA PORUMBELULUI DANEZ

(nu iese fum fără zvon, nici matul lui Pascu)

Sunt de acord că optimismul conducătorilor şi antrenorilor unei echipe, fie el şi de ochii lumii (să nu zic ai presei), este foarte important pentru moralul unei echipe. Dar dacă bătăile în piept au avut loc înaintea unui 0-5, încep să regret că în ziar n-a fost programată rubrica “fraier play”. Voi încerca să repar această scăpare făcându-i loc în “Voce”. După egalul de la Ştefăneşti, când Poli a ajuns la +1 la “adevăr”, Tavi Roşca s-a exprimat că echipa va termina turul cu **cel puţin** +4 la acelaşi “adevăr”!?! Era cât pe ce să dau telefon la federaţie să mă interesez dacă nu cumva la Baia Mare au fost puse 4 puncte în joc!!? Aşa, ca să depăşească Poli acel... cel puţin! Alta! Când un redactor de-al nostru i-a spus dlui Mircea Pascu că ar fi grozav ca Poli să facă egal la Baia Mare, acesta a replicat: **“Cum egal? Vom câştiga! E ca la şah! E momentul matului.”** E adevărat! A fost mat din cinci mutări! Numai că l-au dat albele. Cu contribuţia “calului” Mănăilă şi a “turnului” Săvoiu! Nu ştiu cum se face că toţi care-s refuzaţi de Poli zburdă prin alte părţi. Iar cei care-s aduşi ca fotbalişti la Timişoara, aici nu joacă nimic! Şi pleacă iar spre alte părţi, unde iar zburdă. E ceva putred în Danemarca! Şunda promite măsuri. Promite schimbări. Era şi cazul, numai să nu fie în genul Trahanache! Că astea se tot fac de vreo 4 ani! Aşa, de dragul lui Caragiale... Şi Şunda doar cu câteva zile în urmă ne asigura de schimbare. S-a zis pe vremea lui Victor Roşca că echipa nu joacă nimic. A venit Şunda şi ne-a asigurat că echipa joacă **altceva**! Trebuia să spună că echipa joacă **ceva**! Pentru că **altceva** de la nimic e tot... nimic! Şi pentru **ceva** trebuie tăiat în carne vie! Cuţitul e la tine Relu! Tu trebuie să ştii ce e putred în Danemarca. Altfel rămâne cum a spus Jackie. Dacă Poli nu promovează anul acesta, e pericolul de a se... stabiliza în B. Poveştile cu formarea unei echipe pentru viitor, rămân... poveşti. Poveşti care doar maschează impotenţa unui moment!

ION GOLUMBU

dialog ■MAGNET■

Vă oferim:

● telefoane celulare GSM diferite tipuri ● cartele telefonice şi conectare rapidă LA PREŢURI AVANTAJOASE

Vă aşteaptă un personal calificat la magazinul MAGNET
Str. Vlad Delamarina Nr. 1 (colţ cu str. Alba-Iulia)
Tel./Fax 056 - 190.595 ORAR zilnic 10-19 (sâmbătă 10-14)

AVANCRONICĂ PETROLUL - CSM REŞIŢA

ÎN AŞTEPTAREA UNUI GOL ÎN POARTA "GĂZARILOR"

În prima rundă a returului, rosso-neri se vor deplasa la Ploieşti. Este al 5-lea joc din 1950 încoace pe terenul "găzarilor", precedentele 4 încheindu-se cu succese ale gazdelor, fără ca reşiţenii să înscrie măcar un gol!

● La 16 mai 1973 a fost 1-0, gol marcat de **Tudorie (75)**. Au asistat 6.000 de spectatori, bănăţenii negăsind drumul spre gol, deşi au avut un atac mitralieră, Atodiresei - Nestorovici - Dudu Georgescu - Florea.

● La 31 martie 1974, gazdele s-au impus tot la limită, graţie punctului înscris de **Pisău (86)**. Cei 12.000 de spectatori au urmărit la lucru formaţiile: **PETROLUL: Rămureanu - Eparu, Ţaporea, Ciupitu, Gruber - Crângaşu, Angelescu (65, Ştefănescu) - Pisău, Culda (50, Cuperman), Istrătescu, Zamfir.**

CSM REŞIŢA: Constantin - Ologeanu, Georgevici, Kiss, Rednic - Puşcaş, Beldeanu - Atodiresei, Roşca, Voinea, D. Popescu.

● La 5 martie 1978, Petrolul a învins cu 2-0, cei 18.000 de spectatori aplaudând golurile lui **Dobrescu (61), State (84)**.

● La 27 septembrie 1992 a fost tot 2-0, punctele fiind izbutite de **Catinca (44) şi Simion (76)**. Oaspeţii au fost antrenaţi de Dudu Georgescu şi au avut în componenţă 3 jucători care mai activează şi acum la clubul din Valea Domanului: **R. Sandu, Bica şi Szijj.**

În tur, la 2 august, CSM Reşiţa a câştigat cu 2-0, goluri marcate de **Ciocoi (48) şi Balaci (75).**

CIFRELE ETAPEI

0 = goluri marcate de Oţelul Galaţi la Constanţa, pentru obţinerea singurei victorii pe Litoral. Asta pentru că la 19 aprilie 1994 gălăţenii au fost declaraţi învingători la "masa verde" cu 3-0.

1 = un gol i-a lipsit echipei FC Argeş în meciul cu Bacăul pentru a egala cea mai categorică victorie în meciurile directe (5-0 la 21 noiembrie 1979, tot la Piteşti). Aceeaşi cifră reprezintă diferenţa de goluri cu care au câştigat de fiecare dată gazdele în meciurile directe Chindia Târgovişte - CSM Reşiţa.

3 = totalul loviturilor de pedeapsă acordate în etapa a 17-a (niciuna ratată).

4 = goluri primite de Bacău în această etapă, aproape un sfert din deficitul de golaveraj din precedentele 8 deplasări.

5 = egalul realizat acasă cu FC Naţional întrerupe seria Petrolului, care până acum a câştigat de 5 ori consecutiv în faţa propriilor suporteri. Tot 5 sunt şi rezultatele Rapidului contra Craiovei în care nu a obţinut victoria în ultimele 7 partide jucate.

7 = cifra care reprezintă recordul de penaltyuri acordate în favoarea unei echipe din prima divizie (Gloria Bistriţa), toate transformate de jucătorii acesteia.

18 = ani scurşi de la ultima victorie a Jiului la Bucureşti în faţa Sportului studenţesc (2-1 la 2 decembrie 1979).

20 = goluri înscrise în cele 8 jocuri ale etapei, 16 aparţinând gazdelor şi doar 4 oaspeţilor.

25.800 = totalul spectatorilor la cele 8 meciuri, cu o medie de 3.225, cea mai mică din acest tur de campionat.

ET. VIITOARE: Et.18 - *sâmbătă, 29 noiembrie*

Dinamo - Univ. Craiova (1-2); Petrolul - CSM Reşiţa (0-2); Chindia - FCM Bacău (1-1); FC Argeş - Foresta (2-1); Gloria B-ţa - Jiul (5-0); Farul - Naţional (0-2); Sportul Stud. - Oţelul (0-4); Ceahlăul - Rapid (0-0); "U" Cluj - Steaua (1-2)

OCHI ÎN OCHI

CRISTI CHIVU

"DE CÂND JOC FUNDAŞ LATERAL MI S-A SCHIMBAT PORECLA DIN JORDY ÎN PAOLO!"

După ce pe parcursul acestui sezon competiţional am abordat o serie de jucători consacraţi ai revelaţiei CSM Reşiţa, după ce i-am intervievat pe cei doi antrenori, pe preşedintele onorific Ilie Pătruică, pe preşedintele Marius Popescu, pe vicele Luci Voinescu, a sosit momentul să-i dăm atenţie şi celui mai tânăr component al lotului, Cristi Chivu, cel care de câteva zile a împlinit vârsta de 17 ani.

Cum rosso-neri nu se mai întorc acasă până după meciul cu Petrolul Ploieşti am sunat-o pe mama internaţionalului de juniori, doamna Mariana Chivu, pentru a afla numărul de telefon de la hotelul Internaţional din Sinaia, acolo unde a fost cazată trupa lui Ioan Sdrobiş, după partida cu Chindia Târgovişte. Şi am început discuţia cu cel considerat acasă încă un "mucos", dar care devine mai matur decât mulţi alţii când păşeşte pe dreptunghiul verde.

***

REP.: **Primul copil al familiei Chivu este o fată, botezată Diana-Pamela, după serialul Dallas. Tu trebuia să fi Bobby...**

C.C.: Între timp s-a bagatelizat serialul. Am primit numele de Cristian-Eugen, cu toate că m-am născut de Sfântul Dumitru. Mama regretă şi acum că nu mi-a dat acest nume...

REP.: **Sora ta a fost o foarte bună handbalistă, ţie ţi-a plăcut fotbalul. Cine ţi-a inoculat microbul?**

C.C.: Bineînţeles tata, care mă lua în cantonamente, pe la antrenamente. Apoi am început serios la Clubul Sportiv Şcolar cu dl. profesor Copăceanu. Pot spune că joc fotbal de la vârsta de 8 ani.

REP.: **La CSMR cine te-a preluat?**

C.C.: Am început la dl. Atodiresei şi de la el la echipa mare. Am jucat şi la tineret trei meciuri şi am dat un gol.

REP.: **Cum ai ajuns la naţionala de juniori?**

C.C.: În iarna trecută am participat la o selecţie unde am fost remarcat alături de colegul meu Benga şi am ajuns în lotul UEFA 1998.

REP.: **Unde ultima ta "ispravă" a fost un... autogol!**

C.C.: Am încercat să "scot" de pe linia porţii, dar n-am nimerit-o cum trebuie. Oricum mingea intra în poartă...

REP.: **Erai de mult gata-gata să intri în echipa mare. L-ai bâzâit pe taică-tău să te bage?**

C.C.: Nici gând! La echipa mare joacă cine merită.

REP.: **Acasă eşti copil cuminte?**

C.C.: Cred. Când tata mă ceartă în privinţa fotbalului, mama este cea care-mi ia apărarea.

REP.: **Ai jucat bine la Târgovişte, dar aţi pierdut. Te-am urmărit la Craiova, apoi cu Argeşul. Te-ai încălzit cam greu, dar până la urmă a ieşit bine...**

C.C.: Şi pe mine mă frământă aceste lucruri. Încă mă presează la început emoţiile. Dar cu timpul sper să mă debarasez de trac.

REP.: **La Târgovişte ai făcut primul pas. Cum e la CSMR?**

C.C.: Avem o echipă frumoasă. Suntem uniţi cu toţii.

REP.: **Ai tratament special din partea dlui. profesor Sdrobiş?**

C.C.: Dânsul nu menajează pe nimeni.

REP.: **Cum reacţionează antrenorul Chivu când antrenorul Sdrobiş îl admonestează pe jucătorul Chivu?**

C.C.: Tata aruncă şi el o admonestare la adresa mea!

REP.: **Ai fost titularizat când aveai doar 16 ani. Ca şi Dobrin, ca şi Balaci...**

C.C.: Vreau să joc şi eu cât mai multe jocuri în divizia A şi visul meu, ca al tuturor, e să joc în naţionala de seniori.

REP.: **La naţionala de juniori ai jucat mijlocaş, la CSMR joci acum fundaş lateral...**

C.C.: De aici mi se trage şi schimbarea poreclei. Din Jordy în Paolo...

REP.: **...Maldini, fiul lui Cesare Maldini.**

C.C.: M-am adapta
repede la acest post.

REP.: **Ce faci î
timpul liber?**

C.C.: Nu prea am tim
liber. Din cauza selecţi
nărilor şi a cantonamen
telor am fost şi foart
puţin la şcoală.

REP.: **Timp de
prietenă ai?**

C.C.: E secret!

REP.: **Ai fost curta
de multe echipe. Îţ
spun de ultimul zvon
cică Marius Popescu
fost invitat de Copos l
inaugurarea bazei d
antrenament numai ş
numai ca să trateze u
transfer de al tău l
Rapid. Nu pentru scuz
privind aterizarea c
elicopterul. Poate est
doar un zvon. Dacă pe
o masă Steaua, Rapid
FC Naţional ar pune câte o pungă cu galbeni
egale ca valoare, la
care echipă te-ai duce?**

C.C.: La cea fără pungă! CSM Reşiţa!!

PETRU FUCHS

FC ARGEŞ - FCM BACĂU 4-0 (3-0)

Au marcat: Cr. Negru (6 şi 42), Cr. Bălaşa (12), Ad. Mutu (75).
Stadion "Trivale", spectatori 1.000.
Disputat sâmbătă de la ora 14 (oficială de joc în noiembrie).
ARGEŞ: Vintilă - Mogoşanu, Săndoi, V. Popa, Lăcustă - M. Cristescu, Chiriţă, Bălaşa, Crivac (89, Bârdeş) - Negru, Mutu.
BACĂU: Bogdan - Condurache, R. Ciobanu, Popovici, I. Ganea, Ardeleanu - C. Pană, Trofin (73, Ov. Rotariu), Căpuşă (52, Petcu) - Scânteie, Serea.
Arbitri: V. Anghelinei (Galaţi) - Val. Argăseală (Bucureşti), N. Grigorescu (Timişoara).
La tineret-rezerve: 3-1

DINAMO - FORESTA 2-0 (1-0)

Au marcat: Ad. Mihalcea (35), B. Vrăjitoarea (86).
Stadion "Dinamo", spectatori 2.000.
DINAMO: Prunea - Contra, Grozavu, Cotora, D. Florea - Fl. Petre, Hâldan (88, Kiriţă), Tararache, D. Rednic (59, Antal) - Fl. Ionescu, Mihalcea (76, Vrăjitoarea).
FORESTA: V. Dumitrescu - Şchiopu, Minescu, Ov. Ciobanu, Ghinea - Ene, Ilieş, Maftei (78, Semeghin), Guriţă - Al. Gheorghe (67, Baicu), Cioloca (46, Cl. Stoica).
Arbitri: S. Vădana (Cluj) - N. Asandei (Reşiţa), I. Olah (Sf. Gheorghe).
La tineret-rezerve: 2-0.

SPORTUL STUD. - JIUL 3-1 (2-0)

Au marcat: G. Caramarin (28 şi 84), R. Pădureţ (38) - D. Huza (88).
Stadion "Regie", spectatori 800.
SPORTUL: Lucescu - C. Popa (55, Caraman), Cărbunaru, Cr. Petre, Pădureţ - Diniţă (82, Dobre), Pâcleşan (70, Zanc), Fl. Dumitru, Zamfirescu - M. Savu, Caramarin.
JIUL: Anton - Stancu (79, Marta), Dosan (46, Spafiu), Huza, S. Radu - Szoradi (65, Vâjâială), Petra, Irina, V. Stanciu - Drăgan, Şerban.
Arbitri: S. Corpodean (Alba Iulia) - Ctin. Agheorghiesei (P. Neamţ), M. Deaconu (Ploieşti).
La tineret-rezerve: 8-1.

GLORIA BISTRIŢA - STEAUA

a fost amânat pentru 17 decembrie.

TOPUL GOLGETERILOR DIVIZIEI A, la finele turului campionatului:

11 goluri: Ionel Luţu ("U" Craiova) - 5 din 11 m;
9 goluri: Ad. State, V. Ştefan (2) (ambii de la Oţelul) şi G. Caramarin (Sportul Stud.);
8 goluri: D. Iftodi (Rapid), Ad. Mihalcea (Dinamo);
7 goluri: Căt. Munteanu (2) (Steaua).

PETROLUL - FC NAŢIONAL 1-1 (1-0)

Au marcat: Cr. Zmoleanu (32) - Fl. Axinia II (61).
Stadion "Petrolul", spectatori 1.500.
Disputat sâmbătă de la ora 12.
PETROLUL: Rădulescu - D. Chiriţă, O. Grigore, Bălăceanu, Leahu - Mihalache (67, Frunză), Zmoleanu (87, Gh. Matei), Baştină, Grama (76, Măldărăşanu) - Constantin, Falemi.
NAŢIONAL: Ştefănescu - Carabaş, Ciubotariu, Necula, P. Marin - Moisescu (46, Axinia) - Liţă, Barbu, Pigulea - Niculescu (46, Vasc), Albeanu (88, I. Ganea).
Arbitri: I. Biro (Mediaş) - S. Ioan (Galaţi), Şt. Poenaru (Botoşani).
La tineret-rezerve: 5-1.

CEAHLĂUL - "U" CLUJ 1-0 (0-0)

A marcat: M. Matei (62).
Stadion "Ceahlăul", spectatori 5.000.
CEAHLĂUL: Lefter - Atomulesei, Baldovin, Perjă, Gh. Axinia - C. Ilie, M. Ionescu, M. Matei, Pantazi - Şerban, Enache.
CLUJ: Mare - Moldovan - Şandru, Jula, Pojar (32, Marcă), Falub - M. Popescu, Cioloboc (76, Olariu), Truşcă - I. Lazăr, Oncică.
Arbitri: Cr. Marinescu - T. Constantinescu, Ad. Vidan (toţi din Bucureşti).
La tineret-rezerve: 0-6

FARUL - OŢELUL 1-0 (1-0)

A marcat: N. Mohora (16 - penalty).
Stadion "Farul", spectatori 6.000.
FARUL: Tufişi - Stan (30, Chirea), Vochin, Motroc, Mohora, Niia - Mitu, Butoiu, Abăluţă - Grigoraş, B. Andone.
OŢELUL: Arcanu - Balint, Pelin (46, Alexa), G. Ion, Tofan - Bosânceanu (28, Maleş), V. Ştefan, Spirea, V. Tănase - State, V. Ion.
Arbitri: Al. Crişan - C. Fecioru, I. Mureşan (toţi din Bucureşti).
La tineret-rezerve: 1-0

RAPID - UNIV. CRAIOVA 2-1 (1-0)

Au marcat: D. Pancu (39), L. Marinescu (60 - penalty) - I. Luţu (85- penalty).
Stadion "Giuleşti", spectatori 8.000.
Eliminat Trică (U), min. 67.
Disputat duminică de la ora 14.
RAPID: Lobonţ - Stanciu, Rednic, Dulca, Nanu - Marinescu, Lupu (70, Axinciuc), Iftodi (73, Bundea), Bolohan - Târţău, Pancu.
CRAIOVA: David - Năstăsie, Vancea, Naicu, Iordache - Suciu (55, Frăsineanu), Popescu, Cristescu, Trică - I. Ganea (86, Nica), Ungur (46, Luţu).
Arbitri: M. Salomir - P. Abrudan (ambii din Cluj), I. Negoescu (Târgovişte).
La tineret-rezerve: 1-3

FOTBAL vest
editat de
MAGNET
General manager
RICHARD ANDRESS
Str.Paris nr 2A Timişoara
Tel. 056 / 190.656
Fax 056 / 190.128
C.P. 490 O.P. 3 Timişoara

Director onorific: MARCEL TOLCEA
Director: DUKI POPOVICI
Redactor şef: SANDU USUSAN
Director economic: LASZLO MOLNAR

Colectivul redacţional:
MARIUS BREAZU, OVIDIU PĂCURARIU, PETRU FUCHS, MIHAI COMŞULEA, CORNEL BOCIORT, CĂLIN VEGHEŞ

Redactori editorialişti: MIKI JUNEA, OSCAR MANTO
Ideolog: RADU SUCIU

Redactori colaboratori:
ŞTEFAN MARTON, GHIŢĂ OCHIŞOR, HORAŢIU OLARIU, BORKO IORGOVAN, BRANKO VUIN, CIPRIAN URICAN, OVIDIU OLARIU, RENATO PITTINI, ALIN RADOVAN, MARIUS PANAITE, ALEXANDRU IZVERNARI, CIPRIAN TRANCĂ

Reporteri speciali: NELU SERE, HORIA CIULEA

Tehnoredactare: CULTURAL srl

TIPAR WEST TIPO INTERNATIONAL
Timişoara, tel. 123.907

TURNUL CHINDIEI S-A ÎNĂLŢAT LA RELUARE PREA MULT PENTRU DOANĂ & CO

CHINDIA 2 1 CSM REŞIŢA

Stadion: "Chindia"
22.11.'97 ora 14.00
Spectatori: 2.000
Timp: rece
Teren: moale
Arbitri: Gh. Constantin (Rm. Vâlcea) - M. Munteanu, Al. Rolea (ambii Bucureşti)
Observatori:
FRF: Gh. Ene
LPF: A. Comşa (ambii din Bucureşti)

	Chindia	CSM Reşiţa
Şuturi la poartă:	16	3
Şuturi pe poartă:	6	2
Cornere	6	2
Ofsaiduri	2	4

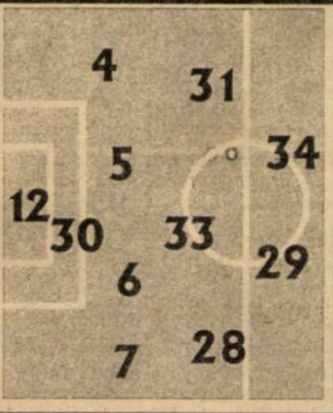

Înlocuiri: 59' Fulga cu Jilăveanu (20) **6.5**; 60' Ghergu cu Voicu (23) **5.5**; 90' Drăguş cu Toboşaru (27)
Marcatori: JILĂVEANU (63), DRĂGUŞ (78)
Cart. galbene: Ghergu, Priseceanu, Ţermure
Cart. roşii: ---

Notă	Chindia	Nr.	Nr.	CSM Reşiţa	Notă
5	Grigore	12	1	Boşca	6
5	Ghergu	4	3	Ciocoi	5
6.5	Nan	5	4	M.Bătrânu	6
6	Bogoi	6	6	Căprariu	6
5.5	Becheanu	7	7	R.Sandu	5.5
7.5	Stoica	28	8	Ciucur	6
5	Priseceanu	29	10	Doană (cpt)	6
6	(cpt) Ţermure	30	14	Ibric	5.5
5.5	Ceauşu	31	17	Chivu	5.5
5	Fulga	33	18	Cl.Balaci	5.5
6	Drăguş	34	21	Mutică	6.5

pe bancă: Diac (22), Marcu (32)
pe bancă: (22) Combei, (2) Cojocaru

Înlocuiri: 69' Cl. Balaci cu Perşa (19) **5.5**; 77' Chivu cu S. Bica (20); 79' Doană cu Szijj (9)
Marcator: DOANĂ (41)
Cart. galbene: Căprariu, Cl. Balaci
Cart. roşii: -

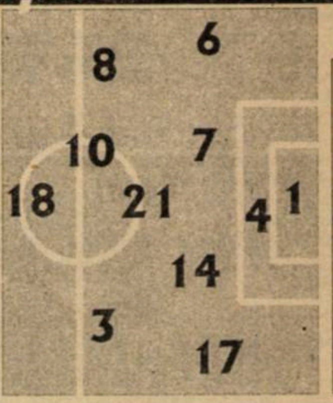

REPRIZA A DOUA N-A MAI FOST O SPECIALITATE REŞIŢEANĂ

Speranţele unui nou succes extern au fost alimentate în minutul 41 de căpitanul DOANĂ, care a trimis de la 4 metri, în poarta goală, un şut-centrare expediat de Ciucur şi neinterceptat de portarul Grigore. Dar tocmai repriza secundă, o specialitate reşiţeană, i-a trădat pe cărăşeni, mai întâi JILĂVEANU trimiţând din colţul careului mic în stânga lui Boşca, în **minutul 63**, urmărind şutul lui Ceauşu din colţul careului mare, neinterceptat de Ciocoi, care a ratat întâlnirea cu mingea.

DRĂGUŞ a reuşit golul de 3 puncte în **minutul 78**, liftând norocos din unghi mort, peste Boşca, mingea plasată de Jilăveanu, în colţul lung, în ciuda talonării lui Bica.

Jucătorul meciului

M. STOICA (FC CHINDIA):

"Este frumos când un oraş întreg te susţine şi când şi câştigi. Sperăm să o facem şi în continuare, pentru că avem suflul necesar, cu schimbarea de jucători, cu cei 5 veniţi de la Piteşti, cu antrenorii noi. S-a schimbat şi mentalitatea: acum credem în noi, credem că putem învinge şi scăpa de locurile 16-18".

Trei puncte pierdute...

Toţi ştim că fotbalul e un joc al surprizelor şi că, nu de puţine ori, în fotbalul nostru sau de aiurea, se produc minuni mai mari sau mai mici. Una dintre aceste minuni s-a consemnat sâmbătă sub turnul Chindiei, puţini dintre cei prezenţi în tribune mai crezând într-o revenire a gazdelor după palida lor prestaţie din primele 45 de minute...

Nimic spectaculos în repriza I, totul reducându-se la o agitaţie ineficientă a unor gazde într-o goană disperată după cele 3 puncte, dar contrate în joc de o defensivă bine aşezată şi gata să lanseze în orice moment contraatacuri periculoase. Rarele ocazii ivite au fost rodul erorilor defensive ale combatantelor, şi nu graţie abilităţii atacanţilor lor, reşiţenii impunându-şi tactica pe fondul sărac al disputei, cu o apărare calmă şi sigură, dar irosind şansa unei desprinderi la 2-0 în minutul 43, când Claudiu Balaci n-a fructificat un contraatac purtat împreună cu Doană şi Ciucur doar împotriva lui Bogoi! Văzând capetele căzute în piept ale echipierilor Chindiei, oricine s-ar fi aşteptat la o degringoladă accentuată în repriza secundă şi, finalmente, la un eşec la cel puţin două goluri diferenţă.

Trupa lui Constantin Stancu a renăscut însă odată cu minutul 46, Ţermure şi Bogoi nemairepetând erorile şi evoluţia ezitantă din primul mitan iar Nan şi Ceauşu reuşind să construiască tot mai eficient în atac, a cărui forţă a fost sporită prin introducerea lui Jilăveanu. Tot jocul reprizei secunde a purtat însă amprenta inconfundabilă a eforturilor lui Stoica, de la acesta plecând toate baloanele care au ajuns în preajma sau în plasa porţii lui Bocşa. Deşi într-o zi fastă chiar încă din prima parte, purtătorul tricoului cu numărul 28 n-a fost anihilat nici la reluare, doar Boşca şi imprecizia lui Drăguş îngheţând tabela la 0-1 în urma minutelor de foc 55 şi 56. Soarta meciului, decisă între minutele 60 şi 80, când Chindia a taxat jocul defensiv al reşiţenilor, a fost întoarsă de inspirata înlocuire a unui mijlocaş inexistent în joc cu un Jilăveanu care avea să egaleze şi să ofere pasa decisivă la foarte norocosul gol victorios semnat Drăguş. Aruncarea lui Szijj în luptă n-a mai speriat nişte dâmboviţeni care trăgeau cu dinţii de cele 3 puncte obţinute neaşteptat.

"Am pierdut un meci pe care l-am avut în mână, datorită unor greşeli individuale. Puteam pleca de aici cu 3 puncte", remarca înlăcrimat preşedintele Popescu, una dintre cauzele eşecului fiind o evidentă modestie a jocului, în sensul limitării la o apărare capabilă să menţină un egal, eventual alb, fără a continua întotdeauna pe contraatac.

Atunci când se vrea mai mult, se poate şi obţine, iar CSM Reşiţa, în contextul actualei Divizii A, este o echipă care nu trebuie să se mulţumească cu puţin. Pentru că (se) poate mai mult...

CĂLIN VEGHEŞ

DE LA O POARTĂ LA ALTA

Min. 10: Priseceanu a alunecat la centrarea lui Ceauşu, deşi singur cu Boşca, la 5 metri de poartă;
Min. 29: Ciucur, singur la 4 metri de poartă, n-a ajuns şutul lui Ciocoi din lovitură liberă;
Min. 35: Boşca a reţinut lovitura liberă expediată puternic de la 18 metri de Stoica;
Min. 55: Drăguş a nimerit doar plasa laterală, de la 4 metri de poartă, la pătrunderea frontală efectuată la deschiderea lui Becheanu;
Min. 56: Boşca a respins şutul lui Stoica din 16 m., după o angajare a lui Ţermure, la faza următoare Drăguş trăgând de la numai 2 metri în Boşca, la deschiderea reuşită de Stoica;
Min. 67: Grigore deturnează în corner "libera" trimisă de Ciocoi de la peste 25 metri sub bară.

VOCILE ANTRENORILOR

CONSTANTIN STANCU: **"În prima repriză am comis extraordinar de multe greşeli, în special în defensivă, adversarul marcând însă o singură dată. A doua parte a arătat un joc mult mai sigur al echipei noastre şi o putere de revenire şi luptă pe care Chindia a reconfirmat-o după succesul cu Oţelul".**

IOAN SDROBIŞ: **"A fost din nou unul dintre acele jocuri viguroase pe care CSM le face fie acasă, fie în deplasare. Prima repriză ne-a aparţinut în întregime, în special din punct de vedere tactic. Am şi marcat şi dacă o mai făceam o dată nu ştiu dacă gazdele mai reuşeau să revină. Sigur că jucătorii mei au încercat să conserve rezultatul, poate chiar prea devreme, în timp ce gazdele au fost împinse în atacurile lor şi de acel 0,5 sau cât se dă, la sută..."**

CULESE SUB TURNUL CHINDIEI

CONSTANTIN, CELE 5% PENTRU GAZDE, LA ANIVERSARE

Debutul partidei a fost precedat de un moment festiv organizat de gazde în onoarea centralului vâlcean **Gheorghe Constantin**, care a primit un buchet de flori şi o cupă la aniversarea zilei sale de naştere. Probabil emoţionat, Constantin avea să dea câteva decizii care uneori au favorizat echipa locală, ca de exemplu loviturile libere dictate pentru presupuse faulturi ale apărătorilor reşiţeni la 20-25 metri de poartă, sau neacordarea unei lovituri libere plus cartonaşul galben aferent pentru Ceauşu, la faza din minutul 71, când Perşa a scăpat pe partea dreaptă la 25 metri de poarta gazdelor, fiind tras cu mâna şi oprit din cursă de mijlocaşul Chindiei.

CSM-UL A AVUT 3 FANI ŞI LA TÂRGOVIŞTE!

Suporterii grupaţi în galeria gazdelor, purtând denumirile Tifossi Ultra Chindia şi Commando Dracula, în număr de peste 150 persoane, au fost în unele momente depăşiţi de cei **doar 3 reprezentanţi ai galeriei oaspeţilor**!

MIRCEA BĂTRÂNU OBŢINE... PREMIUL "ALWAYS"

Având în vedere starea suprafeţelor de joc pe care urmează să se dispute primele etape ale returului, "Fotbal Vest" propune instituirea premiului **Always**, acordat jucătorului care părăseşte... noroiul de joc având cel mai uscat şi cel mai curat echipament. Mircea Bătrânu a câştigat ediţia dâmboviţeană la mare luptă cu Rocco Sandu, ambii rezistând "uscaţi şi curaţi" 90, respectiv aproape 90 de minute...

SPECTATORI LA CURTE, LA CASA ARMATEI

Pentru că preţul de 10.000 lei al unui bilet a părut prohibitiv pentru câteva zeci de doritori de fotbal, aceştia au ales unele soluţii ingenioase, unii preferând să viziteze Curtea Domnească şi să urmărească partida chiar de pe ruinele zidului exterior de incintă al acesteia, contra a doar 2.000 de lei, iar alţii mituindu-i pe militarii care păzeau Casa Armatei de lângă stadion, şi urmărind jocul de pe terasa acesteia. Apropo de militari, un pluton de bravi ostaşi ai patriei a contribuit "dezinteresat" la curăţirea terenului de zăpadă înaintea meciului. Răsplata: soldaţii au asistat gratuit la partidă.

LA TINERET

FC CHINDIA - CSM REŞIŢA 3-0

Caibăr, Pietraru, din penalty şi Oprea au punctat pentru târgovişteni. Au evoluat, pentru oaspeţi: V. Agachi - Uşurelu, Dobre, Filip, Gh. Agachi, Zimmer, Dincă, Piţurnea, Păuna, Frumoca şi Benga, pe parcurs mai intrând Ardelean şi Bădăluţă.

CLASAMENT

Echipa	TOTAL						penalty				ACASA					AFARA					Adevar	Galb	Rosii	Media spect
							in fav.		impotriva															
							Total	Marc	Total	Marc														
1 RAPID	17	12	3	2	34-13	39	4	3	3	3	9	7	1	1	17-6	8	5	2	1	17-7	+12	38	2	9109
2 OTELUL	17	12	1	4	35-11	37	2	2	2	2	8	8	0	0	24-1	9	4	1	4	11-10	+13	49	0	8061
3 STEAUA	16	11	3	2	38-19	36	2	2	2	0	8	5	1	2	20-11	8	6	2	0	18-8	+12	41	2	8998
4 NATIONAL	17	10	4	3	27-14	34	6	4	2	1	8	6	1	1	18-8	9	4	3	2	9-6	+10	38	3	2873
5 FC ARGEŞ	17	9	3	5	24-17	30	2	2	3	2	9	6	2	1	11-3	8	3	1	4	13-14	+3	50	4	7220
6 CRAIOVA	17	9	2	6	37-21	29	7	6	6	5	9	6	1	2	22-8	8	3	1	4	15-13	+2	40	2	8497
7 DINAMO	17	9	2	6	32-25	29	6	5	6	4	9	6	1	2	21-13	8	3	1	4	11-12	+2	33	6	5776
8 CSM REŞIŢA	17	8	3	6	24-27	27	2	1	2	1	8	7	0	1	16-9	9	1	3	5	8-18	+3	32	2	11624
9 PETROLUL	17	7	2	8	22-21	23	2	2	2	2	9	6	2	1	19-9	8	1	0	7	3-12	-4	32	2	4942
10 CEAHLĂUL	17	6	4	7	18-18	22	2	1	3	3	8	5	1	2	13-6	9	1	3	5	5-12	-2	23	1	4812
11 U CLUJ	17	5	4	8	15-17	19	3	1	2	2	8	3	3	2	10-5	9	2	1	6	5-12	-5	40	2	4435
12 FARUL	17	5	4	8	17-28	19	4	4	4	3	9	5	3	1	12-7	8	0	1	7	5-21	-8	31	1	4609
13 GLORIA B-ŢA	16	5	3	8	25-28	18	7	7	1	1	7	4	1	2	14-10	9	1	2	6	11-18	-3	26	0	3427
14 SPORTUL ST.	17	5	2	10	21-27	17	1	1	5	4	9	5	1	3	16-7	8	0	1	7	5-20	-10	52	6	1420
15 FORESTA	17	4	5	8	12-20	17	2	2	0	0	9	4	4	1	11-6	8	0	1	7	1-14	-10	29	1	9720
16 CHINDIA	17	4	4	9	19-39	16	1	1	6	6	9	3	2	4	12-16	8	1	2	5	7-23	-11	48	3	5165
17 FCM BACĂU	17	2	5	10	11-24	11	3	1	2	1	8	2	3	3	6-5	9	0	2	7	5-19	-13	43	2	7623
18 JIUL	17	2	0	15	12-54	6	0	0	5	5	8	2	0	6	9-22	9	0	0	9	3-32	-18	29	4	4641

Cu o trupă de pigmei / Nu câştigi în EN-BI-EI!

FC BAIA MARE - POLI 5-0 (4-0)

Stadion Municipal, teren moale, timp friguros, ninsoare, spectatori 2.500.
Arbitri: V. Ilie (Bucureşti) - S. Boca, C Groza (ambii din Iaşi).
Observator: C. Costinescu (Bacău).
Cartonaşe galbene: —
FC BAIA MARE: Szolomaier 7 - Jeler 6,5, Kemenes 6,5, Bumb (cpt.) 6,5 (61, Mândrilă 6), Roman 6 - Şomcherechi 6,5, Danciu 7 (69, Moghioroş), Piroska 7, Mănăilă 7 - Săvoiu 7 (73, Mureşan), Ghindă 7,5.
Antrenor: G. Staicu. Pe bancă: Gâta, G. Pop.
POLI: Urai 4 - Velcea (cpt.) 4 - Kovacs 4, Ivan 4, Stoicov 4 - G. Radu 4 (42, Bota 4), Vlaicu 4 (60, Stoican 4), Gherman 4, Călin 4 - Ibrahim 4, Sasu 4 (73, Moroşanu).
Antrenor: A. Şunda. Pe bancă: Frunză, Pelici.
Au marcat: MĂNĂILĂ (min. 7) cu un stâng ucigător de la 25 de metri, balonul intrând în poarta lui Urai pe la vinclul din stânga portarului timişorean: GHINDĂ (min. 12) din interiorul careului, cu un şut lejer, în colţul lung: SĂVOIU (min. 31), printr-un semilob peste Urai de la 12-13 metri, după ce mingea a trecut pe la Ghindă şi Piroşka: GHINDĂ (min. 40) dintr-o poziţie şi o execuţie identice cu cele de la golul al doilea băimărean, "pregătitori" ai fazei fiind Piroşka şi Săvoiu: DANCIU (min. 47), cu un şut sec, sub transversală de la 7-8 metri, situaţia fiind creată de Ghindă, infiltrat în apărarea adversă pe partea stângă şi continuată de Săvoiu, care a protejat excelent balonul pentru a-l servi pe autorul golului.

la cald... la cald...

GHEORGHE STAICU: " **Un rezultat la care nu ne-am aşteptat şi care aparţine echipei. Mă bucur că Piroşka şi-a înţeles rolul pe care trebuie să-l joace în cadrul echipei, şi care ne lipsea de o bună bucată de vreme, el fiind unul dintre principalii realizatori ai victoriei în faţa unei echipe foarte bune. Totuşi problemele noastre de fond rămân, acel scor clar cu care am pierdut la Alba Iulia ne-a ajutat să ne dăm seama că greşelile individuale sunt decisive în orice partidă. Sper ca de acum încolo ele să fie cât mai rare".**

AUREL ŞUNDA: **"Am primit goluri foarte repede, după două-trei greşeli individuale, iar la 3-0 istoria meciului era scrisă. Decepţia pe care o trăim este mare. Jucători cu experienţă nu au fructificat situaţiile pe care le-am avut. Baia Mare are o echipă foarte bună, foarte tehnică. Gazdele au avut 5 ocazii şi au înscris 5 goluri, noi am avut 6 ocazii şi nu am marcat. Probabil în pauza competiţională ne vom orienta spre alţi jucători, care să formeze o echipă cu adevărat competitivă".**

În tribune, timişorenii îşi priveau vârful pantofilor

Deplasare la Baia Mare de joi... Arbitraj fără greşeală... Adversari care te-au lăsat să joci, fără să-ţi pună talpa în gât... Cam acestea au fost condiţiile în care s-a desfăşurat meciul de sâmbătă. Ce avea de făcut Poli? Nimic altceva decât SĂ JOACE. A făcut-o? Poate, dar numai în viziune proprie. Băimărenii, beneficiarii unei zile bune, au întins o cursă adversarilor, acceptând deliberat o dominare care s-a manifestat doar în posesia balonului, poate singurul capitol la care Poli a fost superioară. Curioasă la început, tactica aleasă de Gigi Staicu s-a dovedit a fi foarte potrivită, practic la fiecare acţiune din treimea timişoreană pericolul plutind deasupra careului lui Urai. Cu un marcaj doar teoretic (Ivan la Săvoiu, Radu la Ghindă şi Gherman la Mănăilă), defensiva oaspeţilor a trăit momente de coşmar la cele mai simple combinaţii ale triunghiului Ghindă-Săvoiu-Piroska, uneori o latură fiind înlocuită de Mănăilă. La partea cealaltă, fragilitatea lui Ibrahim şi indolenţa lui Sasu, exprimată pregnant la o situaţie foarte bună (min.22) când atacantul lui Poli s-a aflat într-o poziţie care îi convine, dar şutul a fost parcă în scârbă, au făcut ca balanţa să nu poată fi echilibrată. Trezirea alb-violeţilor a părut a fi sunată abia în final, când Stoican şi Kovacs, singuri cu portarul advers, au ratat din situaţii pe care dacă le finalizezi astfel, nu te poţi numi fotbalist. Evoluţia de pe stadionul din Dealul Florilor ar trebui să-i determine pe jucătorii timişoreni să se uite mai des în oglindă, pentru a vedea concret adevărata lor faţă de fotbalişti profesionişti. Orice reconstrucţie nu poate fi făcută dacă nu e bazată pe adevăr şi bun simţ. Altfel, aceasta nu-şi are rostul şi furtul propriei căciuli va deveni sport naţional pentru o grupare ai cărei componenţi nu-şi dau (încă) seama de responsabilităţile care ar trebui să-i apese.

Este un nou semnal de alarmă (al câtelea. nu cred că mai ştie nici cel mai pasionat statistician) care, dacă rămâne cu acelaşi ecou ca şi celelalte, înseamnă că a fost tras - din nou - degeaba...

MARIUS BREAZU

Frunză verde bob de Ghindă

Fără îndoială, cel mai bun jucător al meciului a fost Attila Ghindă. Autor a două goluri şi co-autor la alte două, vârful băimărean s-a mişcat cu dezinvoltură (beneficiind şi de un marcaj lejer al lui G. Radu), în ciuda vitezei sale reduse, aceasta nefiind unul dintre atuurile sale. Pe lângă realizările amintite, el şi-a etalat în câteva rânduri tehnicitatea, determinându-i pe unii spectatori să-i "arunce" antrenorului Staicu: **"Scoate-l pe Ghindă, că le mai dă două boabe!"** Ce să-i faci, gazdele au avut o zi de graţie pe fondul unei evoluţii halucinante a timişorenilor, situaţie de care trebuiau să profite. Şi au făcut-o din plin.

Dealul Florilor, vad de Regrete şi Jele (r)

■ La stadionul din Baia Mare, impresia de organizare şi disciplină apare din momentul accesului sub tribuna principală, unde se întâmpla totul. În faţa uşilor acţionate de celula fotoelectrică, trei oameni de ordine (în adevăratul sens al cuvântului) nu lăsa să treacă nici musca. De acest lucru s-a convins chiar şi directorul tehnic al timişorenilor, prof. Ion Ionescu, care a trebuit să ajungă în tribuna oficială pe un drum ocolit. Cu toate acestea, amabilitatea gazdelor a fost desăvârşită. Mai puţin pe teren...

■ De la acest derby a lipsit "omul cu banii" din Baia Mare, Heinrich Schorsch, aflat în Germania, şi care va reveni în ţară în cursul zilei de mâine.

■ În minutul 34, Adi Săvoiu, fostul atacant al alb-violeţilor a acuzat o accidentare la genunchiul stâng (situaţie care, de altfel, a fost decisivă în înlocuirea sa în minutul 73). Căpitanul timişorenilor, Vali Velcea, a încercat să-i acorde primul ajutor până la venirea echipei medicale a băimărenilor.

■ Cele două cotidiane care apar la Baia Mare, Glasul Maramureşului şi Graiul Maramureşului, nu aveau alocat sportului, în ediţiile lor de sâmbătă, nici măcar un singur cuvinţel.

■ Sâmbătă, singura asemănare între cele două echipe a fost aceea că ambele au jucat în cupele europene contra Realului din Madrid. Mai mult, celebra echipă spaniolă reuşind remize în două meciuri jucate pe Bega şi pe Săsar.

■ Galeria gazdelor, autointitulată "Furiosi bulldogs" i-a atenţionat pe alb-violeţi cu lozinca: "Poli, nu uita, la anul vom promova!" Venind vorba de galerii, suporterii timişorenilor au fost prezenţi în număr de aproximativ 50, după un drum cu autocarul efectuat în noaptea de vineri spre sâmbătă. Locurile din mijlocul de transport fiind mai puţine decât solicitanţii, câţiva dintre ei au parcurs distanţa în condiţii mai puţin comode. Supăraţi pe evoluţia favoriţilor în prima parte, aceştia au hotărât, în semn de protest, să părăsească stadionul la pauză, moment în care câţiva spectatori băimăreni n-au avut altceva de lucru decât să-l bruscheze fără motiv pe unul dintre ultraşi. Membrii Commando Viola şi-au manifestat supărarea - în zona din spatele băncii tehnice a lui Poli - faţă de evoluţia unor jucători timişoreni, care, după opinia lor, nu şi-ar fi apărat corect şansele. Întrebat de acest aspect, antrenorul Şunda a răspuns: **"Nu avem date concrete că s-a întâmplat aşa ceva"**.

■ Având în vedere că soarta partidei a fost tranşată foarte devreme, pe lângă execuţiile reuşite ale lui Ghindă, Săvoiu, Piroska sau Mănăilă, spectatorii erau foarte atenţi la transmisia radiofonică a partidei de la Satu Mare, o veche rivală a galben-albaştrilor de pe Săsar (acum şi în lupta pentru promovare). Când Mucenica a marcat, din penalty, golul victoriei sătmărenilor în faţa sibienilor (min. 84), suporterii echipei lui Staicu erau dezamăgiţi. **"La Satu Mare şi-a băgat Steaua coada. Ca să nu le mai dea banii pe Prodan, acum le împrumută jucători şi îi ajută să promoveze"**, era vocea aproape unanimă a tribunei.

■ Cu siguranţă, acest 0-4 este cel mai umilitor rezultat la pauză înregistrat de Poli în participarea sa în liga secundă a ţării. Venită cu intenţia declarată de a câştiga meciul şi poposind în oraşul de pe Săsar încă de joi, formaţia timişoreană a deziluzionat întreaga asistenţă, care nu se aştepta la un succes atât de facil.

■ Doi dintre oamenii de bază ai gazdelor, Săvoiu şi Bumb, au fost înlocuiţi ca urmare a accidentărilor suferite. Dacă pentru Săvoiu genunchiul stâng nu pare a-i face prea mari probleme, în cazul lui Bumb se pare că prezenţa sa la meciul din etapa viitoare, la Hunedoara, este incertă.

Să ''împuşti'' de două ori liderul şi... să mori!

DIN ŞI DEDESUBT TRIBUNĂ

● Publicul din Târgu Mureş a încurajat permanent echipa gazdă. Era şi normal! Intrarea a fost gratuită! Problema e că în afară de încurajări, suporterii au aruncat cu bulgări de zăpadă în teren, sub privirile mai mult decât părinteşti ale respectabilului observator septuagenar Constantin Ghiţă din Braşov!

● Patru suporteri arădeni au însoţit UTA la Târgu Mureş, sperând bineînţeles într-un rezultat favorabil. Pentru a realiza acest fapt, era nevoie şi de acordul brigăzii de arbitri. Nu a fost aşa, deoarece doar tuşierul Harabagiu a avut semnalizări corecte.

● Gabi Birău s-a lăsat de fumat! Deoarece în ultima vreme problemele de la UTA i-au provocat dureri de cap, coach-ul "Bătrânei Doamne" s-a hotărât să renunţe la nicotină!

● Întâlniri cu iz nostalgic la Târgu Mureş, înaintea partidei între Solyom (fostul portar al ASA-ului, acum antrenor secund) şi Gabi Birău; între Vivi Vancea şi Gyuszy Hajnal. Sute de kilometri nu pot şterge vechi prietenii.

CLASAMENT

Echipa	TOTAL						ACASĂ					DEPLASARE					Adevăr
1 ASA TG.M.	16	10	2	4	27-16	32	9	9	0	0	20-3	7	1	2	4	7-13	+5
2 MOTRU	16	10	1	5	26-20	31	8	8	0	0	17-7	8	2	1	5	9-13	+7
3 SATU MARE	16	9	3	4	27-22	30	9	8	1	0	18-8	7	1	2	4	9-14	+3
4 FC MARAM.	16	9	2	5	35-21	29	8	7	0	1	23-6	8	2	2	4	12-15	+5
5 GAZ METAN	16	9	2	5	21-13	29	8	7	1	0	16-2	8	2	1	5	5-11	+5
6 ELECTRO	16	8	1	7	28-19	25	8	6	1	1	22-8	8	2	0	6	6-11	+1
7 POLI	16	8	1	7	23-21	25	8	6	0	2	17-7	8	2	1	5	6-14	+1
8 UNIREA DEJ	16	8	1	7	22-21	25	7	7	0	0	16-5	9	1	1	7	6-16	+4
9 DACIA	16	7	3	6	23-21	24	8	6	2	0	17-8	8	1	1	6	6-13	0
10 ALBA IULIA	16	8	0	8	22-24	24	8	7	0	1	16-4	8	1	0	7	6-20	0
11 CORVINUL	16	7	2	7	18-15	23	8	7	1	0	16-4	8	0	1	7	2-11	-1
12 ARO	16	5	6	5	20-18	21	8	4	3	1	12-7	8	1	3	4	8-11	-3
13 UMT	16	5	3	8	24-35	18	8	5	3	0	19-9	8	0	0	8	5-26	-6
14 INTER SIBIU	16	5	2	9	15-20	17	7	5	1	1	10-4	9	0	1	8	5-16	-4
15 GLORIA	16	5	1	10	19-30	16	8	5	1	2	7-6	8	0	0	8	12-24	-8
16 VEGA DEVA	16	4	4	8	20-34	16	8	4	3	1	15-11	8	0	1	7	5-23	-8
17 UTA	16	4	2	10	22-32	14	8	4	2	2	15-12	8	0	0	8	7-20	-10
18 CFR CLUJ	16	4	2	10	19-29	14	8	4	0	4	14-10	8	0	2	6	5-19	-10

la cald.. la cald..

GHEORGHE CIORCERI: **"A fost un joc deosebit de greu pentru echipa mea. Am întâlnit un adversar surpinzător de bun în comparaţie cu poziţia în clasament. Am reuşit o victorie chinuită. Avem de suferit se pare când întâlnim o echipă tare, obraznică în joc, care în duelul de unu la unu ne-a cam depăşit."**

REP.: Vă rog să comentaţi faza primului gol.

GH. C.: **De unde am stat eu pe bancă se vede cel mai prost!**

***

GAVRILĂ BIRĂu: **"Consider că am repetat evoluţiile bune din ultima vreme. Sub aspectul jocului meritam indiscutabil un punct. Arbitraj sub orice critică, care a contribuit din plin la înfrângerea echipei."**

ASA TG. MUREŞ - UTA 3-2 (2-1)

Stadion "Mureşul", teren bun, timp friguros dar însorit, spectatori 2.000.
Arbitri: A. Constantin - I. Tudorică (ambii din Rm. Vâlcea), I. Harabagiu (Bacău).
Observator: Constantin Ghiţă (Braşov).
Cartonaşe galbene: Kovacs, Chiratcu, Lup, Zsigmond — Găman.
ASA TG. MUREŞ: Bendorfean 5 - Ciula (cpt.) 6 - Kovacs 5, Lup 5, Luca 6 - Enyedi 6 (46, Cernătescu 6), Roşca 6,5, Gabor 5,5 (58, Pâslaru 5,5), Zsigmond 6 - R. Cioloboc 7, Chiratcu 5,5.
Antrenor: Gheorghe Ciorceri. Pe bancă: Farkaş, Petelean, Porav.
UTA: Irimia 5,5 - Găman 5,5 - Mogoşanu 5, Todea 5, Volocaru 6, Panin 5 - Plisca (cpt.) 6, Bogoşel 6, Ciubâncan 6 (70, Gropa 5) - Drăgan 6,5, Mariş 6.
Antrenor: Gavrilă Birău. Pe bancă: Grozav, Bangău, Baciu, Bărbosu.
Au marcat: ROŞCA (min. 5), care a şutat în bara transversală, mingea a căzut pe linia porţii, după care s-au mai scurs două faze în timp ce tuşierul I. Tudorică a indicat centrul terenului; PLISCA (min. 19), din lovitură de la 11 m acordată la un fault a lui Kovacs asupra lui Drăgan; R. CIOLOBOC (min. 52), şut de la 8 m pe sub Irimia, după ce a întors apărarea oaspeţe; VOLOCARU (min. 56), cu capul din careu, la o lovitură liberă a lui Ciubâncan, el profitând de indecizia apărătorilor şi a portarului Bendorfean.

LA UN PAS DE MAREA SURPRIZĂ

Aşa cum se întâmplă de obicei, gazdele s-au avântat de la început în atac şi au căutat să aplice lovitura de graţie cât mai repede. Aceasta a venit din partea tuşierului I. Tudorică, care a indicat cu întâziere gol la mingea şutată de Roşca în bara transversală şi care a muşcat varul de pe linia porţii. Subliniez că trasajul liniei porţii nu a fost unul corect, el având un aspect sinuos, ceea ce a putut duce la interpretări subiective cum a fost cea din faza descrisă înainte. Surprinzător arădenii n-au cedat şi Drăgan a obţinut un penalty la o pătrundere frontală când a fost agăţat în careu de Kovacs. De remarcat că prima repriză a fost alertă, cu multe faze de poartă în care arădenii au evoluat mai bine decât în repriza a doua, chiar dacă aceasta a fost una egală cel puţin sub aspectul scorului.

După pauză gazdele şi-au mărit avantajul şi totul părea să intre în normal, dar Volocaru a redus din handicap. Arădenii au avut la dispoziţie mai bine de o jumătate de oră pentru a egala. Dar au ratat nepermis Plisca, Mogoşanu. Totul a culminat în ultimul minut, când Groza l-a încurcat pe Volocaru, care venea lansat frontal pentru a intercepta o centrare în centrul careului!

În general arbitrul A. Constantin, fiul lui Costică-Vâlcea, a arbitrat slab "ajutat" din plin de concitadinul său I. Tudorică.

Chiar dacă echipa mureşeană ocupă poziţia de lider, ea a avut o evoluţie neconvingătoare şi doar câteva acţiuni bine gândite ale mijlocaşilor şi pătrunderile insistentului Remus Cioloboc ne-au adus aminte că partida se dispută pe terenul liderului.

Arădenii au evoluat cel puţin curajos, fără a fi impresionaţi de lider, dar jocul modest al liniei defensive a făcut să fie privaţi de un rezultat bun. Chiar şi Găman a fost greoi, nesigur, el primind în mod stupid un cartonaş galben, când a şutat mingea în afara terenului după fluierul arbitrului. Cei doi atacanţi Mariş şi Drăgan s-au zbătut mult, uneori cu folos, dar Drăgan s-a stins după pauză în timp ce Mariş era ţinut mai mult prin aer de stoperul Lup, un fel de luptător de sumo.

Din păcate, deşi a marcat două goluri pe terenul liderului, UTA s-a întors încă o dată cu mâna goală...

OVIDIU PĂCURARIU

JUCATORUL MECIULUI REMUS CIOLOBOC

"A fost un meci greu, mult mai greu decât ne-am aşteptat. Diferenţa de locuri din clasament ne-a dat dreptul să sperăm la o victorie facilă, dar nu a fost aşa. Am reuşit să câştigăm fiind încurajaţi puternic de public căruia vreau să-i mulţumesc mult. Suntem mulţumiţi şi fericiţi în acelaşi timp că ultimul meci în faţa propriilor spectatori l-am încheiat cu o victorie."

Cel mai eficace atac în deplasare a rămas cu buzele umflate

UMT - GLORIA REŞIŢA 2-1 (1-1)

Stadion UMT, timp frumos dar rece, teren bun, spectatori 600
Arbitri: A. Stoica (Bucureşti) - I. Constantinescu, I. Dimitrică (ambii din Craiova)
Observator: Mircea Axente (Arad)
Cartonaşe galbene: Roşu, N. Petre - Beloia, Chiş, Fl. Ianu
Cartonaş roşu: Chiş (min. 88)
UMT: Popovici 6 - S. Mihai 6 - Varga 7, Răcelescu 6, Bărbosu (cpt.) 6,5 - Paleacu 6 (70, Trandu), Briciu 6, Contescu 6,5 Samargi 5,5 (68, Miclea 6) - Roşu 6, N. Petre 6,5 (83, Luca).
Antrenor: Remus Steop. Pe bancă D. Chimiuc, Ioniţă.
GLORIA: Fl. Ianu 7,5 - Chiş (cpt.) 6,5 - Ababi 5, Mitar 6, D. Radu 6, Beloia 6 (46, Costescu 6) - Stănescu 5,5, Dacica 6, Laczko 6,5, Copocean 6 - Bichir 5,5.
Antrenor: Dan Firiţeanu. Pe bancă: Benga, Vlădulescu, Panc, Botez.
Au marcat: BICHIR (min. 10), cu un şut sub bară din centrul careului mare, după un corner executat de Dacica; VARGA (min. 40), din lovitură liberă de la 22 de metri, găsind o breşă în zidul oaspeţilor; BĂRBOSU (min. 83), care a şutat spectaculos, cu dreptul, din colţul careului mare, mingea lovind mai întâi bara din stânga porţii lui Ianu.

UN NOU CROŞEU ÎN "BARBĂ" APLICAT CONSTRUCTORILOR

Destule emoţii în ambele tabere înaintea acestui meci. S-au întâlnit două formaţii care n-au cules încă nici un punct de afară în acest sezon şi care în ultima perioadă au avut puţine motive de satisfacţie. Reşiţenii nu mai triumfaseră în ultimele 6 etape, în timp ce gazdele n-au mai câştigat toate punctele puse în joc în ultimele 8 runde. Până aici, egalitate aproape perfectă. Nu acelaşi lucru se poate spune însă şi despre indisponibilităţi. Dacă la UMT au lipsit doar suspendaţii Mada şi Ploscariu, la vizitatori situaţia a fost mult mai dramatică, fiind excelent zugrăvită de antrenorul Dan Firiţeanu: **"Am crezut că mă aflu în Bosnia! Ăla-i lovit, ăla acuză dureri, celălalt nu poate..."** Într-adevăr, pe gazonul de la Pădurea Verde n-au putut fi folosiţi Tuluc, G. Ciucur, P. Dumitru, Gelu Decuseară, iar Beloia a jucat şi el uşor accidentat, fiind obligat să arunce prosopul după doar 45 de minute.

Şi totuşi, oaspeţii s-au ţinut bine în prima repriză, golul lui Bichir fiind apărat până în min. 40, când torpila lui Varga a spart zidul amplasat în faţa porţii lui Ianu, la o lovitură liberă. Dar marele merit pentru că Gloria a sperat la un punct extern (cucerit ultima dată la Sibiu, la 24 mai, scor 1-1); până spre final, i-a aparţinut portarului Ianu.

Presiunea UMT-ului s-a accentuat după pauză, asta şi graţie trecerii lui Titi Varga la mijloc şi raidurilor foarte periculoase ale vârfului N. Petre, cel care a pus deseori pe picior greşit defensiva alb-albaştrilor. Edificator este şi numărul şuturilor spre poartă, 25, al elevilor lui Steop, de 14 ori mingea fiind trimisă chiar pe spaţiul porţii!

În cele 8 deplasări de până acum Gloria a punctat în 7 (n-a făcut-o doar la Mediaş), pierzând de 6 ori la limită! De altfel, constructorii au cel mai productiv atac afară, 12 realizări, dublu cât Poli!!!

Şi cum un necaz nu vine niciodată singur, Chiş a văzut două "galbene", făcând duş cu două minute mai repede decât colegii săi, absentând sâmbăta viitoare în confruntarea cu fruntaşa ASA Tg. Mureş. În primăvară Gloria a revenit spectaculos de la -8 în clasamentul adevărului, câştigând 4 jocuri consecutive. Să înceapă ascensiunea tocmai în partida cu gruparea lui Cacoveanu?

UMT-ul se va deplasa la Cluj şi aşteaptă ca golgeterul Varga (7 reuşite) să puncteze din acţiune şi în fief-ul altora.

SANDU USUSAN

CAROL OŢIL N-A MAI REZISTAT

După demiterea sau plecarea în concediu (!?) a lui **Octavian Popescu**, profesorul **Carol Oţil** era cel mai vechi antrenor din zona de vest, din primele 3 ligi, rămas în funcţie. Oţil a preluat-o pe Gloria la 23 martie 1996, pierzând jocul de debut, 0-3 tocmai în compania concitadinei CSM. În pofida acestui fapt, timp de un an şi 8 luni, băieţii din Govândari s-au descurcat onorabil sub bagheta acestui tehnician: 63 de jocuri, 21 de victorii, 12 remize, 30 de insuccese, golaveraj 69-95. Înaintea partidei cu UMT-ul, Carol Oţil, rămas secund la echipă, ne-a spus: **"Nu mai rezistam psihic. Eram cu nervii la pământ. Aveam nevoie de puţină linişte."**

Linişte care acum n-o mai are **Dan Firiţeanu**. Cel care s-a înhămat la această muncă, declara după eşecul de la Pădurea Verde: **"Situaţia dezastruoasă în care ne aflăm, s-a văzut şi astăzi. Am jucat atât cât ne-a ţinut benzina. La un moment dat am vrut să mă dezbrac şi să intru pe gazon."**

ÎNGERUL PĂZITOR S-A AFLAT ÎN ULTIMELE SECUNDE ÎN CAREUL GAZDELOR !

Florin Ianu şi-a demonstrat din nou clasa, opunându-se cu succes la şuturile lui Samargi (min. 16), N. Petre (min. 27, 67 şi 72) şi la lovitura de cap a lui Roşu (min. 28). Goal-keeperul Gloriei a fost învins doar de două şuturi magistrale, iar în finalul meciului părea cel mai ambiţios om al oaspeţilor. Astfel, în min. 88, la o fază în care stoperul Mitar s-a complicat puţin, s-a auzit îndemnul bravului portar: **"Dă din prima. E 2-1 pentru ei!"** Mai mult, în ultimele secunde, la al 6-lea corner al constructorilor, fază la care antrenorul Remus Steop şi-a pus mâinile în cap, Ianu s-a repezit în careul timişorenilor, sperând să poată da o mână de ajutor coechipierilor săi. Dar n-a fost să fie. După joc, omul zilei ne-a declarat: **"Îmi pare rău că n-am putut alinia echipa completă. De la venirea profesorului Firiţeanu s-a schimbat totuşi câte ceva, mai ales în privinţa marcajului făcut de stoperii noştri. Sper să câştigăm barem jocul cu ASA Tg. Mureş."**

ACUM 5 ANI, UN CĂPITAN NECĂJIT, ASTĂZI UN ANTRENOR FERICIT

La 6 iunie 1992, pe o ploaie torenţială, Gloria învingea la Timişoara gruparea metalurgiştilor, în frunte cu căpitanul **Remus Steop**, graţie golurilor marcate de **Marcu (8), Zsizsik (32 - penalty)** respectiv **Corcoveanu (70 - penalty)**. Din trupa învinşilor de atunci au fost prezenţi şi sâmbătă pe gazon 3 jucători: **Răcelescu, Paleacu şi Trandu**, de la reşiţeni singurul supravieţuitor numindu-se **Chiş.**

După mai bine de 5 ani, **Remus Steop** s-a răzbunat, obţinând primul succes de la preluarea alb-negrilor. După joc nu-şi putea ascunde bucuria: **"Echipa a jucat astăzi cu o ambiţie mult mai mare ca în alte partide. Sper ca seria ghinioanelor pentru noi să fi luat sfârşit. Mă bucur pentru reuşitele lui Varga şi Bărbosu."**

AL 3-LEA SUCCES AL UMT-ULUI ÎN 3 LUNI

UMT şi Gloria s-au întâlnit pentru a 3-a oară în ultimele 3 luni şi jumătate, toate partidele desfăşurându-se la Timişoara. La 30 iulie, într-un joc amical, a fost 5-0 (goluri Miculescu, N. Petre, Bărbosu, Iordache şi Contescu), iar la 17 septembrie, în Cupa României, a fost 2-1, goluri înscrise de Ploscariu (2) respectiv Tuluc.

Să mai spunem că în ediţia 1982-83 a fost 6-1 pentru timişoreni.

CELELALTE REZULTATE B2:

ARO CÂMPULUNG - CFR CLUJ 2-2: Din (11 - penalty), Bădescu (85) - Iepure (28), Sime (31).
VEGA DEVA - CORVINUL 1-1: Luca (12 - penalty) - Sterean (35). Luca a mai ratat un alt penalty în min. 40.
OLIMPIA SATU MARE - INTER SIBIU 2-1: Csik (8), Mucenica (83 - penalty) - Stoica (11).
ELECTROPUTERE - APULUM ALBA IULIA 5-0: Ciurea (6), Răducan (15), Fabian (71, 77), Calateteanu (85 - penalty).
MINERUL MOTRU - UNIREA DEJ 1-0: Ioniţă (58). Eliminat: Axinte (Motru) - min. 65.
DACIA PITEŞTI - GAZ METAN MEDIAŞ 0-0. Ciobanu (Dacia) a ratat un penalty în min. 20.

REZULTATE B1:

F.C. Oneşti - Midia Năvodari 3-0; Astra Ploieşti - Dacia Brăila 5-0; Dunărea Galaţi - Gloria Buzău 4-4; Dunărea Călăraşi - Precizia Săcele 1-1; Metalul Plopeni - Tractorul Braşov 3-1; Nitramonia Făgăraş - Petrolul Moineşti 2-1; F.C. Braşov - Polit. Iaşi 3-0; Metrom Braşov - Poiana Câmpina 3-1; Bucovina Suceava - Rocar Bucureşti 1-0.
În clasament: 1. Astra Ploieşti 42 p. (36-7); 2. F.C. Oneşti 37 p. (43-14)... 16. Nitramonia Făgăraş 13 p. (21-33); 17. Dunărea Galaţi 10 p. (18-37); 18. Dunărea Călăraşi 9p. (12-41).

ET. VIITOARE: **Et.17 - sâmbătă, 29 noiembrie:** Alba Iulia - ARO; CFR Cluj - UMT; Corvinul - FC Maramureş; Gaz Metan - Vega Deva; Gloria Reşiţa- ASA Tg.M.; Inter Sibiu - Motru; Poli - Electroputere; Unirea Dej - Dacia Pit.; UTA - Satu Mare

DIALOGURI INERENTE

DAN FIRIŢEANU

"Oamenii mă apreciază abia când plec"

REP.: **Dane, trebuie să consemnăm că din nou te arunci cu capul înainte la o echipă, Gloria, aflată într-o situaţie de neinvidiat...**

D.F.: Sunt Kamikadze!

REP.: **Şi ce te îndeamnă să faci asta? Ţin minte vorba lui nea Costică Rădulescu care mereu obiecta că e chemat** "când e mortul pe masă"...

D.F.: Am puteri paranormale şi înviu mortul! Vorbind serios, era foarte uşor să refuz Gloria şi să spun că vin din iarnă. Dar dacă e să o iau, o iau de acum. Şi-mi inventariez valorile şi posibilităţile şi ştiu pe ce contez. Nici nu mă aşteptam ca într-o săptămână sau două să răstorn ierarhiile la Gloria.

REP.: **Startul înseamnă că-l ratezi oricum?**

D.F.: Să vedem. Încercăm să batem sâmbătă ASA, după care, din iarnă, o luăm de la zero...

REP.: **Nu de la zero, de la minus!**

D.F.: Ce să fac? Mi-am propus să fac lucrul ăsta şi mi s-a dat mână liberă...

REP.: **Care-s condiţiile în care ai preluat echipa?**

D.F.: Mă refer doar la condiţiile pur fotbalistice. E o echipă depreciată din toate punctele de vedere. Şi ca lot numeric, şi ca lot valoric. Şi depreciată ca nivel de pregătire, sper că nu deranjez pe nimeni spunând asta. Este o realitate care o constată orice spectator. N-am nimic cu Carol Oţil şi cu Tavi Rus şi nu m-am dus la Gloria cu gândul de a împuşca sau de a mă răzbuna, că n-am pe cine! Nu vreau să iau pâinea oamenilor. Toată filozofia e să-i pun să muncească.

REP.: **Şi poţi?**

D.F.: Eu zic că da!

REP.: **Gloria este un club sărac. Spui că n-ai lot, nici valoric, nici numeric! Ce soluţii ai?**

D.F.: Sunt asigurat de dl. Drăgan că orice vreau se rezolvă. În sensul că putem transfera jucători buni pe bani puţini. Fără nume de mare rezonanţă!

REP.: **Şi ai de unde?**

D.F.: Sută la sută!

REP.: **Deci pleci la drum cu Gloria cu gândul că vei face treabă cu toate posibilităţile modeste ale clubului?**

D.F.: Poate vei spune că sunt puţin hazardat, dar am deja în memorie formată echipa pentru retur. Aşezată pe posturi! Ţi se pare poate ciudat...

REP.: **Mi se pare că eşti cam optimist!**

D.F.: Păi dacă mă lamentez în poziţia în care am găsit echipa nu am nici o şansă. Trebuie să fac ceva să scap! Acest fapt apasă şi asupra valorii mele profesionale. Oricine poate lua o echipă şi să o retrogradeze! Eu trebuie să o scap!

REP.: **De ce despre tine se vorbeşte întotdeauna frumos după ce pleci de la o echipă?**

D.F.: Eu ştiu? Probabil că oamenii apucă să mă cunoască abia când plec... Cel mai bun judecător e timpul.

REP.: **N-ai stabilitate, de pleci mereu? De la CSM, din prima ligă, ai plecat când echipa a început să joace. De la CFR ai plecat după ce ai terminat pe locul 3...**

D.F.: Am stabilitate. Dar la CFR n-am mai avut putere...

REP.: **Ai ars prea repede?**

D.F.: Am ars prea mult. Pe lângă antrenamente, eram singurul care mă băteam pentru drepturile jucătorilor. Pentru că dl. Muşat care era mare conducător şi dl. Bugariu nu scoteau o vorbă. Şi responsabilitatea asta cădea pe mine. Trebuia să mă duc să vorbesc cu dl. Simcelescu.

REP.: **Şi te consumi prea mult pe această latură?**

D.F.: Păi cum să nu? Am făcut un an naveta de la Reşiţa la Timişoara, zilnic şi trebuia să-mi fac timp să mă bat şi pentru drepturile jucătorilor?!?

REP.: **De ce ai făcut naveta?**

D.F.: Am avut maşină bună! N-am avut altă soluţie! Nu mă puteam rupe de familie. Am trei copii şi nu-i puteam lăsa pe capul lui nevastămea, să mă duc acasă din lună în lună! N-am putut să mă mut cu totul la Timişoara. Din păcate am antrenat CFR-ul într-o perioadă financiară descendentă. Dar a fost o imensă bucurie pentru mine şi jucători că ne-am clasat pe locul 3!

REP.: **Deci ai totuşi o amintire frumoasă despre CFR...**

D.F.: Stima cea mai mare o am pentru dl. Simcelescu, care a "ţinut" echipa ani de zile! Singur! Dintre colaboratori, de departe, Doru Miclăuş, este cel mai competent şi mai corect colaborator pe care l-am avut! Mi-aş dori enorm să lucrez din nou cu el! Îi port o stimă deosebită!

REP.: **Ca o ciudăţenie. Ai fost instalat la Gloria aproape în acelaşi timp cu Jackie Ionescu la Poli!**

D.F.: Da, se pare că avem destin comun la reveniri! Şi pe mine la Gloria m-au chemat întâi ca director tehnic. Dar eu nu pot să stau şi să nu mă amestec în procesul de pregătire! Pe de altă parte, dl. Ionescu vine la Poli după o experienţă extraordinară. Dar, cred că ar trebui să i se dea mână liberă, să poată să decidă în privinţa strategiei clubului. De fapt cred că dl. Ionescu ar trebui să fie preşedinte la Poli! Are în cap strategia organizării unui club. Asta ar trebui să folosească Timişoara! Nu înţeleg de ce oamenii de calibru din Timişoara nu folosesc gândirea şi abilitatea lui Jackie?

REP.: **O ultimă întrebare, te consideri un om dificil?**

D.F.: Nu, nu! Consider că un om este dificil când nu vrea să muncească!

DUKI POPOVICI

ECHIPA FOTBAL vest

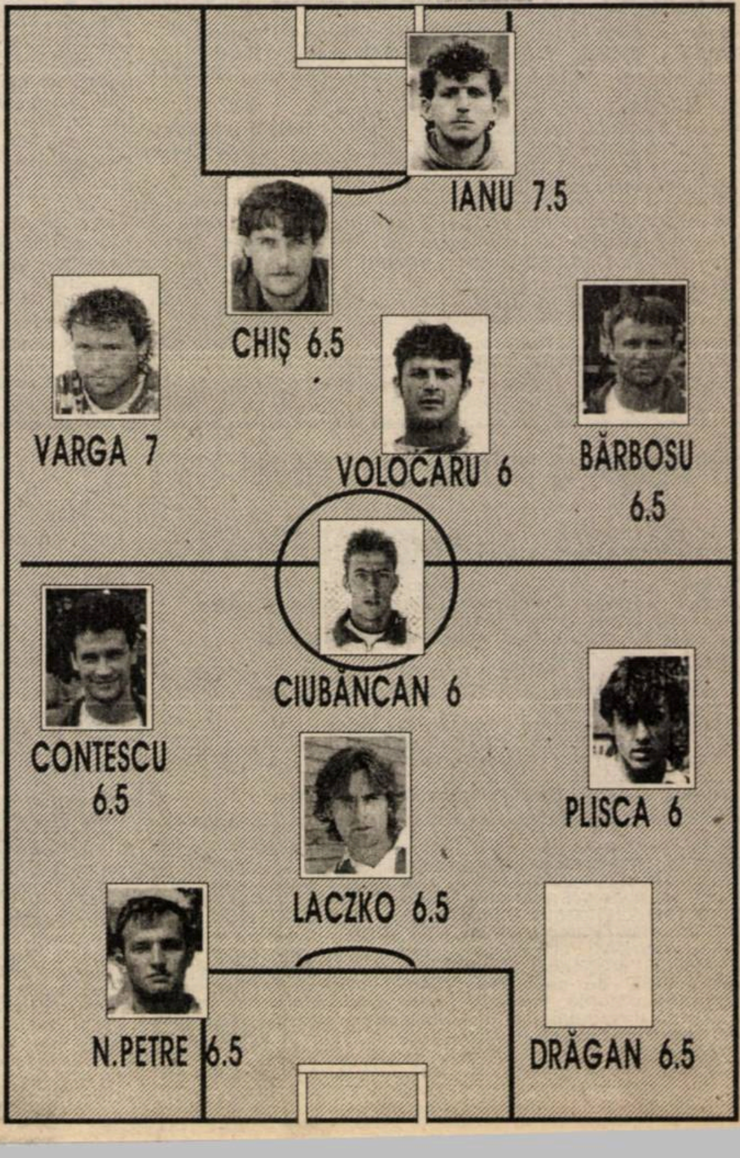

Petroliştii nu mai sperie pe nimeni

CFR CARANSEBEŞ - PETROLUL STOINA 5-0 (2-0)

Stadion CFR, teren greu, mocirlos, timp ploios, spectatori 300
Arbitri: N. Cârnaţ (Mihalţ) - D. Dărămuş (Alba Iulia), D. Domşa (Aiud)
Observator: Gheorghe Cuteanu (Timişoara)
Cartonaş galben: Lumezeanu.
CFR: AMBRUS - Poienariu - Ardelean, PAULESCU (cpt.), GIURCĂ, Manicea - NEMES, GR. BALEA, L. Manole - Stroia, Turnea (1, Moise; 73, Furdui).
Antrenor: Grigore Badea. Pe bancă: Madar, Gheorghieosu, D. Ianu.
PETROLUL Vlădulescu (57, P. Băluţă) - S. Mogoşanu (62, M. Dinu) - Mitroi, Sisoe, V. Terci - Lumezeanu (24, Braloşteanu), M. Dumitru, N. Diaconu, I. Terci - N. Luţă, I. Doană.
Antrenor: Dumitru Băluţă. Pe bancă C. Ghiţă, I. Pârvu.
Au marcat: GIURCĂ (min. 5), care a reluat din apropiere o minge respinsă de portar; NEMEŞ (min. 37) cu un voleu senzaţional de la 18 metri; GR. BALEA (min. 54) din pasa lui Moise, beneficiarul unei degajări greşite a portarului; STROIA (min. 66) din pasa lui Nemes, după o dejucare intelligentă a jocului la ofsaid; STROIA (min. 77) din cădere, reluând în gol centrarea lui Furdui.
Jucătorul meciului: NEMES.

● Fosta echipă a lui Costică Donose, rămasă în grija secundului Băluţă, nu mai "sperie" decât prin rezonanţa denumirii echipei şi prin hazardul cu care se avântă în atac din primul şi până-n ultimul minut ● Nici "bara" reuşită de Luţă în debutul meciului nu i-a făcut pe băieţii lui Grigore Badea să se retragă în apărare, ei contrând tactica adversarului prin arma sa ● Astfel au dispărut liniile de mijlocaşi, noi având senzaţia că suntem la fotbal "de masă", ambele echipe având doar două rânduri de jucători. Au punctat decisiv gazdele, care au profitat şi de gafele portarilor, dar nu putem să trecem cu vederea travaliul lui Nemes (revenit la echipă), cel ce a reuşit şi un gol de senzaţie ● A surprins plăcut condiţia fizică a ceferiştilor, "hrăniţi" fizic de pregătirea făcută de antrenorul Badea, dar şi psihic de alăturarea oraşului (primar, patroni, etc.) la efortul de construcţie a unei echipe competitive. Suntem curioşi s-o vedem concretizată, eşecul ar fi o reeditare a "ruşinii" păţite cu Vega Caransebeş...

DUMITRU BĂLUŢĂ: **"Am pierdut pe greşeli individuale. Scorul a luat proporţii fiindcă nu mi-au fost ascultate indicaţiile. Noi am venit să câştigăm!"**

GRIGORE BADEA: **"Ne-a fost frică de acest meci, dar băieţii s-au autodepăşit prin angajament şi dăruire. Acum, în final de tur, nu prea poţi schimba multe, fac mai mult antrenamente de revenire. Mulţumesc mâinii întinse de oraş."**

PETRU FUCHS

"Ruşine să vă fie"

MINAUR ZLATNA - CFR TIMIŞOARA 0-2 (0-1)

Stadion Minaur, teren îngheţat, timp friguros, spectatori 300
Arbitri: C. Miclea (Buşteni) - M. Ponaci, Al. Neculai (ambii Cîmpina)
Observator: I. Tărcan (Tg. Mureş)
Cartonaşe galbene: Bîrlea - Hodoneanţu, Florescu.
Cartonaşe roşii: Hodoneanţu (min. 51), Florescu (min. 89).
MINAUR: M. Rusu - Duţă, Dragu (41, Roja), Burnete (cpt) (46, Maşca), R. Chira - Opriţă, C. Pop, Uleşan, Kiraly - Brumar, Bîrlea (54, Bălăneanu).
Antrenor: Vasile Stâncel. Pe bancă: Magiaru, S. Ordean.
CFR: Stoianov - Petrov - Mioc, Ianoşev (cpt), Hodoneanţu, Bar - MORARU, FLORESCU, Vascko -Vlad (51, Pişleag; 86 Dima; 90 Giuchici), BĂLĂ.
Antrenor: Ghiţă Chimiuc. Pe bancă: Miklos.
Au marcat: VLAD (min. 39), bine deschis în adâncime de Vascko, a intrat în careu şi a trimis pe lângă portarul Rusu, ieşit în întâmpinare; MORARU (min. 64), tot după o contră a timişorenilor, Florescu a pasat în diagonală spre autorul golului, care l-a depăşit în viteză pe R. Chira şi a şutat puternic pe lângă portarul advers.
Jucătorul meciului: MORARU.

Debut favorabil oaspeţilor, cu ocazii irosite de Bălă (min. 16) şi Moraru (min. 20), ambele terminate cu şuturi peste poartă. ● Zlătinenii au replicat abia în min. 31, când Brumar a depăşit doi fundaşi, însă şutul său a fost respins în corner de Stoianov, pentru ca 4 minute mai târziu aceiaşi doi jucători să fie protagoniştii altei faze, în care portarul timişorean l-a blocat pe vârful gazdelor. ● După pauză, Minaur a ratat succesiv prin Bălănean, Duţă şi Brumar. ● Vlad a fost aproape de majorarea scorului (min. 49). La poarta cealaltă, Brumar a trimis cu capul peste transversală (min. 56), dar culmea neputinţei ex-divizionarilor B s-a văzut în minutul 70, când şutul de gol al lui G. Pop a fost blocat incredibil de... Brumar! ● Titlul cronicii reprezintă opinia tribunei în minutul 91.

GHIŢĂ CHIMIUC (antrenor CFR): **"Deşi am dat credit multor jucători tineri, în ultimul timp ei nu au dezamăgit. Această victorie este foarte bună pentru moralul echipei, cu atât mai mult cu cât este pe deplin meritată'.**

ION MĂRGINEANU

Când nimeni nu mai spera...

FC ARAD TELECOM - OLIMPIA GHERLA 1-1 (0-0)

Stadion "Telecom", teren acceptabil, timp noros şi friguros, spectatori 600.
Arbitri: S. Giurgiu - F. Mihai, V. Solomon (Braşov).
Observator: Adrian Cuzmanovici (Reşiţa).
Cartonaşe galbene: Gh. Teacă, Berar - Zah, Negreanu, Ferícean, Urian, Felfaluşi.
Cartonaş roşu: Gh. Teacă (86).
FC ARAD-TELECOM: Bota - Juncu - GH. TEACĂ, Barna, Ujvari (cpt.) (66, Madoş) - Petruţ, BERAR, Oprescu, Burescu - Sârbuţ (66, TAMBOR), Ştefeligă.
Antrenor: Mihai Ţârlea. Pe bancă: Sim, Ungureanu, Bugariu.
OLIMPIA GHERLA: Pădure - MOLDOVAN (cpt.) - Marchiş (35, Urian), Zah, D. RADU, KILIN - AŞTILEAN, Muntean, FERICEANU (85, Cionca) - Negrean, Iancu (74, Felfaluşi).
Antrenor: Mihai Pop. Pe bancă: Sinar, Varga.
Au marcat: IANCU (min. 58), reluând în poarta goală o minge centrată de Aştilean; GH. TEACĂ (min. 83), cu capul, din apropiere, aflat în poziţie de ofsaid.
Jucătorul meciului: KILIN.

● Avertizat din timp de dificultatea partidei cu Gherla, Mihai Ţârlea a vrut să-şi surprindă adversarul printr-o aşezare avansată a jucătorilor în teren şi prin agresivitatea jocului. Dar o mare parte din elevii săi nu au înţeles cele solicitate de antrenor şi au jucat uneori tare, faulturile fiind trecute cu vederea de arbitrul Silviu Giurgiu care a arbitrat părtintor ● În prima repriză gazdele s-au apropiat mai des de poarta adversă, dar Ştefeligă, Sârbuţ şi Burescu au ratat deschiderea scorului ● Oaspeţii au prezentat o echipă robustă care a aplicat un marcaj necruţător şi au contraatacat tăios. După ce au reuşit deschiderea scorului, au trecut pe lângă cel de-al doilea gol, când acelaşi Iancu a reluat spre poarta goală, dar Bota a revenit şi reţinut în ultima clipă ● Ultimele zece minute au fost cele mai spectaculoase ale partidei. După egalare arădenii au trecut pe lângă victorie când mingea s-a plimbat pe linia porţii, refuzând parcă să intre în plasă ● Fiecare echipă într-un fel poate fi mulţumită cu acest rezultat...

MIHAI POP: **"În prima repriză am avut o prestaţie modestă, dar în repriza a doua puteam rezolva jocul în favoarea noastră. Am ratat două ocazii de gol care ne-au costat. Rezultatul îl consider echitabil."**

MIHAI ŢÂRLEA: **"A fost un meci greu, în care am întâlnit o echipă dificilă, una dintre cele mai bune din această serie, poate cea mai bună care a venit la Arad. Consider că dacă aveam puţină şansă spre finalul jocului am fi putut câştiga. Nu am ce să reproşez băieţilor mei, deoarece au dorit mult victoria."**

OVIDIU PĂCURARIU

Tramvaiştii la al 7-lea punct pierdut acasă

ELECTRICA - FC BIHOR ORADEA 0-0

Stadion Electrica, teren bun, timp ploios, spectatori 700
Arbitri: F. Verigeanu - T. Miţaru (ambii Vâlcea), A. Ionescu (Drăgăşani).
Observator: Cornel Corocan (Reşiţa).
Cartonaşe galbene: Iacobiciu, Ritter - S. Mărginean, Balaj.
Cartona roşu: Ilici (min. 85).
ELECTRICA: MURAR - TĂTARU - Radu (62, Iliuţă), M. Kovacs (cpt), Iacobiciu - Volosciuc, SORESCU, Stan, Dona (46, Ilici) - RITTER, Cristea (25, Nedelea).
Antrenor: Petre Vlătănescu. Pe bancă: Creţ, Gomoi.
FC BIHOR: Popa - CIOCAN (cpt) - Feric, Brîndaş, Csuri - Roşca, BALAJ, Vereş, Vainagi (20, I. Kovacs) - BĂRCĂUAN (89, Todea), S. Mărginean (74, Bocşan).
Abntrenor: Alexandru Muta. Pe bancă: Câmpan, Andrei.
Jucătorul meciului: BALAJ.

● Pe un timp ploios, în partida de la Gara Mică s-a jucat un fotbal plăcut ochiului, cu toate că mari ocazii de gol n-au prea fost. ● Gazdele, pentru prima oară în acest campionat în efectiv complet, fără accidentaţi sau suspendaţi, şi-au dorit victoria, pe care n-au reuşit-o fie datorită indeciziei atacanţilor timişoreni, fie datorită apărării destul de exacte a orădenilor. ● Oaspeţii, fără 3 jucători plecaţi în vară şi fără Ulici (accidentat), au părut o echipă omogenă, care are şanse reale în lupta pentru promovare. ● "Tramvaiştii" au avut câteva bune ocazii prin Radu, Ritter, Iacobiciu, în prima repriză, şi prin Iliuţă, Ilici şi Stan în partea a doua, ultimul direct din corner, însă mingea a fost respinsă de pe linia porţii de J. Kovacs. Balaj, care ne-a declarat: **"La Oradea atomosfera este mult mai bună decât la Poli, şi echipa chiar vrea să promoveze"**, a fost excelent la mijlocul terenului, punând destule pase pentru atacanţii orădeni, însă ocaziile puţine la număr, au fost ratate de S. Mărginean şi Bărcăuan. ● Remiză echitabilă în urma unui joc sportiv, cartonaşele nefiind acordate în urma unor faulturi dure, ieşirea nesportivă a lui Ilici, care l-a lovit pe Balaj, fiind pusă pe seama nervilor.

PETRE VLĂTĂNESCU (antrenor Electrica): **"Am întâlnit un adversar serios, dar care nu a arătat ceva deosebit, deşi mă aşteptam la mai mult. Noi am dat dovadă de dârzenie, dar fotbalul se joacă 90 de minute, nu 75 sau 80. Spre sfârşit, Sorescu şi Stan au căzut fizic, pentru că nu au pregătirea necesară, Iliuţă este supraponderal, iar Ilici bate doar loviturile. Rezultatul este echitabil, iar arbitrajul a fost senzaţional."**.

ALEXANDRU MUTA (antrenor FC BIHOR): **"A fost un joc de angajament şi am rămas surprins de motivaţia gazdelor, care şi-au dorit mult victoria. Noi ne-am atins scopul, să nu pierdem. Pentu noi, Cupa României nu este un obiectiv principal, pentru că oricum jucătorii nu au suficientă experienţă. Referitor la campionat, în ultima etapă avem meci în deplasare, la Viitorul, iar dacă vom câştiga, vom lua o opţiune serioasă în privinţa promovării".**

CIPRIAN TRANCĂ

DE LA DUNĂRE LA TISA, TĂT ROMÂNU PLÂNSU-MI-S-A

Căile ocolite duc direct la ţintă?

■ Victoria CFR-ului timişorean la Zlatna a fost precedată de o serie de peripeţii în care rolul principal l-a jucat delegaţia bănăţeană. Echipa lui Ghiţă Chimiuc a înnoptat sâmbătă spre duminică la Geoagiu Băi. În dimineaţa meciului însă, distanţa până la Zlatna a fost greşit apreciată, aşa că timişorenii au ajuns la meci cu doar 20 de minute înaintea fluierului de început! Astfel că dezechiparea celor 11 care urmau să intre în joc s-a făcut chiar în autobuz.

■ Organizatorul de competiţii al CFR Caransebeş, Gheorghe Hogea, ar putea fi de real folos Comisiei arbitrilor! Cum? Simplu. Dacă ar primi în dotare o cameră video, el ar înfăţişa foarte exact deciziile bune sau cele greşite ale asistenţilor care oficiază în faţa băncii tehnice a cărăşenilor, într-atât de simultană este deplasarea asistentului de-a lungul liniei de margine cu cea a lui Hogea pe pistă. Sau poate, mai ştii, simpaticul gugulan vrea să devină arbitru?

■ FC Bihor a fost însoţită la Timişoara de vreo 50 de persoane şi de reprezentanţi ai postului local de televiziune TVS. Aceştia însă, n-au primit acceptul organizatorilor de a filma partida... Orădenii, care în ultimele 13 etape au înregistrat un singur eşec (acasă, cu Telecomul) au o primă de 300.000 lei dar care se primeşte înjumătăţită, cealaltă jumătate urmând a fi achitată în cazul atingerii obiectivului, şi anume promovarea în Divizia B. Să nu uităm că FC Bihor mai participă şi în Cupa României, deşi nu acesta este obiectivul principal al echipei de pe Criş. Orădenii, care urmează să întâlnească pe FC Argeş, au solicitat să joace acasă meciul cu prim-divizionara din Trivale, însă conducătorii sponsorizaţi de Dacia nu au fost de acord, gândindu-se că o altă prim-divizionară, Jiul, a încasat în turul precedent un sec 4-0 la Oradea. În aceste condiţii, bihorenii au propus ca loc de disputare al meciului oraşul Timişoara.

■ Deja cunoscuta galerie din Gherla a fost şi ea părtaşa punctului câştigat de echipa ei favorită contra Telecomului, la Arad scandând tot felul de lozinci, printre care una ne-a rămas în memorie: ***"Oli, ola, astăzi joci cu Mafia!"*** La finalul meciului, suporterii s-au desfăşurat pe două rânduri, alcătuind un culoar viu prin care au trecut jucătorii, felicitaţi pentru izbândă. Interesant este că la acest meci pauza a durat 20 de minute, iar repriza a doua nu mai puţin de 50 de minute. Semn că arbitrii n-au plecat spre casă pe calea ferată, ci pe cea bătătorită a şoselei. Pe lângă observatorul "oficial" al meciului, Adi Cuzmanovici, la întâlnire au mai asistat încă trei observatori FRF, dar în calitate de spectatori: Mircea Axente, Emanoil Gherghel şi Nelu Bungău.

■ La meciul CFR Caransebeş - Petrolul Stoina a asistat şi primarul municipiului, Ioan Mura, care însă la scorul de 3-0 a părăsit stadionul îndreptându-se probabil spre treburi mai importante. Aşa că n-a fost prezent la finalul jocului, când trântelile uşilor vestiarului echipei locale, coroborate cu nemulţumirile jucătorilor, s-a întrunit un miniconsiliu de administraţie, care a avut loc în vestiarul jucătorilor, încă dezbrăcaţi după duşuri. La reclamaţiile privind neprimirea salariilor, reprezentanţii firmelor Teo and Mary şi Eurostat au promis rezolvarea problemei în cursul acestei săptămâni. Însă până acum, jucătorii care nu sunt angajaţii CFR-ului nu şi-au trimis cărţile de muncă la noul loc de activitate.

■ Revedere, la Baia Mare, în tribunele stadionului care aştepta partida FC Baia Mare - Poli cu doi dintre foştii jucători ai Astralului Deta, **Cristea şi Şter,** ambii originari din zonă (ca şi Ştefanca, de altfel, jucătorul Şagului fiind şi el băştinaş). Momentan, cei doi evoluează la o echipă din liga a 4-a, aşteptând oferte - unele concrete - de la echipe divizionare maghiare. Tot în Ungaria ar dori să plece Mircea Aslău (Univ. Vestpetrom Arad), aflat însă în stare de suspendare în ţară. Momentan el are două posibilităţi: Kaba sau Szolnok.

C AGENTS

CLASAMENT C3

1. ALEXANDRIA	17	11	4	2	36-13	37	+10
2. BERBEŞTI	17	11	1	5	41-21	34	+7
3. DROBETA	17	10	4	3	26-12	34	+10
4. DRĂGĂŞANI	17	9	2	6	25-19	29	+5
5. VIDELE	17	8	4	5	23-20	28	+1
6. URICANI	17	9	1	7	33-32	28	+1
7. STOINA	17	9	0	8	33-33	27	+3
8. SLATINA	17	8	1	8	19-39	25	+1
9. ROVINARI	17	7	3	7	35-24	24	-3
10. CFR C-SEBEŞ	17	8	0	9	37-30	24	-3
11. TERMO TR.-S.	17	7	3	7	21-23	24	0
12. LONEA	17	8	0	9	27-36	24	-3
13. MĂTĂSARI	17	6	4	7	29-26	22	-5
14. CERTEJ	17	7	1	9	24-26	22	-2
15. LUPENI	17	7	1	9	26-33	22	-2
16. FC VÂLCEA	17	5	4	8	21-25	19	-5
17. SEVERNAV	17	5	3	9	19-23	18	-9
18. ŢICLENI	17	5	2	10	20-27	17	-7
19. ŞOIMII SIBIU	17	5	1	11	16-28	16	-8
20. SADU	17	5	1	11	15-36	16	-11

CLASAMENT C4

1. FC BIHOR	16	11	2	3	37-11	35	+11
2. IND.SÂRMEI	15	10	2	3	33-12	32	+11
3. TURDA	15	9	3	3	21-17	30	+9
4. GHERLA	15	8	4	3	29-13	28	+4
5. ARM.ZALĂU	15	8	3	4	17-15	27	+3
6. PHOENIX	16	8	1	7	20-17	25	+1
7. CFR TMŞ.	15	6	3	6	25-19	21	-3
8. U.V. ARAD	15	6	3	6	23-19	21	-3
9. TELECOM	16	6	3	7	18-21	21	-3
10. ALEŞD	15	6	1	8	23-20	19	-2
11. P.BÂRGĂULUI	15	6	1	8	19-21	19	-5
12. CUGIR	15	6	1	8	18-27	19	-2
13. ELECTRICA	15	5	3	7	16-16	18	-6
14. ŞTEI	15	5	2	8	22-28	17	-4
15. VIIT.ORADEA	15	4	4	7	17-25	16	-5
16. CAREI	16	5	1	10	14-24	16	-8
17. ZLATNA	15	4	2	9	16-22	14	-10
18. ŞIMLEU	15	4	1	10	15-56	13	-8

Rezultate C3

Drobeta Tr. Severin - FC Vâlcea 2-0; Alexandria - Severnav 2-0; Certej - Termo Tr. Severin 3-2; Şoimii Sibiu - Slatina 1-3; Lonea - Ţicleni 2-1; Uricani - Rovinari 3-1; Sadu - Berbeşti 0-4; Videle - Mătăsari 3-0; Drăgăşani - Lupeni 2-1.

Cel. Rez. C4

Viit. Oradea - Ştei 1-4; Prundu Bârgăului - Şimleu 5-0; Sticla Turda - Aleşd 4-1; Cugir - Carei 2-0; Arm. Zalău - Phoenix 2-0. "U".V. Arad şi Câmpia Turzii au stat.

C3: ETAPELE VIITOARE: C4:

Et.18 — duminică, 30 noiembrie: Berbeşti - Lonea; FC Vâlcea - Certej; Lupeni - Drobeta; Mătăsari - Sadu; Rovinari - Alexandria; Severnav - Videle; Slatina - Drăgăşani; Termo Turnu-Sev. - Stoina; Uricani - CFR Caransebeş; Ţicleni - Şoimii Sibiu

Et.18 - duminică, 30 noiembrie: Aleşd- Arm. Zalău; Carei - Electrica; CFR Timişoara - Turda; Gherla - Prundu Bârgăului; "U".V. Arad - Viit. Oradea; Phoenix - Ind. Sârmei; Şimleu - Cugir; Ştei - Zlatna. FC Bihor şi Telecom stau.

PLICUL CU SURPRIZE

■ **POPESCU ADRIANA - TIMIŞOARA**: Doreşti să joci fotbal dar nu ştii dacă există vreo echipă feminină în Timişoara. Interesant este că, de-a lungul timpului, pe adresa redacţiei, au sosit mai multe scrisori pe aceeaşi temă de la mai multe domnişoare. Poate chiar tu, Adriana, oferindu-ţi public adresa sau un număr de telefon, ai putea fi iniţiatoarea acestei noi echipe. Cert este că, în Timişoara, în anii trecuţi a activat echipa **Margot** sub conducerea profesoarei Marga Glăvan. Despre jucătorul preferat, Alessandro del Piero, în limita spaţiului îţi ofer câteva date. S-a născut la 9 noiembrie 1974, în localitatea Conegliano, are 1,73 înălţime şi 73 kg. A debutat la Padova, unde în perioada '91 - '93 a evoluat în 14 meciuri, reuşind un gol. Din '93 la Juventus, echipă pentru care duminică, în meciul cu Parma, a evoluat a 99-a oară, reuşind 32 de goluri. Are un frate în vârstă de 32 de ani, care evoluează în campionatul dilettanti, la Codogne. Idolul său fotbalistic este Michel Platini, al cărui poster îl are şi acum în cameră. Ascultă muzică ori de câte ori are posibilitatea, şi îi plac la nebunie pizza, cartofii prăjiţi şi Nutella.

■ **C.Ţ. şi P.O. - REŞIŢA**: Chiar dacă cu întârziere, dar transmitem prin rubrica de faţă urările voastre de bine acestei minunate echipe reşiţene care a întrecut toate aşteptările prin evoluţiile ei pe prima scenă fotbalistică, de asemenea marii speranţe reşiţene şi favoritului vostru, Cristi Chivu, care de curând a împlinit 17 ani.

■ **MARIUS L.L. - TIMIŞOARA**: Mă bucur că îţi place atât de mult fotbalul, dar totuşi n-ar trebui să chiuleşti de la şcoală pentru a fi pe stadioane. (Chiar dacă mulţi alţii au făcut-o)!

■ **RUI COSTA - TIMIŞOARA**: Reproduc apelul tău către toţi ultraşii alb-violeţi: "Haideţi să redevenim ceea ce am fost acum un an: NUMBER ONE, chiar dacă echipa joacă în divizia B. Despre Manuel Cesar Rui Costa: s-a născut la 29 martie 1972 la Lisabona. A debutat la echipa portugheză Fefe (liga a III-a) în '90. Între '91-'94 a evoluat la Benfica (78 de jocuri, 13 goluri), iar din '94 la Fiorentina (102 meciuri, 15 goluri).

IVAN DE LA PANĂ

P.S. Aştept scrisorile dvs. pe adresa redacţiei sau la C.P. 490, O.P. 3, TIMIŞOARA 1900.

STENOGRAMA UNEI CONVORBIRI TELEFONICE

AUREL ŞUNDA

"Pentru a face echipă îţi trebuie cel puţin doi ani"

REP.: **Cum e Relu? Care-i treaba?**

A.Ş.: Ce treabă?

REP.: **Cum ce treabă? A fost Baia Mare - Poli 5-0!**

A.Ş.: Păi n-ai avut trimis special acolo?

REP.: **Sigur că da. Acesta va consemna că a fost 5-0! Care-i părerea ta?**

A.Ş.: Individual luat au fost mai buni ca noi. Eu am spus foarte clar: **"Tu-l ţii pe ăsta, tu-l ţii pe ăsta, tu-l ţii pe ăsta!"**. Nu m-a interesat altceva! Şi a fost 4-0 în minutul 40! Le-am spus săi ţină pe Săvoiu, pe Ghindă şi pe Mănăilă. Alţii nici nu contează la ei...

REP.: **Şi cei care trebuiau să-i ţină n-au putut?**

A.Ş.: N-am putut! Sau...

REP.: **Sau ce?**

A.Ş.: Sau... ştiu eu... atâta pot...

REP.: **Deci ajungem tot la slaba valoare a jucătorilor!**

A.Ş.: Din moment ce eu le-am spus să-i marcheze şi n-au putut să-i ţină putem vorbi de slaba valoare a jucătorilor.

REP.: **Am scris despre asta acum două luni şi mi-am ridicat lumea în cap. Mi s-a spus că n-am dreptate de către oameni din anturajul lui Poli. Acum văd că tot la valoarea jucătorilor ajungem?!?**

A.Ş.: De o săptămână le-am spus. Ştiam că cei plecaţi de la Poli la Baia Mare vor trage cu dinţii...

REP.: **Sunt convins că Săvoiu şi cu piciorul în ghips îi dădea sâmbătă gol lui Poli...**

A.Ş.: Aşa se întâmplă. Tocmai de aceea i-am avertizat pe jucători.

REP.: **Hai să discutăm mai profund! Care-i soluţia? Că dacă iar vorbim despre promovare râde lumea!**

A.Ş.: Mai sunt 50 şi ceva de puncte în joc!

REP.: **Deci Poli trage la promovare?**

A.Ş.: Punctele sunt în joc, nu? Teoretic...

REP.: **Eu te întreb dacă tragem la promovare?!**

A.Ş.: De ce să nu tragem? Vine iarna. Avem în retur 9 deplasări. 9x3 fac 27 şi cu 1 care-l avem face 28. Cu +28 la "adevăr" promovăm!

REP.: **Eu vorbesc serios! Ce spui tu este pentru... integrame! Eu repet: tragi la promovare, sau faci echipă?**

A.Ş.: În acest moment echipa trebuie făcută din mers... N-am avut cu ce echipă să plec...

REP.: **Stai puţin! Dacă n-ai avut echipă de ce ai plecat? Adică, cu ce scop ai plecat?**

A.Ş.: Nu ştiu...

REP.: **Cu echipa asta practic s-a retrogradat! A revenit şi Sasu. Practic lipsesc din cei care au retrogradat doar Săvoiu şi Guşatu!**

A.Ş.: Păi da, lipsesc două vârfuri.

REP.: **Echipa asta a bătut pe Steaua şi pe Dinamo şi acum a luat 5 de la Baia Mare! Ai zis că jocul e altul, că se joacă altceva!**

A.Ş.: Am spus, individual au fost mai slabi decât cei de la Baia Mare.

REP.: **Păi asta nu înţeleg! Dacă individual sunt mai slabi decât cei de la Baia Mare la ce mai vorbim de promovare?**

A.Ş.: În meciul de sâmbătă am fost mai slabi.

REP.: **Şi în celelalte meciuri vor fi mai buni?**

A.Ş.: Sau atât au putut la meciul ăsta...

REP.: **De ce?**

A.Ş.: Asta nu pot să mi-o explic deocamdată...

REP.: **Cine să explice? Pe cine să întreb?**

A.Ş.: Probabil că nu sunt pregătiţi... N-au putut să alerge.. I-au driblat ca pe clătite...

REP.: **Păi Poli rămâne la nivelul de a o bate pe Vega Deva? Pe Deva o bate la pas şi CFR-ul! Dacă vrei facem şi pariu! Te întreb ce e de făcut la Poli?! Vorbim de promovare şi ne lăudăm cu victoria în faţa Devei?!? Ce faci acum? Trebuie făcut ceva! Care-i piedica? Un 0-5 nu-i chiar uşor de digerat...**

A.Ş.: N-a fost asta diferenţa. Ei au avut cinci acţiuni şi au marcat 5 goluri!

REP.: **Deci a fost ghinion??**

A.Ş.: Nu ghinion. Dacă cei cărora le-am solicitat făceau marcaj jucam de la egal la egal cu ei.

REP.: **Dar n-au făcut marcaj. Şi atunci?**

A.Ş.: Ca la o echipă de profesionişti, nu vor juca la meciul următor.

REP.: **Şi cine va juca?**

A.Ş.: Cei din lotul de 30, sau câţi sunt, al lui Politehnica.

REP.: **Să fim optimişti, deci?**

A.Ş.: Să vedem ce pot şi ăia. Aţi văzut că nu merge aşa pe sărite. Îl iei pe Miculescu şi-l bagi să joace.

REP.: **Nu noi trebuie să vedem!**

A.Ş.: Opinia publică!

REP.: **Lasă opinia publică! Opinia publică vrea să vadă fotbal şi rezultate! Voi trebuie să vedeţi! Ceva scârţâie la Poli! Asta întreb!**

A.Ş.: Scârţâie mai multe.

REP.: **Şi vei lua măsuri?**

A.Ş.: Bineînţeles.

REP.: **Ce măsuri?**

A.Ş.: Vei afla. Voi analiza şi voi lua măsuri. Cei care au greşit vor plăti.

REP.: **Cine sunt cei care au greşit?**

A.Ş.: Nu fac analiza jocului cu tine în ziar!

REP.: **De ce?**

A.Ş.: Pentru că sunt antrenor profesionist! Când voi avea jucători amatori o voi face.

REP.: **Păi tocmai, dacă eşti antrenor profesionist, asta ar trebui să faci. Asta e accepţiunea fotbalului profesionist oriunde în Europa sau în lume! Ce-i greu să spui că "ăia au greşit deci nu mai joacă"? De ce eşti aşa de secretos?**

A.Ş.: Nu sunt secretos!

REP.: **Atunci de ce nu o spui? De ce atâta ceaţă la Poli?**

A.Ş.: Eu pot să spun doar de ce sarcini au avut jucătorii...

REP.: **De ce ţi-e frică? De cine ţi-e frică?**

A.Ş.: Nu mi-e frică de nimeni! Antrenorul profesionist, interesează-te nu spune la ziar cine a greşit.

REP.: **N-am ce să mă interesez! Spune!! Dar, hai să vedem altfel. Ai variante să-i înlocuieşti pe cei ce au greşit?**

A.Ş.: Da, da.

REP.: **Atunci rămân optimist!**

A.Ş.: Optimismul trebuie să existe. Ăştia au greşit, gata, alţii... Deci aşa trebuie să înţelegi. N-are de cine să-mi fie frică.

REP.: **Repet. De ce la Poli trebuie să fie în permanenţă... ceaţă?**

A.Ş.: Nu-i nici o ceaţă. Eu pot să spun ce sarcină i-am dat la fiecare. I-am dat sarcină jucătorului Gherman să-l marcheze pe Mănăilă, lui Ivan să-l marcheze pe Săvoiu şi lui Radu George să-l marcheze pe Ghindă. Şi n-au reuşit...

REP.: **Na! Ai zis-o! Ce trebuia să ne învârtim atât? Deci explicaţia lui "0-5" e că cei trei n-au putut să facă marcaj. Asta e Relu?**

A.Ş.: Nu numai asta.

REP.: **Şi celelalte motive care sunt?**

A.Ş.: Care celelalte?

REP.: **Păi ai spus că nu numai asta! E vorba de lipsă de valoare a jucătorilor? Sau ce?**

A.Ş.: Fotbalul modern presupune marcaj, demarcaj. Dacă nu poţi să faci marcajul, probabil n-ai valoare să faci demarcajul.

REP.: **Lăsând la o parte marcajul, de ce n-a dat şi Poli 5 goluri la Baia Mare?**

A.Ş.: De ce n-am dat? Am ratat!

REP.: **Deci tot la lipsă de valoare ajungem! Sau Poli are valoarea locului pe care-l ocupă?**

A.Ş.: Să ştii că până la urmă locul reflectă valoarea. Cu mici excepţii.

REP.: **Păi asta întreb de la începutul convorbirii noastre. Să ştie lumea! Asta-i valoarea lui Poli.**

A.Ş.: De unii jucători m-am lămurit acum. Nu mai există scuze! I-am zis la unul să ţină un jucător, n-a putut, GATA! Ceva în genul ăsta.

REP.: **Încă o dată! Nu-i marcaj! Dar cine dă gol?**

A.Ş.: Păi şi acolo tot de valoarea jucătorului e vorba.

REP.: **Deci trebuie schimbată toată echipa?**

A.Ş.: Normal, nu. Jucătorii pot creşte în valoare... Dar cine aşteaptă un an, doi ani, trei ani...

REP.: **Deci să aşteptăm trei ani?**

A.Ş.: Nu interpreta greşit! Că-ţi închid şi telefonul!

REP.: **Ia-o ca o afirmaţie a mea. Cât să aşteptăm?**

A.Ş.: Aşteptaţi şi voi atâta timp cât lăsaţi un antrenor să-şi facă selecţia, să-şi facă pregătirea.

REP.: **Deci noi facem echipa, sau cum?**

A.Ş.: N-am zis că voi.

REP.: **Păi cum să nu zici? Ai spus că nu lăsăm antrenorul să-şi facă treaba. Când a făcut presa echipa?**

A.Ş.: De antrenori vorbeam!

REP.: **Presa a pus antrenori?!?**

A.Ş.: Aşa mi s-a spus mie, că ziariştii au pus antrenori!

REP.: **Cine ţi-a spus?**

A.Ş.: Tot ziariştii mi-au spus. Unii se lăudau chiar!

REP.: **Cine?**

A.Ş.: Junea i-a spus lui Diminescu că el îl propune pe Roşca.

REP.: **Şi eu l-am propus pe Şunda lui Boiţ acum patru ani! De la propunere până la numire e cale lungă! Fără supărare. Oricine poate propune, dar nu oricine poate pune. Un ziarist e un ziarist, dar nu e preşedinte! Şi ar fi cazul să se termine cu şuşotele de genul că presa face echipa, sau presa pune antrenori!**

A.Ş.: Eu n-am zis asta!

REP.: **Exact asta ai spus!**

A.Ş.: Am spus să-l lăsaţi pe unul să facă o echipă.

REP.: **Şi cu ce te împiedicăm?**

A.Ş.: Tu ai spus că trebuie să aşteptăm trei ani ca să avem o echipă...

REP.: **Spune tu cât trebuie să aşteptăm?**

A.Ş.: Nu pot să spun. Ca să faci o echipă nu-ţi trebuie nici o lună, nici o săptămână...

REP.: **Dar cât?**

A.Ş.: Dacă n-ai jucători de valoare, cel puţin doi ani de zile.

REP.: **Deci asta am vrut să audă opinia publică...**

DUKI POPOVICI

REPLAY

■ Problema centrală a săptămânii trecute l-a readus în prim plan pe Vasile Ianul, cel acuzat că "a făcut şi a dres" la Dinamo în anii imediat următori Revoluţiei. Lui Ianul nu i se impută mare lucru, ci doar o bagatelă de 2.366.535 dolari din transferările jucătorilor dinamovişti în străinătate, sumă pe care nu o poate (momentan) justifica. Sub umbrela puterii de atunci, dar şi a mai-marilor din ministerul de interne aflaţi în funcţii tot în perioada Ianul", fostul conducător se bazează pe nişte "gloanţe secrete" pe care, după propriile-i mărturisiri, le va plasa periodic, atunci când va considera că e nevoie. O tactică obişnuită în România, aceea a tăcerii, dacă este în avantajul celui în cauză.

Până atunci, Ianul ne aruncă praf în ochi, probabil pentru a câştiga clemenţa celor care "taie", încercând să alunece pe panta melodramatică **"N-am furat nimic şi de aceea sunt foarte periculos"**, spunea recent în ProSport, după celebra zicală în care hoţul strigă **"Prindeţi hoţii"**. Mai mult, coarda sensibilă a celor care sunt dispuşi să-i asculte destăinuirile este atinsă şi de o declaraţie şoc, parte a aceluiaşi război psihologic în care, de nevoie, a intrat Ianul: **"Mi s-a tăiat telefonul pentru că nu am avut cu ce să-mi plătesc factura"**. Înduioşător, însă această situaţie nu ţine de furtul sau nefurtul banilor de care este acuzat Ianul, ci de o imbecilitate destul de greu de depistat indiferent de inteligenţă, statut social sau apartenenţă politică.

"Nu spun că am fost corect, dar afirm cu tărie că sunt cel mai cinstit dintre necinstiţi" este o altă afirmaţie a lui Ianul dată publicităţii în Sportul Românesc de miercuri, expresie care merită cât de cât analizată. În asemenea situaţii nu prea există cale de mijloc, lucrurile şi întâmplările fiind de genul **"ori albă - ori neagră"**. "Nu spun că am fost corect" ne duce cu gândul că Vasile a fost exact invers, iar partea a doua, "cel mai cinstit dintre necinstiţi" ne pune în încurcătură. Deci dacă afirmi cu tărie că eşti necinstit, cum mai ai neruşinarea să spui că eşti cel mai cinstit dintre aceştia? Probabil că omu' o fii unul dintre fanii lui Michael Jackson care poate a declarat şi el că este **"cel mai alb dintre negrii"**. În orice caz, aerul de grădiniţă dat de aceste declaraţii ne fac să credem că finalul poveştii va fi precum în celebrul serial, cel cu finaluri aşteptate.

Până atunci însă, prima mostră de contraatac, din acelaşi număr al ziarului amintit: **"Lucescu a fost geniul răului şi a dus până la paroxism aranjamentele care au avut loc la vremea respectivă"**. Ştim Vasilică! Mai ştim că în perioada 1990-91 Lucescu era antrenorul lui Dinamo, deci subalternul lui Ianul. I-o fi zis vreodată şeful subalternului său **"Măi băiete, termină cu aranjamentele şi hai să jucăm corect?"** Întrebarea în sine mă face să râd, dacă revăd declaraţiile din rândurile de mai sus ale fotbalistului-arbitrului-conducătorului-inculpatului Ianul. Rămâne de urmărit porceala în care se vor "băga" unii pe alţii cei direct implicaţi în chestiune.

■ În Pro Sport de joi, se tratează, sub semnătura "Ovidiu Gancea", problema jucătorilor legitimaţi la UTA dar proveniţi de la clubul Romvest. Un subiect interesant şi arzător, pentru care autorul ar merita felicitări. Numai că, dacă vă amintiţi, în numărul trecut din Fotbal Vest, în partea de jos a paginii a 6-a, a apărut acelaşi subiect sub titlul **"Nu-i pace sub măslini. ROM - UTA - VEST"**. Comparând cele două materiale, nu putem să nu ne mirăm la citirea unora şi aceloraşi probleme tratate, infernal de asemănător. Ştim, se întâmpla de multe ori în presă ca sursa de documentare să fie aceeaşi, însă asemănarea izbitoare ne duce cu gândul la faptul că autorul a conspectat săptămânalul nostru, după care şi-a făcut articolul. În sprijinul acestei afirmaţii stă faptul că dacă s-ar fi documentat direct de la sursă, materialul din Pro Sport putea apare mai demult. Îl sfătuim colegial pe cel care a semnat în Pro Sport rândurile la care ne referim ca pe viitor să aleagă una dintre următoarele variante: - să indice sursa din care s-a inspirat; - să ne sune la redacţie pentru a afla ultimele noutăţi în problema care-l interesează. În rest, sănătate şi numai bine!

■ Presa sportivă din Bucureşti este supărată că între cele 80 de nume propuse pentru câştigarea Balonului de aur în 1997 nu figurează nici un român. Se pedalează şi aici pe calificarea glorioasă a naţionalei României la Campionatul Mondial şi se caută nod în papura altora care, în viziunea dâmboviţeană, s-ar afla sub "ai noştri". Poate este o prea mare atenţie dată acestor feluri de trofee şi mai bine ne-am vedea de multitudinea de probleme de care se loveşte fotbalul românesc. Chestia cu Balonul de aur este ceva - totuşi - minor...

■ În Gazeta sporturilor de marţi, pe prima pagină am văzut o poză în care Dulca şi Marinescu dădeau mâna cu Gică Popescu la reunirea lotului pentru meciul cu Spania. Textul care însoţeşte clişeul este următorul: **"Valoarea impune respect. Când dai mâna cu Gică Popescu, indiferent că te numeşti Dulca sau Marinescu şi joci la Rapid, musai să te ridici"**. Eu ştiu că oamenii civilizaţi, atunci când dau mâna cu cineva indiferent că sunt preşedinţi de stat sau oameni obişnuiţi - se ridică, în cazul că sunt aşezaţi. Credeţi că cei doi ar fi rămas aşezaţi dacă dădeau mâna, să zicem, cu portarul stadionului Rapid? Eu nu.

■ Văd că moda amânărilor jocurilor de campionat ale echipelor româneşti angrenate în cupele europene s-a păstrat. Mai ales acum, când pregătirile naţionalei bat la uşă, mă întreb ce s-ar fi întâmplat dacă fotbalul românesc ar fi avut, în acest moment vreo 3-4 echipe calificate în actualele faze ale celor trei eurocupe? Probabil că nu toate şi-ar fi amânat meciurile doar aşa, ca să pară mai interesante. Dar chestia cu cele 3-4 echipe carpatine în topul european ţine de domeniul irealului...

FAX

CAMERA ASCUNSĂ A LUI FOTOFUCHS

Speram în 1-1, credeam în 0-2, dar... 0-5!
Speram în 1-0, credeam în 0-0, dar... 0-5!!
Când e vorba de Poli, eu nu mai sper în nimic, că de crezut...

ROŞCA, VIŞAN ŞI CHIMIUC - TREI FOŞTI ANTRENORI AI LUI POLI...

URECHEA CIULITĂ

VICTOR ROŞCA, prezent la meciul UMT - Gloria Reşiţa, către Bebe Costescu, văzând că acesta este rezervă: **"Eşti mai bătrân ca antrenorul şi stai rezervă?"**

JACKIE IONESCU, în dimineaţa jocului cu FC Baia Mare, către antrenorul Aurel Şunda: **"Bună dimineaţa, dle antrenor! Să văd ce figură inspiri jucătorilor, că dacă te uiţi la doctorul echipei, parcă nu-ţi mai vine să joci!"**

GIGI BORUGĂ, după partida pierdută de echipa sa, Unirea Alba Iulia, cu 0-5, la Electroputere, întrebat de ziarişti dacă poeziile pe care sunt obligaţi să le înveţe jucătorii săi, nu sunt dăunătoare: **"Nici vorbă! Ţin colocviu cu ei! Dar după acest rezultat vor avea de învăţat câte două poezii!"**

* * *

ALEXANDRU ŢAMBOI (antrenor secund "U" Vestpetrom Pecica), făcând aluzie la faptul că Ionuţ Popa este antrenor la Indagrara şi se ocupă în acelaşi timp şi de Petrolul Zădăreni: **"Unde faci banchetul de sfârşit de sezon, la Indagrara sau la Zădăreni?"**

IONUŢ POPA, în replică: **"Cred că la Roma!"**

* * *

AUREL ŞUNDA: **"Personal, îmi pare rău de Săvoiu. Dacă rămâneam în vară la echipă, n-ar fi plecat la Baia Mare."**

DAN FIRIŢEANU: **"Moştenirea mea la Gloria e mai rea decât cea a PNŢCD-ului de la comunişti!"**

JUCĂTORUL BURESCU de la FC Arad Telecom, către redactorul nostru, Ovidiu Păcurariu: **"Dacă o să staţi mereu la meciuri împreună cu dl. Ioan Kocsis-Josan, nu o să mai ajung să fiu desemnat jucătorul meciului!"**

GIGI STAICU (antrenor FC Baia Mare: **"Nu o s-o mai prindem curând pe Poli într-o asemenea situaţie."**

IONUŢ POPA: **"A venit Gherghel la meci! Îl recunosc după pachetul de ţigări Rothmans. De când este observator, se respectă!"**

TICĂ ANDREAŞ, după întâlnirea UMT - Gloria Reşiţa: **"Dacă jucam în deplasare şi adversarii aveau atâtea ocazii de gol câte am avut noi astăzi, pun pariu că luam şapte!"**

BUGS BUNNY

Veteran la 22 de ani...

CĂLIN MARIŞ

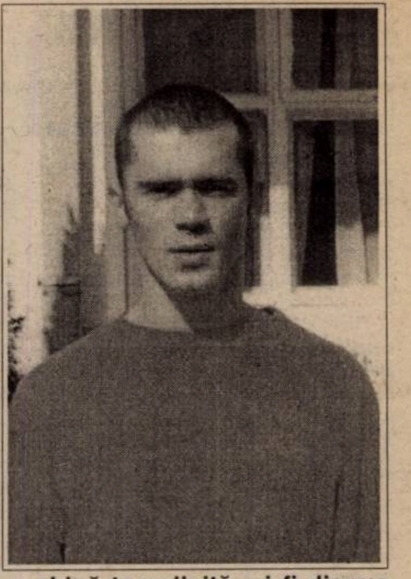

REP.: **În urmă cu un an erai mai mult în postura de rezervă, chiar dacă, de exemplu, ai marcat golul victoriei în partida cu A.S.A. Tg. Mureş. Acum eşti titular de drept în echipa UTA. E greu să explici saltul de la postura de rezervă la una de senator de drept în echipă în decursul numai unui an de zile?**

C.M.: Prin muncă am ajuns aici. Consider că am progresat mult faţă de anul trecut.

REP.: **UTA a trecut, în acest răstimp, prin momente mai puţin plăcute. Dacă rememorăm echipa de anul trecut, acum nu au mai rămas decât trei-patru jucători. Practic a apărut o echipă nouă. Chiar tu, la douăzeci şi doi de ani, ai ajuns unul dintre veteranii ei...**

C.M.: Aceasta se explică prin faptul că nu au existat bani la club şi practic a plecat o echipă întreagă. După întinerirea forţată, oarecum, am ajuns să fiu şi eu "veteran".

REP.: **Care este punctul tău de vedere faţă de această întinerire masivă?**

C.M.: S-a crezut că prin infuzia de tineri se va realiza ceva, dar începutul campionatului a fost unul greoi şi ezitant, deoarece majoritatea jucătorilor proveneau de la divizii inferioare şi nu aveau experienţa unui Plisca, Volocaru sau... Mariş!

Ceilalţi jucători plecând, a trebuit să luăm viaţa în piept! Tinerii acumulând tot mai multe jocuri, au prins curaj. Sper ca şi rezultatele să se vadă cât mai curând!

REP.: **Hai să luăm ca şi exemplu UMT-ul. În divizia C avea o echipă tânără, frumoasă, care învingea mereu, indiferent pe ce teren evoluau. Acum a completat lotul cu cinci-şase jucători cu mare experienţă, chiar a diviziei A, dar rezultatele sunt nesatisfăcătoare.**

Este un caz diametral opus celui de la UTA dar efectele sunt aceleaşi. De ce?

C.M.: Probabil este un moment de cădere a echipei. Aţi văzut şi dumneavoastră, au avut la pauză 2-0 şi un moral bun, dar în a doua repriză ne-am revenit noi. Nu cred că a fost rodul întâmplării victoria noastră, ci a fost una muncită.

REP.: **După părerea mea, cinci echipe sunt angrenate în lupta pentru evitarea retrogradării. Cum crezi că se va încheia această încleştare?:**

C.M.: Campionatul este departe de a fi jucat, va fi o bătălie crâncenă, fiecare punct pierdut acasă sau adus din deplasare va conta foarte mult.

REP.: **Şi în lupta pentru promovare sunt angrenate patru-cinci echipe...**

C.M.: Este un campionat strâns şi este greu de precizat cine va promova sau cine va retrograda...

REP.: **Te rog să faci precizările de rigoare legate de o posibilă plecare a ta la Electroputere Craiova. Cum au decurs evenimentele?**

C.M.: Am fost contactat telefonic de un asociat de-al domnului Mihăilescu, pe care nu-l cunosc ca mai târziu să fiu sunat de chiar domnul Mihăilescu care s-a arătat interesat de un transfer al meu la Electroputere.

Am aşteptat, dar se pare degeaba, pentru că de atunci nu am mai fost contactat şi probabil a căzut acest posibil transfer al meu.

REP.: **Nu a fost cumva o diversiune înaintea partidei UTA - Electroputere?**

C.M.: Nu ştiu ce să cred, dar mai ştii? Faptul că nu am fost contactat, atât eu cât şi Marius Plisca, poate avea o explicaţie...

REP.: **Dar dacă o altă echipă te solicită, ai fi dispus să pleci?**

C.M.: Bineînţeles. Dacă va veni o ofertă mai bună decât cea de la UTA voi pleca negreşit. Dacă s-ar schimba lucrurile până în iarnă ar fi cu totul altceva. Dar sunt slabe speranţe. M-am săturat de promisiuni. De un an de zile mi se spune că Primăria ne va ajuta, că primarul va fi mereu alături de noi, dar eu nu am simţit nimic din toate astea.

"M-AM SĂTURAT DE PROMISIUNI!"

REP.: **Eu consider că un adevărat luptător rămâne până la capăt. Pui umărul la salvarea UTA-ei şi atunci poţi pleca unde doreşti!**

C.M.: Nu ştiu ce va fi! Dacă erau bani în Arad, cine credeţi că pleca? Vă spun eu: **nimeni**! Dacă, Doamne fereşte, mi se întâmplă ceva, chiar la douăzeci şi doi de ani, nimeni nu va da nici un ban pe mine.

REP.: **Cum te înţelegi cu noul tău coleg din linia de atac, Claudiu Drăgan?**

C.M.: Vă spun sincer: am jucat împreună pentru prima oară în partida cu UMT-ul fără ca măcar să participăm la un antrenament comun sau joc şcoală! Aşa a hotărât nea Gabi Birău şi noi ne-am conformat. S-a văzut cu ce rezultate.

REP.: **Suporterii aşteaptă mult de la tine. Uneori îi dezamăgeşti. De ce?**

C.M.: V-am mai spus: mă fură jocul şi uneori reacţionez necontrolat. Dar şi arbitri mă au de client şi nu pot scăpa uşor de "atenţiile" lor.

OVIDIU PĂCURARIU

Nu-i vestiaru' seif de bancă

MUŞAT S-A DEPLASAT LA BAIA MARE DEGEABA

Timişorenii s-au deplasat încă de joi la Baia Mare. Ajunşi în nordul ţării, alb-violeţii au constatat că nu au crampoane adecvate pentru teren îngheţat, aşa cum s-a prezentat cel din Maramureş. Au telefonat la club şi cel însărcinat să rezolve problema a fost organizatorul de competiţii, **Petre Muşat**, tocmai întors de la Bucureşti, unde a rezolvat transferul lui Sasu. "Muşi" a apelat la un cunoscut meşter, care îşi desfăşoară activitatea la stadionul UMT, un crampon costând în tranziţie 6.000 de lei! Apoi, datorită crizei de timp şi a legăturilor mai puţin fericite Timişoara - Baia Mare, Muşat s-a repezit la locul cu pricina cu autocarul cu care s-au deplasat şi suporterii, vineri noaptea. Până la urmă, tot efortul a fost zadarnic, în halul în care s-a prezentat Poli se putea juca şi în tenişi!

IULIU HAJNAL - UN EXEMPLU DE CORECTITUDINE

Unul din spionii noştrii aflaţi la partida ASA Tg. Mureş - UTA a surprins un dialog între **Cornel Cacoveanu**, preşedintele gazdelor, şi **Iuliu Hajnal**, fostul jucător al roş-albaştrilor. Discuţia, purtată în termeni mai puţin academici, a avut loc după înscrierea primului gol al târg-mureşenilor. Cacoveanu îl acuza pe Hajnal de intimitatea afişată faţă de arădeni: **"Am tremurat toată partida, nu atât din cauza adversarilor, cât din cauza ta, deoarece astăzi ca niciodată ai ajuns la teren înaintea jucătorilor noştri. Probabil ai avut interese!"**. Iată şi răspunsul fostului internaţional: **"Te rog să nu te răţoieşti la mine. Am stat în dreptul liniei porţii oaspeţilor şi susţin şi acum că nu a fost gol. În definitiv, UTA este echipa mea de suflet. Tu ai rămas în istoria fotbalului românesc cu cele 6 puncte adunate de echipă într-un întreg campionat! Aici, unde am jucat fotbal, şi nu oricum, nu permit să fiu jignit de nimeni. Nici chiar de tine!"**.

FIRIŢEANU ESTE DISPUS SĂ DESFIINŢEZE CIMITIRUL ELEFANŢILOR

La partida CFR Caransebeş - Petrolul Stoina au fost prezenţi şi preşedintele Gloriei, **Ilie Vegheriuc**, şi antrenorul principal al echipei din Govândari, **Dan Firiţeanu**. Se apropie pauza competiţională, urmează o nouă perioadă de transferări şi tehnicianul alb-albaştrilor este dispus să renunţe la câţiva jucători şi să împrospăteze lotul. Printre cei vizaţi se află **Grigore Balea**, de la CFR Caransebeş, **Ciobanu** şi **Lozici**, în prezent la Caromet, foşti componenţi ai feroviarilor, **Panaitescu** şi **Perdei**, acum la Metrom Braşov, cu toţii băieţi cu care profesorul a lucrat în trecut. Profitând de escapada la Timişoara, datorită meciului cu UMT-ul, **Dan Firiţeanu** a luat legătura şi cu **Angelo Foale**, pe care şi-l doreşte în formaţie la iarnă. După discuţia avută, Angelo i-a şoptit unui agent al nostru: **"Asta-i soarta mea! Anul trecut m-am dus la Reşiţa pentru a promova, iar acum sunt chemat să salvez o echipă de la retrogradare!"**.

SELECŢIONERUL VELCEA

Sâmbătă, 22 noiembrie, a fost ultima zi pentru a trimite talonul de participare la concursul iniţiat de Pro Sport, "Divizia Fantastică". Dorind cu orice preţ să fie pe lista celor înscrişi, timişoreanul **Vali Velcea** a expediat talonul de la Baia Mare. Iată formaţia ideală a polistului: **Lobonţ - Stanciu, R. Sandu, Dulca, Ciubotariu, Ciocoi - Iftodi, G. Popescu, V. Ştefan - Albeanu, Mihalcea.**

STAICU ÎN CHILOŢI LA CONFERINŢA DE PRESĂ!

Surprinzătoare ţinuta tehnicianului de la FC Baia Mare la conferinţa de presă de după meci. **Gigi Staicu** a apărut în chiloţi "tetra" albi! Iată şi explicaţia, aflată graţie agenţilor noştri. După victoria răsunătoare, antrenorul galben-albaştrilor a plecat să-şi felicite elevii, timp în care vestiarul rezervat tehnicienilor a fost încuiat de cei răspunzători de baza sportivă, hainele lui Staicu rămânând înăuntru!

ITALIENII VIN ŞI LA ARAD!

Vineri după-amiază, în sala de mic dejun a hotelului "Parc" din Arad a avut loc o întâlnire de taină între reprezentanţii firmei italiene "Erreea", din regiunea Forli, Romvest şi o parte a presei arădene, aleasă preferenţial de o persoană care are tangenţe cu fotbalul doar de pe fotoliul amplasat în biroul său. În pofida acestui fapt, agentura a aflat despre ce-a fost vorba. **Angelo Gaudolfi**, reprezentantul firmei de echipament sportiv "Erreea" ar fi interesat să deschidă o fabrică de acest gen. De asemenea, ar fi dispus să investească nişte bani la UTA. De ce n-or fi fost invitaţi în asemenea condiţii şi reprezentanţii clubului arădean? Fiind vorba de Italia, la această întâlnire nu putea lipsi însă **Ionuţ Popa!**

NICI UN SEMN DE VIAŢĂ DE LA DEVA!

După cum se ştie, nu cu mult timp în urmă Poli l-a transferat pe **Liviu Vuia** la Vega Deva. Până acum, însă, în contul lui Poli n-a intrat nici un leu şi timişorenii au sesizat Federaţia. Dacă nu vor sosi banii până la termenul stabilit, Vega riscă să fie depunctată!

ARBITRII NU UITĂ

Unirea Alba Iulia a furnizat marea surpriză la Timişora, impunându-se în faţa lui Poli, scor 1-0. Meciul a fost condus de bucureşteanul **Constantin Ene**. Înaintea partidei pe care ardelenii au susţinut-o la Craiova, Ene a dat un telefon la clubul din Alba Iulia, fiind probabil convins că merită o mică atenţie pentru succesul de la Timişoara. El a discutat cu persoană din conducerea grupării lui **Borugă**, întrebând doar atât: **"Când ne mai vedem?"**. Răspunsul a fost însă dezarmant: **"Cel mai degrabă pe lumea cealaltă!"**. Şi sâmbătă, în Bănie, bravul **Ene** a refuzat o lovitură de pedeapsă oaspeţilor, la un fault în careu asupra lui **Mitu**! Jucător care a şi văzut cartonaşul roşu spre finalul meciului!

UN COME-BACK DUPĂ O EMISIUNE TELEVIZATĂ

Probabil că mulţi se întreabă cum a ajuns **Grigore Badea** pe banca tehnică a lui CFR Caransebeş, după ce a fost îndepărtat cam necavaleresc cu ani buni în urmă. Ei bine, după o emisiune televizată, în care mai mulţi telespectatori şi patroni de firme l-au propus pe acesta la conducerea feroviarilor. Ideea acceptată până la urmă de primarul **Ioan Mura**. De remarcat faptul că **Grigore Badea** n-are calificarea de antrenor, fiind doar instructor sportiv. Dar noua sa trupă s-a impus cu 5-0!

AGENTURA

"ÎMI PLACE SĂ JOC ACOLO UNDE ESTE O SITUAŢIE STABILĂ"

D-TIMIŞ

CEI CARE AU TULBURAT LINIŞTEA PORTARILOR

Odată cu disputarea celor două restanţe, **Sporting Tabac - Comtransport Beregsău Mare 1-2** şi **Laminorul Nădrag - Mureşul Cenad 4-3**, Divizia D Timiş a intrat în pauza de iarnă. Lider este Obilici Sânmartinu Sârbesc, iar în fruntea clasamentului golgeterilor se află vârful de atac al acestei formaţii, Doru Corban, cu 30 de realizări!

Iată însă cine sunt principalii tunari din eşalonul al IV-lea, în judeţul Timiş:

CORBAN (Obilici) - 30 de goluri (2 din penalty)
FAIMOC (Giarmata) - 17 goluri (5)
PODEAN (Mondial Lugoj) - 15 goluri (1)
APATI (Comtransport) - 13 goluri
COPACI (Mondial Lugoj) - 13 goluri
BRÂNDUŞA (Sporting Tabac) - 12 goluri
CIOBLEA (Comtransport) - 11 goluri
MAIORAN şi TANASOGLU (ambii Bancom Comloşu Mare) - 10 goluri
ILCU (Variaş), STINCUŢA (Nădrag) - 9 goluri (primul 2 din penalty, al doilea unul din penalty); CHIRIŢOIU (Bancom Comloşu Mare) - 9 goluri; BUDNĂRAŞ (Comtransport) - 9 goluri; HAUSLER (Obilici) - 9 goluri (3). •

Nu puteam scăpa prilejul de a-l aborda pe cel mai productiv jucător al campionatului.

REP.: **Doru, pentru a 3-a oară consecutiv eşti golgeterul celor de la Obilici. În mod oarecum surprinzător continui să-ţi desfăşori activitatea în acest eşalon. De ce?**

D.C.: În primul rând datorită faptului că la Sânmartin am găsit o înţelegere deosebită din partea conducerii. De altfel, la acest club m-am integrat cel mai bine. M-am înţeles tot timpul foarte bine cu toată lumea aici.

REP.: **Ai evoluat o perioadă la UMT. De ce crezi că n-ai reuşit mai mult la această grupare?**

D.C.: L-am avut ca antrenor pe dl. Aurel Şunda. Deşi îmi plăcea să joc mai mult ca atacant, am fost folosit în majoritatea partidelor fundaş stânga. Şi astfel n-am avut posibilitatea să mă afirm. A urmat şi acel episod mai puţin plăcut din cariera mea, când am fost suspendat timp de un an, după un joc la Arad, cu Aris. Înainte de expirarea suspendării, dl. Ghiţă Chimiuc, care plecase de pe banca tehnică a UMT-ului, la CFR Timişoara, m-a contactat, promiţându-mi totodată că va încerca să intervină pentru a-mi recăpăta dreptul de joc mai repede, dar nu a reuşit.

REP.: **Hai să reamintim cititorilor ce s-a întâmplat în acel joc cu cântec de la Arad...**

D.C.: Şi acum reţin totul foarte bine. UMT-ul conducea la Aris, antrenată de Petre Vlătănescu, cu scorul de 2-0. Era minutul 70 şi după cum decurgea jocul, nu puteam pierde. Gazdele au înscris dintr-un ofsaid clar, după care arbitrul a început să ne defavorizeze pe faţă. Au început şi durităţile. Pe fondul jocului la intimidare practicat de arădeni a căzut şi golul egalizator. În minutul 90, la un corner în favoarea gazdelor, mingea a fost trimisă spre poarta noastră, portarul Căluşer a fost luat efectiv în braţe de un adversar, iar stoperul Avram a respins balonul de lângă bară, la colţul scurt. Arbitrul a fluierat, eram convinşi cu toţii că a sancţionat fault la portar, dar a acordat gol!!! A urmat un meleu în jurul centralului. Şi eu am protestat vehement, dar nu l-am lovit pe arbitru. M-am ales cu cartonaş roşu şi în foaie a fost consemnat faptul că l-am lovit pe conducătorul jocului. Astfel am fost suspendat pe un an.

REP.: **Pomeneai de oferta făcută de Ghiţă Chimiuc. Şi în vara asta te-ai antrenat o perioadă la CFR, fiind chiar în cantonament la Valea lui Liman...**

D.C.: Într-adevăr. Dar eu sunt căsătorit, am un copil, deci o familie de întreţinut. Şi îmi doresc ca acolo unde mă duc să fie o situaţie stabilă, să mă pot baza pe un salariu. Ceea ce la CFR în vară nu prea era. Şi de aceea am preferat să mă întorc la Sânmartin.

REP.: **Povesteşte-ne puţin şi despre aventura pe care ai avut-o în Ungaria. De ce a durat atât de puţin escapada ta în liga a II-a maghiară?**

D.C.: Antrenorul lui Beremen a fost foarte mulţumit de mine cum am evoluat în pregătiri. Dar după ce a început campionatul, în urma unui eşec, tehnicianul a fost demis. Noul antrenor nu m-a folosit, motivând că nu putem comunica.

DORU CORBAN

- s-a născut la 25 aprilie 1970, la Galaţi
- a început fotbalul la Şcoala Sportivă, avându-l ca antrenor pe Petre Arnăutu
- în 1987 a fost legitimat la Obilici Sânmartinu Sârbesc, evoluând între timp şi la formaţiile Unirea Tomnatic, UMT, CFR Timişoara şi Beremen (în liga a II-a maghiară).

REP.: **Nu prea te împăcai cu limba maghiară...**

D.C.: O scăldam puţin. Mai mult nimic. Au urmat jocuri grele pe care echipa le-a câştigat, dar într-o partidă a fost folosit un jucător aflat în stare de suspendare şi am fost penalizaţi cu 20 de puncte, fiind astfel pecetluită retrogradarea.

REP.: **Nu puteai să te transferi la un alt club?**

D.C.: Ba da, dar aveam şi copilul mic şi distanţa mare de casă m-a determinat să revin în România.

REP.: **Să revenim şi noi la actualul tău club, Obilici. Se pare că în sfârşit, în acest an există dorinţa promovării. Cel puţin aşa a declarat şi antrenorul Ilie Rotariu...**

D.C.: Da. În anii trecuţi, valoarea lotului nu ne permitea să atacăm acest obiectiv. Şi acum mai avem nevoie de câţiva jucători experimentaţi, cu toate că dispunem de tineri talentaţi, de perspectivă, cum sunt Roth, Utfineanţ şi Naidin.

REP.: **Ilie Rotariu spunea că 80 la sută din golurile pe care le-ai înscris sunt din pasele lui...**

D.C.: Este foarte adevărat. Ne înţelegem din priviri. Când el are mingea la picior, eu simt deja momentul când va da pasa decisivă.

REP.: **În ultimul joc, cu Dacia, aţi beneficiat de un penalty. De ce n-ai avut curajul să-l execuţi?**

D.C.: N-am avut sânge rece. După ce am ratat o asemenea lovitură cu Pecica, în Cupa României, a venit rândul altor jucători să execute penalty-urile. Au ratat însă pe rând Pârvu şi Hausler. Acum nu se ştia cine va mai bate. Era din nou rândul meu, dar am renunţat.

REP.: **La 27 de ani nu ţi-ai spus încă ultimul cuvânt în fotbal. Există posibilitatea să pleci de la Obilici?**

D.C.: Deocamdată aici e bine. Dacă ar veni însă o ofertă viabilă de pe urma căreia să câştige şi clubul din Sânmartin, poate aş pleca.

REP.: **Cu cine vă veţi bate pentru promovare?**

D.C.: Cei mai periculoşi adversari sunt Şagul şi Tabacul.

SANDU USUSAN

D-ARAD

Regrupări la ambii poli ai clasamentului

VICTORIA NĂDLAC - A.S. VLADIMIRESCU 1-3.

Oaspeţii nu cedează şi prin această victorie s-au apropiat de lider şi în clasamentul adevărului. În schimb cei din Nădlac alunecă pe tobogan în mod îngrijorător. Au marcat: Gabor - N. Sinescu (3).

Au arbitrat: A. Apătean - L. Buda, Fl. Dumitru.

TRICOUL ROŞU-BLĂNARUL ARAD - MOTORUL CFR ARAD 2-1.

Derby-ul cartierului Aradul Nou a dat câştig de cauză "blănarilor". Se apropie sezonul rece! Au marcat: Revnic, Man - Dolha.

Au arbitrat: M. Axente jr. - M. Hălmăjan, Cl. Parasca.

ŞOIMII PÂNCOTA - GLORIA CERMEI 1-0.

Gazdele au ţinut să câştige acest ultim joc pe teren propriu în acest sezon. Au reuşit datorită golului marcat de Albu, un tânăr care în ultima vreme marchează în momentele decisive.

Au arbitrat: M. Bondar - C. Vida, L. Ţandără.

CPL ARAD - PETROLUL ZĂDĂRENI 2-0.

Oaspeţii au rezistat până în minutul 73, când Csordas a înscris primul gol. La acea fază jucătorul amintit a fost mai rapid decât portarul advers, a lovit mingea, după care a venit în contact cu adversarul. În acel moment, portarul Lupu a avut o ieşire urâtă faţă de arbitrul Doru Herţeg şi a fost eliminat. Cum oaspeţii nu au avut jucători de rezervă (!?), a intrat în poartă jucătorul Avrămuţ care a încasat rapid un gol de la Monea.

Au arbitrat: D. Herţeg - D. Ozdeanu, N. Forton.

INDAGRARA ARAD - AVÂNTUL TÂRNOVA 2-0.

Deşi Gligore Bora a promis că îi va face figura lui Ionuţ Popa, nu a reuşit decât parţial, în sensul că oaspeţii au evoluat curajos, având atacuri surprinzătoare şi tăioase. În cele din urmă, arădenii au învins prin golurile realizate de Lazăr (2, unul din penalty).

Au arbitrat: Tr. Enoiu - M. Jivan jr., St. Mercea.

Et.viitoare Et. 21 - 29,30 **noiembrie:** FC Ineu - Ch. Criş (0-5); Socodor - CPL Arad (1-1); "U" Arad - Gloria Arad (1-1); Sebiş - Indagrara (1-4); Zădăreni - Lipova (0-8); Motorul - Nădlac (2-2); Curtici - Pâncota (0-1); AS Vladimirescu - Târnova (1-2); Cermei - Tricoul Roşu (2-5).

ŞOIMII LIPOVA - FRONTIERA CURTICI 2-0.

Liderul s-a impus în faţa unei echipe care a uitat să mai joace şi fotbal. Au marcat: Miţiţi (11 m.) şi Sârb. Au arbitrat: M. Toderici - A. Păcurar, C. Tiulea.

GLORIA ARAD - ROMVEST SOCODOR 4-0.

Cele două echipe au intrat pe teren cu sentimente diametral opuse. În timp ce gazdele erau performerele etapei trecute, oaspeţii erau apăsaţi de acel 0-5 de pe teren propriu din runda trecută. Rezultatul reflectă aceste două stări de spirit diferite. Petic (Gloria) şi Puie (Socodor) au fost eliminaţi de pe teren. Au marcat: Petic, Bîrlă, Flore şi Ploscaru.

Ionel "Dinamită" Petcuţ a ratat o lovitură de la 11 m.

Au arbitrat: N. Ardelean jr. - A. Zau, R. Pantiş.

CRIŞUL CHIŞINEU CRIŞ - UNIVERSITATEA ARAD 2-0.

Cei din Chişineu au reuşit să se impună în faţa unui adversar incomod, care sancţionează prompt orice ezitare, indiferent pe ce teren se dispută partida. Au marcat: Gomoi şi Ilion.

Au arbitrat: E. Roşu - Gh. Petrişor, P. Bândea.

CRIŞANA SEBIŞ - F.C. INEU 4-1.

Gazdele au câştigat la o diferenţă de scor oarecum surprinzătoare, chiar dacă oaspeţii au avut doi jucători suspendaţi: Mihailovici şi Foltean. Lupşa (Sebiş) şi Dulhaz (Ineu) au fost eliminaţi. Au marcat: Jurcă (2), Cimbrea, Stanciu - Balaci.

Au arbitrat: Cl. Tripa - G. Oanţă, C. Ciocan.

OVIDU PĂCURARIU

CLASAMENT

1. LIPOVA	20	14	2	4	53-22	44	+14
2. PÂNCOTA	20	14	1	5	35-27	43	+13
3. INDAGRARA	20	13	3	4	58-23	42	+12
4. AS VLADIM.	20	13	3	4	51-24	42	+12
5. "U" ARAD	20	9	6	5	36-24	33	+3
6. CERMEI	20	10	2	8	42-27	32	+2
7. CURTICI	20	10	2	8	34-28	32	+2
8. TRIC. ROŞU	20	8	4	8	42-44	28	-2
9. GLORIA AR.	20	9	1	10	37-39	28	-2
10. CH. CRIŞ	20	8	3	9	44-43	27	-3
11. FC INEU	20	8	2	10	33-40	26	-4
12. MOTORUL	20	8	1	11	41-35	25	-5
13. SEBIŞ	20	7	4	9	40-58	25	-5
14. TÂRNOVA	20	5	7	8	34-30	22	-8
15. CPL ARAD	20	5	4	11	24-45	19	-11
16. SOCODOR	20	4	6	10	29-49	18	-12
17. NĂDLAC	20	3	6	11	26-52	15	-15
18. ZĂDĂRENI	20	3	1	16	23-72	10	-20

D-CARAŞ

Scorurile astronomice - specialitatea casei!

MINERUL MOLD. NOUĂ - CSO MINERUL ORAVIŢA 4-0 (2-0)

Au marcat: Tismănariu (5, 11), Truichici (61), Asandului (72).

Arbitri: Gh. Tiuch - M. Lungocea, M. Vărzan.

MINERUL OCNA DE FIER - MUNCITORUL REŞIŢA 1-6 (0-2)

Au marcat: Cocuzel (85) - C. Cârjan (12, 82, 87), Drăgilă (45, 70), A. Cârjan (80).

Arbiri: Gh. Pârvu - R. Orleanu, Gh. Solona.

MINERUL NERA BOZOVICI - DUNĂREA MOLD. NOUĂ 8-0 (2-0)

Au marcat: Neacşu (3, 35, 62, 67), Vlădulescu (64), Scurtu (68, 87), Lolea (80).

Arbitri: D. Micloşină - Gh. Balaj, I. Marcovici.

MUNDUS CARANSEBEŞ - CAROMET CARANSEBEŞ 1-0 (1-0)

A marcat: Vlăduţ (30).

Arbitri: Gh. Gril - N. Jurcovici, P. Beşliu.

METALUL BOCŞA - MINERUL COZLA 10-0 (5-0)

Au marcat: Trifon (11), Olariu (24, 84), Bercseny (33, 50, 61, 78), Marişescu (38, 64), Ţigla (42).

Arbitri: L. Glogoviceanu - Gh. Surdu, O. Chitucea.

METALUL OŢELU ROŞU - METALUL TOPLEŢ 9-0 (8-0)

Au marcat: Drăguleanu (8), V. Sularu (12, 31, 78), Băbălău (15, 30), Tiba (22), Roman (34, 44).

Arbitri: D. Miholcea - M. Goicov, P. Gaspar.

ARSENAL REŞIŢA - AS BOCŞA 8-1 (3-0)

Au marcat: Pătuleanu (2, 39), Caragin (18, 59, 82), Stoica (55), Ababei (72), David (75) - Radu (86).

Arbitri: V. Mihuţ - I. Ionel, Al. Verdeş.

FOREST OLIMP ZĂVOI - MINERUL ANINA 3-1 (2-1)

Au marcat: Brabilă (7), Mateiaş (68), Marco (81) - Marian (60).

Cartonaş roşu: Tutuianu (Anina).

Arbitri: M. Medar - M. Păunescu, D. Iacob.

Jocurile MUNDUS CARANSEBEŞ - METALUL TOPLEŢ şi MINERUL OCNA DE FIER - MINERUL COZLA, restanţe din etapa a 16-a, au fost reprogramate pentru miercuri, 26 noiembrie.

ALEX IZVERNARI

REZULTATELE ETAPEI A 17-A:

Caromet - Minerul Oraviţa 2-0; Muncitorul - Mundus 2-1; Metalul Topleţ - Ocna de Fier 5-1; Minerul Cozla - Metalul Oţelu Roşu 3-1; AS Bocşa - Metalul Bocşa 0-3; Dunărea Moldova Nouă - Arsenal Reşiţa 0-1; Minerul Anina - Minerul Nera Bozovici 4-1; Forest Olimp Zăvoi - Minerul Mold. Nouă 0-3.

Et.viitoare Et. 21 - **sâmbătă, 29 noiembrie:** Cozla - Arsenal (1-4); AS Bocşa - Bozovici (2-5); Topleţ - Bocşa (0-5); Anina - Minerul Mold. Nouă (0-3); Oraviţa - Mundus (2-0); Caromet - Ocna de Fier (3-0); Muncitorul - Oţelu Roşu (1-4); Dunărea - Zăvoi (1-0).

CLASAMENT

1. MINERUL MN	18	16	0	2	67-11	48	+18
2. M.BOCŞA	18	13	2	3	64-13	41	+14
3. ARSENAL	18	13	2	3	46-12	41	+14
4. CAROMET	18	11	2	5	41-17	35	+8
5. ORAVIŢA	18	10	2	6	42-18	32	+5
6. MUNCITORUL	18	9	5	4	42-25	32	+5
7. OŢELU ROŞU	18	10	1	7	52-23	31	+4
8. ANINA	18	8	2	8	40-26	26	+2
9. BOZOVICI	18	8	2	8	34-50	26	-1
10. MUNDUS	17	6	4	7	19-26	22	-5
11. DUNĂREA MN	18	6	3	9	28-35	21	-3
12. TOPLEŢ	17	4	1	12	23-50	13	-14
13. ZĂVOI	18	4	0	14	20-35	12	-15
14. COZLA	17	3	3	11	19-62	12	-15
15. AS BOCŞA	18	3	3	12	18-85	12	-12
16. OCNA	17	2	0	15	15-82	6	-21

Gură cască

ARBITRI RĂMÂN... TABU!

Revenim la momentul suspendării jucătorilor Mihailovici şi Foltean de la FC Ineu din partida pe care această echipă a susţinut-o cu Universitatea Arad. Reamintim: La un moment dat, Mihailovici a făcut un fault destul de tare asupra jucătorului Leucea ("U" Arad). Imediat, Foltean l-a călcat pe acesta din urmă, spărgându-i arcada. Tuşierul L. Buda i-a indicat eronat centralului cum că Mihailovici l-ar fi călcat pe adversar, drept care Axente i-a acordat cartonaşul roşu lui Mihailovici. Văzând... roşu în faţa ochilor, jucătorul Ineului l-a bruscat şi l-a lovit pe tuşierul Buda. După partidă, cei din conducerea clubului FC Ineu şi antrenorul Ioan Leucuţa au atras atenţia arbitrilor că vinovatul pentru arcada spartă a lui Leucea este Foltean. Aşa că observatorul partidei, Zăhoi, i-a reţinut carnetul şi lui Foltean. Comisia de disciplină, după meci, l-a suspendat pe Mihailovici 8 etape, iar pe Foltean pe trei. Sigur că gestul lui Mihailovici n-are nici o scuză, iar suspendarea e meritată, dar până la urmă fapta a fost provocată de neatenţia unui arbitru! Un arbitru care n-a fost nici măcar mustrat! Ciudată optică! De arbitri (CARE GREŞESC) în Arad chiar nu se ia nimeni? E un precedent periculos!

"U" NU-L VA VEDEA PE PETIC

(e valabilă şi reciproca)

Gurile rele spun că jucăroul Gloriei Arad, Petic, a fost eliminat în ultima etapă pentru a nu fi prezent pe teren în următorul week-end în care echipa sa se va întâlni cu Universitatea, deoarece în partida din tur jucătorul amintit şi-a "etalat" o parte a corpului în faţa conducerii Facultăţii de Vest "Vasile Goldiş"! Gest, de altfel, consemnat până şi de PRO TV. De menţionat că Petic este cel mai bun... atacant al Gloriei Arad!

SĂ VEZI ŞI SĂ NU CREZI!

Marţea trecută, la partida restanţă din D-Timiş, dintre Tabac şi Comtransport, la scorul de 1-0, portarul gazdelor, Guţă, a oprit în afara careului, cu mâna, o minge care se îndrepta spre gol. Spre stupefacţia asistenţei, arbitrul Ilie Buna din Lugoj nu i-a arătat cartonaşul roşu!?! Agentul nostru, pe fază, a aflat motivul: Buna a uitat cartonaşele la vestiar în prima repriză!!!!

DUŞUL SCOŢIAN DE LA NĂDLAC

A devenit un obicei, la Nădlac, ca arbitrii să fie stropiţi cu apă la ieşirea din tunelul care duce spre terenul de joc. Dacă în sezonul cald este chiar plăcut, în sezonul curent gestul pare chiar sadic! Dar cum tifosi din Nădlac ţin la tradiţie, nici în ultima etapă arbitrii n-au scăpat... uscaţi.

CHILLY WILLY

CULESE DE PE STADIOANELE SERIEI A

● La derby-ul milanez, pe o pancartă afişată de suporterii lui Inter se putea citi: **"Massimo Moratti / Minimo Berlusconi"**. Orice alt comentariu este de prisos, clasamentul vorbind de la sine.

● După ce a deschis scorul jucătorul lui Fiorentina, **Luis Oliveira** (în foto) a văzut cartonaşul galben, el manifestându-şi bucuria într-un mod mai rar întâlnit pe un stadion. Brazilianul cu paşaport belgian s-a dus glonţ la colţul terenului şi a smuls steguleţul de acolo, fluturându-l în faţa suporterilor din Florenţa!

● După ce a marcat spectaculosul gol al victoriei Sampdoriei, **Sinisa Mihajlovici** l-a îmbrăţişat pe noul său tehnician, **Vujadin Boskov**. Primul este născut la Vukovar, iar antrenorul la Novi Sad.

● Jucătorii lui Vicenza au evoluat în partida cu Roma în tricouri gri, foarte asemănătoare cu bluza arbitrului de centru, **Pellegrino**. Acest fapt l-a determinat pe cavalerul fluierului să apară în repriza secundă echipat în verde!!

● În minutul 72 al jocului Inter - Milan antrenorul oaspeţilor, **Fabio Capello**, l-a înlocuit pe **Patrick Kluivert** cu **Andreas Andersson**. În acel moment ziariştii prezenţi la masa presei, intervievaţi pe parcursul partidei de crainicul de la RAI, au exclamat: **"Cum de i-a trebuit lui Capello mai mult de o oră până să-şi dea seama că joacă în 10 oameni?"** V-aţi dat desigur seama că prestaţia olandezului a fost extrem de modestă.

● Suedezul lui Bologna, **Kennet Andersson**, a marcat primul gol al echipei sale la prima atingere a balonului, el înlocuindu-l cu câteva secunde înainte pe accidentatul **Nervo**.

● În confruntarea cu Vicenza antrenorul lui AS Roma, **Zdenek Zeman**, i-a introdus pentru prima dată în acest campionat, încă din minutul 1, pe cei 4 brazilieni de care dispune: **Aldair, Cafu, Paulo Sergio** şi **Vagner**.

● Sud-africanul **Phil Masinga**, de la Bari, a văzut pentru a 3-a oară cartonaşul roşu în cele 9 etape scurse de la începutul sezonului, după o altercaţie cu portughezul **Hugo**, eliminat şi el. Astfel că Sampdoria este până acum cea mai indisciplinată grupare din Serie A, jucătorii încasând până acum 7 cartonaşe roşii!

● Brazilianul **Amoroso** (în foto) este al 3-lea jucător de la Udinese care a irosit un penalty în acest campionat. Au mai ratat de la punctul cu var **Bia** (în etapa a 2-a) şi **Bierhoff** (în runda a 5-a). Interesant este faptul că friulanii au obţinut victoria în toate aceste jocuri.

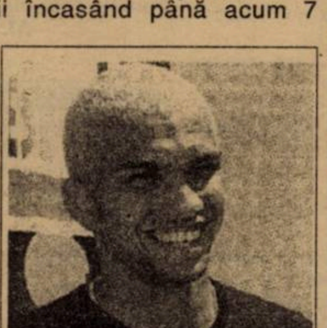

DRAMĂ MARE LA POALELE VEZUVIULUI

Din cele 5 remize ale etapei a 9-a, în 4 partide s-a consemnat scorul de 2-2! Sâmbătă seara, arena "Giuseppe Meazza" a fost luată cu asalt. 85.000 de spectatori au asistat la derby-ul milanez, a 238-a confruntare între cele două cluburi, palmaresul în campionat, cu nerazzurri în rol de gazde, înaintea acestui joc fiind următorul: 148 54 47 47 . Invazie de stranieri pe legendarul gazon lombard, doar 11 din cei 26 de jucători folosiţi fiind italieni! Dar iată cele două garnituri: **INTER: Pagliuca - Sartor, Bergomi, Galante, West - Moriero, Simeone, Ze Elias, Winter - Cauet (83, Branca), Ronaldo. MILAN: Taibi - Cardone (27, Boban, 72, Maini), Cruz, Costacurta, Ziege - Desailly, Albertini, Ba, Leonardo - Weah, Kluivert (72, A. Andersson).**

Aşadar, au evoluat 4 brazilieni, 3 francezi, doi olandezi şi câte un nigerian, croat, german, argentinian, liberian şi suedez! Jocul, deşi interesant, nu s-a ridicat la nivelul aşteptărilor. Poate că Inter ar fi meritat victoria, având ocazii mai numeroase şi mai clare decât trupa lui Capello, dar penalty-ul în favoarea rosso-nerilor a fost mai evident decât cel al fruntaşei clasamentului. Megastarul Ronaldo nu s-a simţit în largul lui, fiind mai tot timpul înconjurat de doi-trei adversari. S-a jucat destul de tare, arbitrul Collina arătând 10 cartonaşe galbene. Milan nu s-a mai impus în faţa marii sale rivale din martie '94, în ultimele 7 jocuri înregistrându-se 3 succese ale Interului şi 4 remize. Au lipsit Djorkaeff (suspendat), respectiv Maldini (accidentat), iar după partidă Fabio Capello a ţinut să precizeze: **"Noi nu ne simţim inferiori nici unei formaţii din Italia. Din păcate, am risipit puncte preţioase în primele etape şi acum este greu să recuperăm terenul pierdut!"**. Scor final **INTER - MILAN 2-2: Simeone (13), Ronaldo (68 - penalty) - Weah (29), Cruz (80 - penalty).**

Rezultat identic şi pe "Olimpico": **ROMA - VICENZA 2-2: Balbo (28), P. Sergio (44) - Luiso (secunda 58), Ambrosetti (45).** Oaspeţii, fără nici un stranier (Otero a fost suspendat, Mendez accidentat), au avut o prestaţie bună, beneficiind şi de aportul unui om în plus, Aldair fiind eliminat în minutul 52. Egalitatea numerică a fost restabilită doar în ultimele secunde, când şi Belotti a văzut cartonaşul roşu. Surprinzătoare rocada lui Zeman, care la pauză l-a înlocuit pe Balbo, autorul unui gol, al unei pase de gol şi al unui şut în bară, cu Delvecchio. Este a 13-a remiză a celor de la Vicenza în capitală, unicul succes al oaspeţilor datând din octombrie 1962, scor 1-0!

Încă un **2-2**, dar cu cântec, şi în partida **BOLOGNA - FIORENTINA**, graţie golurilor marcate de **Andersson (35), Paramatti (73) - Oliveira (29), Batistuta (82).** Arbitrul Pellegrino a comis două greşeli. N-a acordat penalty la faultul lui Firicano asupra lui Robero Baggio (din nou foarte bun) şi a acordat golul doi al gazdelor, la o lovitură de cap a lui Paramatti, mingea fiind respinsă de pe linia porţii de Oliveira, centralul fiind indus în eroare de semnalizarea greşită a asistentului de pe acea parte. Fiorentina a evoluat timp de o oră în 10, Cois fiind eliminat pentru un fault dur asupra lui Nervo.

Remiză şi pe arena "Galleana". **PIACENZA - LAZIO 0-0.** Gazdele au rămas fără victorie, chiar dacă au beneficiat şi de un penalty (min. 16), executat de fundaşul Tramezzani şi parat de Marchegiani. Cel care a marcat istoricul gol al victoriei naţionalei Italiei cu Rusia, Pierluigi Casiraghi, a fost bine păzit de "Il vecchio" Pietro Vierchowod!

Scorul etapei şi, totodată. singura victorie externă, pe "Mario Rigamonti": **BRESCIA - UDINESE 0-4: Bierhoff (54, 89), Poggi (84), Walem (90).** Scor puţin prea sever, deşi friulanii au ratat un penalty (Amoroso - min. 27), şi au jucat din min. 68 în superioritate numerică, polonezul Kozminski văzând cartonaşul roşu. Prima înfrângere pe teren propriu a lombarzilor.

În ultimele 3 jocuri s-au impus gazdele. **SAMPDORIA - BARI 1-0: Mihajlovici (84).** Întoarcerea antrenorului Boşkov în peninsulă după 17 luni, el luând locul argentinianului Menotti, a fost cu peripeţii. Genovezii au ratat un penalty prin Montella (min. 21), după care pugliezii puteau înscrie, dar s-a opus fie portarul Ferron, fie bara (la şutul lui Masinga). Mihajlovici a marcat golul etapei, transformând impecabil o lovitură liberă de la 30 de metri.

LECCE - NAPOLI 2-0: M. Rossi (51), Palmieri (62). Pe o ploaie torenţială şi un teren foarte greu, oaspeţii au suferit al 6-lea eşec consecutiv şi Napoli, cu cea mai slabă apărare din campionat, se arată a fi o serioasă candidată la retrogradare. Lecce este singura echipă din prima ligă fără nici o remiză!

EMPOLI - ATALANTA 1-0: Cappellini (36). Prima înfrângere externă a celor din Bergamo, după o partidă mai puţin spectaculoasă şi cu mulţi nervi în cele două tabere.

SANDU USUSAN

L'EROE della giornata

Oliver Bierhoff

- s-a născut la Karlsruhe, la 1 mai 1968
- are 1,91 m înălţime şi 83 kg greutate
- a evoluat la Bayer Uerdingen ('86-'88), SV Hamburg ('88-'90), Borussia M-gladbach ('90), Salzburg ('90-'91), iar din 1991 a venit în Italia, la Ascoli
- la 1 septembrie a debutat în "Il Calcio", în jocul cu Milan, scor 0-1
- din 1995 a fost transferat la Udinese, totalizând până acum 80 de jocuri în prima ligă, înscriind 39 de goluri.

Golgeterii

10 goluri: Batistuta (Fiorentina)
8 goluri: Balbo (Roma)
7 goluri: Hubner (Brescia), R. Baggio (Bologna - 4 din penalty), **Ronaldo** (Inter - 2 p)
6 goluri: Bierhoff (Udinese - 1 p)
5 goluri: Nedved (Lazio), **Montella** (Sampdoria - 1 p), **Djorkaeff** (Inter), **Inzaghi** (Juventus), **Del Piero** (Juventus - 1p).

CALCIO Serie A

1. INTER	9	7	2	0	22-10	23	+8
2. JUVENTUS	9	6	3	0	22- 6	21	+6
3. PARMA	9	5	3	1	17- 6	18	+6
4. ROMA	9	4	4	1	18-10	16	+1
5. UDINESE	9	5	1	3	18-17	16	+1
6. LAZIO	9	4	3	2	13- 8	15	+3
7. VICENZA	9	4	3	2	14-14	15	+3
8. SAMPDORIA	9	4	2	3	14-15	14	-1
9. FIORENTINA	9	3	3	3	17-12	12	0
10. MILAN	9	3	3	3	12-10	12	0
11. ATALANTA	9	3	1	5	11-13	10	-5
12. EMPOLI	9	3	1	5	10-14	10	-5
13. BRESCIA	9	3	1	5	12-17	10	-2
14. LECCE	9	3	0	6	9-19	9	-6
15. BOLOGNA	9	1	4	4	13-16	7	-5
16. BARI	9	2	1	6	8-19	7	-5
17. PIACENZA	9	0	4	5	5-14	4	-11
18. NAPOLI	9	1	1	7	7-22	4	-8

Etapa viitoare A

Et. 10, duminică, 30 noiembrie, ora 15³⁰: Atalanta - Lecce; Bari - Brescia; Bologna - Sampdoria; Empoli - Piacenza; Lazio - Udinese; Napoli - Fiorentina; Parma - Roma; Vicenza - Inter; **ora 21³⁰:** Milan - Juventus.

ITALIENELE ÎN EUROCUPE

Marţi, 25 noiembrie

Strasbourg - Inter - RAIUNO, ora 21⁴⁵ - direct

Rapid Viena - Lazio - RAIUNO, ora 23³⁵ - înregistrare

Miercuri, 26 noiembrie

Feyenoord - Juventus - Canale 5, ora 21⁴⁵ - direct

Joi, 27 noiembrie

Parma - Sparta Praga - Italia 1, ora 21⁴⁵ - direct

SFERTURI DE VIS ÎN IANUARIE!

La 7 şi 28 ianuarie în sferturile de finală ale Cupei Italiei vom asista la două derby-uri, **Inter - AC Milan** şi **AS Roma - Lazio**, precum şi la alte două întâlniri captivante, **Juventus - Fiorentina** şi **Atalanta - Parma**.

La mijlocul săptămânii trecute s-au disputat jocurile retur din cadrul optimilor încheiate cu următoarele rezultate: **INTER - Piacenza 0-1: Stroppa (90).** Meciul a avut loc la Monza, în tur milanezii câştigând cu 3-0; **Pescara - FIORENTINA 2-2: Tisci (24), Gelsi (34) - D. Morfeo (44 - penalty), Rui Costa (82).** În tur 0-1; **Napoli - LAZIO 3-0: Protti (33), Giannini (77), Rossitto (86).** În tur 0-4; **Sampdoria - MILAN 1-2: Mihajlovici (19) - Leonardo (66), Cruz (82 - penalty).** În tur 2-3; **Bari - PARMA 0-1: Maniero (87).** În tur 1-2; **Bologna - ATALANTA 3-1: Fontolan (16, 40), Kolyvanov (47) - Caccia (45).** În tur 1-3. După executarea penalty-urilor de departajare s-a calificat Atalanta, scor 1-3, singurul care a transformat o lovitură de la 11 metri din tabăra gazdelor fiind Roberto Baggio!; **ROMA - Udinese 2-1: P. Sergio (23), Delvecchio (52) - Poggi (46).** În tur 2-2; **Lecce - JUVENTUS 0-1: Birindelli (25).** În tur 0-2.

STOP-CADRU

Când Patrick Kluivert (în stânga) făcea primii paşi în fotbal la Ajax, Frank Rijkaard era deja un jucător consacrat. A urmat transferul ultimului la Milan, unde a avut evoluţii mult aplaudate. După ani de zile a venit rândul lui Kluivert să îmbrace tricoul roş-negru. Deocamdată însă prestaţiile sale sunt departe de cele ale lui Rijkaard...

CONTRAATACURILE UCIGĂTOARE ALE EMILIANILOR

JUVENTUS - PARMA 2-2 (1-2)

Stadion "Delle Alpi", spectatori 47.204

Arbitru: Fiorenzo Treossi (Forli), 50 de jocuri arbitrale în prima ligă, 23 de succese ale gazdelor, 14 remize, 13 victorii ale oaspeţilor, 21 de penalty-uri dictate, 16 cartonaşe roşii acordate.

Cartonaşe galbene: Iuliano, Birindelli, Deschamps - Cannavaro, Milanese, Sensini, Blomqvist

JUVENTUS: Peruzzi - Pessotto (63, Torricelli), Iuliano, Ferrara, Birindelli - Di Livio, Deschamps, Zidane, Conte (46, Fonseca) - Inzaghi (61, N. Amoruso), Del Piero.

PARMA: Buffon - Ze Maria (63, Mussi), Thuram, Cannavaro, Milanese - Stanici, D. Baggio, Sensini (32, Giunta), Blomqvist (72, Crippa) - Chiesa, Crespo.

Au marcat: CHIESA (min. 34), care a trimis pe lângă Peruzzi de la 12 metri lateral, după o lansare lungă a lui Ze Maria; DEL PIERO (min. 43), care a stopat elegant pe piept şi a şutat violent de la 7 metri, după o pasă a lui Di Livio; CRESPO (min. 45), cu un şut plasat, din unghi, lansat de pasa cu capul a lui D. Baggio; N. AMORUSO (min. 82), cu capul, de la 6 metri, într-un careu suprapopulat, după un corner executat de Zidane.

● Echipele cu cele mai solide defensive din primul eşalon (doar 4 goluri încasate fiecare înaintea acestui meci), au oferit o partidă emoţionantă, cu faze fierbinţi la cele două porţi, care i-au încălzit pe cei prezenţi pe stadio "Delle Alpi", deşi mercurul termometrelor indica doar 8°C ● Prima repriză a fost a oaspeţilor, care au creat deseori panica în careul lui Peruzzi, în urma unor contraatacuri bine concepute ● Peruzzi a mai avut câteva intervenţii salvatoare, ca şi Buffon de altfel, care a deviat miraculos şuturile lui Del Piero şi Zidane, ultimul în partea a doua a jocului ● Gazdele au alergat după egalare, întrebuinţându-se serios pentru a obţine un punct ● La Juve a apărut pentru prima dată în acest sezon fundaşul fără astâmpăr, Moreno Torricelli, lipsind însă accidentatul Montero. Şi Parma a jucat fără doi accidentaţi, Strada şi Benarrivo ● Alb-negrii au risipit primele puncte pe propriul teren, emilianii reuşind al 3-lea egal în Piemonte, acolo unde au suferit 5 eşecuri, necâştigând încă niciodată.

ANGLIA

ATKINSON JUBILEAZĂ, PE MERSEY SE PLÂNGE

RON ATKINSON: debut fericit la Sheffield

La finele unei pauze manageriale de 6 luni, după ce renunţase la postul de director tehnic la Coventry City, "Big" Ron Atkinson a redebutat cu brio pe banca "bufniţelor" de la Sheffield Wednesday, într-o rundă a 15-a care a consemnat desprinderea la vârf a ultimelor două campioane din fotbalul englez, respectiv eşecurile dureroase ale echipelor de pe râul Mersey, Everton şi FC Liverpool.

Fără Bergkamp şi cu Keown şi Mendez la debutul ca titulari în acest sezon, "tunarii" au căzut pradă unei noi erori defensive, pasa acasă trimisă de Grimandi fiind exploatată de gazde, care au deschis scorul la finele unei prime reprize în care au jucat tare: **SHEFFIELD WED. - ARSENAL 2-0.** Andy Booth (41), Guy Whittingham (88). "Bufniţele" izbutesc astfel al 2-lea succes consecutiv la 0 şi antrenorul Atkinson (58 ani), de acum cel mai vârstnic manager din prima ligă, şi-a spălat momentan păcatele faţă de fanii de la Hillsborough, după dezertarea din vara lui '91 în favoarea lui Aston Villa, la doar o lună după cucerirea Cupei Ligii plus promovarea în prima ligă cu clubul din Sheffield.

Campionii s-au impus clar într-un loc unde n-au avut viaţă uşoară în ultimul timp, mai ales graţie rezervei de lux David Beckham, care i-a desprins la 0-2 cu prima sa atingere a mingii, lat cu dreptul la colţul scurt în urma centrării de pe stânga a lui Scholes, la nici 60 de secunde după ce îl înlocuise pe Gary Neville. Totuşi, gazdele au dominat clar prima repriză, doar parada lui Schmeichel, cu genunchiul, în faţa lui Michael Hughes, menţinând scorul alb la pauză: **WIMBLEDON - MANCHESTER UTD 2-5.** Neil Ardley (69, vole cu stângul, la o minge bâlbâită de Pallister), Michael Hughes (71, în urma pasei lungi trimise de Perry) - Nicky Butt (48, drept din întoarcere, dintr-o bucată, la finele acţiunii lui Giggs), David Beckham (67 şi 76), Paul Scholes (82, cu călcâiul!), Andy Cole (86, al 12-lea său gol în '97-'98, stâng tare de la 16 m). Fiecare grupare a aliniat câte 5 jucători crescuţi în propria pepinieră. Au jucat, la Wimbledon: Sullivan - Cunningham, Blackwell, Perry Thatcher - Ardley, Vinny Jones (căpitan la 33 de ani care tocmai a împlinit 11 ani în curtea "Trupei nebune"), M. Hughes, C. Hughes - Cort, Gayle, iar la campioni: Schmeichel - G. Neville, Berg, Pallister, P. Neville - Johnsen, Butt, Scholes, Giggs - Cole, Sheringham. Peste 1.000 fani ai gazdelor au protestat la finele meciului împotriva intenţiei celor de la Wimbledon, singura grupare fără stadion propriu din cele 4 ligi profesioniste, de a-şi muta sediul de la Selhurst Park, unde joacă în chirie pe arena lui Crystal Palace, la Dublin, în capitala Irlandei, care a făcut o ofertă de adopţie...

Dar tot ce reuşeşte MU, izbuteşte şi trupa lui Roy Hodgson, campioana din '95 fiind la al 4-lea succes cu 1-0 din 6 victorii la limită în acest sezon, în faţa unei grupări care n-a mai câştigat de peste 20 de ani la Ewood Park: **BLACKBURN - CHELSEA 1-0.** Gary Croft (10, stâng de la 16 metri, din vole, la vinclul de la colţul scurt, bară transversală - gol, reuşit de fundaşul stânga, internaţional englez U-21). Oaspeţii au ratat enorm, mai ales prin Zola, dar şi prin Petrescu, Chelsea pregătindu-se pentru vizita lui Everton, mâine, restanţă din runda a 2-a.

"Berbecii" îşi continuă excelentul parcurs pe arena Pride Park, într-un meci cu 9 galbene: **DERBY CO. - COVENTRY 3-1.** Francesco Baiano (3), Stefano Eranio (28 - penalty), Paolo Wanchope (38) - Darren Huckerby (72).

"Vulpile" şi-au cam pierdut busola: **LEICESTER - BOLTON WAND 0-0.**

După ce în prima repriză a avut două şuturi respinse de pe linia porţii de defensiva "Sfinţilor", John Barnes, cooptat pe gratis de "coţofene", a întors scorul cu stângul, respectiv capul, la centrările lui Keith Gillespie: **NEWCASTLE - SOUTHAMPTON 2-1.** John Barnes (54, 77) - Kevin Davies (6).

Bomba sezonului a explodat la Anfield Road, unde 41.000 de fani l-au fluierat copios pe antrenorul Roy Evans, din ianuarie '94 la cârma "cormoranilor", al cărui sccaun stă să cadă: **LIVERPOOL - BARNSLEY 0-1.** Ashley Ward (34), noua achiziţie a "javrelor" exploatând gafa lui Berger, care a preluat stângaci în propriul careu un balon banal. Fără Fowler şi Ince, "roşii" au ratat exasperant în faţa porţii germanului Leese, suferind al doilea eşec acasă în acest sezon, după o serie de 5 victorii succesive în propriul fief, cu 17 goluri marcate! Barnsley a reuşit surpriza din postura de lanternă roşie, care acum a fost preluată de cealaltă grupare din Liverpool, Everton FC...

EHIOGU ADUCE VICTORIA VILLEI

UGO EHIOGU (25 ani): "cap" victorios pentru Villa

Deşi cu un mijloc dezlânat şi fără victorie la Villa Park de peste două luni, răstimp în care a reuşit un draw şi a suferit două eşecuri succesive, adversara de astăzi a Stelei s-a impus totuşi meritat, în urma cornerelor expediate cu stângul de irlandezul Staunton: **ASTON VILLA - EVERTON 2-1.** Savo Milosevic (36, din apropiere, la colţul scurt), Ugo Ehiogu (55, "cap" puternic din careul mic, sub transversală) - Gary Speed (12, din penalty, acordat pentru faultul fundaşului stânga Alan Wright asupra lui Stuart, în colţul careului mare). Villa, care a învins de fiecare dată la limită acasă în acest sezon, are un palmares intern negativ: 7 3 1 3 8-12. Fără Bosnich şi căpitanul Southgate, antrenorul Brian Little i-a aliniat pe Oakes - Charles, Scimeca, Ehiogu, Staunton, Wright - Nelson, Draper, Yorke - Collymore, Milosevic. Collymore a avut un gol anulat în minutul 57, la şutul său de la 16 m, Milosevic aflându-se în ofsaid pasiv. Everton, fără victorie externă de 11 luni, îşi reaminteşte de chinurile cu care s-a salvat de la retrogradare în minutul 81 al ultimei etape în '94. Howard Kendall, acum în a 3-a perioadă la cârma "caramelelor", după 1981-'87 şi noiembrie '90 - ianuarie '94, e în pericol să-şi piardă slujba.

Duminică, **LEEDS U. - WEST HAM 3-1.** Jimmy Hasselbaink (80 şi 90), Alf Haaland (90), Frank Lampard (70).

Aseară târziu, elveţianul Christian Gross, ex-Grasshoppers, a debutat pe banca gazdelor, în meciul **TOTTENHAM - CRYSTAL PALACE**, în urma demiterii lui Gerry Francis.

● Runda viitoare va programa marile derby-uri., Man. Utd - Blackburn (sâmbătă, 29. 11.) şi Arsenal - Liverpool (duminică).

MIHAI COMŞULEA

FA CARLING PREMIERSHIP

1. MAN. UTD.	15	9	4	2	36-12	31	+10
2. BLACKBURN	15	8	6	1	27-13	30	+6
3. ARSENAL	15	7	6	2	30-17	27	+6
4. LEEDS	15	8	2	5	23-17	26	+2
5. CHELSEA	14	8	1	5	29-17	25	+10
6. DERBY CO.	14	7	2	5	28-20	23	+2
7. LEICESTER	15	6	5	4	19-14	23	-4
8. LIVERPOOL	14	6	4	4	25-14	22	+1
9. NEWCASTLE	12	6	3	3	16-16	21	-3
10. WIMBLEDON	15	5	4	6	18-20	19	-8
11. ASTON VILLA	15	5	3	7	15-21	18	-3
12. COVENTRY	15	3	8	4	13-19	17	-7
13. CRYS.PALACE	13	4	4	5	13-15	16	-2
14. SOUTHAMPT.	15	5	1	9	18-23	16	-8
15. WEST HAM	14	5	1	8	18-24	16	+1
16. SHEFFIELD	15	4	3	8	25-35	15	-9
17. TOTTENHAM	14	3	4	7	11-21	13	-8
18. BOLTON	14	2	7	5	10-21	13	-5
19. BARNSLEY	15	4	1	10	12-40	13	-8
20. EVERTON	14	3	3	8	16-23	12	-9

GERMANIA

VA JUCA NEUVILLE PENTRU GERMANIA LA CM '98?

La mijlocul săptămânii s-au disputat întâlnirile din cadrul etapei a 15-a, dintre care s-a desprins doar victoria liderului la Mönchengladbach. Rezultate: KARLSRUHE - BOCHUM 1-1: Nyarko (64) - Donkov (90), DUISBURG - HAMBURG 3-0: Salou (14), Zeyer (45), Puschmann (78), DORTMUND - WOLFSBURG 2-1: Heinrich (45), But (60) - Reyna (72), BREMEN - SCHALKE 2-1: Bode (36), Ramzy (39) - Eijkelkamp (34), STUTTGART - ROSTOCK 2-1: Djordjevic (10), Balakov (71) - Pamic (63), BIELEFELD - HERTHA 1-3: Kuntz (37, penalty) - Preetz (60), A. Schmidt (63), Rekdal (90), 1860 MUNCHEN - KÖLN 1-0: Agostino (22), GLADBACH - K'LAUTERN 1-3: Andersson (65) - Buck (29), Kuka (49), Rische (76). Jocul Leverkusen - Bayern a fost reprogramat pentru 30 noiembrie.

În runda a 16-a, trei echipe şi-au regăsit (se pare) cadenţa: Werder Bremen, Dortmund şi Bielefeld, toate învingătoare în deplasare.

KÖLN - BIELEFELD 3-5: Tretschok (15), Baumann (20), Gaissmayer (63) - Reeb (7), Kuntz (10, 48, 90), Reina (81). Cu 38 de goluri primite, cele mai multe din campionat, Köln a devenit o serioasă candidată la liga secundă. La asta a contribuit bătrânul Stefan Kuntz, care pentru a 28-a oară în cariera sa a marcat două sau mai multe goluri într-un meci. Prima victorie afară pentru Arminia după 9 înfrângeri consecutive.

BOCHUM - BREMEN 0-1: Brand (65). A fost a 11-a victorie a verzilor la Bochum, echipă care a pierdut deja 9 meciuri, adică tot atâtea câte a înregistrat în întreg campionatul precedent. Albastrii au o singură victorie în ultimele 10 runde, iar Bremen este la primul meci când nu ia gol în deplasare.

HAMBURG - DORTMUND 1-3: Spörl (41) - Herrlich (21, 74), Chapuisat (56). Eliminat: Schnoor (HSV - 80) După 10 deplasări fără victorie, trupa lui Scala învinge în sfârșit. Pentru HSV a fost a treia bătaie consecutivă încasată acasă, situație repetată după 27 de ani. Sven Kmetsch (HSV) pentru prima dată după 14. 12. 1991 a fost ținut pe banca de rezerve, probabil și pentru că va trece la Schalke,, semnând un contract până în anul 2000.

WOLFSBURG - LAUTERN 2-1: Spiess (25), Keller (81 - penalty) - Wagner (65). Lautern era neînvinsă de 13 etape. Dacă nu pierdea la Wolfsburg, ar fi stabilit un record al clubului. Wolfsburg continuă să-și păstreze tradiția: când a condus, nu a mai pierdut pe teren propriu.

ROSTOCK - GLADBACH 2-0: Neuville (7, 28). Un rezultat normal, dacă ne gândim că trupa lui Effenberg nu a terminat nici un meci din acest sezon fără să primească cel puțin un gol. Oliver Neuville, omul cu două pașapoarte (german și italian) a intrat și în atenția antrenorului naționalei, Berti Vogts.

BAYERN - DUISBURG 3-0: Helmer (10), Rizztelli (37), Scholl (72). De 30 de ani așteaptă "zebrele" o victorie la München. Până la acest meci, Duisburg primise doar 7 goluri în deplasare.

SCHALKE - 1860 MUNCHEN 2-0: Max (50), Wilmots (90). Cu 7 victorii și o remiză acasă, Schalke este pe primul loc într-un clasament al evoluțiilor în fața propriilor susținători, în 6 din cele 8 partide neprimind nici măcar un gol.

HERTHA - LEVERKUSEN 2-2: Arnold (2), Covic (32) - Kirsten (62), Beinlich (67 - penalty). După 4 victorii la rând, Hertha n-a mai reușit și pe a 5-a, serie care ar fi reprezentat un nou record al clubului. De 9 etape, Leverkusen n-a mai pierdut. Ulf Kirsten se poate lăuda cu 112 goluri marcate în Bundesliga.

STUTTGART - KARLSRUHE 3-0: Bobic (21, 34), Akpoborie (64). Eliminat: Nyarko (KSC - min. 78). În ultimele 5 meciuri directe, de fapt derby-uri ale landului Baden-Würtemberg, victorie a revenit de tot atâtea ori celor din Stuttgart. Este pentru a 7-a oară în acest campionat când Stuttgart înscrie 3 sau mai multe goluri. Pentru KSC a fost cea de-a 300-a înfrângere în Bundesliga.

Golgeteri: Marschall (Lautern) - 13 goluri, Kirsten (Leverkusen) - 11 goluri, Winkler (1860) și Bobic (Stuttgart) - câte 9 goluri.

Etapa viitoare: vineri, 28 noiembrie: Karlsruhe - Rostock, Duisburg - Hertha. Sâmbătă, 29 noiembrie: Kaiserslautern - Hamburg, Bielefeld - Schalke, 1860 München - Bochum, Bremen - Stuttgart, Gladbach - Wolfsburg.

MARIUS BREAZU

Bundesliga

1. K'LAUTERN	16	11	3	2	35-20	36	+15
2. BAYERN	16	10	5	1	35-15	35	+11
3. STUTTGART	16	8	4	4	33-19	28	+1
4. SCHALKE	16	8	4	4	19-14	28	+4
5. LEVERKUSEN	16	7	5	4	30-20	26	+2
6. ROSTOCK	16	7	3	6	27-21	24	0
7. DUISBURG	16	7	2	7	20-21	23	-1
8. DORTMUND	17	5	6	6	26-24	21	-6
9. BREMEN	16	6	3	7	17-23	21	-3
10. WOLFSBURG	16	6	2	8	20-25	20	-4
11. HAMBURG	16	5	4	7	22-26	19	-5
12. HERTHA	16	5	4	7	20-26	19	-5
13. TSV 1860	15	5	4	6	19-26	19	-2
14. GLADBACH	16	4	6	6	27-30	18	-6
15. BIELEFELD	16	6	0	10	22-27	18	-6
16. KARLSRUHE	15	4	4	7	22-32	16	-8
17. KOLN	17	5	1	11	24-38	16	-8
18. BOCHUM	16	3	4	9	19-30	13	-11

CALVARUL SUPORTERILOR LUI ZARAGOZA A LUAT SFÂRŞIT

SPANIA

Etapa a 13-a s-a remarcat prin recordul de ineficacitate al sezonului, doar 12 realizări, fără jocul **Espanol - Gijon**, care s-a disputat luni, după închiderea ediţiei şi prin faptul că obosita trupă a lui Louis Van Gaal a cedat şefia clasamentului, campionilor din ultima ediţie.

După ce în ultima confruntare din runda a 12-a **Real Madrid** a dispus de **Valladolid cu 3-1**, sâmbătă, în Ţara Bascilor a fost consemnat un rezultat de egalitate. **ATH. BILBAO - REAL 1-1: Ziganda (1) - Morientes (80).** Ambele goluri au fost înscrise de jucători spanioli, care s-au mulţumit să introducă mingea doar de 4 ori în poarta adversă în această etapă! Ziganda a punctat după doar 12 secunde (!), egalând asftel un record cu o vechime de 20 de ani! Acolo unde Barcelona a cedat la un scor de forfait, madrilenii, cu Raul ieşit din formă şi Roberto Carlos accidentat, au smuls un egal graţie golgeterului Morientes (8 reuşite).

Fără tehnicianul Van Gaal pe bancă, plecat în Olanda datorită decesului mamei sale, etapa a 13-a a fost una cu ghinion pentru fostul lider. **OVIEDO - FC BARCELONA 1-0: Pompei (66 - penalty).** Un joc care a avut de toate: 11 cartonaşe galbene, două roşii, ambele fluturate în faţa ochilor jucătorilor oaspeţi, Couto şi Guardiola, două penalty-uri, unul irosit de brazilianul lui Barça, Rivaldo, care a şutat în plasa laterală!

Interesant este faptul că organizatorii nu au permis filmarea meciului!

Cea mai categorică victorie s-a înregistrat pe "Vicente Calderon". **ATL. MADRID - VALENCIA 3-1: Bogdanovici (25), Juninho (60 - penalty), Pantici (84) - Vlaovici (49).** Băieţii lui Radomir Antici i-au făcut un frumos cadou acestuia, tocmai cu prilejul zilei de naştere. Prodan n-a jucat la gazde, fiind suspendat. După cum se poate observa toate golurile au fost izbutite de străinieri!

Încă două formaţii au învins pe teren propriu. **BETIS - CORUNA 1-0: Alexis (74 - penalty).** Omul numărul unu al alb-verzilor, Alfonso a fost introdus doar în repriza secundă, iar Coruna a jucat din min. 80 în 10, Djalminha văzând cartonaşul roşu.

ZARAGOZA - TENERIFE 1-0: Pier (68). 26 mai 1997. Aceasta este data la care Zaragoza a învins ultima dată în faţa propriilor suporteri! Trebuie să recunoaştem că fanii au avut o răbdare de fier! Autorul golului, Pier, a îmbrăcat cândva şi tricoul lui Tenerife.

Se poate spune că a fost şi ziua scorurilor albe. **MERIDA - MALLORCA 0-0.** Derby-ul noilor promovate s-a încheiat cu acest rezultat şi datorită portarilor argentinieni, Montoya, respectiv Roua, ambii în zi mare. Merida este nînvinsă de 5 jocuri, iar Mallorca a suferit până acum doar două eşecuri.

COMPOSTELA - VALLADOLID 0-0. Joc foarte slab, la gazde simţindu-se lipsa bomberului Penev, suspendat.

SALAMANCA - SOCIEDAD 0-0. Gazdele, cu Stelea titular, încă n-au câştigat pe teren propriu, înscriind doar un gol în faţa susţinătorilor lor. Sociedadul, cu Craioveanu rezervă, n-a pierdut de 10 meciuri!

Singura izbândă a oaspeţilor la Vigo. **CELTA - SANTANDER 1-2: Mostovoi (36) - Txema (67), Bestchastnich (85).** A 300-a partidă în Primera Division pe banca suferinţelor pentru tehnicianul lui Celta, Javier Iureta, a fost cu ghinion, trupa lui cedând primele puncte în propriul fief, pierzând astfel ocazia de-a se menţine în plasa fruntaşelor Real şi Barcelona.

În clasamentul golgeterilor conduc Vieri (Atl. Madrid), Morientes (Real), Rivaldo (Barcelona) - toţi cu 8 goluri, urmaţi de Luis Enrique (Barcelona), Esnaider (Espanol) şi Juan Gonzalez (Oviedo) - toţi cu 7 goluri.

■ **GHIŢĂ OCHIŞOR**

CLASAMENT

1. REAL	13	8	4	1	23- 9	28	+10
2. BARCELONA	13	9	1	3	27-16	28	+10
3. ATL.MADRID	13	7	4	2	30-13	25	+4
4. CELTA	13	7	3	3	23-15	24	+3
5. ESPANOL	12	6	5	1	21- 7	23	+5
6. SOCIEDAD	13	6	5	2	16- 8	23	+5
7. MALLORCA	13	5	6	2	21-10	21	+3
8. OVIEDO	13	5	6	2	16-16	21	0
9. BILBAO	13	4	7	2	15-13	19	-2
10. ZARAGOZA	13	4	5	4	20-23	17	-4
11. BETIS	13	4	5	4	15-18	17	-4
12. MERIDA	13	4	4	5	10-16	16	-5
13. SANTANDER	13	4	3	6	14-18	15	-3
14. COMPOST.	13	3	5	5	19-20	14	-7
15. CORUNA	13	2	7	4	13-14	13	-5
16. TENERIFE	13	3	3	7	12-22	12	-6
17. VALENCIA	13	3	2	8	11-20	11	-7
18. VALLADOLID	13	2	4	7	9-23	10	-8
19. SALAMANCA	13	1	4	8	5-18	7	-14
20. GIJON	12	0	1	11	9-30	1	-17

CASTELE-N SPANIA

Binecunoscuta fixaţie a selecţionerului Iordănescu ne-a dus la un pas de catastrofă în amicalul de miercuri. Finalizarea ocaziilor pe care spaniolii le-au avut la poarta inspiratului Stelea în prima jumătate a meciului şi cantitatea aferentă de goluri primite ar fi compromis categoric bilanţul unei calificări fulminante la Cupa Mondială, pulverizând însăşi platoşa infailibilităţii cu care Iordănescu defilează cam de multişor prin faţa aşa zişilor săi "detractori". Cum însă orice rău e spre bine, atât de modesta evoluţie a titularilor l-a constrâns pe selecţioner la câteva modificări ce au schimbat întrucâtva ritmul şi faţa jocului, demonstrând încă o dată, dacă mai era nevoie, cât de acut se pune problema remodelării unui unsprezece pentru anul viitor.

De această dată, dictonul "Totul e bine când se termină cu bine", rămâne valabil doar în ceea ce priveşte rezultatul final, bun pentru statisticile de palmares. În profunzime însă, meciul cu Spania ne-a confirmat şi alte temeri, oferindu-ne răspunsuri clare asupra statutului actual al titularilor echipei naţionale. Am înţeles de ce Prodan şi Selymessy cochetează cam des cu băncile de rezerve în echipele de club, Doboş fiind titular abia după sosirea lui Ţiţi Dumitriu la Atena, ne-am explicat foarte clar semnalele critice referitoare la prestaţia îndoielnică a "legiunii române" din Turcia. Ajunşi aici, s-ar cuveni să zăbovim puţin, întorcându-ne în timp, în urmă cu câteva luni. Atunci când, la o emisiune TV care dezbătea fotbalul românesc, a fost invitat Nicolae Munteanu, cunoscut comentator sportiv la "Europa Liberă". Din vremurile bune, ale anilor şaptezeci, evident... Şi-a venit vorba de Hagi şi Gică Popescu, subiecte intangibile, nu-i aşa? Cu cor de lăudători angajat, cu oviziioaniţoi unici depozitari ai adevărurilor absolute! Numai că, insensibil la toate astea, venerabilul ziarist care habar n-avea de ambiguităţile balcanice, s-a pronunţat cât se poate de tranşant: Hagi şi Gică Popescu sunt fotbalişti depăşiţi! Aoleu, ce-a urmat, ce mai vaiet, ce mai zbucium, vorba poetului! Domnilor - a continuat Munteanu, ignorând cuibul de viespi care-şi pregătea acele - nu puteţi contesta faptul că eu cunosc cât se poate de bine fotbalul de performanţă, atât european cât şi mondial, iar în această calitate vă repet că, atât Hagi cât şi Gică Popescu nu mai pot fi luaţi în calcule pentru turneul final al Cupei Mondiale de anul viitor. Asta, dacă e să vorbim despre un nivel ridicat al performanţei. În alte condiţii, mă rog, putem discuta! Evident, discuţia a fost canalizată spre un cu totul alt subiect, numai că adevărul acelor fraze rămâne. Şi iese în evidenţă, de-a dreptul ostentativ, cu fiecare contraperformanţă "realizată" de Galatasaray în Liga Campionilor care induce, de-a dreptul exasperant, titularizări în naţionala România! Acum a apărut şi Filipescu! De ce, numai Iordănescu ştie...

CÂINII LATRĂ, CARAVANA TRECE...

de Miki Junea

Dacă e să trecem la concret, cu o linie de mijloc inexistentă, fapt ce a impietat şi asupra prestaţiei celor două vârfuri de atac, altfel productive la echipele de club, i-am numit pe Viorel Moldovan şi Craioveanu, echipa naţională a României a scăpat cu faţa curată în faţa Spaniei, evitând înfrângerea doar datorită unor recondiţionări făcute la limita răbdării noastre, a tuturor. În aceste condiţii, mofturile şi fiţele lui Iordănescu devin supărătoare. Pentru Euro' 96, acesta a sacrificat tot ce se putea din competiţia internă, pentru a pregăti, aşa cum s-a văzut, catastrofa din Anglia. Încurajat de modul în care prestaţia echipei sale a fost trecută cu vederea de o presă obedientă, selecţionerul tinde să-şi repete programul. Mai grav este că nimeni nu i se opune, deşi experienţa terenurilor desfundate, a zăpezii şi a accidentărilor se va relua. În al cui folos, nu ştim, din moment ce echipa titulară este de mult bătută în cuie, rod al conservatorismului iordănescian. Din păcate, şi cu asta închei, o astfel de echipă poate fi făcută de oricine.

EUROCUPELE, LA PENULTIMA RUNDA DE TOAMNA

La mijlocul acestei săptămâni vor avea loc 20 de meciuri, contând pentru prima manşă a turului 3 în Cupa UEFA respectiv pentru penultima etapă în grupele Champions League. Cu şansa de a accede în sferturile de C3, Steaua va primi în această seară în Ghencea vizita lui Aston Villa Birmingham, club vicecampion al Angliei la prima ediţie de campionat din istoria fotbalului mondial, 1888 - '89. Steaua şi vişiniu - albaştrii din regiunea Midlans au în comun cucerirea aceluiaşi trofeu; CCE, în anii '80, unicul din palmaresul celor două cluburi în cele 3 competiţii intercluburi.

Dacă de seara de la Sevilla ne aducem aminte mai uşor, să ne reamintim că la 26 mai 1982 Villa triumfa cu 1-0 în finala de la Rotterdam cu Bayern München, vârful Peter Withe fructificând în bară-gol centrarea expediată în minutul 67 de pe stânga de Trevor Morley. Ca o curiozitate, englezii l-au avut în poartă încă din minutul 8 pe Nigel Spink, care la 23 de ani apărase o singură dată pentru Villa, în locul titularului accidentat, Jimmy Rimmer. Ar mai fi de spus că trupa de la Villa Park a cucerit în '80 - '81 singurul ei titlu postbelic de campioană a Angliei, utilizând doar 14 jucători, apoi, în drumul spre finala cu Bayern trecând de Valur (Islanda), Dynamo Berlin, Dinamo Kiev şi Anderlecht, de atunci performanţele interne ale "Orăşenilor" rezumându-se la două Cupe ale Ligii, în 1994 şi 1996.

QPR

BARCELONA MONITORIZEAZĂ ŞI FOTBALIŞTI ROMÂNI

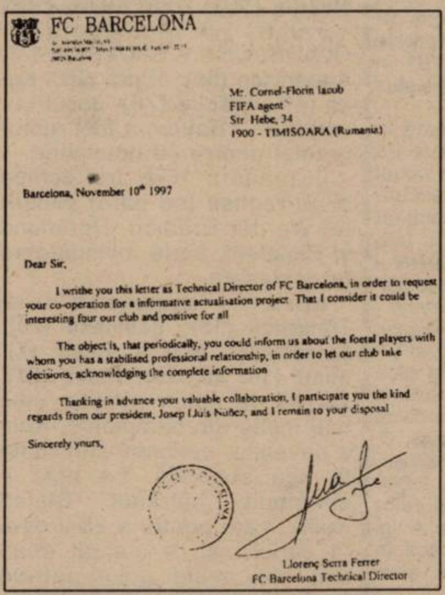

FC BARCELONA

Mr. Cornel-Florin Iacob
FIFA agent
Str. Hebe, 34
1900 - TIMISOARA (Rumania)

Barcelona, November 10th 1997

Dear Sir,

I writhe you this letter as Technical Director of FC Barcelona, in order to request your co-operation for a informative actualisation project. That I consider it could be interesting four our club and positive for all

The object is, that periodically, you could inform us about the foetal players with whom you has a stabilised professional relationship, in order to let our club take decisions, acknowledging the complete information

Thanking in advance your valuable collaboration, I participate you the kind regards from our president, Josep Lluís Nuñez, and I remain to your disposal

Sincerely yours,

Llorenç Serra Ferrer
FC Barcelona Technical Director

Scala contractelor agenţilor de jucători cu cluburile de fotbal este extrem de largă, de la nivelul eşaloanelor inferioare şi până la câştigătoare de cupe europene. Săptămâna trecută, Florin Iacob, impresarul timişorean de jucători licenţiat FIFA, l-a "reparcat" pe vârful Marius Sasu la Poli, tânărul ex-umetist semnând un contract pe o perioadă de un an şi jumătate cu alb-violeţii. **"Poli a făcut o afacere, venirea lui putând însemna un reviriment, care să determine clubul să se lanseze mai convingător în lupta pentru promovare"**, a spus Florin Iacob, agentul jucătorului. Cert este că la penuria de atacanţi de la Poli, revenirea lui Sasu e de bun augur.

Dar nu numai colaborarea cu Poli figurează în agenda agentului timişorean, ci mai nou, cea cu FC Barcelona. **"Mă bucur că am atins stadiul în care am relaţii apropiate de colaborare cu mari cluburi europene, ca Real, Barcelona, PSG, Juve şi Fiorentina. În momentul de faţă nu am jucători care să poată evolua în aceste echipe, dar, lucru îmbucurător, aceste mari cluburi sunt interesate în achiziţionarea unor tinere talente din România, jucători de 18 ani. Momentan, oferta mea în acest sens e Paul Codrea (Dinamo), dar sper ca şi alţii să se remarce"**, ne-a spus Iacob, care acum două săptămâni a primit o scrisoare, al cărei facsimil vi-l prezentăm alăturat, de la Serra Ferrer, directorul tehnic al Barcelonei, care solicita colaborarea sa într-un proiect de actualizare informaţională al clubului catalan, relativ la fondul de jucători aflaţi sub contract cu agentul timişorean. Cu alte cuvinte, câştigătoarea Cupei Cupelor '97 monitorizează şi jucători români, având în vedere şi posibile achiziţii, dacă ceva deosebit le-ar sări în ochi versaţilor iberici.

"CANGURII" LUI VENABLES, LA DOAR 90 DE MINUTE DE SALTUL SPRE HEXAGON

Nici un gol marcat, un singur punct smuls, acesta este palmaresul Australiei la unicul turneu final al C.M. la care a participat. În "Germania '74", fotbalul mondial a făcut cunoştinţă cu reprezentanţii continentului-insulă din emisfera sudică, în meciurile cu RDG (0-2), RFG (0-3) şi Chile (0-0). După ce în '94 australienii au ratat, în mod normal, calificarea pentru pentru US World Cup în barajul cu Argentina, sâmbătă, 29 noiembrie, la Melbourne, "cangurii" vor avea şansa marelui salt spre Hexagon şi Coupe du Monde '98, cu ocazia returului meciului de baraj cu Iran.

Sâmbătă, la Teheran, câştigătoarea zonei Oceania a remizat pe terenul pierzătoarei barajului asiatic cu Japonia: **IRAN - AUSTRALIA 1-1,** Kochadad Azizi (41) - Harry Kewell (19), în faţa a 120.000 de spectatori! Oaspeţii au deschis scorul graţie tânărului de 19 ani de la Leeds United, iranienii egalând prin rezerva lui FC Köln.

Calificarea pentru Franţa ar fi şi un triumf personal pentru Terry Venables, englezul de la cârma reprezentativei Australiei, care în iulie '96 a ratat cu naţionala Angliei, la care fusese angajat pe 28 ianuarie 1994, o calificare în finala europenelor, doar datorită penalty-urilor de departajare. Înlocuit la cârma Albionului cu Hoddle, "El Tel" a refuzat ofertele tentante ale unor mari cluburi europene şi s-a decis să preia Australia, chiar şi cu gândul că mulţi dintre noii săi elevi, angajaţi la cluburi profesioniste din Europa, răspund cu greu la convocări, distanţa fiind de vină...

Rămâne să aşteptăm returul din "ţara cangurilor" şi apoi tragerea la sorţi de joia viitoare, 4 decembrie, când în cazul în care pronosticurile se vor confirma, Australia, o ţară de grupa a 4-a valorică, ar putea fi un protenţial adversar al "tricolorilor".

UNGARIA

CU UN SINGUR EŞEC, RABA ETO GYÖR ESTE CAMPIOANĂ DE TOAMNĂ

Indiferent de rezultatul meciului **Kispest - Ujpest**, disputat luni seara, după închiderea ediţiei, Futball Club Raba Eto Györ este campioană de toamnă. Ultimele două etape ale turului s-au desfăşurat în cursul săptămânii trecute. Miercuri, 19 noiembrie, în runda a 16-a, s-au consemnat 5 rezultate de egalitate: **BVSC BUDAPESTA - HALADAS 1-1: Bükszegi (66) - Vidoczi (55); GAZSZER AGARD - DEBRECEN 0-0.** Ex-utistul Dan Stupar, de la oaspeţi, a fost eliminat în min. 65. **MTK - FERENCVAROS 2-2: Illes (11 - al 100-lea gol în prima ligă), Orosz (44) - Horvath (32, 89).** Au asistat 10.000 de spectatori. **DIOSGYOR - BEKESCSABA 0-0; GYOR - KISPEST 0-0.** Liderul la egalitate cu penultima clasată. Mai mult, Kovacs, de la budapestani, a ratat cu poarta goală!

Scorul etapei: **ZALAEGERSZEG - TISZAKÉCSKE 6-0: Kaman (17, 26 - penalty), Csoka (38), Kovacs (59), Sebök (65 - penalty), Caşolţan (80). UJPEST - VIDEOTON 2-1: Szanyo (39), Hertzeg (64) - Dveri (44); SIOFOK - VASAS 1-0: Ördög (69).** Al 5-lea eşec consecutiv al oaspeţilor. **FC STADLER - VAC SAMSUNG 1-2: Borgulya (60), Andrasi (88), Szabo (90).** Final dramatic, cu a 5-a victorie consecutivă pentru Vac.

În etapa a 17-a s-au înregistrat 3 victorii în deplasare: **TISZAKÉCSKE - GYOR 1-2: Balla (28) - Korsos (16), Feher (44).** După două remize consecutive, oaspeţii au găsit din nou drumul spre victorie. **VIDEOTON - DIOSGYOR 0-1: Kiszer (82).** Rezultat incredibil pentru cei 8.000 de spectatori, oaspeţii având doar două ocazii clare de gol!

BEKESCSABA - MTK 2-3: Takacs (49), Răducu (70) - Madar (18, 28), Kuttor (34).

FERENCVAROS - GAZSZER AGARD 1-1: Zavadszky (15) - Tieber (52). Se pare că nou promovata se simte bine la Budapesta, după ce cu două etape în urmă a aplicat o corecţie severă celor de la Vasas, impunându-se cu 6-2!

VAC SAMSUNG - ZALAEGERSZEG 0-0; HALADAS - FC STADLER 3-2: M. Toth (8), Balogh (63), P. Toth (86) - Muray (81), Borgulya (90). Eliminat: Varga (FC Stadler) - min. 60.

DEBRECEN - SIOFOK 1-0: Giurisici (28). Siofok a avut o bară prin Ördög.

VASAS - BVSC BUDAPESTA 2-0: Hamory (34), Szilveszter (84).

V-am rămas datori şi cu rezultatul ultimului joc din etapa a 15-a: **HALADAS - SIOFOK 2-2: Vidoczi (9), Kabala (18) - Szabo (secunda 30), Ördög (32).**

În altă ordine de idei trebuie să vă spunem că Ungaria şi Austria şi-au depus oficial candidatura pentru organizarea turneului final al Campionatului European din anul 2004. Până a se lua însă o hotărâre în acest sens, cei care conduc acum Federaţia de la Budapesta şi-au depus demisia în bloc, după dezastrul din dubla confruntare cu Iugoslavia. Răspunsul îl vom afla la 6 decembrie, dar este mai mult ca sigur că în fotbalul maghiar va începe o mare curăţenie.

ŞTEFAN MARTON

N.B.1

1. GYOR	17	11	5	1	25-11	38	+14
2. MTK BUDAP.	17	10	3	4	35-18	33	+6
3. UJPEST	16	10	3	3	30-16	33	+6
4. VASAS	17	10	2	5	34-26	32	+8
5. FERENCVAR.	17	9	4	4	31-21	31	+7
6. DIOSGYOR	17	8	3	6	25-15	27	0
7. VAC SAMS.	17	8	3	6	25-29	27	0
8. DEBRECEN	17	7	4	6	26-20	25	+1
9. BVSC BUDAP.	17	6	6	5	24-23	24	-3
10. GAZSZER A.	17	4	9	4	27-20	21	-6
11. ZALAEG.	17	6	3	8	30-27	21	-3
12. VIDEOTON	17	5	5	7	27-23	20	-4
13. HALADAS	17	5	4	8	24-27	19	-8
14. SIOFOK	17	5	2	10	17-23	17	-10
15. TISZAKECSKE	17	4	4	9	23-43	16	-8
16. BEKESCSABA	17	4	4	9	12-34	16	-8
17. KISPEST	16	4	1	11	15-30	13	-8
18. STADLER	17	1	5	11	11-35	8	-19

În lumea dezvoltată cea mai eficientă reclamă este cea legată de SPORT

FOTBAL vest vă oferă ACUM, AICI, această şansă, pentru că:

- Spre deosebire de celelalte ziare locale, este difuzat în judeţele ARAD + BIHOR + CARAŞ-SEVERIN + HUNEDOARA + TIMIŞ
- Este citit de populaţia activă, dinamică, "trecut din mână în mână"
- Reclama Dvs. în "Fotbal vest" nu este înghesuită în pagini exclusiv publicitare, ci este evidenţiată distinct, alături de cele mai interesante articole sportive

1900 Timişoara, str. Paris 2A ✦ Tel./fax: 056.190.656;190.128

VALEA DOMANULUI ÎŞI RENEAGĂ COPIII?

Jos mâinile de pe Marinescu!

FOTBAL
vest
Anul VII Nr. 47 (299) ● 2-8 dec. 1997 ● 1500 lei
Se difuzează în ARAD, BIHOR, CARAŞ, HUNEDOARA, TIMIŞ

☛ 2

■ MAGNET ■ MAGNET ■ MAGNET ■ MAGNET ■

În aşteptarea lui Hajnal...

☛ 4

BĂTRÂNA DOAMNĂ

între zbucium şi

NEVOIA DE CONCORDIE

FRANCISC TISZA

forţat de Romvest

Un exemplu de urmat

GHIŢĂ a RISCAT şi a CÂŞTIGAT

În numărul nostru viitor, totul despre aventura americană a lui MIRCEA LEAC

Dovidjenja, Majstore!

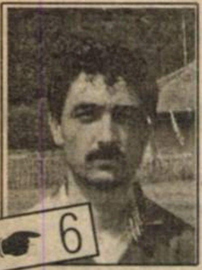

☛ 6

BRANI PAVLOV *SE RETRAGE*

„Faptul că am ajuns pe Pământul Sfânt a fost pentru mine mai mult o revelaţie spirituală decât o realizare pe plan sportiv"

D.C. GRĂDINARU

☛ 7

VOCEA PORUMBELULUI GLUMEŢ

(nu iese fum fără zvon lansat din proprie slăbiciune)

1991. Primăvara. Ultima etapă a campionatului Diviziei B. UTA învigea greu, cu 2-1, pe Aluminiu Slatina, după ce mult timp oaspeţii conduseseră cu 1-0. Tribuna arădeană fiind supersurescitată, preşedintele de atunci al clubului, Emanoil Gherghel, a fost protejat cu mari eforturi de un pluton de jandarmi de furia mulţimii. Dealtfel, peste câteva zile, Gherghel a şi fost schimbat. După mai bine de şase ani, după UTA - Olimpia de sâmbătă, tribuna - evident rarefiată - arădeană e la fel de nemulţumită. Culmea e că unul din acei suporteri care acum 6 ani erau hotărâţi să-l linşeze pe Gherghel exclamă: **"Trebuie readus Gherghel la club!"**. Haz de necaz? Nu! Tristă constatare că, la noi, cel mai bun e ăla care nu e! Aproape că nu m-aş mira să aud în tribuna timişoreană un refren al ultraşilor contestatari: **"Boiţ pentru noi / Este Berlusconi doi!"**. De ce nu m-ar mira? Pentru că stupefiat constat că la Poli luptă pentru putere nu două, ci trei tabere! Şi pentru ce luptă? Pentru un amărât de loc şase în liga a doua!? Nu, nu, nu! Înclin să cred că o fac tot pentru unsuroasa primă de joc cu care conducătorii continuă să-şi mânjească buzunarele... ● Dincolo, în Valea Domanului, altă anomalie! Ferească-te Sfântul Ion să pleci din Reşiţa! Începe inchiziţia şi ţi-e vinovată până şi familia! Noroc că fratele lui Luci Marinescu, Tibi, e la studii în America, altfel era şi el stigmatizat! O fi Rapidu' "La Piovra". O face Lucescu ce-o face. Dar ce are Luci cu asta? De fapt, ce mă mir eu atât? Chestia asta cu acuzarea propriilor jucători, de blat, la orice înfrângere, am mai întâlnit-o **pe aici, pe aproape.** Mă şi mir că nimeni **pe aici, pe aproape** nu l-a acuzat pe Săvoiu de cine ştie ce năzbâtie după acel Baia Mare - Poli 5-0. Nu l-o fi acuzat de ruşine...

ION GOLUMBU

NUMAI ÎN vest FOTBAL PUTEŢI CITI:

GHIŢĂ HOGEA UITAT LA URICANI

OLTENII AU PLECAT ACASĂ CU MUŞTARU'

FORMULA POLI: 4+31=6

dialog ■ MAGNET ■
Vă oferim:
● telefoane celulare GSM diferite tipuri ● cartele telefonice şi conectare rapidă LA PREŢURI AVANTAJOASE
Vă aşteaptă un personal calificat la magazinul MAGNET
Str. Vlad Delamarina Nr. 1 (colţ cu str. Alba-Iulia)
Tel./Fax 056 - 190.595
ORAR zilnic 10-19 (sâmbătă 10-14)

AVANCRONICĂ CSM REŞIŢA - FARUL

GAZDELE AU TRIUMFAT ULTIMA DATĂ ACUM 21 DE ANI!

În primul joc pe teren propriu din returul campionatului, roş-negrii vor da piept cu Farul Constanţa, o formaţie care în Valea Domanului a obţinut 3 succese şi o remiză, pierzând de 3 ori.

■ la 17 iunie 1973, în prezenţa a 10.000 de spectatori, constănţenii au învins cu 2-1, golurile fiind marcate de **Dudu Georgescu (37 - cu un şut de la 25 de metri)**, respectiv **Tănase (2), Caraman (7)**.

■ la 9 septembrie 1973, Farul a repetat isprava, impunându-se tot cu 2-1, golurile realizându-le **Beldeanu (76 - penalty) - Constantinescu (26), Negoescu (88)**.

■ cea mai categorică victorie a CSM-ului a fost consemnată la 17 noiembrie 1974, scor 3-0, marcatori fiind **Puşcaş (24), Filipescu (66), Atodiresei (70)**. Arbitrul M. Rotaru din Iaşi a condus în faţa a 12.000 de spectatori echipele: **CSMR: Constantin - Pigulea, Ologeanu, Hergane, Filipescu - Puşcaş (82, Kiss), Bora - Atodiresei, Caprioru (82, Rednic), Nestorovici, Florea**.

FARUL: Popa - Mustafa, Antonesu, Bălosu, Nistor - Iovănescu, Mihu (69, Negoescu) - Tănase, Caraman (46, Lică), Mărculescu, Turcu.

■ la 7 septembrie 1975, reşiţenii s-au impus la limită, 1-0, graţie punctului izbutit de **Bora (29)**.

■ la 31 octombrie 1976, gazdele au învins lejer, 2-0, marcatorii fiind **Florea (24), Gabel (64)**.

■ singura remiză în Valea Domanului s-a înregistrat la 8 martie 1978, scor 0-0, deşi dominarea reşiţenilor a fost categorică: 12-0 raportul de cornere şi 9-1 cel al şuturilor pe poartă!

■ ultima partidă în fief-ul bănăţenilor s-a încheiat cu un categoric succes al "marinarilor", 3-0 la 21 martie 1993.

Au marcat: **M. Popa (6), Cărăbaş (47), Barbu (58)**. Au fost prezenţi doar 5.000 de spectatori.

În tur, pe litoral, trupa lui Ioan Sdrobiş a obţinut o remiză, scor 1-1, golurile fiind înscrise de **Grigoraş (33) - Ibric (87)**.

CIFRELE ETAPEI

0 = realizările Jiului în cele două partide din acest campionat împotriva Gloriei Bistriţa (în tur, la Petroşani, au câştigat ardelenii cu 5-0)

1 = golul reuşit de Szijj a fost primul înscris de-a lungul anilor de reşiţeni la Ploieşti. În precedentele 4 meciuri, ei au încasat 6 goluri fără a răspunde pe tabela de marcaj.

2 = penalty-uri acordate în această etapă, ambele transformate, de V. Ştefan şi Jilăveanu.

6 = eliminări dictate în runda a 18-a, două dintre acestea în rândul dinamoviştilor, care conduc la acest capitol, cu 8 "roşii" văzute.

7 = la Cluj, Steaua a realizat cea de-a 7-a victorie externă din acest sezon, mai multe decât a reuşit în Ghencea în aceeaşi perioadă (doar 5). Steaua este singura echipă neînvinsă în deplasare.

7 = rezultate favorabile pentru Universitatea Craiova în ultimele 11 partide directe cu Dinamo.

13 - ani de la ultimul punct câştigat de băcăuani la Târgovişte (2-2 la 11 martie 1984). De altfel, în cele 9 apariţii lângă turnul Chindiei, moldovenii nu au câştigat niciodată. (Primul meci direct - la 3 septembrie 1961).

24 = totalul golurilor înscrise în etapa a 18-a (16 gazdele, 8 oaspeţii).

800 = învingând pe Craiova, Dinamo a realizat a 800-a victorie de când activează în prima ligă.

27.800 = spectatori prezenţi la cele 9 meciuri ale primei etape din retur (media 3.100).

ET. VIITOARE: **Et. 19 - sâmbătă, 6.12.97:**

Steaua - Ceahlăul (**2-1**); Foresta - Chindia (**0-1**); Rapid - Dinamo (**2-0**); CSM Reşiţa - Farul (**1-1**); Craiova - FC Argeş (**0-1**); Oţelul - Gloria Bistriţa (**3-0**); FCM Bacău - Petrolul (**2-2**); Naţional - Sp. Stud. (**1-0**); Jiul - "U" Cluj (**0-3**).

DINAMO - UNIV. CRAIOVA 3-0 (2-0)

Au marcat: Fl. Petre (35), Vrăjitoarea (55), Tararache (80)
Stadion "Dinamo". spectatori 7.000
DINAMO: Prunea - Contra, Grozavu, Cotora, Bătrînu, Florea - Hâldan, Tararache, Fl. Petre - Vrăjitoarea (70, Antal), Mihalcea (90, Fl. Ionescu)
CRAIOVA: T. Lung - Crăciunescu - Vancea (53, Curt), Naicu, Iordache, Frăsineanu - Suciu, Luţu, Cristescu, Iordache - Ungur, Ganea.
Eliminaţi: Cotora (89), Hâldan (90).
Arbitrii: M. Lică (Constanţa) - M. Toader (Constanţa), V. Banu (Ploieşti).
La tineret: 1-0.

FC ARGEŞ - FORESTA 2-1 (1-0)

Au marcat: Negru (28), Năstase (90) - Al. Gheorghe (84).
Stadion "Trivale", spectatori 2.000.
FC ARGEŞ: Vintilă - Mogoşanu, V. Popa, Cristescu, Lăcustă (62, Mieluşică) - Mutu, Diţă, Bălaşa (70, Năstase), Crivac - Chiriţă, Negru (88, Bârdeş).
FORESTA: Dumitrescu - Şchiopu, Ciobanu, Bălan, Minescu - Ene, Ilieş, Szekely, Maftei (75, Semeghin) - Cioloca, Guriţă (60, Al. Gheorghe).
Arbitrii: L. Sajtos (Sibiu) - St. Poenaru (Botoşani), I. Mureşan (Bucureşti).
La tineret: 3-0.

CHINDIA - FCM BACĂU 1-1 (0-0)

Au marcat: Jilăveanu (63, penalty) - C. Pană (57).
Stadion "Municipal", spectatori 2.500.
CHINDIA: Grigore - Becheanu (68, Voicu), Ţermure, Nan, Ghergu - Ceauşu (70, C. Dinu), Bogoi, Fulga, Stoica - Priseceanu, Drăguş (55, Jilăveanu).
BACĂU: Bogdan - Condurache, Gireadă, Popovici, Munteanu - Ardelean, C. Pană, Trofin, Petcu (72, Serea) - Căpuşa, Scînteie (76, Axinte).
Eliminat: M. Stoica (75).
Arbitri: Fl. Chivulete - N. Sterea, C. Fecioru (toţi din Bucureşti).
La tineret: 2-0.

"U" CLUJ - STEAUA 2-3 (1-1)

Au marcat: M. Popescu (22), Marcă (51) - Csik (7), Ciocoiu (47, 59).
Stadion "Municipal", spectatori 5.000.
"U": Mare - Şandru (38, L. Mihai), Jula, Moldovan, Falub, Pojar (29, Olariu) - Marcă, Minteoan, Cioloboc - Oncică, M. Popescu.
STEAUA: Ritli - Regenkampf, Matei, Răchită, Csik, Miu - Militaru (55, Linkar), Rotariu, C. Munteanu - Lăcătuş, Ciocoiu (60, Dănciulescu).
Arbitri: I. Biro (Mediaş) - N. Asandei (Reşiţa), M. Deaconu (Ploieşti).
La tineret: 0-0.

JOS MÂINILE DE PE LUCIAN MARINESCU

Săptămâna trecută, m-a căutat la telefon internaţionalul reşiţean Lucian Marinescu. Da, da, reşiţean!! Aşa cum sunt şi Iovan şi Panduru, şi Potocianu, ca să enumăr doar câţiva care mi-au venit imediat în minte. Am reuşit să iau legătura cu Luci abia duminică seara, târziu. Cam ştiam ce-l frământă. Dar iată esenţa convorbirii pe care am avut-o...

Rep: **Luci, bănuiesc că eşti necăjit pentru că la Reşiţa s-a creat o anumită atmosferă de adversitate faţă de tine...**

L.M.: Da, da. Şi aş vrea să delimitez conflictul meu cu Sdrobiş de ce a însemnat pentru mine Reşiţa ca fotbal, ca suporteri, ca viaţă... Deci nu văd de ce mă atacă Sdrobiş în "Ziua"!

Rep: **Ce a scris "Ziua"?**

"Sunt primul care se bucură de rezultatele CSM-ului!"

L.M.: A declarat Sdrobiş că tatăl meu, pus de mine, a bântuit câteva zile prin oraş şi pe la stadion, înaintea meciului cu Rapidul, căutând jucătorii reşiţeni. Şi a dat de înţeles că până la urmă i-a găsit! Sdrobiş spune că n-ar fi afirmat asta, dar eu nu cred că ziariştii care au scris aceste lucruri sunt nebuni...

Rep: **Stai un pic, Luci! Ioan Sdrobiş a spus asta la conferinţa de presă de după meciul cu Rapid. Şi toţi ziariştii au auzit!?!**

L.M.: Păi tocmai. Culmea e că l-am rugat pe tatăl meu să se ferească de orice contact întâmplător! Nu vroiam să se creeze vreo suspiciune!

Rep: **Din câte ştiu, tatăl tău este un om serios.**

L.M.: Păi ce treabă să aibe el? Sau eu? Niciodată în viaţă nici nu m-am gândit la aşa ceva! Dar ce afirmă Sdrobiş tot timpul, pe calea undelor, îmi strică imaginea. Şi e păcat, pentru că am muncit mult să ajung, să realizez ceva în fotbal. Patru ani de zile eu zic că mi-am făcut datoria faţă de CSM! De ce din cauza afirmaţiilor gratuite ale lui Sdrobiş să-mi stric relaţiile cu oamenii din Reşiţa? E uşor să arunci vorbe aiurea! Păi Reşiţa pentru mine a fost până acum cea mai frumoasă perioadă din viaţa mea de fotbalist! Fără Reşiţa nu ajungeam în naţională! Trecând peste fotbal, din Reşiţa e şi viitoarea mea soţie. Eu nu sunt născut în Reşiţa, dar mă simt mai reşiţean decât alţii care vin şi pleacă! Eu sunt primul care se bucură de rezultatele bune ale CSM-ului. După fiecare meci al Rapidului, când ajungem la vestiare, primul lucru pe care-l întreb e: "Ce a făcut CSM-ul?"

Rep: **Ţii legătura cu foştii tăi colegi?**

L.M.: Eu nu ascund lucrul acesta! Vorbesc săptămânal cu câţiva dintre foştii mei colegi şi nu văd nimic rău în asta. Sunt prietenii mei şi nu cred că fotbalul exclude relaţiile de prietenie! Faptul că nu mai jucăm la aceeaşi echipă nu trebuie să însemne că trebuie să rupem o prietenie de 4-5 ani! I-am cunoscut foarte bine în 4 ani. Jucătorii de la Reşiţa sunt caractere! Sunt băieţi modeşti şi cinstiţi! Nu s-ar deda la nimic necinstit! Să nu se uite că aceşti băieţi de la Reşiţa au promovat cinstit, fără nici un aranjament! E păcat să se strice atmosfera în Valea Domanului pe tot felul de bănuieli, când echipa joacă, publicul o susţine şi sunt şi rezultate!

Rep: **Şi eu sunt de părere că aceşti băieţi şi-au probat caracterul încă din liga a doua.**

L.M.: Eu zic că e o politică proastă dusă de actuala conducere a CSM-ului, care-şi blamează proprii jucători! Cum a fost posibil că-i facă dl. Pătruică lui nea Viki ce i-a făcut în acel interviu? Păi Viki Roşca ne-a luat de la -3 şi ne-a promovat! Ăsta-i meritul lui şi nu poate Ilie Pătruică să i-l ia, orice ar declara! Acum văd că se încearcă şi cu mine! Mie n-au ce să-mi facă! Dar e păcat, pentru că şi eu am pus umărul la acea promovare! Nu se pot îngropa meritele lui Roşca! Ele sunt autentice şi nu se pot şterge!

Rep: **Dar, de fapt, ce a fost la "Procesul etapei"? Ai intrat în conflict cu Sdrobiş?**

L.M.: Dl. Sdrobiş a spus ceva

în genul că echipa merge bine în afară de sincopa cu Rapid şi a adăugat: ***"Marinescu ştie mai multe"***. Iar mie mi-a sărit ţandăra! L-am întrebat: ***"Spuneţi, dle, dircet, despre ce ştiu eu mai multe?"***. Conflictul lui Sdrobiş cu Mircea Lucescu nu mă interesează. Dar să nu mă ponegrească pe la colţuri!

Rep: **În Reşiţa?**

L.M.: Mai ales în Reşiţa, care e oraşul meu. Şi dacă tot stăm de vorbă, vreau să transmit tuturor reşiţenilor "Sărbători fericite". Şi băieţilor de la CSM, să o ţină tot aşa! Şi rog galeria, care este inegalabilă, să rămână alături de jucători. Pentru că, sunt convins, un mare procent din succesele Reşiţei în acest tur se datorează publicului!

DUKI POPOVICI

SPORTUL ST. - OŢELUL 0-1(0-1)

A marcat V. Ştefan (min. 33 - penalty)
Stadion "Regie", spectatori 300
SPORTUL: Lucescu - Zamfirescu (71, Caraman), Cărbunaru, Cr. Petre, Bunaciu - Fl. Dumitru, Diniţă, Păduret, Zanc (46, C. Popa) - Caramarin (19, Voica), M. Savu.
OŢELUL: Bordeianu - Balint, I. Gigi, Pelin, Tofan - Maleş (89, Alexa), V. Ştefan, Spirea - V. Ion (67, Arhire), Brătianu, State.
Arbitri: S. Prodan (Alexandria) - P. Abrudan (Cluj), M. Deaconu (Ploeşti).
La tineret: 1-5.

GLORIA BISTRIŢA - JIUL 3-0 (2-0)

Au marcat: Oană (7, 75), B. Nicolae (9).
Stadion "Gloria", spectatori 1.500.
GLORIA: Cîmpeanu - Miszti, Mironaş, Cristea, Săsărman - Rus, B. Nicolae (46, Moga), Dăncuş, Maier (68, Ivan) - Oană (80, I. Lazăr), Matei.
JIUL: Anton - Stanciu, Irina, Huza, Petra - Şerban, S. Radu, Szoradi, Drăgan (80, Vîjîială) - Stancu, Marta.
Arbitri: S. Altmayer (Timişoara) - I. Olah (Sf. Gheorghe), I. Onicaş (Zalău)
La tineret: 5-1.

CEAHLĂUL - RAPID 2-1 (1-0)

Au macat: Baston (30), Botez (81) - Dulca (64).
Stadion "Ceahlăul", spectatori 5.000.
CEAHLĂUL: Lefter - Atomulesei, Baldovin, Matei, Ionescu, Perjă - C. Ilie, Enache (87, Solomon), Domşa (71, Botez) - Baston, Pantazi.
RAPID: Lobonţ - Stanciu, Dulca, Iencsi, Nanu - Marinescu, Lupu, Bugeanu (50, Bundea), Bolohan - Pancu (78, C. Popa), Şumudică.
Eliminat: Şumudică (min. 21).
Arbitri: D. Crăciun (Cluj) - L. Constantinescu, I. Dumitrică (ambii din Craiova).
La tineret: 1-4.

FARUL - FC NAŢIONAL 1-0 (0-0)

A marcat: Dinu (71).
Stadion "Farul", spectatori 3.000.
FARUL: Tufişi - M. Stan, Vochin, Mohora, Dinu, Ghişan (18, Chirea) - B. Andone (69, Tănase), Motroc, Abăluţă (61, Sterea) - Butoiu, Grigoraş.
NAŢIONAL: Munteanu - Carabaş, Ciubotariu, Necula, P. Marin - Liţă, Pigulea, Barbu, Vasc - Albeanu (80, Coman), Niculescu (15, Moisescu).
Arbitri: S. Corpodean (Ocna Mureş) - S. Boca (Iaşi), M. Beudean (Braşov).
La tineret: 0-0.

FOTBAL vest
editat de
■ MAGNET ■
General manager
RICHARD ANDRESS
Str.Paris nr 2A Timişoara
Tel. 056 / 190.656
Fax 056 / 190.128
C.P. 490 O.P. 3 Timişoara

Director onorific MARCEL TOLCEA
Director DUKI POPOVICI
Redactor şef SANDU USUSAN
Director economic LASZLO MOLNAR

Colectivul redacţional:
MARIUS BREAZU, OVIDIU PĂCURARIU, PETRU FUCHS, MIHAI COMŞULEA, CORNEL BOCIORT, CĂLIN VEGHEŞ

Redactori editorialişti MIKI JUNEA
OSCAR MANTO
Ideolog RADU SUCIU

Redactori colaboratori:
ŞTEFAN MARTON, GHIŢĂ OCHIŞOR, HORAŢIU OLARIU, BORKO IORGOVAN, BRANKO VUIN, CIPRIAN URICAN, OVIDIU OLARIU, RENATO PITTINI, ALIN RADOVAN, MARIUS PANAITE, ALEXANDRU IZVERNARI, CIPRIAN TRANCĂ

Reporteri speciali NELU SERE
HORIA CIULEA

Tehnoredactare: CULTURAL srl
TIPAR WEST TIPO INTERNATIONAL
Timişoara, tel. 123.907

REŞIŢA ÎNCEPE RETURUL CU O COPIE LA INDIGO A EŞECULUI CU CHINDIA

Stadion: "Ilie Oană"
29.11.'97 ora **13.00**
Spectatori: 1.500
Timp: închis şi rece
Teren: moale
Arbitri: C. Zotta - V. Argăseală (ambii din Bucureşti), I. Spătaru (Timişoara)
Observatori: FRF: D. Ionescu (Buc); LPF: R. Câmpeanu (Cluj)

PETROLUL 2 1 CSM REŞIŢA

Şuturi la poartă: 27
Şuturi pe poartă: 7
Cornere 12
Ofsaiduri 4

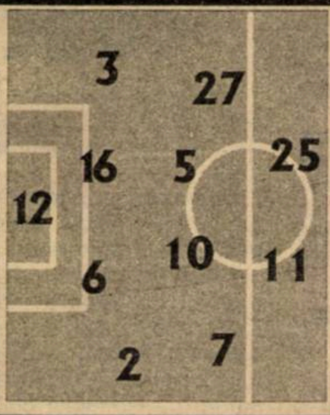

Înlocuiri:
46' O.Grigore cu Măldărăşanu (8) **6.5**;
46' N'gassam cu D.Frunză (9) **6.5**;
89' Zmoleanu cu Gh. Matei (14)

Marcatori:
GRAMA (64'), MIHALACHE (75')

Cart. galbene:
Leahu, O.Grigore, Mihalache, Grama, N'gassam, Frunză

Cart. roşii:
Grama (84')

6	Fl.Rădulescu	12	1	Boşca	6.5
6.5	D.Chiriţă	2	3	Ciocoi	6
6.5	Leahu	3	6	Căprariu	6
5	O.Grigore	5	7	R. Sandu	6.5
6	Negoiţă	6	8	Ciucur	7
6	Baştină	7	9	Szijj	7
7.5	(cpt) Zmoleanu	10	10	Doană (cpt)	6.5
7	Mihalache	11	14	Ibric	6
6	Constantin	16	16	Dincă	5.5
7	Grama	25	17	Cr.Chivu	6
5	Ngassam	27	21	Mutică	7

pe bancă
Jipa (22)
Cr. Vlad (20)

pe bancă
(22) Combei
(18) Balaci
(20) S. Bica

Înlocuiri:
68' Cr. Chivu cu Cojocaru (2) **6**;
77' Mutică cu Perşa (19).

Marcator:
SZIJJ (41)

Cart. galbene:
Boşca, Ciucur, Ibric, Dincă, Cr. Chivu

Cart. roşii:
Dincă (33')

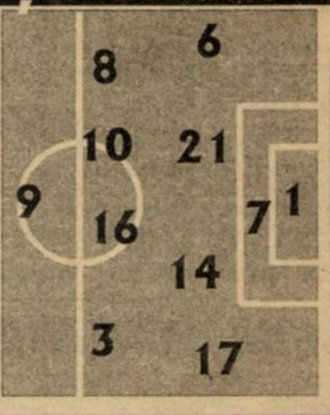

Şuturi la poartă: 2
Şuturi pe poartă: 1
Cornere 4
Ofsaiduri 4

Aceeaşi turnură, aproape aceleaşi minute, acelaşi scor

Şi sâmbăta trecută, la Târgovişte, reşiţenii au deschis scorul tot în **minutul 41**. SZIJJ a fost primul marcator al CSM-ului în retur, reluând din viteză, de la 8 metri, în stânga lui Rădulescu, balonul centrat puternic la firul ierbii de Ciucur, care galopase pe partea dreaptă. Egalaţi în minutul 63 de Chindia, roş-negrii n-au avut replică la şutul cu sete la semiînălţime, expediat de GRAMA **în minutul 64** de la 12 metri central în dreapta lui Boşca, după o pasă a lui Baştină. Dacă în Dâmboviţa au rezistat până în minutul '78, elevii lui Sdrobiş au îngenuncheat în Prahova în **minutul 75**, dintr-o fază fixă, MIHALACHE reluând cu capul pe spate cornerul executat de Zmoleanu.

Jucătorul meciului

căpitanul gazdelor,
Cristian ZMOLEANU,
care la 30 decembrie va împlini 29 ani.

LA TINERET

PETROLUL - CSMR 1-0 (1-0).

A marcat D. Tănase (32'). Oaspeţii au început în formula: V. Agachi - Uşurelu, Bădăluţă, Dobre, Gh. Agachi, Benga, Filip, Piţurnea, Zimmer, Păuna, Frumoca. A mai intrat Ardelean, în locul lui Filip.

Unicul gol marcat n-a mai adus şi puncte

Or fi oarece selecţionabili pe la Bacău, Chindia, "U" Cluj sau Jiul, care trebuie să fie odihniţi înaintea mondialelor franceze din '98, de vreme ce Liga Profesionistă (probabil) de Fotbal a trimis echipele să mai joace vreo 3 etape din retur sau poate, cine ştie, chiar mai multe. Aşa încât, după ce în 4 dintre cele 8 deplasări din tur, în care au marcat câte un gol, reşiţenii au smuls şi puncte, şi anume la Constanţa, Bacău, Craiova şi Dinamo, roş-negrii lui Sdrobiş au demarat sâmbătă pe la prânz în retur cu un eşec identic celui de la Chindia, deşi în prealabil deschiseseră scorul în acelaşi minut 41...

Doană & Co. au abordat partida după un scenariu uzual evoluţiilor externe, cu o defensivă fermă, punctată cu contraatacuri tăioase, în vreme ce găzarii se temeau să nu cadă în plasa stilului ţepos de joc practicat de bănăţeni "afară" şi să nu coboare în consecinţă la un nesigur -7. Până la urmă avea să iasă un joc, şi un rezultat, pe care toţi cei care cunosc echipa cărăşană l-au "asimilat" deja, riscând să devină chiar un tipar: oaspeţii deschid scorul, concretizând astfel superioritatea tactică, graţie unei evoluţii inteligente, dar cum un singur gol în deplasare nu mai ajunge pentru a obţine un rezultat bun, mai ales în faţa unui adversar determinat, gazdele revin, egalează, şi se desprind în câştigătoare. Ioan Sdrobiş recunoştea cu fair-play că, deşi Reşiţa înscrie sigur un gol "afară", odată ce a încasat două, echipa cedează şi rezultatul devine clar tuturor, "Metalul" nemaiavând resursele unui al doilea gol pe arene străine. Mai mult ca altădată însă, evoluţia disputei de la Ploieşti a purtat amprenta deciziilor strâmbe ale centralului Zotta.

În prima parte, una săracă în ocazii, gazdele au excelat doar prin şuturi sau lovituri de cap imprecise, construcţiile lui Zmoleanu & Co. năruindu-se în faţa unei defensive bine coordonate de Rocco Sandu, care l-a înlocuit pe postul de libero pe recent accidentatul Bătrânu. Mai mult, perseverenţa lui Ciucur în cursele sale pe dreapta, urmate de centrări, a adus şi golul, fiind momente, exact ca la Târgovişte, în care gazdele nu-şi găseau locul în teren în faţa unor reşiţeni în 10 oameni. Dar cum în minutul 58 CSM-ul a ratat desprinderea, centrarea lui Ciucur ajungând în spatele unor Doană şi Szijj care aşteptau nemarcaţi la 8-10 metri de poarta lui Rădulescu, Petrolul s-a trezit din amorţeală şi a presat careul lui Boşca, profitând de omul în plus şi de efectele indirecte ale manierei de arbitraj marca Zotta. Şi în loc de un 0-2 care le-ar fi tăiat prahovenilor din elan, lucrurile au curs de fapt ca la Târgovişte, introducerea lui Măldărăşanu, lansator al unor mingi-pericol, respectiv Frunză, contând enorm. În iureşul lor, băieţii lui Pall au ratat alte 3-4 mari ocazii, Boşca opunându-se cu parade de efect.

Deşi şi-a probat renumele de formaţie problemă pentru gazde, Reşiţa trebuie să-şi reconfirme cu puncte că a "prins" complet lecţia jocului în deplasare, cea mai bună ocazie constituindu-o vizita în Regie, în, să sperăm, ultima etapă pe '97. De retuşat contraatacul, încă în suferinţă, plus betonarea defensivei, care a tremurat la mai toate mingile lungi aruncate în careu şi a contrat greu forţa de pătrundere a unui vârf masiv, de gen Frunză.

CĂLIN VEGHEŞ

VOCILE ANTRENORILOR

ALEXANDRU PALL: **"Le mulţumesc băieţilor pentru dăruirea de care au dat dovadă, mai ales după pauză şi apreciez că am câştigat meritat, deşi sunt puţin afectat că am primit gol în urma singurului contraatac reşiţean din prima parte. La reluare, am întors jocul, ne-am creat ocazii, am ratat, dar, oricum, a fost un meci greu, cum de altfel mă aşteptam. Reşiţa este o echipă bine pusă la punct."**

IOAN SDROBIŞ: **"Din cele 3 puncte noi am pierdut astăzi cel puţin unul, pe care l-am fi meritat, după aspectul jocului. Am demonstrat că avem şi noi un cuvânt de spus în această ediţie, prin efortul depus de băieţi şi prin jocul tactic prestat. Cred că am fi putut marca şi un al doilea gol, chiar în inferioritate numerică. Petrolul, cu jucătorii săi rutinaţi, a făcut în final totul pentru a obţine victoria, având şi puţin noroc la golul al doilea."**

N-A FOST 0-2, DAR NICI 5-1!

Min. 7: Leahu salvează în ultimul moment, prin alunecare, în faţa lui Ciucur, căutat la 16 metri cu o pasă în diagonală, trimisă de Ciocoi, pe contraatac;
Min. 15: Baştină, "cap" puţin alături din 6 metri, la centrarea lui Zmoleanu de pe stânga;
Min. 30: Mutică alunecă în momentul şutului, la 15 metri central, în urma centrării lui Ciucur;
Min. 32: nemarcat, Leahu trimite mult "peste" la mingea deviată cu capul în careu de Zmoleanu, care l-a servit peste alte 5 minute şi pe Grama, acesta trimiţând de la 12 metri alături;
Min. 48: "Liberă" puţin peste poartă "marca" Grama;
Min. 49: Liber, Frunză nu ajunge centrarea lui Mihalache, la doar 5 metri de poartă, peste nici 60 de secunde acelaşi Frunză neinterceptând cu capul, la numai 4 metri, centrarea perfectă a lui Chiriţă;
Min. 57: Talonat de Ibric, Frunză trimite puţin alături din 5 metri pasa în adâncime a lui Zmoleanu;
Min. 78: Boşca scoate şutul lui Chiriţă din 10 metri, la un balon "lucrat" de Mihalache;
Min. 85: Zmoleanu trimite puţin peste bară, din colţul careului mare, dintr-o 'liberă";
Min. 86: paradă de senzaţie a lui Boşca, la şuturile succesive ale lui Măldărăşanu, din 8 metri şi Mihalache, din 3 m.! În final, Boşca respingând şi şutul aceluiaşi Măldărăşanu, din colţul careului mare.

Popescu acuză eliminarea prea uşoară a lui Dincă

Retitularizat după peste două luni (1-3 la Galaţi, în septembrie), mijlocaşul Felix Dincă a văzut cartonaşul roşu încă din minutul 33. Marius Popescu, preşedintele reşiţenilor, aprecia că acesta a fost eliminat prea uşor: ***"Pot spune că la altercaţia lui Dincă cu Octavian Grigore, dacă lui Dincă i-a dat galben, atunci ploieşteanului, pentru ce a făcut, trebuia să-i arate roşu. Oricum, Zotta n-a viciat rezultatul, ceea ce ar fi însemnat anularea unui gol valabil, neacordarea unui penalty clar sau validarea unui gol neregulamentar, aşa că nu contestăm victoria Petrolului. Şi-au creat ocazii şi jocul a adus ce a adus pentru că au avut două treimi din meci un om în plus. Totuşi, Reşiţa a făcut un meci frumos."***

Vine Crăciunul, aşa că Zotta împarte cu dărnicie cartonaşe

În dorinţa de a fi autoritar şi de a controla, chipurile, jocul, bucureşteanul Zotta a împărţit cu (prea) multă dărnicie 13 cartonaşe galbene şi două roşii, unele în momente în care nimeni nu s-ar fi aşteptat la asemenea sancţiuni. Dincă a primit al doilea galben pentru un fault tactic la centrul terenului, în jumătatea adversă. În schimb Zotta a închis ochii la intrările la "oase", care n-au vizat nicidecum balonul, efectuate de Grama (48') şi Leahu (68'), faulturi care ar fi impus cel puţin culoarea galbenă. În plus, fragmentarea jocului prin fluierarea oricăror mărunţişuri şi teatralitatea semnalizărilor sale, deciziile defavorizând pe rând cele două tabere, dar în special cea reşiţeană, ne fac să ne întrebăm a cărui pilă o fi Zotta, ajuns chiar pe listele FIFA. Nu mai trebuie în schimb să ne mirăm de ce România nu mai este reprezentată de cavalerii fluierului pe la turneele finale.

Surprinzătoare atitudinea antrenorilor relativ la prestaţia lui Zotta, la conferinţa de presă de la finele meciului. Deşi n-a comentat-o în nici un chip, odată întrebat dacă bucureşteanul a viciat rezultatul, Sdrobiş a replicat: **"De ce v-aş răspunde, pentru ca joia viitoare să mă duc la Comisie? Am să vă răspund sincer, spunându-vă că nu comentez această problemă"**. Pall, antrenorul gazdelor, a fost mult mai tranşant, spunând: **"Despre arbitraj nu comentez, fiindcă n-am dreptul (!?). În general antrenorii se abţin de la aceste lucruri..."** Să fie vorba oare de teama de amenzi şi suspendări, sau de apariţia unei mentalităţi de genul "cine e orb, surd şi tace, trăieşte 1.000 de ani în pace"? Dacă a doua variantă este valabilă, noi, muritorii de rând, care vom ajunge să vedem fotbalul "lor", jucat în campionatul "lor", în care câştigă echipele care trebuie să câştige şi retrogradează şi pierd echipele care trebuie s-o facă, ne vom mulţumi cu circul care ni se oferă...

FOTBAL VEST... deasupra tuturor

Cât de profesionişti sunt organizatorii meciurilor de Divizia A s-a convins reporterul nostru şi la Ploieşti, unde doar o "anumită parte a presei", şi anume câte un ziarist de la "G.S.", "S.r.", "Sport XXI", "Evenimentul zilei", "Ziua" şi "Prahova", a avut loc la masa presei. Restul gazetarilor s-au descurcat pe cont propriu, în această situaţie FOTBAL VEST ajungând deasupra tuturor, deoarece Călin Vegheş a urmărit meciul de pe acoperişul încăperii rezervate mesei presei!

CLASAMENT

Echipa	TOTAL						penalty				ACASA					AFARA					Adevar	G a l b	R o s i i	Media spect
							in fav.		impotriva															
							Total	Marc	Total	Marc														
1 OŢELUL	18	13	1	4	36-11	40	3	3	2	2	8	8	0	0	24-1	10	5	1	4	12-10	+16	54	0	8061
2 STEAUA	17	12	3	2	41-21	39	2	2	2	0	8	5	1	2	20-11	9	7	2	0	21-10	+15	41	2	8998
3 RAPID	18	12	3	3	35-15	39	4	3	3	3	9	7	1	1	17-6	9	5	2	2	18-9	+12	41	3	9109
4 NAŢIONAL	18	10	4	4	27-15	34	6	4	2	1	8	6	1	1	18-8	10	4	3	3	9-7	+10	43	3	2873
5 FC ARGEŞ	18	10	3	5	26-18	33	2	2	3	2	10	7	2	1	13-4	8	3	1	4	13-14	+3	51	4	6698
6 DINAMO	18	10	2	6	35-25	32	6	5	6	4	10	7	1	2	24-13	8	3	1	4	11-12	+2	37	8	5898
7 CRAIOVA	18	9	2	7	37-24	29	7	6	6	5	9	6	1	2	22-8	9	3	1	5	15-16	+2	41	2	8497
8 CSM REŞIŢA	18	8	3	7	25-29	27	2	1	2	1	8	7	0	1	16-9	10	1	3	6	9-20	+3	38	3	11624
9 PETROLUL	18	8	2	8	24-22	26	2	2	2	2	10	7	2	1	21-10	8	1	0	7	3-12	-4	39	3	4647
10 CEAHLĂUL	18	7	4	7	20-19	25	2	1	3	3	9	6	1	2	15-7	9	1	3	5	5-12	-2	27	1	4832
11 FARUL	18	6	4	8	18-28	22	4	4	4	3	10	6	3	1	13-7	8	0	1	7	5-21	-8	34	1	4498
12 GLORIA B-ŢA	17	6	3	8	28-28	21	7	7	1	1	8	5	1	2	17-10	9	1	2	6	11-18	-3	27	0	3123
13 U CLUJ	18	5	4	9	17-20	19	3	1	2	2	9	3	3	3	12-8	9	2	1	6	5-12	-8	40	2	4497
14 SPORTUL ST.	18	5	2	11	21-28	17	1	1	6	5	10	5	1	4	16-8	8	0	1	7	5-20	-13	56	6	1298
15 FORESTA	18	4	5	9	13-22	17	2	2	0	0	9	4	4	1	11-6	9	0	1	8	2-16	-10	31	1	9720
16 CHINDIA	18	4	5	9	20-40	17	2	2	6	6	10	3	3	4	13-17	8	1	2	5	7-23	-13	49	4	4848
17 FCM BACĂU	18	2	6	10	12-25	12	3	1	3	2	8	2	3	3	6-5	10	0	3	7	6-20	-12	47	2	7623
18 JIUL	18	2	0	16	12-57	6	0	0	5	5	8	2	0	6	9-22	10	0	0	10	3-35	-18	30	4	4641

Un nou semi-şoc pentru întinerita "Bătrâna Doamnă"

UTA - OLIMPIA SATU MARE 0-0

Stadion "UTA", teren foarte bun, timp înnourat, spectatori 2.500.
Arbitri: Vasile Bratu (Amara) - Boris Ganea, Marian Ene (Slobozia).
Observator: Mircea Salomir (Cluj).
Cartonaşe galbene: Botiş, Bogoşel, Drăgan, Mariş, Plisca – Lupuţi.
Cartonaş roşu: Lupuţi (min. 67).
UTA: Irimia (6, Grozav 7) - Gâman 6 - Mogoşanu 6, Botiş 6,5, Todea 6 (74, Lingurar), Panin 6,5 - Plisca 6, Bogoşel 6,5, Volocaru 6 (65, Ciubâncan 5,5) - Mariş 6, Drăgan 6.
Antrenor: Gavrilă Birău. Pe bancă: Groza, Baciu.
OLIMPIA SATU MARE: Tudor 7,5 - Lupuţi 6 - Szabo 6 (82, Puşcaş), Gongolea 6,5, Zs. Csic 6, Cornaci 6 - M. Paul (cpt.) 6,5, Negrea 6,5, Dragomir 6 (77, Popovici) - Radu Sergiu 6,5 (65, Mucenica 6), Ciocan 6.
Antrenor: Gavrilă Both. Pe bancă: Oşan, Roşoagă.

MECIUL PORTARILOR

Partida a avut o importanţă deosebită pentru ambele echipe, chiar dacă ele abordau jocul de pe poziţii diferite. Oaspeţii doreau să nu piardă contactul cu fruntaşele clasamentului, în timp ce arădenii se străduiau să se îndepărteze de zona minată. A rezultat un meci dârz, uneori chiar dramatic. Gazdele au intrat pe teren cu o defensivă sută la sută formată numai din copii. Irimia s-a accidentat la o ciocnire cu Ciocan şi a fost înlocuit cu Grozav, care avea să facă un meci bun. Volocaru cu care ne-am obişnuit pe linia de fund, a evoluat mijlocaş stânga, în timp ce atacul se baza pe Mariş şi Drăgan. Spun că **se baza** pe cei doi, deoarece de această dată nu au mai avut inspiraţia din partida cu UMT. Cu toate acestea, Drăgan, la o angajare a lui Panin, a pătruns şi a şutat puternic, dar Tudor a reţinut. Oaspeţii au venit la Arad cu gândul mărturisit să nu piardă şi au reuşit acest lucru. Datorită unui joc sigur în defensivă, a clarviziunii lui Negrea şi a incisivităţii lui Sergiu Radu.

Repriza a doua a avut mai mult dinamism, arădenii atacând mai des, căutând să marcheze golul victoriei, însă Panin a reluat din vole şi Tudor a respins în corner. În dorinţa lor de atac la poarta adversă, gazdele au neglijat uneori defensiva, fapt de care au profitat S. Radu, Csik şi Negrea, care s-au aflat aproape de gol, dar de fiecare dată Grozav a avut intervenţii bune. UTA a avut la dispoziţie mai bine de douăzeci de minute de superioritate numerică, dar nu a reuşit să obţină victoria, deoarece oaspeţii s-au grupat bine în defensivă, iar Tudor a prins o zi foarte bună.

Rezultatul este echitabil, chiar dacă bătrâna... tânără doamnă a mai pierdut două puncte pe teren propriu. Dar parcă nu şi speranţa de a evita retrogradarea. De altfel, jucătorii echipei arădene au salutat suporterii la sfârşitul partidei îndemnându-i parcă să nu-şi piardă încrederea în aceşti tineri. Arbitrul partidei a comis multe greşeli tehnice, a fragmentat mereu jocul, dar nu a influenţat rezultatul partidei.

OVIDIU PĂCURARIU

la cald... la cald...

GAVRILĂ BOTH: **"A fost un meci de luptă. Ambele echipe au avut puţine ocazii de gol. Cred că noi am fost mai aproape de victorie, fiindcă am avut câteva contraatacuri periculoase. Doresc acestei echipe tinere şi de perspectivă, care este UTA, să rămână în divizia B. Doresc tuturor arădenilor sărbători fericite."**

GAVRILĂ BIRĂU: **"Am declarat că nu mă gândesc decât la victorie, dar am subliniat că avem un meci greu. Fiecare dintre echipe a avut şansa uneori de partea ei. Cu tristeţe trebuie să recunosc că a fost un rezultat echitabil. Arbitrajul nu a influenţat rezultatul, dar în multe situaţii ne-a defavorizat."**

Jucătorul meciului

MARTIN GHEORGHE TUDOR

"A fost un joc dificil pentru noi. Sper că am oferit un spectacol de calitate. Noi am venit aici la victorie şi am obţinut în final un punct de care suntem mulţumiţi."

Din şi dedesubt tribună

- Această partidă a fost prilejul unei reîntâlniri între foştii coechipieri din urmă cu câţiva ani, aflaţi însă acum în tabere adverse. De o parte Flavius Domide, Viorel Sima, Gavrilă Birău, Mihai Jivan, rămaşi fideli culorilor UTA-ei, de partea cealaltă a baricadei găsindu-se Gavrilă Both, în timp ce Paul Popovici suferea pentru fiul său, aflat pe teren sub culorile Olimpiei. Chiar dacă gazdele nu au avut motive de satisfacţie, la finalul meciului nu au uitat să le strângă mâna foştilor lor coechipieri. Însuşi Gavrilă Both, antrenorul oaspeţilor, avea parcă o undă de tristeţe în glas atunci când a dat declaraţia la sfârşitul meciului şi s-a grăbit să le ureze succes arădenilor în tentativa lor de a se salva de la retrogradare.
- De această dată, Poliţia arădeană a luat măsuri serioase de păstrare a ordinei. Astfel, cei 6 (şase) suporteri ai sătmărenilor au fost supravegheaţi de 4 (patru) poliţişti. La sfârşitul partidei, când arădenii şi-au manifestat nemulţumirea faţă de cei trei arbitri, intervenţia poliţiştilor a fost fermă şi eficace, evitându-se orice moment neplăcut.
- În anturajul echipei din Satu Mare s-a aflat şi M. Codoban, cel care a vândut jucători orădeni de a ajuns FC Bihor în Divizia C. Acum, el se laudă că are câţiva jucători "ai lui" în echipa sătmăreană. Olimpia a început bine acest campionat, dar dacă îl are în apropiere pe Codoban, riscă să împărtăşească soarta Bihorului.

APEL LA CONCORDIE

Conflictul iscat între cluburile UTA şi Romvest, semnalat de noi în urmă cu două săptămâni, este departe de a se fi stins,el activizându-se pe zi ce trece.

Deoarece conducerea clubului UTA evită cu diplomaţie orice discuţie cu cealaltă parte, problema a ajuns într-un aparent punct mort.

Până acum, cei de la Romvest şi-au spus punctul de vedere într-o manieră mai reţinută, însă acum au devenit tranşanţi: ei solicită numirea lui Francisc Tisza la conducerea tehnică a echipei UTA! În caz contrar, jucătorii împrumutaţi de Romvest clubului fanion al Aradului ar urma să fie retraşi din curtea alb-roşiilor în această iarnă. Lucru perfect posibil, dacă avem în vedere că în contractul de joc al fotbaliştilor proveniţi de la Romvest este prevăzută o clauză prin care se arată că aceştia pot fi retraşi de la UTA în cazul în care clubul Romvest solicită acest lucru.

Este greu să fie emise păreri pro sau contra legate de această confruntare de idei şi nu numai, cum la fel de greu este să stabilim o ierarhie a antrenorilor capabili să conducă în aceste momente UTA, indiferent ce criterii de evaluare s-ar lua în calcul. Şi fiindcă neînţelegerile pot lua o întorsătură neplăcută, considerăm că singura soluţie de a le preveni este aşezarea la masa tratativelor. Este momentul ca prezenţa Consiliului de Administraţie să se facă simţită, deoarece unii dintre cei implicaţi în acest conflict nu cunosc suficient de bine organizarea suprastructurii clubului.

Pe umerii preşedintelui clubului UTA, Flavius Domide, apasă şi aşa destule greutăţi şi probleme, aşa că nu vedem nici un impediment de-a se încerca stingerea acestui conflict, probabil artificial creat.

Pentru returul campionatului, arădenii şi nu numai ei aşteaptă o rezolvare a situaţiei care să mulţumească toate părţile implicate, astfel, încât echipa să fie preocupată doar de îndeplinirea obiectivului, evitarea retrogradării, care s-ar putea duce la bun sfârşit prin conjugarea eforturilor tuturor.

OVIDIU PĂCURARIU

Echipa care nu a supărat pe nimeni în deplasare

De la poalele Feleacului...

- UMT-ul a plecat vineri dimineaţa spre Cluj, cu autocarul propriu, cazându-se la "Casa tineretului". În dimineaţa partidei, autocarul s-a defectat, jucătorii ajungând la stadion cu taxiurile. Până la sfârşitul jocului, autocarul a fost reparat, iar deplasarea la Timişoara s-a făcut în bune condiţiuni.
- În acest meci s-a consemnat probabil prima situaţie în care la un meci de ligă secundă, cei doi asistenţi să fie fraţi. Ei sunt Cristian şi Virgil Stărică din Iaşi.
- Fundaşul Velţan, cel care probabil din iarnă va îmbrăca tricoul alb-violet al lui Poli, a fost contactat de preşedintele Mircea Pascu în vederea unui viitor transfer. Clujeanul este foarte sigur că va evolua la Poli începând cu returul acestui campionat.
- Dintre titularii UMT-ului, din etapa trecută, doar Cristian Contescu n-a făcut deplasarea la Cluj, fiind accidentat.

la cald.. la cald..

VASILE DOBRĂU (antrenor CFR Cluj): **"Sunt mulţumit de evoluţia băieţilor mei şi de dăruirea de care au dat dovadă pe tot parcursul meciului. Sper că vom scăpa de retrogradare, poate mai aducem ceva jucători în perioada de iarnă. Oricum, sper să ne menţinem măcar acest lot. Velţan nu are de ce să plece la Poli pentru că nu ştie dacă va avea condiţii materiale mai bune, iar Poli este în aceeaşi divizie cu noi."**

REMUS STEOP (antrenor UMT): **"Îmi pare rău că am pierdut pentru că din cele 3-4 ocazii pe care le-am avut, n-am reuşit să fructificăm nici una. Clujenii, cu un singur şut au reuşit să câştige. Am dominat repriza a doua în întregime, dar nu am reuşit să marcăm."**

CFR CLUJ - UM TIMIŞOARA 1-0 (1-0)

Stadion CFR, teren greu, timp ploios, spectatori 200
Arbitri: C. Frăţilă (Constanţa) - C. Stărică, V. Stărică (ambii Iaşi)
Observator: Mircea Neşu (Oradea)
Cartonaşe galbene: Morar, Turcu, Sălăgean - Luca, S. Mihai, Răcelescu, Briciu.
CFR: Cârlan 6 - Găvruş 6 - Morar 6, Cazan 5,5, Sălăgean 5,5, Simon 5,5 - Marian 6,5, Ciubotaru 5,5 (71, Turcu 4,5; 86, Baci), Rus 6 (46, Velţan 6), Sime 6,5 - Iepure (cpt.) 7.
Antrenor: Vasile Dobrău. Pe bancă: Ciucur, Matiş.
UMT: Popovici 5 - S. Mihai 6 - Luca 5 (46, Răcelescu 5), Mada 6, Miclea 5,5 (58, Ploscaru 5,5) - Roşu 5;5, Varga 6,5, Briciu 6, Bărbosu (cpt.) 5 - Samargi 5,5, N. Petre 5 (71, Paleacu 5).
Antrenor: Remus Steop. Pe bancă: Chimiuc, Trandu.
A marcat: M. RUS (min. 15) cu un şut violent direct în vinclul porţii lui Popovici, după o pasă primită de la Iepure.

DOAR CU ŞUTURILE LUI VARGA...

"Cei care vor juca astăzi trebuie să fie montaţi şi în momentul în care vor intra în teren să dea totul, să lupte până la epuizare!", au fost cuvintele lui Remus Steop înaintea începutului de partidă... Totul aveau să dea şi ceferiştii clujeni, deţinători ai lanternei roşii şi fără victorie de 8 etape (de la acel 7-1 cu Vega Deva)! Speranţe le dădea şi egalul din etapa precedentă, de la Câmpulung...

Pe un teren greu şi umed, în prima parte, timişorenii au apelat la şuturile de la distanţă, mai ales prin specialistul Varga, care în câteva rânduri l-a pus la grea încercare pe portarul gazdelor. Supus în repriza secundă unui marcaj mai strict, "Piticu" s-a stins încet-încet. Au încercat să-l suplinească Bărbosu şi Roşu, dar fără succes. Introduşi în repriza secundă, Paleacu şi Ploscariu - jucători rapizi şi tehnici - ar fi trebuit să ia mau mult jocul pe cont propriu, dar au făcut-o doar parţial. Adevărul e că după înscrierea singurului gol, clujenii au cedat deliberat iniţiativa, reuşind să păstreze până în final fragilul avantaj. Nu trebuie deci să mire pe nimeni că la începutul celui de-al doilea mitan atacantul Rus - care, de altfel, s-a mişcat destul de bine - a fost înlocuit cu apărătorul Velţan.

Deşi a dominat "vizual" mai mult, UMT-ul a avut (în afara şuturilor de la distanţă) o singură mare ocazie de gol, în min. 36, "capul" lui Samargi din 6 metri, după centrarea lui Varga, a trecut peste transversală. Ceferiştii, în schimb, au ratat de câteva ori desprinderea.

Trăgând linie, putem spune că, faţă de alte meciuri în deplasare, în care n-a contat, UMT-ul, la Cluj, cu puţină şansă, putea obţine primul punct extern din acest campionat. Numai că CFR-ul este una din cele mai slabe echipe din B! Şi dacă nu sub Feleac, atunci unde?

CIPRIAN TRANCĂ

CLASAMENT

Echipa	TOTAL						ACASĂ					DEPLASARE					Adevăr
1 ASA TG.M.	17	11	2	4	29-17	35	9	9	0	0	20-3	8	2	2	4	9-14	+8
2 FC MARAM.	17	10	2	5	36-21	32	8	7	0	1	23-6	9	3	2	4	13-15	+8
3 GAZ METAN	17	10	2	5	22-13	32	9	8	1	0	17-2	8	2	1	5	5-11	+5
4 MOTRU	17	10	1	6	27-22	31	8	8	0	0	17-7	9	2	1	6	10-15	+7
5 SATU MARE	17	9	4	4	27-22	31	9	8	1	0	18-8	8	1	3	4	9-14	+4
6 POLI	17	9	1	7	25-21	28	9	7	0	2	19-7	8	2	1	5	6-14	+1
7 UNIREA DEJ	17	9	1	7	24-21	28	8	8	0	0	18-5	9	1	1	7	6-16	+4
8 ELECTRO	17	8	1	8	28-21	25	8	6	1	1	22-8	9	2	0	7	6-13	+1
9 ALBA IULIA	17	8	1	8	23-25	25	9	7	1	1	17-5	8	1	0	7	6-20	-2
10 DACIA	17	7	3	7	23-23	24	8	6	2	0	17-8	9	1	1	7	6-15	0
11 CORVINUL	17	7	2	8	18-16	23	9	7	1	1	16-5	8	0	1	7	2-11	-4
12 ARO	17	5	7	5	21-19	22	8	4	3	1	12-7	9	1	4	4	9-12	-2
13 INTER SIBIU	17	6	2	9	17-21	20	8	6	1	1	12-5	9	0	1	8	5-16	-4
14 UMT	17	5	3	9	24-36	18	8	5	3	0	19-9	9	0	0	9	5-27	-6
15 CFR CLUJ	17	5	2	10	20-29	17	9	5	0	4	15-10	8	0	2	6	5-19	-10
16 GLORIA	17	5	1	11	20-32	16	9	5	1	3	8-8	8	0	0	8	12-24	-11
17 VEGA DEVA	17	4	4	9	20-35	16	8	4	3	1	15-11	9	0	1	8	5-24	-8
18 UTA	17	4	3	10	22-32	15	9	4	3	2	15-12	8	0	0	8	7-20	-12

IEPURE

Deşi are câteva oferte din ţară şi două din străinătate (Germania şi Ungaria), **Vasile Iepure** mai are contract până în vară cu CFR-ul clujean. Realist, jucătorul partidei a declarat: **"Cred că un rezultat de egalitate era mai normal după desfăşurarea partidei. Meciul, foarte disputat, l-am câştigat greu, dar ne aşteptam la replica UMT-ului. Sperăm să evităm, retrogradarea, deşi va fi foarte greu."**

MAGNET
● telefoane celulare GSM diferite tipuri
● cartele telefonice şi conectare rapidă
LA PREŢURI AVANTAJOASE
Magazinul MAGNET din Str. Victor Vlad Delamarina nr. 1 (colţ cu str. Alba Iulia).
Telefon/Fax: 056-190.595. ORAR ZILNIC: 10-19 (sâmbătă 10-14)

4 antrenori, 31 de jucători şi... doar un modest loc 6!

POLI - ELECTROPUTERE 2-0 (2-0)

Stadion "Dan Păltinişan", timp închis, teren bun, spectatori 2.000
Arbitri: A. Stoica - A. Vidan, D. Lăzărescu (toţi din Bucureşti)
Observatori: M. Constantinescu (Bucureşti)
Cartonaşe galbene: Pelici, Stoicov – Calafeteanu, Mieilă
POLI: Urai 6 - Velcea (cpt.) 6 - Ivan 6,5, Pelici 6,5, Stoicov 5,5 - Stoican 5, G. Radu 6, Vlaicu 7 (84, Miculescu), Gherman 6,5 - Kovacs 5 (67, Bota 5), Sasu 5 (81, Călin)
Antrenor: Aurel Şunda. Pe bancă: Frunză, Alexa.
ELECTROPUTERE: Ungurianu 5,5 - Mieilă 5,5, Biţă (cpt.) 6, Niţă 5 (46, Niculescu 5) - Dogaru 6,5, Ciurea 6 (67, Pistriţu 5), Paraschiv 5, Ştefănică 6 - Fabian 6, Vasiu 5 (46, Răducanu 6), Calafeteanu 6.
Antrenor: Marian Bondrea. Pe bancă: Rinder, Şoavă.
Au marcat: GHERMAN (min. 10) cu un şut de la 14 metri, puţin lateral, mingea revenindu-i din zidul oaspeţilor, după un şut al lui Stoicov, la o lovitură liberă de la 16 metri; G. RADU (min. 31), cu capul, din plonjon, de la 8 metri, după o lovitură liberă executată precis de Vlaicu.

DOAMNE AJUTĂ CĂ S-A TERMINAT...

...au exclamat în mare parte cei aflaţi în tribunele stadionului timişorean la meciul Poli - Electroputere. Într-adevăr, a căzut cortina peste prima parte a campionatului, acesta fiind totodată ultimul joc oficial al alb-violeţilor în 1997. An negru, când după o retrogradare în vară a urmat un tur foarte modest şi plin de frământări în liga a II-a.

Poli a intrat pe gazon cu doar două modificări faţă de formula de start din "Dealul Florilor" de la Baia Mare, Pelici şi Stoican, în locul lui Călin şi Ibrahim.

Referitor la acest lucru. Octavian Roşca ne spunea după meci: **"Puteam începe partida cu mai mulţi tineri, care nu aveau atâtea jocuri în picioare, dar ce se întîmpla dacă pierdeam? Erau compromise în totalitate şansele de promovare. Aşa mai putem spera totuşi la atingerea acestui obiectiv în retur."**

Oltenii, departe de ceea ce au însemnat în ediţia precedentă, au avut primul şut în minutul 1, autor Fabian, reţinut cu siguranţă de Urai. În prima repriză, cu excepţia celor două goluri înscrise, Poli a mai avut două-trei ocazii mai clare, dar Stoican, de două ori şi Kovacs au greşit ţinta.

Şutul lui Sasu, care a şters bara din stânga lui Ungurianu, a fost consemnat în minutul 46. Ei bine, din acel moment şi până în minutul 88 (şut Stoican de la 12 metri, respins de Ungurianu), portarul oaspeţilor n-a mai avut prea multe emoţii, majoritatea atacurilor lui Poli stingându-se în preajma careului mare. Electroputere a ameninţat poarta lui Urai, mai ales de la distanţă, dar mingile expediate de Fabian, Dogaru şi Pistriţu nu i-au creat bătăi de cap goal-keeper-ului gazdelor. Acesta a tremurat doar în minutul 70, când la centrarea lui Răducan, golgeterul Niculescu (6 reuşite până acum) n-a găsit cadrul porţii de la 5-6 metri.

Aşadar, a 4-a victorie pe teren propriu în "era" Şunda, al 3-lea joc acasă fără gol primit, şi a 7-a înfrângere externă a celor din Valea Roşie. Până la primăvară trebuie să ne mulţumim cu atât. Şi dacă principalul obiectiv va fi formarea unei echipe cu adevărat competitive şi se vor lăsa pe planul doi lanţurile de magazine şi alte proiecte mari, poate vom vedea şi suporteri timişoreni fericiţi. E greu, dar nu imposibil.

SANDU UŞUSAN

Jucatorul meciului

SORIN VLAICU

Minutul 84, când **Sorin Vlaicu** a fost înlocuit cu Vali Miculescu, a fost unul din puţinele momente în care s-au auzit aplauze în tribunele arenei "Dan Păltinişanu". Adresate decarului lui Poli pentru prestaţia avută. Într-adevăr, Sorin a muncit mult, chiar dacă nu întotdeauna a avut execuţiile aşteptate de public. În plus, la golul doi a centrat ca la carte pentru George Radu, care şi-a trecut pentru prima dată numele pe lista marcatorilor în acest tur.

O MÂNĂ DE SUPORTERI LA CELE DOUĂ PELUZE

*Când cele două formaţii au ieşit la încălzire, în tribune nu se aflau mai mult de 500-600 de suporteri. La peluza Sud, fanii alb-violeţilor şi-au întâmpinat favoriţii cu fluierături (episodul Baia Mare se uită greu), auzindu-se chiar expresii de genul **"Bă, Stoicov, lasă-te!"** Pe parcursul jocului, cei câţiva suporteri răsfiraţi nu au încurajat echipa, în repriza secundă fiind luat în colimator şi **Sanyi Kovacs**.*

La peluza Nord, vreo 15 olteni, dotaţi cu 3 steaguri, au cântat până la 0-2, după care s-au aşezat cuminţi, privind meciul în linişte. Spre final, aceştia au început din nou să cânte şi să ţopăie, probabil pentru a se mai încălzi sau poate pentru că s-au înfierbântat prea tare după ce au gustat vreo licoare!

BONDREA SUPĂRAT, ROŞCA OPTIMIST

la cald...

Tehnicianul oaspeţilor, **Marian Bondrea**, era nemulţumit după joc de unele decizii ale centralului Adrian Stoica. Cel care a preluat-o pe Electroputere de câteva etape, a ţinut să precizeze: **"Consider că cele două lovituri libere, în urma cărora s-au înscris cele două goluri, au fost acordate gazdelor cu mare uşurinţă. Este adevărat că la aceste faze au greşit şi fundaşii noştri. Noi am venit pregătiţi să câştigăm la Timişoara, dar Poli a făcut un meci destul de bun, văzându-se mâna lui Jackie Ionescu, un tehnician desăvârşit."** Referitor la afirmaţia că se vede mâna lui Jackie, trebuie precizat faptul că antrenorul oltenilor nu este în temă cu funcţia pe care o are atualul director tehnic al timişorenilor!

Secundul alb-violeţilor, **Octavian Roşca**, a spus: **"Se pare că în fotbalul românesc a devenit o obişnuinţă ca echipele să ofere suporterilor una caldă şi una rece. După eşecul de la Baia Mare, băieţii s-au mobilizat, deşi n-au evoluat încă la cote maxime. Ne-a fost teamă de Electroputere, o echipă cu jucători tehnici, ambiţioşi, crescuţi la şcoala Universităţii Craiova. Oricum, această formaţie rămâne în opinia mea, una din primele 4, ca valoare, din serie, şi va avea încă un cuvânt greu de spus în lupta pentru promovare, deşi are doar +1 la adevăr. Poli, care se află tot la +1, n-a renunţat la luptă, chiar dacă rezultatele din ultima etapă nu ne-au favorizat."**

POLI FĂRĂ NICI UN STRANIER

Pentru prima dată de la sosirea în Timişoara, nici unul din cei 3 nigerieni n-a făcut parte din primii 16. Dacă **Igbinosa** nu este încă suficient de copt pentru a juca în prima garnitură, dacă **Bosun Ayeni** încă nu s-a refăcut după accidentarea din meciul de Cupă cu Sportul Studenţesc, absenţa lui **Ibrahim** a fost una de marcă. Acesta a suferit însă o disjuncţie la umăr în jocul test cu o selecţionată, alcătuită din jucători din Divizia D şi Campionatul judeţean, disputat miercurea trecută şi n-a putut fi recuperat până la ora meciului cu Electroputere. N-a putut evolua nici **Romulus Bealcu**, în continuare accidentat.

CEA MAI SLABĂ CLASARE A POLITEHNICII ÎN ULTIMII 28 DE ANI!

Două cupluri de antrenori, **Victor Roşca - Viorel Vişan** şi **Aurel Şunda - Octavian Roşca,** au folosit în cele 17 etape ale turului nu mai puţin de 31 de jucători (4 portari)! Singurii care au evoluat în fiecare partidă sunt **Vali Velcea şi Florin Călin**, la polul opus, cu doar o prezenţă, aflându-se **Vişan, Brehui, Hotoboc şi Alexa**.

În pofida acestor încercări şi rocade, Poli a încheiat prima parte a campionatului pe locul 6, ceea ce reprezintă cea mai slabă clasare, după cea din ediţia 1968-69! Atunci, studenţii s-au aflat după tur pe locul 8, iar la final pe poziţia a 6-a, tot în liga a II-a, bineînţeles.

CELELALTE REZULTATE B2:

ALBA IULIA - ARO 1-1: Pusztai (41) - Safta (50).

CORVINUL - FC MARAMUREŞ 0-1: Săvoiu (90).

GAZ METAN - VEGA DEVA 1-0: Iorga (28 - penalty).

INTER SIBIU - MOTRU 2-1: Miharţ (52), Moldovan (63) - Ispas (3)

UNIREA DEJ - DACIA PITEŞTI 2-0: Tamaş (8), Voica (88 - penalty).

REZULTATE B1:

Polit. Iaşi - Metrom Braşov 0-0; Poiana Câmpina - FC Oneşti 0-0; Dacia Brăila - FC Bucovina 1-0; Gloria Buzău - Metalul Plopeni 1-0; Rocar Bucureşti - Dunărea Galaţi 8-1; Tractorul Braşov - Dunărea Călăraşi 1-0; Precizia Săcele - Nitramonia Făgăraş 2-1; Petrolul Moineşti - FC Braşov 1-1; Midia Năvodari - Astra Ploieşti 0-1.

În clasament: **1. Astra Ploieşti 45 p** (37-7); **2. FC Oneşti 38 p** (43-14)... **16. Nitramonia Făgăraş 13 p** (22-35); **17. Dunărea Galaţi 10 p** (19-45); **18. Dunărea Călăraşi 9 p** (12-42).

Cea mai neagră serie din istoria constructorilor

GLORIA REŞIŢA - ASA TG. MUREŞ 1-2 (1-1)

Stadion "Gloria", teren moale, timp înnorat, spectatori 500
Arbitri: I. Udrică - M. Munteanu, I. Purcaru (toţi din Bucureşti)
Observator: Ioan Igna (Timişoara)
Cartonaşe galbene: Dacica - C. Kovacs, Petelean, Lup
GLORIA: M. Benga 5 - Costescu 6 (cpt) - Tuluc 5 (64, Stănescu 5), D. Radu 6,5, Mitar 5,5, Decuseară 6 - Beloia 6,5, Dacica 5,5, Laczko 6 - P. Dumitru 5, Bichir 4.
Antrenor: Dan Firiţeanu. Pe bancă: C. Toader, Ababi, Copoceanu, G. Ciucur.
ASA: Rotaru 7,5 - Ciula 7,5 (cpt.) - Porav 5,5, C. Kovacs 6, Lup 6,5, Fl. Luca 5,5 - Enyedi 7 (82, Csaki), Petelean 5,5, Zsigmond 6 - Cioloboc II 7,5, Chiratcu 6,5 (61, Pâslaru 7).
Antrenor: George Ciorceri. Pe bancă: Bendorfean, T. Gabor, M. Roşca.
Au marcat: D. RADU (min. 12) de la 7 metri perpendicular pe poartă, după o centrare lungă a lui Decuseară; CIULA (min. 30) cu un şut de la 16 metri, aproape de vinclu, după o pasă primită de la Cioloboc II; CIOLOBOC II (min. 70) care a trimis în poarta goală, după o pătrundere frontală a lui Pâslaru.

FINAL CU BENGA LA MIJLOCUL TERENULUI !

Cine n-a fost la meci, ar putea spune că rezultatul de 1-2 este cât se poate de normal, el reprezentând diferenţa de valoare dintre locul 1 şi locul 15. Dar, pe teren, echilibrul a fost menţinut pe toată durata meciului, oaspeţii fiind extrem de fericiţi că au smuls Reşiţei trei puncte. Obţinute însă în condiţiile în care de la gazde lipseau Chiş ("placa turnantă") şi Fl. Ianu, acesta din urmă mai mereu desemnat jucătorul meciului. Şi totuşi, Gloria a început foarte bine, a şi marcat prin stoperul D. Radu şi a ratat prin Laczko desprinderea. Dar ASA a părut hotărâtă să nu mai părăsească fotoliul de lider şi prin aceşti excelenţi jucători, Cioloboc II, Ciula şi Enyedi, a reuşit să echilibreze jocul, profitând de lipsa de combustibil a echipei lui Dan Firiţeanu, care a încercat în ultimele două etape să redreseze din mers o "căruţă" căreia îi lipseau două roţi şi... oiştea! Conducerea clubului reşiţean a afirmat însă înainte de meci că are pregătită această ultimă etapă "milimetru cu milimetru", ceea ce a însemnat prime duble, cantonamente şi poate un... "arbitraj corespunzător". Echipa a dat tot ce a putut, D. Radu şi Laczko au jucat ca pe vremea când nu-i dorea nimeni, Decuseară a centrat precis, însă deziluzia s-a numit Bichir. Acesta, la scorul de 1-1, dintr-o clară poziţie de gol şi de ofsaid nesancţionată de centralul Udrică, a ratat o situaţie din care 99 din 100 de jucători nu greşesc. Finalul, jucat cu Benga la mijlocul terenului, a fost incandescent, mingea trimisă cu capul de Costescu fiind prinsă de Rotaru exact la rădăcina barei, în timp ce acelaşi Udrică n-a acordat penalty şi cartonaş roşu pentru faultul din postura de ultim apărător a lui Benga asupra lui Pâslaru! În istoria Gloriei, niciodată nu s-a întâmplat ca din 8 meciuri consecutive, să nu se câştige niciunul, acumulându-se doar un punct din 24 posibile!

PETRU FUCHS

la cald... **NICU DRĂGAN** (preşedinte AS Gloria):

"În primăvară veţi vedea adevărata faţă a Gloriei. Vom face remanieri drastice în rândul jucătorilor. Dintre ei vor dispărea 50 la sută. Consider că 7 jucători nu au ce să mai caute la echipă, nu mai fac faţă din punct de vedere fizic, moral şi tehnic."

GEORGE CIORCERI: **"Ne-am dorit din tot sufletul să câştigăm şi acest meci pentru a nu fi la mâna altora. Nu pot spune că tragem la promovare fiindcă nu avem un sprijin financiar corespunzător. Evidenţiez şi echipa Gloria care deşi s-a aflat în situaţie dificilă, şi-a jucat şansele în mod corect, cu mult fair-play."**

Jucătorul meciului **GHEORGHE CIULA:**

"Suntem campioni de toamnă! Ne dorim aceeaşi linie de clasament şi-n continuare. Şi altă dată când am urcat în atac, am dat gol!"

DOCTORUL ŞERBESCU SUPĂRAT PE ARBITRI

Doctorul **Ioan Şerbescu**, cel care a însoţit echipele de gimnastică ale României la Olimpiade şi Campionate Mondiale, a fost chemat înainte de meci în cabina arbitrilor, atrăgându-i-se atenţia să nu pătrundă pe gazon, în caz de vreo accidentare a unui jucător, decât dacă va fi chemat de central. De parcă doctorul era... stagiar!

De altfel, brigada de arbitri l-a scos din vestiar şi pe preşedintele gazdelor, **Ilie Vegheriuc**, fluieraşii motivând că au de discutat între ei. Ce-or fi vorbit, nu ştim, dar cert este că n-au prins o zi prea grozavă, pe lângă erorile descrise în comentariu, mai comiţând şi o altă greşeală, nesancţionând faultul asupra lui **Decuseară**, la centrul terenului, la faza în care **Cioloboc** a înscris golul victoriei.

GLORIA O COPIAZĂ PE CSM REŞIŢA

În ultimele două runde, ambele formaţii din Reşiţa au pierdut la scoruri identice, 1-2, dar de fiecare dată atât constructorii cât şi metalurgiştii au condus cu 1-0, graţie unui gol marcat în prima repriză! Se pare că pentru cele două echipe este mai indicat să înscrie în repriza a doua sau după ce adversarii deschid scorul!

ECHIPA FOTBAL vest

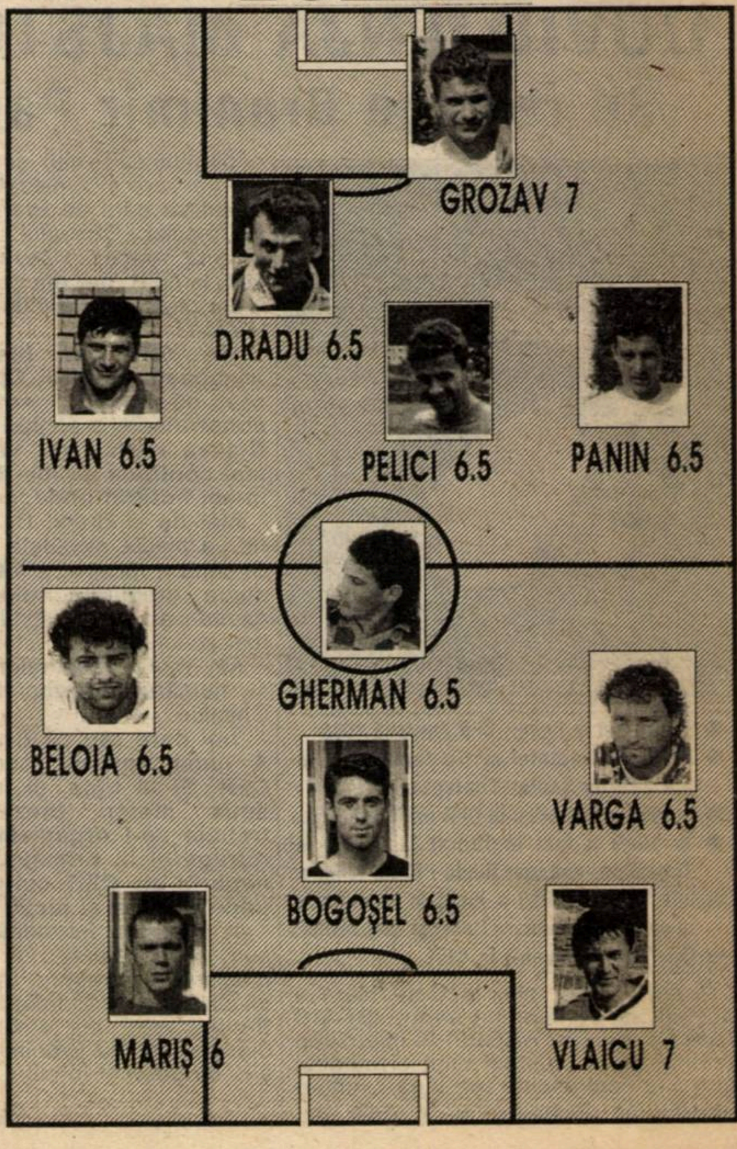

GHIŢĂ A RISCAT ŞI A CÂŞTIGAT!

CFR CARANSEBEŞ - STICLA TURDA 5-0 (3-0)

Stadion "CFR", teren bun, timp frumos, spectatori 500
Arbitri: N. Neagoe - A. Dida, I. Baraga (toţi din Craiova)
Observator: Adrian Cocoş (Reşiţa)
Cartonaşe galbene: Solomon, Vascko
CFR: Stoianov - SOLOMON - Mioc, IANOŞEV (cpt), Bar - Moraru (67, Pişleag), MITA, BĂLĂ, VASCKO - VLAD (72, Dima), GIUCHICI (88, Brucă).
Antrenor; Ghiţă Chimiuc. Pe bancă: Mikloş, Petrov.
STICLA: Muntean - Moldovan - Ghenţi, Căpuşan, Pasca (46, Podar), Lazăr - MĂLĂU, Hunyadi (cpt), Fărcaş - Felner, Bozdog (27, Almaş; 64, Bean).
Antrenor: Alexa Uifăleanu. Pe bancă: Kömives.
Au marcat: VLAD (min. 20), dintr-o bucată, nemarcat la 10 metri, la excelenta centrare a lui Vascko; VLAD (min. 30), din plonjon, cu capul, la mingea "aşezată" de Giuchici după o centrare a lui Vascko; VASCKO (min. 32), lob spectaculos peste Muntenu, la excelenta pasă a lui Vlad; BĂLĂ (min. 72), printr-o "boltă" de kinogramă, de la 20 metri lateral dreapta, la colţul lung; DIMA (min. 85), şut violent la vinclul colţului scurt, după pasa la întâlnire a lui Giuchici.
Jucătorul meciului: VLAD.

● Destule ambiţii în tabăra ceferistă înaintea partidei! Fără Hodoneanţu şi Florescu, suspendaţi, şi Petrov, accidentat, gazdele au început cu destulă circumspecţie partida, nereuşind mare lucru în primul sfert de oră. Doar Mita încerca să facă ordine şi să rupă frumosul joc de pase al oaspeţilor. ● Dar Vlad (prestaţie de excepţie) a început să vină la primire, Bălă şi Bar să împingă jocul în faţă, şi "meciul" s-a mutat în zona Giuchici - Vascko. După primul gol, CFR-ul a făcut practic spectacol! Simpla lecturare a faželor din care s-a înscris este revelatoare în acest sens. ● Ce se poate spune mai mult despre un mai mult decât reconfortant 5-0 al unei echipe pe care Chimiuc a zămislit-o peste noapte? Poate doar că dacă acum trei ani CFR-ul lui Chimiuc juca un fotbal pragmatic, prudent, speculativ, acum noul CFR al lui... Chimiuc joacă dezinvolt, pe atac, chiar la spectacol! Şi de când cu "înnoirea", feroviarii au marcat de 9 ori în 3 meciuri şi n-au primit nici un gol! Ghiţă a riscat şi a câştigat! Cine mai încearcă?

GHIŢĂ CHIMIUC: **"Sunt bucuros pentru aceşti copii! Nimeni n-a crezut în ei. Se dovedeşte că au valoare. Am vorbit cu Mima Giuchici şi sunt hotărât ca din iarnă să mai aduc la CFR vreo doi-trei de la şcoala lui. Să nu se uite că şi în '90-'91 am făcut o echipă de tineri la UMT, care a şi promovat!".**

DUKI POPOVICI

ŢAPOŞ LE-A TRAS O... ŢEAPĂ ORĂDENILOR

"U" VESTPETROM ARAD - VIITORUL ORADEA 2-0 (2-0)

Stadion "Virtutea", teren bun, timp frumos, spectatori 300.
Arbitri: Robert Dumitru - Augustin Ercuşi, Ioan Pitiş (toţi trei din Braşov).
Observator: Mircea Sârbu (Deva).
Cartonaşe galbene: Butunoi, Hada - Vig, Fele, Szalai, Iuhasz.
Cartonaş roşu: Iuhasz (min. 89).
"U" VESTPETROM ARAD: ŢAPOŞ - Văleanu (47, HADA) - Pupăză, Mircea, A. Vizitiu, Butunoi - CORSENTI, I. Arman, Aldea (4, Balint) - Toderaş (cpt.), BENE.
Antrenor: Ladislau Ghiţă. Pe bancă: Pătrut, Vasiliu, Kovacs.
VIITORUL ORADEA: Croitoru - Szalai - BODEA, Dianu, Pavel, PUŞCAŞIU (80, Lupşa) - Pantea (69, S. Pop), Vig, Fele, IUHASZ - F. Pop.
Antrenor: Zsolt Musznay. Pe bancă: Andrei.
Au marcat: PUŞCAŞIU (min. 34), care a reluat din apropiere o centrare a lui Pantea, la o greşeală a defensivei gazelă; ŢAPOŞ (min. 56), din lovitură de la 11 m, acordată cu uşurinţă la un duel între Szalai şi Corsenti; HADA (min. 58), cu un şut din apropiere, la o greşeală a lui Dianu.
JUCĂTORUL MECIULUI: CORSENTI.

● Conform tradiţiei şi de această dată partida dintre cele două echipe a fost una cu nervi, cu multe faulturi, cu îmbrânceli şi simulări, totul culminând cu eliminarea lui Iuhasz, care l-a lovit cu cotul pe Bene. ● Tot aşa de bine la acea fază putea fi eliminat şi Ţapoş care l-a lovit la rândul lui pe Iuhasz. ● Oaspeţii au prezentat o echipă de copii, în care numai Vig părea un om matur. ● S-au apărat bine, uneori jucând tare şi au contraatacat periculos, cum a fost şi faza când au reuşit să deschidă scorul. ● Greşelile din defensivă, mai ales din repriza a doua, i-au făcut însă să primească două goluri în tot atâtea minute. ● Gazdele joacă în continuare fără Aslău şi V. Arman, la care s-a adăugat Văleanu care a intrat în teren nerestabilit şi a trebuit să fie înlocuit. ● După pauză jocul arădenilor s-a mai limpezit, Corsenti împingând mereu jocul în faţă. După cele două goluri reuşite de gazde a urmat acelaşi joc precipitat, cu nervozităţi de ambele părţi.

LADISLAU GHIŢĂ: **"A fost un meci disputat pe care ni l-am făcut greu din cauza ratărilor imense pe care le-am avut în prima repriză. După reluare am dominat autoritar şi normal a venit victoria."**

ZSOLT MUZSNAY: **"Ne-am bătut singuri. N-am făcut niciodată aprecieri despre arbitraj, dar de această dată a fost unul mizerabil şi infect, total paralel cu un teren de fotbal."**

OVIDIU PĂCURARIU

DOVIDJENJA MAJSTORE!

Se retrage Branimir Pavlov

- **S-a născut la Cenei, în 5 ianuarie 1966**
- **A început fotbalul şi s-a format la Clubul Sportiv Şcolar Timişoara**
- **În 1984 a fost adus la CFR de Viorel Vişan**
- **În 1989 a fost legitimat la Progresul Timişoara, antrenor fiindu-i Ghiţă Chimiuc**
- **Înte 1991 şi 1993 a jucat în Iugoslavia, la cluburile Jedinstvo Becej şi OFK Kikinda**
- **Din 1994 a revenit la CFR**

De vreo zece zile, la Gara Mare a început să bântuie un zvon: "**BRANI PAVLOV SE RETRAGE!**" Şi miercurea trecută, tăcut, cu bun simţ şi modest cum l-a cunoscut întreaga suflare timişoreană de mai bine de zece ani, căpitanul CFR-ului şi-a eliberat locul din vestiare şi a plecat. Încotro? N-am reuşit să dăm de Brani nici duminică, la meciul CFR-ului... Undeva prin tribună, măcar... De înţeles! Brani va veni la CFR, dar era greu chiar acum... L-am prins pe Brani duminică seara, la telefon...

"De CFR mă leagă cele mai frumoase amintiri! Dar nu mai avea rost să rămân... Am simţit că se construieşte o echipă nouă, tânără... N-avea rost... Voi vedea dacă voi mai continua să joc fotbal... Încă nu m-am hotărât unde, ce şi cum..."

Atât de la Brani! De la omul căruia nu i-a plăcut niciodată să iasă în faţă. Şi când a făcut-o, a fost doar pentru a apăra drepturile colegilor, al căror căpitan a fost în ultimii ani, poate cei mai zbuciumaţi din istoria CFR-ului....

Am întors discul telefonului, formând şi numărul antrenorului său, Ghiţă Chimiuc...

"Îmi pare rău că Brani se retrage. A jucat aproape zece ani pentru CFR. Şi la bine, şi la rău, Brani a spus mereu prezent! Neapărat trebuie să-i organizăm un meci de retragere! În primăvară! Poate ar fi nimerit un CFR cu OFK KIKINDA, unde Brani a şi jucat!".

Ar fi frumos, într-adevăr, ca şi la noi, cum e şi "afară", să se organizeze meciuri de retragere. Sperăm ca ideea lui Chimiuc să se înfăptuiască. Oricum, "Fotbal vest" are ambiţia unui dialog mai pe larg cu Branimir Pavlov, fie el şi... cu ghetele în cui.

DUKI POPOVICI

DE LA DUNĂRE LA TISA, TĂT ROMÂNU PLÂNSU-MI-S-A

Ghiţă Hogea abandonat pe traseu!

■ **Dan Mita**, mijlocaşul-tăvălug al CFR-ului, are de câteva zile un nou "look". Hotărâtul "Mutombo" şi-a lăsat barbă, situaţie în premieră pentru tifosii feroviarilor. Unul dintre aceştia, care nu l-a mai văzut evoluând pe Mita de o bucată de vreme a rămas surprins, exclamând: "Ştiam că doar Poli are străini în echipă. Acum văd că şi CFR-ul a achiziţionat un arab!"

■ *Starea de nervozitate existentă în teren la partida Vestpetrom Arad - Viitorul Oradea s-a transferat şi la băncile de rezerve. La un moment dat, antrenorul arădenilor* ***Ladislau Ghiţă****, a început să ţipe la organizatorul de competiţii Vasile Rad, în timp ce secundul* ***Alexandru Ţamboi*** *a întrerupt joaca nevinovată a unor copii din spatele gardului împrejmuitor.*

■ Remiză de mare luptă realizată de Electrica la Carei, într-un meci care la un moment dat părea că nu se mai termină. De altfel, din cauza emoţiilor puternice, antrenorul tramvaiştilor, **Petre Vlătănescu** nu a mai stat pe banca tehnică în ultimele 5 minute ale jocului, pe care şi le-a petrecut de unul singur, în vestiarul echipei pe care o pregăteşte.

■ *Se ştie că echipa CFR Caransebeş se deplasează în localităţile în care are de jucat în dimineaţa meciului, cu câteva maşini mici. Puse la dispoziţie de câţiva sponsori inimoşi (Caraibot, Mura, Tuducan), aceste maşini au darul de a impresiona când ajung la locul faptei, pentru că nu oricând ai ocazia să vezi la Ţicleni, Berbeşti sau altă metropolă cu echipă în seria a III-a a Diviziei C maşini renumite: BMW, Ford sau Mercedes. Numai că deplasările de acest fel au şi neajunsurile lor. Astfel, după meciul de la Uricani, plecând în mare grabă la puţine minute după ultimul fluier al arbitrului, delegaţia cărăşană l-a uitat în micuţul oraş minier pe celebrul organizator de competiţii al clubului,* ***Ghiţă Hogea!***

■ Accidentat de coechipierul sau Miro Giuchici la un antrenament, ceferistul **Zeljko Petrov** nu s-a antrenat câteva zile de la finele săptămânii trecute. Cunoscutul fizioterapeut Doru Miclăuş a făcut eforturi uriaşe pentru a-l recupera până la ora meciului de duminică, contra turdenilor, chemându-l la o şedinţă de recuperare chiar şi sâmbătă, când la stadion nu era nimeni în afară de câinii lui nea Bugy! Din păcate, eforturile lui Doru n-au fost încununate de succes, Petrov nefiind apt de joc pentru derby-ul cu Sticla. Până la urmă însă, el a fost trecut pe foaia de arbitraj, semn că îl trăgea aţa spre terenul de joc, chiar aşa nerefăcut.

■ *În dimineaţa meciului de la Carei, portarul Electricii, Murar, a contactat o viroză rebelă, aşa încât temperatura sa a crescut la 38,6, titularul buturilor formaţiei timişorene având frisoane serioase. În aceste condiţii nu se putea pune problema ca el să intre pe teren, situaţie care l-a determinat pe Petre Vlătănescu să-l titularizeze pe* ***Justin Creţ*** *care, cu această ocazie, a debutat practic în Divizia C. Şi, părere unanimă, el s-a achitat foarte bine de sarcinile avute. Ce dovadă mai bună poate fi pentru evoluţia unui portar dacă acesta nu primeşte gol într-un meci?*

■ După cum se ştie, **FC Arad Telecom** a avut o comportare interesantă la Şimleul Silvaniei, partidă în care, în minutul 30, arădenii conduceau cu 2-0 prin golurile marcate de Sârbuţ şi Burescu. Până la urmă gazdele au terminat învingătoare cu 4-2. Am readus în memorie aceste întâmplări pentru că, săptămâna trecută, rezultatul partidei a fost omologat cu 3-0 în favoarea gazdelor, întrucât arădenii l-au folosit pe Dan Barna, aflat în stare de suspendare. Oare cum ar fi fost primit acest deznodământ de către gruparea arădeană dacă ea ar fi câştigat la Şimleu? Şi cum în etapa precedentă, la meciul cu Gherla de pe teren propriu, medicul delegat nu s-a prezentat la teren, a existat riscul ca şi această partidă să fie pierdută la masa verde. Noroc cu Duşan Turcin, medicul echipei UTA, care a ajuns la teren cu 3 minute înaintea începerii partidei. Aceste situaţii ne duc cu gândul la o concluzie: n-ar strica o mai mare seriozitate din partea celor care "au grijă" de echipa amintită! Nu-i aşa?

■ *Noul căpitan de echipă al CFR-ului,* ***Dragan Ianoşev****, a făcut contra Turdei un meci foarte bun, vorba unui spectator, jucând "ca un inginer" ceea ce, de altfel, este. La începutul săptămânii trecute el şi-a susţinut examenul de încheiere al stagiaturii, fiind angajat "plin" în cadrul Regionalei Timişoara. Dragan este coleg de birou cu un alt fost fundaş al echipei vişinii de acum câţiva ani, Lucian Heller.*

■ La acelaşi meci CFR - Sticla a fost prezent şi fostul secretar al clubului FC Politehnica, **Horia Ciugudean**, destul de rar văzut pe stadioanele timişorene în ultima vreme. Explicaţia este simplă. Originar din Câmpia Turzii, directorul Casei Oamenilor de Ştiinţă are mulţi prieteni în cadrul echipei din Turda, cu care a ţinut să se revadă.

■ *Nu cu mult timp în urmă a avut loc o "curăţenie" în cadrul lotului echipei CFR Timişoara. Nu ştim dacă aceasta s-a terminat sau mai urmează o nouă "şedinţă". Cert este că înaintea meciului de duminică, antrenorul Ghiţă Chimiuc i-a spus atacantului* ***Cristi Dima****: "Să-ţi văd valoarea. Dacă nu dai gol în astea două ultime etape, te dau afară". Pe bune sau nu, cuvintele antrenorului "au prins" şi, cu toate că a intrat în teren abia în minutul 72, Dima a înscris imediat golul al 5-lea al echipei. Să vedem prestaţia sa în următoarea etapă, când vişinii se vor deplasa la Zalău...*

C-AGENTS

CLASAMENT C3

1. BERBEŞTI	18	12	1	5	45-21	37	+7
2. ALEXANDRIA	18	11	4	3	36-15	37	+10
3. DROBETA	18	10	4	4	26-13	34	+10
4. URICANI	18	10	1	7	35-32	31	+1
5. DRĂGĂŞANI	18	9	2	7	25-21	29	+5
6. VIDELE	18	8	4	6	26-24	28	+1
7. SLATINA	18	9	1	8	21-39	28	+1
8. ROVINARI	18	8	3	7	37-24	27	-3
9. STOINA	18	9	0	9	33-34	27	+3
10. TERMO TR.-S.	18	8	3	7	22-23	27	0
11. MĂTĂSARI	18	7	4	7	32-26	25	-5
12. LUPENI	18	8	1	9	27-33	25	-2
13. CFR C-SEBEŞ	18	8	0	10	37-32	24	-3
14. LONEA	18	8	0	10	27-40	24	-3
15. CERTEJ	18	7	1	10	24-27	22	-2
16. FC VÂLCEA	18	6	4	8	22-25	22	-5
17. SEVERNAV	18	6	3	9	23-26	21	-9
18. ŢICLENI	18	6	2	10	23-27	20	-7
19. ŞOIMII SIBIU	18	5	1	12	16-31	16	-8
20. SADU	18	5	1	12	15-39	16	-11

CLASAMENT C4

1. FC BIHOR	16	11	2	3	37-11	35	+11
2. IND.SÂRMEI	16	10	2	4	35-15	32	+11
3. GHERLA	16	9	4	3	30-13	31	+4
4. TURDA	16	9	3	4	21-22	30	+9
5. PHOENIX	17	9	1	7	23-19	28	+1
6. ARM.ZALĂU	16	8	3	5	17-17	27	+3
7. CFR TMŞ.	16	7	3	6	30-19	24	-3
8. U.V. ARAD	16	7	3	6	25-20	24	-3
9. ALEŞD	16	7	1	8	25-20	22	-2
10. TELECOM	16	6	3	7	16-20	21	-3
11. ŞTEI	16	6	2	8	24-29	20	-4
12. CUGIR	16	6	2	8	19-28	20	-1
13. ELECTRICA	16	5	4	7	16-16	19	-5
14. P.BÂRGĂULUI	16	6	1	9	19-22	19	-5
15. CAREI	17	5	2	10	13-22	17	-10
16. VIIT.ORADEA	16	4	4	8	18-27	16	-5
17. ZLATNA	16	4	2	10	17-24	14	-10
18. ŞIMLEU	16	4	2	10	16-57	14	-10

Cel. Rez. C3

Berbeşti - Lonea 4-0; FC Vâlcea - Certej 1-0; Lupeni - FC Drobeta 1-0; Mătăsari - Sadu 3-0; Rovinari - Alexandria 2-0; Severnav Tg. Severin - Videle 4-3; Slatina - Drăgăşani 2-0; Termo Tr. Severin - Stoina 1-0; Ţicleni - Şoimii Sibiu 3-0.

Cel. Rez. C4

Aleşd - Zalău 2-0; Gherla - Prundu Bârgăului 1-0; Baia Mare - Câmpia Turzii 3-2; Şimleu - Cugir 1-1; Ştei - Zlatna 2-1. FC Bihor şi Telecom Arad au stat.

ET. VIITOARE:

C3:

Et.19 — 7 decembrie: Alexandria - Uricani; Certej - Lupeni; CFR Caransebeş - Termo Turnu-Sev.; Sadu - Severnav; Drobeta - Slatina; Drăgăşani - Ţicleni; Lonea - Mătăsari; Stoina - FC Vâlcea; Videle - Rovinari; Şoimii Sibiu - Berbeşti

C4:

Et.19 - 7 decembrie: Arm. Zalău - CFR Timişoara; Cugir - Gherla; Electrica - Şimleu; Ind. Sârmei - Aleşd; Prundu Bârgăului - Telecom; Turda - Ştei; Viit. Oradea - FC Bihor; Zlatna - "U".V. Arad. Phoenix Baia Mare şi Carei stau.

☺ miniCRONICI SUBIECTIVE ☹

VICTORIA CAREI - ELECTRICA 0-0

GIGI LEU (preşedinte Electrica): "În primul rând, vreau să spun că am beneficiat de un excelent arbitraj al brigăzii formate din D. Moldovan, I. Filipeac, ambii din Suceava, şi C. Busuioc, din Gura Humorului. În prima parte, gazdele au avut trei bune ocazii, dar portarul nostru Creţ a salvat de fiecare dată. Până la pauză, ne-am limitat la apărare şi contraatacuri. În partea a doua, jocul a fost mai echilibrat. Puteam chiar să câştigăm, la un contraatac în superioritate purtat de Bulimar... Vreau în primul rând să remarc spiritul de sacrificiu şi jocul tripletei defensive: Tătaru, Kovacs, Sorescu. Petre Vlătănescu a folosit formula: **Creţ - Tătaru - Volosciuc, Kovacs, Dona - A. Radu (Bulimar), Sorescu, C. Stan (Gomoi), Cristea (Nedelea) - Ritter, Iliuţă**".

MINERUL URICANI - CFR CARANSEBEŞ 2-0 (1-0)

LUCIAN MANOLE (jucător CFR): "Singura şansă să obţinem un rezultat bun ar fi fost să jucăm în armuri! N-am văzut aşa ceva. Probabil că arbitrii şi-au dat seama că de Cluj, de unde erau de loc, e mai aproape Uricaniul decât Caransebeşul! Primul gol l-am primit din penalty, în prelungirile primei reprize, iar al doilea, prin minutul 70. Am jucat în formaţia: **Ambruş - Poienariu - Paulescu, Giurcă, Ardelean - Balea, Ianu, Manole, Nemeş (Furdui) - Stroia, Moise**".

CAMERA ASCUNSĂ A LUI FOTOFUCHS

Cred că o să fac ca şi Chimiuc şi o să schimb jumătate din Gloria!
Nu schimba Chimiuc nimic la CFR dacă n-avea conducere competentă!

DIN GÂNDIREA "MAGULUI" FIRIŢEANU ŞI FILOZOFIA "SFINXULUI" BUGARIU...

URECHEA CIULITĂ

REMUS STEOP, după jocul CFR Cluj - UMT: **“Dacă evoluam în felul acesta în toate partidele din deplasare, nu eram în situaţia asta.”**

CICI MANOLACHE, după partida CFR Timişoara - Sticla Turda, către preşedintele feroviarilor, Călin Rosenblum: **“Aşa-i de când lumea! Ai preşedinte, ai echipă!”**

GIGI LEU, apropo de egalul smuls de Electrica la Carei: **“Punctul de la Carei este foarte important pentru echipă, dar şi mai important este pentru antrenorul Petre Vlătănescu.”**

DAN FIRIŢEANU: **“De două etape de când sunt la Gloria, începem bine, conducem şi apoi pierdem pentru că deocamdată această echipă este o lămâie stoarsă.”**

ZELJKO PETROV, care a evoluat ca libero în partida CFR-ului la Zlatna, lipsind însă în meciul cu Sticla Turda, fiind accidentat: **“Eu sunt libero-ul pentru deplasare, iar Solomon este cel potrivit pentru acest post în jocurile de acasă.”**

OCTAVIAN ROŞCA: **“Chiar dacă principalele adversare ale lui Poli au învins în deplasare, trebuie să fim optimişti. Aşa cum Astra Ploieşti a încheiat turul fără înfrângere în seria întâi, putem avea şi noi un retur de excepţie şi să obţinem promovarea.”**

NARCIS PETRE: **“Îi urez succes şi baftă lui Dan Firiţeanu, dar nu văd cum o mai poate scoate la capăt cu Gloria Reşiţa!”**

BUGS BUNNY

COMMANDO VIOLA ULTRA CURVA SUD

dă întâlnire tuturor susţinătorilor culorilor alb-violete joi, 4 decembrie, la ora 16.45, în faţa Sălii Olimpia, pentru a încuraja echipa de handbal masculin Poli în partida pe care aceasta o susţine în compania celor de la Dinamo Bucureşti

HAIDE POLI!

dialoguri inerente

DECEBAL CODRU GRĂDINARU

REP.: **Ai fost unul dintre răsfăţaţii săptămânalului nostru, dar după momentul, de-acum cunoscut sub denumirea “revolta de la Intersat”, când o mare parte dintre jucătorii de la UTA au intervenit în forţă pentru schimbarea preşedintelui Dan Ologeanu, a apărut o oarecare răcire a relaţiilor. Atitudinea noastră vizavi de acest caz a fost una moderată. Chiar dacă e evident că moralmente Dan Ologeanu nu putea să vă mai conducă, modul în care a fost îndepărtat a ridicat totuşi mari semne de întrebare...**

D.C.G.: Nu vreau să mai revin asupra celor petrecute atunci, deoarece lucrurile sunt arhicunoscute şi în final s-au rezolvat. Mie îmi place să cred că absenţa mea din paginile săptămânalului dumneavoastră s-a datorat numai faptului că eu nu am jucat în echipă. În acel moment eu am avut un statut egal cu ceilalţi colegi, însă hazardul a făcut ca eu să apar în fruntea acelor evenimente.

REP.: **După acel moment, voi, jucătorii, aţi adus echipa la liman, evitând astfel o supărătoare retrogradare...**

"Pe pământul sfânt mi-am regăsit sensul existenţial!"

D.C.G.: Noi am creat acea situaţie! Noi am adus corabia la ţărm! Era de datoria noastră. Aveam obligaţia profesională şi morală de a face acest efort. După terminarea campionatului ne-am dat seama fiecare că vor exista anumite presiuni. Unii au plecat, alţii au rămas, sperând într-o situaţie financiară mai bună. Eu am fost unul dintre ultimii care au plecat. Am dat probă de joc în Ungaria...

REP.: **Să rămânem la momentul reluării pregătirilor pentru sezonul 1997-1998. Care a fost situaţia ta?**

D.C.G.: Neonorându-mi-se contractul şi neîntrezărindu-se nici un fel de şansă de a se îmbunătăţi situaţia, am hotărât, făcând o analiză a stării de fapt, să plec în Ungaria. Era oportunitatea cea mai apropiată la acea oră. Am dat probe de joc. Jucătorii de la UTA care au plecat, au făcut-o la nişte preţuri derizorii. Eu speram să fiu evaluat la un asemenea preţ, deoarece se ştie că în Ungaria şi nu numai aici, este o concurenţă mare şi pentru a prinde o echipă trebuie să fii cu o clasă peste valoarea celorlalţi şi cu două clase sub, ca şi preţ!

Am încercat să discut cu clubul UTA, să ceară un preţ modic pentru mine şi să nu mă dea la grilă. Marea mea greşeală este că am amânat discuţia cu numai două zile înainte de expirarea termenului de transferuri. Echipa care dorea să mă cumpere, Szeged, prin intermediul unui cetăţean maghiar, a discutat cu Vancea şi nu s-a ajuns la o înţelegere, deoarece preţul meu de formare-promovare era foarte mare. Eu nu ştiam că cei care sunt promovaţi de o echipă au o grilă diferită. În urma insistenţelor mele, dl. Domide a mai scăzut din preţ, dar perioada de transferuri trecuse deja. Nu s-a mai putut face nimic, deoarece Szegedul a renunţat la tentativa de a mă cumpăra. Sunt în relaţii cu echipa Kaba, din liga a doua maghiară, acolo unde joacă şi Sorin Csipkar. Sunt aşteptat din luna ianuarie, când se vor relua pregătirile.

REP.: **Dacă înţelegerea cu Szegedul a căzut, ce statut ai avut în continuare?**

D.C.G.: Dreptul meu de joc a fost cumpărat în final de un agent din Arad şi în această perioadă m-am pregătit cu FC Arad Telecom, deoarece nu am fost acceptat la UTA din motive care au rămas până în ziua de astăzi necunoscute pentru mine.

REP.: **Într-adevăr, pare surprinzător acest lucru, mai ales că poate şi datorită ţie cei care se află acum la conducerea UTA-ei sunt acolo.**

D.C.G.: Nu mai are rost să analizăm acest aspect. La momentul respectiv existau multe incertitudini. Venise un antrenor nou, lotul era remaniat. Probabil s-a crezut că voi avea o atitudine ostilă faţă de noii colegi, dar totul era fals, eu nu doream decât să mă pregătesc. Acum mi se permite să mă antrenez alături de echipa UTA. Era şi normal să mi se dea această posibilitate.

REP.: **La un moment dat ai dispărut pur şi simplu din Arad. Ulterior am aflat că ai plecat în Israel. În ce scop?**

D.C.G.: Acel agent din Ungaria, care a vrut să mă cumpere pentru Szeged, a insistat să dau probă de joc în Israel. Aşa am plecat eu în oraşul Netanya, situat pe malul Mării Mediterane la douăzeci de kilometri de Tel-Aviv. La echipa Thaibe din acel oraş joacă Marius Cheregi. Patronul clubului este un... arab. Thaibe a retrogradat din liga întâi şi obiectivul este promovarea.

Aici am dat probă de joc. Mi s-a propus un angajament pentru o lună, pentru a se vedea randamentul meu în jocuri oficiale. S-au perfectat actele, am primit cartea verde. Am fost supus unor teste medicale minuţioase la federaţia israeliană de fotbal. Dar, din păcate, la un antrenament obişnuit am suferit o entorsă şi am ţinut piciorul două săptămâni în ghips. Conducerea echipei a considerat că perioada de convalescenţă acoperă tocmai luna pe care am fost eu angajat aşa că a renunţat. Aşa am pierdut eu trei mii de dolari. Am hotărât să mă întorc în ţară. În cazul în care interesul lor pentru mine rămâne, mă vor solicita în iarnă. Este un mare regret pentru mine, deoarece acolo am găsit condiţii deosebite.

REP.: **Deci datorită unei stupide accidentări ai ratat ocazia să evoluezi într-un campionat dintr-o ţară aflată pe alt continent...**

D.C.G.: Era o şansă deosebită! Sunt urmărit de ghinion. M-am întors acasă deoarece în luna ianuarie mă voi prezenta în Ungaria la Kaba.

REP.: **Cartea verde obţinută pentru Israel este valabilă şi pentru Ungaria?**

D.C.G.: Cartea verde am primit-o până în luna decembrie, urmând să revin la UTA. Dar, repet, dreptul meu de joc a fost cumpărat de o persoană din Arad.

REP.: **Ai absolvit facultatea de educaţie fizică a Universităţii “Vasile Goldiş” din Arad. Ai susţinut examenul de licenţă?**

D.C.G.: Acest examen îl voi susţine anul viitor în primăvară, deoarece am lipsit din ţară tocmai în perioada susţinerii examenului de licenţă la Cluj.

REP.: **Ce temă ţi-ai ales?**

D.C.G.: Am ales o temă prospectivă. Trebuie să ajung pe un teritoriu pe care nu au păşit foarte mulţi. Titlul lucrării este “**Profilul psiho-pedagogic al antrenorului anului 2000**”. Era o idee mai veche a mea în sensul că există foarte multe modalităţi de a aprecia valoarea unui sportiv, dar nu există deloc modalităţi de apreciere a antrenorilor. În viitorul apropiat va trebui să apară nişte criterii pentru a nu produce greşeli cum ar fi numirea unui antrenor cu un profil nepotrivit pentru echipă.

REP.: **Din toate cele expuse de tine, mi se pare important că ai ajuns în contact cu fotbalul din alt continent...**

D.C.G.: Faptul că am ajuns pe pământul sfânt a fost pentru mine mai mult o revelaţie spirituală, decât o realizare pe plan sportiv, regăsindu-mi astfel sensul existenţial.

OVIDIU PĂCURARIU

Nu-i vestiaru' seif de bancă

FIRIŢEANU NU IARTĂ

A surprins absenţa din lotul lui Gloria Reşiţa a lui **Florin Ianu**, cel care mai în toate partidele s-a dovedit a fi jucătorul cel mai în formă al alb-albaştrilor. Ştiam că la finele întâlnirii cu UMT-ul, de la Timişoara, portarul reşiţean aruncase câteva vorbe la adresa centralului **Adrian Stoica** şi i-a fost reţinut carnetul. Dar C.C.N.-ul, în şedinţa de joi, nu l-a suspendat. Ianu a fost localizat de agenţii noştri în tribunele arenei din Govândari, la meciul cu ASA Tg. Mureş. Varianta sa cu privire la neincluderea în lot a fost cea că suferise o accidentare.

Preşedintele **Nicu Drăgan** a avut însă o altă explicaţie, şi anume că s-a evitat folosirea lui Ianu deoarece nu-i venise încă carnetul şi nu se dorea o repetare a gafei comise în cazul lui **Gaia Beloia**. Din alte surse, am aflat însă că talentatul portar nu s-a prezentat la antrenamente şi astfel severitatea antrenorului **Dan Firiţeanu** şi-a spus cuvântul, renunţând la Ianu din motive disciplinare. Din cele 3 variante, cea mai plauzibilă este ultima...

HAJNAL DOREŞTE SĂ COLABOREZE CU UTA

La confruntarea “U” Vestpetrom - Viitorul Oradea au asistat şi cei doi vicepreşedinţi ai clubului UTA, **Vivi Vancea** şi **Viorel Sima**. În timp ce ultimul a purtat un lung dialog cu **Ioan Ienciu**, omologul său de la Romvest, **Vivi Vancea** s-a întreţinut cu **Zsolt Musznay**. Agentul nostru, aflat pe fază, a interceptat şi o convorbire telefonică pe telemobil între acesta şi **Iuliu Hajnal**, fostul internaţional român care a evoluat la ASA Tg. Mureş, care se pare că îşi va ţine promisiunea şi va apare joi la Arad, pentru o viitoare colaborare cu UTA!

CFR-IŞTII SE ADUNĂ LA GREU

Sâmbătă, cu o zi înaintea jocului cu Sticla Turda, antrenorul feroviarilor, **Ghiţă Chimiuc**, a avut o defecţiune la instalaţia de apă de acasă. S-a dus glonţ în Calea Aradului la maseurul **Ghiţă Ochişor** şi împreună cu acesta l-au căutat pe marele microbist al CFR-ului, **Petre Lakatos**, cunoscut între “leoparzi” cu porecla de Lache, instalator de meserie. Problema a fost rezolvată repede şi astfel idolul suporterilor de la Gara Mare a putut să-şi conducă liniştit echipa în partida de duminică.

PENTRU MIRCEA BĂTRÂNU A SOSIT VACANŢA MAI REPEDE

Stagiul montan efectuat mai mult de nevoie de formaţia reşiţeană la hotelul “Internaţional” din Sinaia nu s-a dovedit a fi de bun augur penru unii din jucătorii lui **Ioan Sdrobiş**. Astfel, **Claudiu Balaci** a contactat o infecţie la picior care l-a împiedicat să joace la Ploieşti, apariţia sa pe foaia de arbitraj fiind mai degrabă formală, acoperind găurile unui lot şi aşa subţiat. **Mircea Bătrânu** s-a accidentat şi el miercuri la Sinaia. Este vorba de fapt de o recidivă la un necaz mai vechi, o încrucişare de ligamente şi o ciupitură de menisc. Se pare că pentru el anul 1997 s-a încheiat. Balaci, în schimb, va fi prezent după toate probabilităţile în întâlnirea de sâmbătă, cu Farul Constanţa.

CFR CARANSEBEŞ NU MAI ESTE ECHIPA NIMĂNUI

La iniţiativa dlui **Teo Taducan**, mai mulţi întreprinzători din Caransebeş încearcă să ajute financiar gruparea feroviară. Printre aceştia se află şi dnii **Caraibot** şi **Nică Mura**, la hotelul ultimului fiind cazaţi sâmbătă spre duminică reşiţenii echipei, **Manole**, **Stroia**, **Dănuţ Ianu** şi **Furdui**. Un alt patron, dl. **Pleşa**, patronul postului de televiziune Eurosat, a plătit grila de transfer la Alba Iulia şi Sibiu pentru **Furdui**, respectiv **Giurcă**.

REGIONALA PUSĂ PE FAPTE MARI

Băieţii de la CFR Timişoara au uluit duminică asistenţa, apărând într-un frumos echipament vişiniu, stropit cu alb, care în sfârşit reprezintă culorile clubului, după ce ani de zile feroviarii au evoluat în galben sau albastru. În vestiarul CFR-ului au apărut şi 20 de treninguri, în zilele următoare vor sosi 20 de perechi de ghete, iar în această iarnă echipa va mai primi două rânduri de echipament de la Ploieşti şi treninguri de prezentare. Dacă mai adăugăm că vineri s-a dat şi prima primă din acest campionat, după succesul de la Zlatna şi că se va pleca într-o pregătire centralizată în ianuarie la Vatra Dornei sau Sovata, ne dăm seama că Regionala CF Timişoara s-a hotărât să se implice mai substanţial în viaţa echipei. O dovadă în plus în acest sens a fost şi prezenţa directorului general, **Vincenţiu Boieşan**, la partida cu Sticla Turda. Care a plecat cu siguranţă fericit de la stadion.

SUPORTERII REŞIŢENI S-AU REMARCAT ŞI LA PLOIEŞTI

Fanii CSMR-ului au fost prezenţi şi la Ploieşti. Chiar dacă numeric raportul de forţe între cele două galerii a fost relativ echilibrat (circa 40 de reşiţeni contra 50 de localnici), tifosi rosso-nerilor s-au detaşat clar prin varietatea şi constanţa scandărilor, precum şi datorită arsenalului utilizat.

După câteva greşeli ale arbitrului **Constantin Zotta** s-a cerut nici mai mult nici mai puţin **“Zotta judecat, la Reşiţa-n Banat!”**, pentru ca mai târziu să se găsească o asemănare interesantă, **“Zotta şi cu Corpodean, sunteţi de acelaşi neam!”**

De cealaltă parte, galeria Petrolului a adoptat modelul fanilor lui Dinamo şi Rapid, majoritatea scandărilor referindu-se la... Steaua!

MUŞTARUL LUI NEA BACOŞ A AJUNS LA CRAIOVA!

Cel mai entuziast suporter al feroviarilor timişoreni, simpaticul **nea Bacoş**, a fost din nou alături de echipa pentru care suferă. Acesta i-a servit de altfel pe arbitrii partidei cu Sticla Turda cu cremvurşti fierţi şi muştar. Culmea este că brigada olteană **Neagoe - Dida - Baraga** s-a întors în Bănie cu muştarul, probabil din import, al lui nea Bacoş! De fapt, în ultima vreme singurul suvenir cu care se aleg arbitrii la Gara Mare este doar baremul. Nu degeaba libero-ul **Cristi Solomon** le-a aruncat-o fluieraşilor la sfârşitul jocului: **“Aţi mizat pe calul greşit şi v-a zburat porcul de Crăciun!”**

AGENTURA

CÂINII LATRĂ, CARAVANA TRECE...

de Miki Junea

REFLECŢII LA DECEPŢII

Chiar dacă pe terenurile primei divizii continuă arăturile de toamnă-iarnă, cred că putem încerca mici concluzii incipiente, la finalul de sezon. Le-aş releva doar pe cele cu bătaie lungă, care pot scoate din impas feluritele neîmpliniri: desigur, doar acolo unde acest lucru se şi doreşte.

Atât de pe prima cât şi de pe a doua scenă fotbalistică a ţării, cele mai "en vogue" echipe sunt, la ora actuală, Oţelul, Rapid şi FC Maramureş. Prin stabilitate, conducători, conduceri tehnice sau bază materială, aceste echipe au reuşit să se impună sau, în ultimul caz, să atragă treptat, toate atuurile unei promovări aşteptată altundeva. Ca o paranteză, n-am amintit nimic de Steaua, pentru că nu e cazul. Clubul militar se menţine în prim plan cu o insistenţă de-a dreptul... exasperantă, generată fără doar şi poate de cunoaşterea secretului performanţei. Asta i-a permis să urce an de an cota unor necunoscuţi, iar faptul că a rezistat cel puţin până acum în arena europeană cu Matei, Miu, Linkar, Hrib sau Cătălin Munteanu ne scuteşte de alte comentarii. Am închis paranteza.

La polul opus, se află speranţele noastre deşarte. Amarnic înşelate de gâfâiala cu care Poli a încheiat turul. N-am să fac acum analiza acestui sezon, cu toate că, ultimul interviu acordat de antrenorul Şunda m-a pus pe gânduri. Cum despre asta vom avea suficient timp să vorbim şi să scriem, cred că e cazul să ordonăm puţin tendinţele de ieşire din impas, vis-a-vis de varietatea ipotezelor formulate. Ele converg în toate cazurile către curţile externe, către marile campionate din vestul Europei, al căror sistem n-avem cum şi nici nu putem să-l copiem, dintr-un simplu motiv: mai mult decât banii, ne lipseşte mentalitatea. Ori asta se formează pe parcursul câtorva generaţii. Trist, dar real. Ori, prin fotbalul nostru, din acest oraş, de ani buni s-au învârtit şi se învârt cam aceiaşi oameni! Dacă greşesc, aştept argumente... Ceva ceva, iar preambulul acestor rânduri constituie o ipoteză, s-ar putea face. Ca de exemplu, o discuţie mai aproape cu gălăţenii. Din care să reiese cum de-au avut ei răbdare atâţia ani cu antrenorul Simionaş, pe care l-au lăsat în pace, iar omul şi-a văzut de treabă în folosul oraşului şi al echipei. Cu care a ajuns acolo unde a ajuns. Cum de nu l-au dat afară, după câteva etape mai nefaste, cu aerul celor care deţin adevărul absolut?

Apoi, poate că n-ar strica o excursie pe la Bucureşti. Pentru a vedea la faţa locului ce s-a făcut, cum s-a făcut şi cum a fost posibil să se facă o bază ultramodernă, aici, în ţară. Sigur, Copos, etc... Explicaţia nu stă în picioare, oricât ar fi Copos de avut, singur n-ar fi putut niciodată să realizeze totul. Bineînţeles că n-am pretenţia de-a răsări şi la Timişoara un lucru asemănător peste noapte, dar tot atât de adevărat este că, măcar zece, douăzeci de procente de s-ar face şi aici şi tot ar fi deajuns. Important rămâne principiul sau, dacă acceptaţi expresia, algoritmul!

Ei, dacă tot am amintit de numele marelui magnat, un alt drum s-ar putea face la Baia Mare. Pentru a-l întreba pe dl. Schorsch cum se face de a ajuns tocmai acolo? El, plecat din Jimbolia. Cu afaceri în Timişoara. Dar şi cu o ţeapă cât antena de televiziune de mare, tot la Timişoara. Asta, apropo de sentimentele sale pentru a mai investi aici! Întrebarea ar putea fi pusă şi băimărenilor în alt sens: cum de-au "riscat" cu un om care nu-i de-al locurilor? Cum de s-a potrivit grefa?

Iată deci câteva piste pe care, fără prejudecăţi, cu calm şi tenacitate , s-ar putea porni în scopul depăşirii impasului în care, este evident, se află clubul timişorean. Sigur că nu oricine este capabil s-o facă, tocmai de aceea îl aştept pe Jackie Ionescu, reformatorul acestui club, să preia iniţiativa.

OCHI ÎN OCHI

FLORIN CHIŞ

"Când m-a solicitat Gaz Metan Mediaş, preşedintele Mândru m-a suspendat pe timp nelimitat!"

Ştim despre Florin că este căpitanul lui Gloria Reşiţa, că este un fotbalist care nu joacă niciodată rău, dar care aproape niciodată n-a "explodat" în... fantastic. Este omul pe care te poţi bizui întotdeauna. Fiecare antrenor pe care l-a avut, începea aşezarea jucătorilor în teren fixându-l întâi pe Chiş la mijloc. Apoi, restul. Ce n-am ştiut este că Florin are o vechime neîntreruptă în fotbal la aceaşi echipă. La Gloria Reşiţa. Deci, nici-un transfer în legitimaţia de jucător. L-am prins necăjit după eşecul cu ASA, meci în care n-a putut să pună umărul, nici piciorul...

REP.: **Cine e mai "vechi" dacât tine, la Gloria?**

F.C.: Nu ştiu. Poate doar Costică Vlad.

REP.: **... care este pensionar, rămas neoficial alături de clubul iubit. Câţi ani ai?**

F.C.: Sunt născut la 6 aprilie 1969, deci am 28 de ani şi ceva.

REP.: **De când joci fotbal?**

F.C.: De la jumătate!

REP.: **De la 6... luni?**

F.C.: Nu. De la 14 ani, deci de 14 ani în echipamentul Gloriei Reşiţa. N-am avut nici-o plecare.

REP.: **Căpitan?**

F.C.: După ce a plecat Fekete, eu am preluat banderola. Mi-a încredinţat-o domnul profesor Oţil.

REP.: **În aceşti ani ai fost părtaş la "măririle şi decăderile" alb-albaştrilor. Rar Gloria a fost în frunte, mai des, ca şi acum, se zbate pentru evitarea retrogradării. De 8 etape, nici o victorie! De ce?**

F.C.: Am început foarte bine turul şi am câştigat totul acasă. A apărut o automulţumire. Intram pe teren crezând că victoria vine de la sine. Am luat meciurile uşor. S-a şi "întors" norocul prin care câştigam în ultimul sfert de oră. Am început să pierdem în... ultimele minute, mai ales în deplasare. Asta e fotbalul. Dar fiţi sigur, Gloria nu va retrograda.

REP.: **Cine-s vinovaţii?**

F.C.: Nu pot da vina pe cineva anume. Principalii suntem noi jucătorii!

REP.: **Evoluţia voastră ştearsă a fost şi din cauza banilor?**

F.C.: Ştiam că suntem plătiţi în funcţie de posibilităţile clubului. În vară ni s-a spus care vrea să rămână în aceste condiţii, care nu, să plece. N-a plecat niciunul!

REP.: **Aveţi salarii mari?**

F.C.: Normale, ca fiecare angajat.

REP.: **Cu ASA n-a jucat Ianu. De ce?**

F.C.: Nu ştiu. Vineri am auzit că ar avea drept de joc.

REP.: **Gurile rele spun că ai luat roşu cu UMT-ul ca să nu joci cu ASA...**

F.C.: Adevărul e că am luat uşor cele două cartonaşe galbene. Mi-au cedat nervii în final la Timişoara, dar nu mi-a trecut prin cap să iau roşu ca să nu joc cu ASA. Mi-era ciudă că după ce am condus să pierdem în final.

REP.: **Şi cu ASA s-a păţit la fel...**

F.C.: Nu-mi explic aceste căderi după ce înscriem.

REP.: **Cum apreciezi venirea profesorului Firiţeanu?**

F.C.: Este un lucru bun. Pe dânsul l-am mai avut antrenor prin anii '90.

REP.: **Ce amintire frumoasă ai de la Gloria?**

F.C.: Când am promovat în B, în lupta directă cu Minerul Motru.

REP.: **Dar o amintire mai puţin plăcută?**

F.C.: După acel 0-0 cu Bocşa, când au retrogradat vecinii noştri. Am fost suspendat de preşedintele Mândru pe timp nelimitat. Exact atunci când am fost cerut de o altă echipă...

REP.: **Care?**

F.C.: Gaz Metan Mediaş. Apoi m-au solicitat şi cei de la CSMR.

REP.: **Cărora le trebia o "furnică"... Azi, preşedintele Nicu Drăgan a anunţat o remaniere drastică. Vor fi disponibilizaţi 7 jucători...**

F.C.: Nu cred că ar fi o măsură potrivită. Consider că s-au spus cuvinte la necaz. Renunţi, renunţi, dar de unde aduci alţii? Pentru întărirea echipei ar fi necesari acum 3-4 jucători. Sunt hotărârile d-lui Drăgan, nu mă bag. Dar avem un lot subţire, dacă se accidentează unul sau doi, abia ne adunăm 16!

REP.: **Pe cine ai aduce din judeţ?**

F.C.: Pe Dănuţ Ianu!

REP.: **De la Gloria cu cine te-nţelegi cel mai bine?**

F.C.: Cu masorul Mişi Zsizsik. Dar sunt foarte bun prieten cu toţi băieţii.

REP.: **Ce părere ai de ofertele lui Laczko şi D. Radu?**

F.C.: Să aibă mai mult noroc decât Dincă, Marcu sau Bălean. Să nu ajungă să îngroaşe rândurile formaţiei de tineret la CSM Reşiţa.

REP.: **Dacă ai fi jucat tu şi Ianu cu ASA?**

F.C.: Poate ar fi fost acelaşi rezultat. Ne cam urmăreşte şi ghinionul. Noi suntem echipă de moral. Cum suntem egalaţi, cum ne pierdem.

REP.: **Dacă azi te-ar cere CSMR, ai putea face faţă diviziei A?**

F.C.: Cu o pregătire corespunzătoare aş face faţă. Dar acum, la CSMR sunt jucători de mare valoare. Nu cred că aş putea intra în formula lor de echipă.

REP.: **Dacă şi Gloria ar avea o galerie ca a CSMR-ului, ce ai spune?**

F.C.: Ar ajuta mult, la CSMR e ceva extraordinar ce face galeria. Dar la Gloria, nu prea mai vine lumea.

REP.: **Ar fi o idee să jucaţi în deschidere la CSMR. Poate s-ar strânge şi relaţiile între cele două formaţii. Dacă te-ar solicita acum cineva, ai pleca de la Gloria?**

F.C.: În nici-un caz acum! Nu pot pleca în situaţia aceasta!

PETRU FUCHS

REPLAY

■ Impresia de bâlci pe care o crează starea actuală a fotbalului românesc a fost confirmată miercuri de Gazeta Sporturilor. Groparii celui mai îndrăgit sport de la noi, preşedinţii de cluburi din prima divizie, se vaită pe o pagină întreagă de ziar că echipele lor vor mai susţine meciuri de campionat până în preajma Crăciunului. Ceea ce intrigă este atitudinea lor total lipsită de profesionalism în această problemă, întrucât, în şedinţa Comitetului Executiv care a stabilit calendarul competiţional la toate nivelele, nici unul dintre cei care acum se lamentează nu au spus absolut nimic, luând poziţia struţocămilei. De ce şi de cine s-au ferit atunci? Şi dacă atunci n-au scos nici un claxon, cum de le-a venit curajul tocmai acum? Spunea cineva că fotbalul românesc se va însănătoşi atunci când la conducerile cluburilor de la noi vor veni actualii internaţionali, care vor aduce cu ei experienţa câştigată în ţările cu fotbal adevărat. Până una alta, tot mai mulţi par tentaţi să se stabilească "afară" (exemple ar fi Răducioiu, Selymessi, Lupescu sau Dorinel). Cei care se vor întoarce cu siguranţă (Hagi, Popescu, Prodan) nu cred că se vor arunca în cluburi de fotbal, cel puţin din două motive: unul, pentru că la noi fotbalul nu este şi nu va putea fi o afacere profitabilă decât neoficial şi, în al doilea rând, pentru că actualii conducători, care formează deja o gaşcă bine închegată, nu le vor permite accesul direct la "cuvânt". Nu ştiu de ce, dar mă tem că voi avea din nou dreptate.

■ Apropo de activităţile colaterale. Foarte simpatică această Comisie a Campionatului Naţional. L-a suspendat pe petrolistul Preda pentru 3 luni (mai precis decembrie, ianuarie şi februarie) pentru a-i reduce pedeapsa la NUMAI 3 etape, care toate se vor juca în decembrie. Că doar în ianuarie şi februarie activitatea competiţională e întreruptă. Circ curat, care dovedeşte încă o dată, deşi nu mai era cazul, penibilitatea afişată de aşa-zişii judecători din fotbalul dâmboviţeano-miticist. Şi dacă tot am ajuns la comisii, o vorbă şi despre una dintre cele care au de lucru mai toată ziua. Este vorba de Comisia pentru Statutul Jucătorului. Săptămână de săptămână, la uşa ei bat fotbaliştii care nu şi-au primit drepturile prevăzute cu generozitate în nişte contracte de aceiaşi penibili conducători de cluburi, care fac ce vor pe tarlaua fotbalului. Că până la urmă foarte mulţi primesc statutul de jucători liberi ni se pare normal. Ceea ce este anormal - şi nu prea sunt semne ca situaţia s-ar remedia prea devreme - este faptul că nici un club nu a primit nici un fel de sancţiune! Totul se desfăşoară după un principiu la care, tacit, aderă toată lumea. Îl momesc pe jucător cu un contract gras, îl folosesc - sau mai bine zis îl exploatează - pe fotbalist luni întregi şi bineînţeles nu-i plătesc ratele din contract, pentru că nu au de unde. Apoi, jucătorul mai este dus cu zăhărelul o perioadă ("Stai, Gogule, peste două luni îţi dau toţi banii"), acesta acceptă şi, la expirarea tuturor termenelor, clubul recunoaşte că nu i-a plătit banii jucătorului. El devine liber, iar prezidentul e fericit că l-a folosit gratis! Iar povestea se repetă, cu un alt "fraier", fără ca CSJ sau FRF să ia vreo măsură împotriva clubului. Dacă s-ar întâmpla aşa, lucrurile s-ar apropia cât de cât de normal, iar sumele de transfer şi contractele s-ar apropia de realitate. Vă las pe dvs. să pronosticaţi când se va întâmpla asta...

■ Este foarte clar că francezii sunt cei mai buni prieteni ai noştri din Europa. Exemple în susţinerea acestei afirmaţii sunt nenumărate. Mai nou, aflăm că echipa de fotbal-tenis a României, una dintre cele mai bune din Europa la această oră, nu a primit vize de intrare în Franţa pentru a participa la Campionatul European rezervat acestei discipline sportive. Din câte am înţeles, nici intervenţia Ministerului Afacerilor Externe al României nu a reuşit să-i înduplece pe francezi să le aplice în paşaport teribililor tenismeni-fotbalişti din Carpaţi preţioasa bucată de hârtie specială. Se pare că supărarea funcţionarilor din Piaţa Amzei a fost stârnită de comentariile apărute în presă după meciul Bastia-Steaua, în care jucătorii corsicani au fost făcuţi cu ou şi cu oţet de slujitorii pixului (şi ai Stelei) din Piaţa Matache Măcelaru sau Drumul Sării. Este foarte clar că în ambele cazuri s-a sărit calul, însă foarte mulţi dintre compatrioţii noştri, care au legături sau nu cu străinătatea, nu au realizat, după aproape 8 ani, un lucru elementar: fie că ne place, fie că nu, Occidentul nu are nevoie de noi, ei noi avem nevoie de el! Este un aspect de care ar trebui să ţină seama cei care au vreo legătură mai ales cu presa. Sigur că asta nu înseamnă să se treacă cu vederea unele aspecte "adevărate" petrecute acolo. Dar de aici şi până la a pune pe prima pagină a ziarului care se autointitulează (n-am înţeles nici acum pe ce bază) "campionul presei sportive" o gorilă alături de un jucător francez de culoare, nu dă dovadă numai de rasism şi prost gust, ci şi de incultură şi primitivism. Aş fi curios ce moace ar avea respectivii redactori în vara viitoare, dacă ar dori să povestească de la faţa locului faptele de vitejie ale tricolorilor de la Campionatul Mondial şi nu vor primi viza celebrului stat roşu-alb-albastru? În rest, succes tenismenilor-fotbalişti (sau invers) la Campionatul European organizat de cocoşii galici!

■ Deschizi televizorul, dai de Rapid. Deschizi radioul, acelaşi club. În paginile ziarelor de specialitate şi ne, aceleaşi culori vişinii îţi inundă retinele. Mare bal mare, Rapidul e lider (la ora când scriu aceste rânduri, de fapt nu mai e!), de parcă ar fi prima echipă care termină turul unei competiţii pe primul loc. Nu e greu de observat că această "isterie Rapid" este comandată, sub umbrela popularităţii de care s-a bucurat (se bucură?) gruparea acarilor. Sigur că echipa, antrenorii şi clubul au meritele lor în această ascensiune. Însă de aici şi până la a publica fotografia lui Mincea pe o suprafaţă de 132 cm pătraţi, aşa cum a făcut marţi Gazeta Sporturilor, este un drum mult prea lung, pe care numai presa de lângă Casa Scânteii este în stare să-l parcurgă. Ca o comparaţie, în aceeaşi ediţie a ziarului amintit, fotografia Ginei Gogean are doar 36 cm pătraţi. Să vă mai spun că în nici o publicaţie străină nu am văzut poza unui şef de galerie aruncată în pagină aşa, fără nici o noimă? Nu vă mai spun, pentru că vă daţi seama că nu există. Originalitatea ar trebui răsplătită şi nu condamnată, nu-i aşa?

FAX

D-ARAD ŞOIMII PÂNCOTA CAMPIOANĂ DE TOAMNĂ

MOTORUL-CFR ARAD - VICTORIA NĂDLAC 5-0

Această partidă a fost un exemplu elocvent al seriozităţii campionatului diviziei D Arad. Oaspeţii s-au prezentat în nouă jucători, iar în repriza a doua, arbitrul a întrerupt partida deoarece din mai multe motive, aşa-zise accidentări, oaspeţii au rămas în şase jucători pe teren! Până în acel moment, Remus Dolha marcase toate cele cinci goluri!

Au arbitrat: A. Păcurar - I. Alb, M. Mager.

UNIVERSITATEA ARAD - GLORIA ARAD 2-0

Victorie fără dubii a studenţilor, în faţa unei echipe de la care a lipsit bomberul M. Petic. Au marcat: Lukacs şi Almăjan. De remarcat jocul foarte bun al lui Almăjan.

Au arbitrat: Cl. Tripa - M. Hălmăjan, L. Ţandără.

FC INEU - CRIŞUL CHIŞINEU CRIŞ 2-0

După multe insuccese, gazdele au reuşit, în sfârşit, o victorie care le mai aranjează puţin blazonul şi aşa desul de şifonat. Au marcat: Abrudean, Balaci (11 m).

Au arbitrat: M. Bondar - Tr. Enoiu, S. Mocanu.

CRIŞANA SEBIŞ - INDAGRARA ARAD 2-1

Rezultatul a constituit una din surprizele etapei, În cazul unei victorii, oaspeţii ar fi trecut pe primul loc în clasament. Au marcat Cimbrea (2) şi M. Petcuţ. Nescovici (Indagrara) a ratat o lovitură de la 11m.

Au arbitrat: E. Arsa - N. Forton, M. Axente jr.

AS VLADIMIRESCU - AVÂNTUL TÂRNOVA 5-1

Victorie clară a gazdelor. În două etape consecutive, Nicuşor Sinescu a reuşit câte un hat-trick! Au marcat: Arhilie, I. Ardelean, N. Sinescu (3) respectiv Speth.

Au arbitrat: V. Sabău - C. Ciocan, C. Tiulea.

FRONTIERA CURTICI - ŞOIMII PÂNCOTA 1-2

Cu acest rezultat, echipa pâncoteană trece pe primul loc al clasamentului. Mă abţin (cu greu) să fac alte aprecieri asupra acestei partide, mai ales datorită consideraţiei pe care o am faţă de Costică Găman, antrenorul Şoimilor.

Au arbitrat: D. Herţeg - Fl. Dumitru, N. Ardelean jr.

GLORIA CERMEI - TRICOUL ROŞU BLĂNARUL 3-0

Scorul a fost stabilit în prima repriză prin reuşitele lui Papp, Dudaş şi R. Balaş. Oaspeţilor le-a fost refuzat un penalty la faultul în careul gazdelor asupra lui Topor.

Au arbitrat: M. Gornic - M. Toderici, O. Mihart.

ROMVEST SOCODOR - CPL ARAD 3-0

Meci curat, fără probleme, Au marcat: Cristea, Pantea, Tripşa (11m).

Petre Condrache (antrenor CPL): **"Am beneficiat de cel mai bun arbitraj de până acum în deplasare!"**

Au arbitrat: D. Ologeanu jr. - A. Teglas, L. Buda.

O.P.

CLASAMENT

1. PÂNCOTA	21	15	1	5	37-28	46	+16
2. AS VLADIM.	21	14	3	4	56-25	45	+12
3. LIPOVA	21	14	3	4	54-23	45	+15
4. INDAGRARA	21	13	3	5	59-25	42	+12
5. "U" ARAD	21	10	6	5	38-24	36	+3
6. CERMEI	21	11	2	8	45-27	35	+2
7. CURTICI	21	10	2	9	35-30	32	-1
8. FC INEU	21	9	2	10	34-40	29	-4
9. MOTORUL	21	9	1	11	46-35	28	-5
10. GLORIA AR.	21	9	1	11	37-41	28	-2
11. TRIC. ROŞU	21	8	4	9	42-47	28	-2
12. SEBIŞ	21	8	4	9	42-59	28	-5
13. CH. CRIŞ	21	8	3	10	44-44	27	-3
14. TÂRNOVA	21	5	7	9	35-35	22	-8
15. SOCODOR	21	5	6	10	32-49	21	-12
16. CPL ARAD	21	5	4	12	24-48	19	-11
17. NĂDLAC	21	3	6	12	26-57	15	-15
18. ZĂDĂRENI	21	3	2	16	24-73	11	-22

Corida de la Zădăreni...

PETROLUL ZĂDĂRENI - ŞOIMII LIPOVA 1-1 (1-0)

Stadion "Petrolul", teren acceptabil, timp friguros, spectatori 150.
Arbitri: C. Vida - V. Toderici, D. Buică.
Observator: Ioan Şandor.
Cartonaşe galbene: Rancea, Băşcărău, Pogonici, Lascu, Danciu, Fericean, Deffert, Crăciunescu.
Cartonaşe roşii: Deffert (51) , Băşcărău (79), Togan (84).
PETROLUL: Bracaci - BODEA - Cl. Matei, Rancea (56, Avrămuţ), Băşcărău - Mezin Ozon, POGONICI, S. Lascu (cpt.), Togan - Livciu, Danciu (87, Toderiţă).
Antrenor: Ionuţ Popa. Pe bancă: Matei Unc.
ŞOIMII: F. Sabău - Lăcătuş - Măcicaş (46, Stoin), Deffert, Fericean - Sârb, Miţiţi (cpt.), Trif, Crăciunescu (56, Teglas) - Tulea (68, Boată), D. SABĂU.
Antrenor: Dorel Stoinescu. Pe bancă: Moldovan, Nicula.
Au marcat: DANCIU (min. 15) cu un şut din interiorul careului; STOIU (min. 84) din lovitură de la 11 m, acordată la un fault în careu asupra lui D. Sabău.
Jucătorul meciului: BODEA.

● Şase minute au lipsit ca o mare surpriză să se producă: lanterna roşie să învingă lidera clasamentului! ● Gazdele, în încercarea lor disperată de a se salva de la retrogradare, au luptat mult, atât cât le-a permis condiţia fizică, dar uneori au jucat brutal cu intervenţii la adversar mult peste limita regulamentului ● Oaspeţii s-au prezentat cu o defensivă vulnerabilă, orice acţiune de atac a gazdelor producând panică în faţa porţii, S. Lascu şi Livciu ratând ocaziile cele mai clare de gol. Este adevărat că şi lipovenii Crăciunescu (de la 4 m) şi Teglas au ratat două bune situaţii ● La faza penalty-ului acordat oaspeţilor, Togan şi Danciu de la Petrolul l-au lovit pe arbitrul C. Vida, care a căzut la pământ. Togan a fost eliminat, iar jucătorului Danciu i-a fost reţinut carnetul de joc la sfârşitul partidei. De asemenea, după încheierea meciului, jucătorul Toderiţă (Zădăreni) l-a lovit cu pumnii pe arbitrul C. Vida, rănindu-l serios. Şi lui i s-a reţinut carnetul. ● Cum partida a avut un observator, în persoana lui Ioan Şandor, şi un supervizor, Alexandru Dan, credem că deciziile comisiei de disciplină a AJF Arad nu se vor lăsa aşteptate.

OVIDIU PĂCURARIU

Ai curaj, Victoraş?

Arbitrul din lotul Diviziei C, Victor Ciurescu, este ceea ce se cheamă un "self-made referee", adică un arbitru realizat prin sine însuşi. A suferit o mare decepţie când nu a reuşit la examenul pentru promovarea în lotul Diviziei B desfăşurat la Bucureşti, din motive pe care poate fiecare să le bănuiască.

Dezamăgit, el face uneori afirmaţii în presă care nu convin unora. Cum ar fi aceea că "în fotbalul arădean există corupţie".

Aceste momente sunt speculate prompt de AJF Arad, care îl reţine imediat de la delegări până în momentul în care va aduce dovezi în sprijinul celor afirmate.

Speriat de curajul pe care l-a avut, Victor încearcă să o scalde, aşa că e cam dificil să aflăm dacă într-adevăr există corupţie în fotbalul arădean.

Aşa că, de fapt, este un fel de Secret al lui Polichinelle, ştiut de toată lumea dar nedemonstrat de nimeni.

Deci, ai curaj, Victoraş?

Centrul Auto IATSA 2
Timişoara, Calea Şagului 201
Tel. 200.214; 200.215; 950

Dealer DAEWOO
SERVICE COMPLET
pentru toate tipurile de autoturisme

NOU!
Salon auto masini second hand

NOU!
GRATUIT UN TELEFON CELULAR + ABONAMENTUL PE 3 LUNI CELOR CARE CUMPĂRĂ O MAŞINĂ DAEWOO

NOU!

Vânzări DAEWOO şi în LEASING

Doctorul maşinilor
Repară toate maşinile!

D-CARAŞ DOAR PRIMELE TREI CLASATE AU CONTAT AFARĂ

AS BOCŞA - MINERUL NERA BOZOVICI 2-0 (2-0)

Au marcat: Furic (3), Radu (28).

Arbitri: M. Lungocea - S. Mihart, D. Tuchiluş.

METALUL TOPLEŢ - METALUL BOCŞA 1-3 (0-1)

Au marcat: Vasilescu (75) - Olariu (44, 85), Sabaiduc (59).

Arbitri: M. Păunescu - N. Donţa, T. Pârvulescu.

CSO MINERUL ORAVIŢA - MUNDUS CARANSEBEŞ 4-1 (1-0)

Au marcat: Stanciu (35), Băcilă (53), Rediu (72), Todireanu (80) - Bădescu (87).

Arbitri: I. Călin - I. Ionel, S. Lepoev.

DUNĂREA MOLD. NOUĂ - FOREST OLIMP ZĂVOI 3-2 (1-0)

Au marcat: Jurj (18), Torna (60, 67) - Rogoja (63), Ciocârlan (83).

Arbitri: R. Orleanu - V. Olar, Gh. Pârvu.

MINERUL ANINA - MINERUL MOL. NOUĂ 0-2 (0-1)

Au marcat: Asandului (37 - penalty), Stefanovici (56).

Arbitri: D. Micloşină - Gh. Balaj, C. Manda.

CAROMET CARANSEBEŞ - MINERUL OCNA DE FIER 11-0 (5-0)

Au marcat: Bojin (3), Puiu (15), Ciobanu (23), Drăghici (37, 43, 73, 80), Neagu (47), Lozici (52), Vlădulescu (64, 67).

Arbitri: L. Glogoviceanu - V. Botezatu, Gh. Surdu.

MINERUL COZLA - ARSENAL REŞIŢA 0-2 (0-0)

Au marcat: Vlădie (80), Ababei (82).

Arbitri: S. Costachi - A. Novac, M. Jurcovici.

În partidele restanţă disputate miercuri, 26 noiembrie, s-au înregistrat rezultatele: **Minerul Ocna de Fier - Minerul Cozla 4-4; Mundus - Metalul Topleţ 3-0.**

ALEX IZVERNARI

CLASAMENT

1. MINERUL MN	19	17	0	2	69-11	51	+21
2. M.BOCŞA	19	14	2	3	67-14	44	+17
3. ARSENAL	19	14	2	3	48-12	44	+17
4. CAROMET	19	12	2	5	52-17	38	+8
5. ORAVIŢA	19	11	2	6	46-19	35	+5
6. MUNCITORUL	19	10	5	4	44-26	35	+5
7. OŢELU ROŞU	19	10	1	8	53-25	31	+4
8. ANINA	19	8	2	9	40-28	26	-1
9. BOZOVICI	19	8	2	9	34-52	26	-1
10. MUNDUS	19	7	4	8	23-30	25	-5
11. DUNĂREA MN	19	7	3	9	31-37	24	-3
12. AS BOCŞA	19	4	3	12	20-85	15	-12
13. TOPLEŢ	19	4	1	14	24-56	13	-17
14. COZLA	19	3	4	12	23-68	13	-17
15. ZĂVOI	19	4	0	15	22-38	12	-15
16. OCNA	19	2	1	16	19-97	7	-23

Echipa din Oţelu Roşu este campioana ratărilor

MUNCITORUL REŞIŢA - METALUL OŢELU ROŞU 2-1 (1-0)

Stadion Muncitorul, teren mocirlos, timp închis, spectatori 50.
Arbitri: P. Herghelegiu - I. Cocora, P. Beşliu.
Cartonaşe galbene: C. Cârjan, N. Cârjan, Dumitrache, Drăgilă, Florei.
MUNCITORUL: DINCULEASA - Kapornay - N. Cârjan, Smaranda, Calofir (83, Drăgilă), Dumitrache - A. Cârjan, Rădulicea (7, Mustaţă, 63, Panduru), ROMAN - Măruia, C. Cârjan (89, Cocoş).
Antrenor: D. Ruse. Pe bancă: Bosioc, Copan, Decă.
METALUL: DĂNILĂ - Anghel - FLOREI, Munteanu, Török, Zvorişteanu (46, Roman) - BĂBĂLĂU, Vucescu (63, VASILE), DĂBULEANU - Sularu, Tiba.
Antrenor: M. Florei. Pe bancă: Truşcă, Mateoni, Vărzan.
Au marcat: ROMAN (min. 12), cu un şut imparabil de la cca. 14-15 m lateral dreapta; ANGHEL (min. 47), autogol, pentru Muncitorul; KAPORNAY (min. 56), autogol, pentru Metalul.

● De menţionat că jucătorul Măruia a ratat în minutul 17 o lovitură de la 11 m pentru gazde nimerind bara. ● Deşi gazdele erau favorite, cei care au condus ostilităţile au fost oaspeţii care s-au apărat supranumeric, contraatacând periculos, ratând numeroase ocazii prin Băbălău, Dăbuleanu şi Tiba. La scorul de 2-0, Metalul a ieşit la atac, dominând cu autoritate, dar n-a reuşit egalarea pe care o merita cu prisosinţă. De altfel, meteahna mai veche a acestei echipe este ineficacitatea liniei de atac, fapt ce a privat-o şi în acest meci de cel puţin un rezultat de egalitate.

M. FLOREI: **"Nu ştiu ce să mai cred despre jucătorii mei care ratează incredibil ocazii cât roata carului, mereu pierdem la limită, deşi ne creăm numeroase ocazii. După părerea mea arbitrul trebuia să ne acorde o lovitură de la 11 m, care poate schimba soarta meciului."**

D. RUSE: **"A fost un joc frumos, de mare angajament fizic, desfăşurat în limitele sportivităţii, iar victoria noastră nu se poate pune la îndoială. Consider arbitrajul corect în nota obişnuită a lui Herghelegiu.**

AL. IZVERNARI

Gură cască

Un italian antrenor la Lipova?

Nemulţumiţi de rezultatul partidei Zădăreni - Şoimii Lipova, dar nici de jocul pe care îl prestează echipa, conducătorii formaţiei Şoimii şi-au pus problema numirii unui nou antrenor, chiar imediat după meci. Agentul nostru infiltrat în zonă a fost luat pe nepregătite şi nu a reuşit să surprindă decât cuvântul "italian". Ne punem firesc întrebarea: Cei de la Lipova vor să aducă la echipă într-adevăr, un antrenor din Italia sau unul "italian", din zona noastră?

Steaua Roşie şi... Crvena Zvezda

Steaua Roşie Variaş este una dintre surprizele plăcute ale turului de campionat din Divizia D Timiş. Nu întâmplător echipa se cheamă Steaua Roşie, ea purtând un echipament aproape identic cu cel al suratei mai mari din Belgrad. Mai mult, înaintea fiecărei partide pe care o dispută pe teren propriu, la Variaş se intonează la staţia de amplificare imnul echipei iugoslave, interpretat de cunoscuta formaţie Bjelo Dugme. Una dintre puţinele diferenţe între cele două stele roşii este că la Variaş galeria nu scandează "Geaici-Geaici", ci "Cici-Cici". De la Manolache, evident!

Protocolul să trăiască!

Acum, la finalul sezonului de toamnă, echipele din Divizia D Arad, cu dare de mână, oferă mese festive la care sunt invitaţi cei mai "merituoşi" arbitri şi observatori. Singura problemă este că aceşti incoruptibili, cum le place să se autointituleze, fac cu greu faţă atâtor invitaţii...

Comloşul are ambiţii mari

Antrenorul formaţiei Bancom Comloşu Mare, Eugen Iercu, zis şi "Elliott Ness", are gânduri mari cu echipa sa. În primul rând, el pare decis să-şi adune toţi jucătorii împrumutaţi pe la alte echipe. Cel mai afectat de această măsură pare a fi Dănilă "Mamă Dragă" Otiman, coach-ul de la FC Jimbolia, echipă unde activează vreo 5 jucători care aparţin de Bancom.

CHILLY WILLY

D-TIMIŞ Cupa de iarnă, capul de afiş al lunii decembrie

Competiţia dotată cu Cupa de iarnă, rezervată formaţiilor din Divizia D Timiş, îşi va derula partidele din cadrul celei de-a treia ediţii în perioada 15-17 decembrie, în Sala Olimpia, în organizarea Asociaţiei Judeţene de Fotbal Timiş. La ediţia din acest an s-au înscris 9 echipe, repartizate în 3 grupe, prezentate alăturat.

Grupa I	Grupa a II-a	Grupa a III-a
Sporting Tabac	Timpuri Noi Giarmata	Şoimii Textila
CSA Timişoara	Unirea Peciu Nou	Obilici Sânm.Sârbesc
Comtransport	Tehnolemn	Bancom Comloşu Mare

Meciurile se vor disputa pe durata a două reprize a 20 de minute, cu 5 minute pauză, echipele urmând a fi formate din 5 jucători de câmp şi portar. Pe foaia de arbitraj pot fi trecuţi 12 jucători, iar schimbările sunt nelimitate, după modelul handbalului. În faza următoare se vor califica primele două clasate din fiecare grupă, echipe care vor fi din nou distribuite în două serii a câte 3 echipe. Câştigătoarele seriilor îşi vor disputa finala, iar ocupantele poziţiilor secunde ale celor două ierarhii vor juca în finala mică. Câştigătoarele primelor două ediţii sunt formaţiile Obilici Sânmartinu Sârbesc (ediţia inaugurală) şi Şoimii Textila.

DESPĂRȚIRE DUPĂ 5 ANI

Odată cu sosirea antrenorului **Sven Goran Eriksson** la Lazio, golgeterul şi idolul suporterilor acestei formaţii, **Giuseppe Signori** (foto), n-a prea prins postul de titular. Acest lucru s-a întâmplat mai ales în ultimele etape. În acest campionat bergamascul care va împlini 30 de ani, la 17 februarie, a colecţionat doar 6 prezenţe, înscriind două goluri. În aceste condiţii, Lazio a fost de acord cu cedarea lui Signori la Sampdoria, în coproprietate. Beppe va îmbrăca tricoul genovezilor începând din etapa viitoare. Cei care nu se pot împăca însă cu acest transfer, sunt suporterii laziali, care au ameninţat chiar că vor da foc oraşului! Reamintim că Signori a îmbrăcat tricoul grupării din capitala Italiei din toamna lui 1992.

MAZZONE N-A MAI RISCAT O NOUĂ RETROGRADARE

După ce la finele sezonului trecut a pierdut cu echipa sa, Cagliari, jocul de baraj pentru rămânerea în Serie A, cu Piacenza, **Carlo Mazzone** a luat locul lui **Bortolo Mutti**, demis de la cârma lui Napoli la 10 octombrie. Dar iată că după ce a suferit 4 eşecuri consecutive în campionat, Mazzone şi-a prezentat demisia, motivând astfel decizia sa: **"Când un tehnician în Italia pierde 4 meciuri consecutive, este cazul să renunţe. Cel puţin asta e părerea mea."** Cel care s-a înhămat acum la greu, încercând să salveze corabia napoletană, este **Giovanni Galeone**, care în ediţia trecută a fost înlăturat de la Perugia de recalcitrantul preşedinte **Gaucci**.

Oare câte pachete de ţigări va fuma Galeone pe banca suferinţelor lui

"COBRA" A PĂRĂSIT SERIE A

Sandro Tovalieri, născut la 25 februarie 1965, a sosit în această vară la Sampdoria. În primele 9 etape a evoluat în fiecare meci, înscriind chiar 3 goluri. Acum însă, odată cu sosirea unui alt atacant, **Giuseppe Signori**, **Tovalieri**, zis "Cobra", a fost cedat la Perugia, în liga a II-a, eşalon în care acesta a disputat până acum peste 200 de partide.

TORRICELLI TITULAR CHIAR PE ARENA UNDE SUFERISE GRAVA ACCIDENTARE ÎN CAMPIONATUL TRECUT

Moreno Torricelli a evoluat pentru prima dată timp de 90 de minute după accidentarea suferită în ediţia precedentă. Evenimentul s-a petrecut tocmai pe arena "Giuseppe Meazza", acolo unde acesta a avut ghinionul să-şi fractureze piciorul, la 9 martie, adversara Juventusului fiind atunci Inter. Se pare însă că legendarul stadion din Lombardia nu aduce noroc jucătorilor lui Marcello Lippi. În prima repriză a meciului cu Milan, la un duel cu "Bily" Costacurta, atacantul de 23 de ani **Nicola Amoruso** (în foto) a suferit o fractură de peroneu la piciorul stâng şi va fi indisponibil cam 4 luni.

DOAR BARI A FRUCTIFICAT AVANTAJUL TERENULUI PROPRIU

Patru victorii externe, patru remize şi doar un succes al gazdelor în această rundă a 10-a. Singura formaţie care s-a impus pe propriul teren a fost **BARI**, pugliezii dispunând de **BRESCIA** cu **2-1**, graţie golurilor marcate de **Volpi (8), Guerrero (46) - Neri (71 - penalty)**. 15.000 de spectatori au aplaudat prima izbândă a a favoriţilor pe "San Nicola" de la începutul campionatului. "Cocoşeii" au triumfat şi fără suspendaţii Masinga şi Ingesson, la capătul unui joc destul de tensionat, arbitrul Bolognino arătând nu mai puţin de 9 cartonaşe galbene.

Partida cea mai aşteptată a fost cea de pe San Siro. **AC MILAN - JUVENTUS 1-1**: **Ferrara (25 - autogol) - Inzaghi (30).** gazdele, aflate într-o revenire de formă, şi-au dorit mult o răzbunare pentru acel 1-6 înregistrat în primăvară. Cu 7 stranieri în formula de start, milanezii au avut prima mare situaţie de gol în min. 18, când balonul lobat peste Peruzzi de Ba a fost respins de pe linia porţii de Birindelli. Portarul torinez nu s-a lăsat păcălit nici la pătrunderea lui Weah, dar n-a mai putut interveni la o minge care l-a lovit în picior pe Ferrara, după un corner, şi s-a strecurat în plasă. Egalarea a venit relativ repede, când noul intrat Inzaghi(în locul accidentatului Amoruso) a profitat de o eroare cum se poate vedea doar în campionatul judeţean a lui Taibi. În minutul 33, Boban a zguduit transversala, la o lovitură liberă de la peste 20 de metri. După pauză, fazele de poartă au fost mai rare, ocazia meciului având-o suedezul Andreas Andersson, care de la 8-10 metri nu l-a putut învinge pe Peruzzi. Fără accidentaţii Montero şi Deschamps (şi rosso-neri l-au pierdut pe Maldini, după doar 12 minute), obligaţi la 3 schimbări provocate de accidentările din timpul partidei, Juventus a părăsit din nou capitala Lombardiei neînvinsă (a fost a 28-a remiză consemnată la Milano), cedând pe "Giuseppe Meazza" doar o singură dată în ultimele 7 jocuri (1-2 în octombrie 1995).

Dar rezultatul de pe "Romeo Menti" n-a fost deloc încurajator pentru alb-negrii lui Lippi. **VICENZA - INTER 1-3**: **Ambrosini (59) - Simeone (33, 38), Ronaldo (68).** Tehnicianul Gigi Simoni se temea de acest meci, mai ales după eşecul neaşteptat din Cupa UEFA al liderei, de la Strasbourg. De altfel, a şi operat două modificări în formaţie, faţă de formula de start obişnuită din ultima perioadă, fiind titularizaţi Colonnese şi Fresi,în timp ce Cauet şi Ze Elias au privit prima repriză de pe banca rezervelor. În minutul 15, cei 19.000 de spectatori au crezut că favoriţii lor vor putea stopa liderul, dar Di Carlo a irosit un penalty, mingea întâlnind bara! A urmat recitalul oaspeţilor, cu Simeone şi Ronaldo în prim plan şi astfel Inter a obţinut a 5a victorie externă în tot atâtea partide, a 14-a la Vicenza, acolo unde nerazzurri n-au mai pierdut de 23 de ani!

Friulanii lui Zaccheroni confirmă şi în actualul sezon. **LAZIO - UDINESE 2-3**: **Fuser (31), Negro (41) - Poggi (32), Cappioli (72), Amoroso (84).** Gazdele au început foarte bine, au dominat în prima parte, cei din Udine fiind salvaţi doar de golul lui Poggi, înscris după un şut de la 30 de metri. În repriza secundă, însă, contraatacurile alb-negrilor s-au dovedit nimicitoare şi aceştia au obţinut a doua victorie consecutivă afară, după corecţia aplicată Bresciei în etapa trecută.

Tot în deplasare şi cu acelaşi scor a învins şi unica echipă care până acum avea cifra zero în dreptul victoriilor. **EMPOLI - PIACENZA 2-3**: **C. Esposito (14), Bettella (44) - Dionigi (6, 38), Buso (88).** Victoria oaspeţilor este cu atât mai preţioasă cu cât a fost obţinută şi în inferioritate numerică, Polonia fiind eliminat în min. 84. Benefic transferul lui Dionigi de la Fiorentina, cel care în sezonul trecut a fost golgeterul lui Reggina.

15.539 de tifosi au crezut că vor asista în sfârşit la o victorie a nerazzurrilor din Bergamo. **ATALANTA - LECCE 0-0**. Marele merit pentru acest rezultat alb îi revine lui Lorieri, portarul pugliezilor, care a apărat excelent.

Doar 35.000 de spectatori s-au mai încumetat să-şi încurajeze jucătorii mult-încercaţi în ultima perioadă, la poalele Vezuviului. **NAPOLI - FIORENTINA 1-1**: **Turrini (34) - Firicano (28).** Chiar dacă nu a câştigat, Napoli a făcut cel mai bun meci de până acum în ediţia 1997-98, punând capăt unui şir de 6 eşecuri consecutive. Cu 3 minute înainte de final, Giannini, de la gazde, a fost eliminat.

Tot egalitate a fost consemnată şi în partida **BOLOGNA - SAMPDORIA 2-2**: **R. Baggio (15 - penalty), Paramatti (45) - Laigle (56), Klinsmann (75).** Emilianii s-au crezut prea repede învingători şi au fost taxaţi de contraatacurile genovezilor. Klinsmann a marcat primul gol de la revenirea în peninsulă, germanul ratând într-un final incandescent (de la doar un metru) chiar punctul victoriei.

SANDU USUSAN

L'EROE della giornata

Diego Simeone

- ● s-a născut la 28 aprilie 1970
- ● a fost elevul lui Mircea Lucescu la Pisa, în ediţia 1990-91, dar la finalul sezonului, după retrogradarea echipei în liga a II-a, a părăsit Italia
- ● a cunoscut cea mai mare satisfacţie cu Atletico Madrid, cucerind în 1996 atât cupa cât şi campionatul
- ● soarta a făcut ca în această vară să revină în peninsulă, tot la un club care are culorile negru-albastre, ca şi Pisa, Inter Milano.

Golgeterii

10 goluri: **Batistuta** (Fiorentina)

8 goluri: Balbo (Roma), **R. Baggio** (Bologna - 5 din penalty), **Ronaldo** (Inter - 2 p)

7 goluri: Hubner (Brescia)

6 goluri: **Bierhoff** (Udinese - 1 p), **Inzaghi** (Juventus)

5 goluri: **Del Piero** (Juventus - 1 p), **Montella** (Sampdoria - 1 p), **Nedved** (Lazio), **Djorkaeff** (Inter).

CALCIO Serie A

1. INTER	10	8	2	0	25-11	26	+11
2. JUVENTUS	10	6	4	0	23-7	22	+7
3. ROMA	10	5	4	1	20-10	19	+4
4. UDINESE	10	6	1	3	21-19	19	+4
5. PARMA	10	5	3	2	17-8	18	+3
6. LAZIO	10	4	3	3	15-11	15	0
7. SAMPDORIA	10	4	3	3	16-17	15	0
8. VICENZA	10	4	3	3	15-17	15	0
9. FIORENTINA	10	3	4	3	18-13	13	+1
10. MILAN	10	3	4	3	13-11	13	-2
11. ATALANTA	10	3	2	5	11-13	11	-7
12. EMPOLI	10	3	1	6	12-17	10	-8
13. BRESCIA	10	3	1	6	13-19	10	-2
14. BARI	10	3	1	6	10-20	10	-5
15. LECCE	10	3	1	6	9-19	10	-5
16. BOLOGNA	10	1	5	4	15-18	8	-7
17. PIACENZA	10	1	4	5	8-16	7	-8
18. NAPOLI	10	1	2	7	8-23	5	-10

Etapa viitoare A

Et. 11, **sâmbătă, 6 decembrie, ora 15**³⁰: Juventus - Lazio; Sampdoria - Inter; **Duminică, 7 decembrie, ora 15**³⁰: Brescia - Empoli; Lecce - Vicenza; Milan - Bari; Piacenza - Napoli; Roma - Atalanta; Udinese - Bologna. **ora 21**³⁰: Fiorentina - Parma.

— SERIE B —

ANCONA - SALERNITANA 3-3 Petrachi (32, 51), Erceg (51) - Di Vaio (56, 60), Artistico (90). A doua remiză a celor din Salerno la Ancona, în liga a II-a, şi oaspeţii rămân în continuare neînvinşi în acest sezon; **CAGLIARI - REGGINA 2-0**: De Patre (11), Berretta (86); **CASTEL DI SANGRO - REGGIANA 2-2**: Longhi (45 - penalty), Rimedio (90) - Grimaudo (6), Vecchiola (14). De 3 etape, oaspeţii n-au mai cunoscut înfrângerea; **CHIEVO - PERUGIA 1-1**: Zanchetta (64 - penalty) - Bernardini (9); **ANDRIA - VERONA 1-0**: Palumbo (51). Este a doua victorie a pugliezilor în faţa lui Verona, după succesul cu 1-0 din noiembrie 1994; **FOGGIA - LUCCHESE 2-2**: Vukoja (5, 69) - Paci (22), Innocenti (33). Este al doilea punct cucerit de Lucchese la Foggia, după remiza de anul trecut (scor 0-0); **GENOA - MONZA 5-1**: Kallon (42, 89), Ruotolo (82), Morello (86), Giampaolo (90) - D'Aversa (55). Monza a înclinat steagul după ce obţinuse 6 remize consecutive! **PESCARA - PADOVA 4-0**: Gelsi (9), Beghetto (41), Cammarata (48), Aruta (79); **TORINO - TREVISO 4-0**: Ferrante (17), Ficcadenti (29), Sommese (74), Carparelli (85); **VENEZIA - RAVENNA 2-1**: Miceli (10), Schwoch (53) - Pedone (69 - autogol). Liderul a obţinut a 6-a victorie consecutivă în tot atâtea jocuri disputate în faţa propriilor fani.

CALCIO Serie B

1. VENEZIA	12	9	1	2	21-6	28	+10
2. SALERNITANA	12	6	6	0	26-11	24	+6
3. VERONA	12	6	3	3	21-10	21	+3
4. CAGLIARI	12	5	5	2	17-11	20	-1
5. REGGINA	12	5	3	4	12-12	18	0
6. TORINO	12	5	3	4	17-18	18	0
7. PERUGIA	12	5	3	4	12-13	18	0
8. CHIEVO	12	4	4	4	11-15	16	-2
9. ANCONA	12	3	6	3	18-19	15	-6
10. F.ANDRIA	12	4	3	5	16-18	15	-3
11. LUCCHESE	12	4	3	5	13-15	15	-3
12. REGGIANA	12	4	3	5	10-12	15	-3
13. FOGGIA	12	3	5	4	16-17	14	-4
14. TREVISO	12	3	5	4	15-16	14	-1
15. PESCARA	12	4	2	6	14-18	14	-4
16. C.DI SANGRO	12	2	7	3	17-19	13	-5
17. GENOA	12	4	1	7	17-22	13	-5
18. RAVENNA	12	3	3	6	9-12	12	-3
19. MONZA	12	1	7	4	13-21	10	-8
20. PADOVA	12	2	3	7	7-17	9	-9

Etapa viitoare Serie B

Et.13 **- sâmbătă, 6.12., ora 15**³⁰: Reggina - Andria; **Duminică, 7.12., ora 15**³⁰: Castel di Sangro - Pescara; Chievo - Venezia; Lucchese - Monza; Padova - Foggia; Perugia - Cagliari; Ravenna - Torino; Reggiana - Ancona; Salernitana - Genoa; Treviso - Verona.

Două decepţii în doar patru zile!

PARMA - ROMA 0-2 (0-2)

Stadion "Ennio Tardini", spectatori 22.000

Arbitru: Stefano Braschi (Prato), 40 de ani, 61 de jocuri arbitrate în prima ligă, 28 de victorii ale gazdelor, 16 remize, 17 victorii ale oaspeţilor, 21 de penalty-uri dictate, 26 de cartonaşe roşii acordate.

Cartonaşe galbene: Thuram, Crippa, Chiesa - Konsel, Cafu, Balbo.

PARMA: Buffon - Ze Maria (46, Mussi), Thuram, Cannavaro, Milanese - Crippa, D. Baggio, Giunti (46, Fiore), Blomqvist - Chiesa, Crespo (58, Maniero).

ROMA: Konsel - Cafu, Petruzzi, Dal Moro, Candela - Tommasi (84, Tetradze), Di Biagio, Di Francesco, P. Sergio (72, Pivotto) - Balbo, Totti.

Au marcat: TOTTI (min. 9), P. SERGIO (min. 20).

● După ce joia trecută şi-a văzut spulberate şansele de calificare în sferturile de finală ale Ligii Campionilor, trupa lui Carlo Ancelotti, din nou fără accidentaţii Benarrivo şi Strada, a întâlnit o echipă neînvinsă afară, A.S. Roma, lipsită şi ea de aportul brazilianului Aldair, suspendat ● Oaspeţii au început jocul în forţă, astfel că până ce adversarii s-au dezmeticit, tabela de marcaj indica 0-2! Până la pauză, giallo-rossi puteau chiar să-şi mărească avantajul, irosind două situaţii favorabile ● După pauză, emilianii au fost mult mai activi, dar băieţii lui Zeman au ştiut să menţină scorul, portarul Konsel având un rol determinant ● A fost a 8-a deplasare a romanilor la Parma, aceştia impunându-se o singură dată până acum, tot cu 2-0, în aprilie 1994 ● Chiesa & Co. au suferit prima înfrângere acasă în acest campionat, iar la oaspeţi a revenit după accidentarea suferită la finele stagiunii trecute rusul Tetradze.

ANGLIA

"DIAVOLII ROŞII" MĂTURĂ TOT

Tânărul viking **SOLSKJAER** (Man. Utd.) a ajuns la cota de 5 goluri în 6 starturi în '97-'98

Campioana en-titre Manchester United reuşeşte şi în Premier League parcursul perfect din Champions League, distanţându-se la 3 puncte în frunte graţie unui succes clar în derby-ul regiunii Lancashire, disputat duminică în runda a 16-a.

"Diavolii" lui Alex Ferguson au atins cota de 30 goluri marcate în ultimele 7 meciuri: **MANCHESTER UTD. - BLACKBURN ROVERS 4-0**. Ole Gunnar Solskjaer (18 şi 56), Andy Cole (60), Jeff Kenna (74 - autogol). Acesta este primul eşec în deplasare în '97-'98 al alb-albaştrilor lui Hodgson. Au jucat, la gazde: Schmeichel - Gary Neville, Berg (ex-Blackburn), Pallister, Phil Neville - Beckham, Butt, Giggs, Solskjaer - Cole, Sheringham, iar la Rovers: Flo-ers - Kenna, Henchoz, Pederson, Croft - Ripley, McKinlay, Flitcroft, Sher-ood, Wilcox - Sutton (eliminat în repriza secundă, pentru două galbene).

Tot duminică, la Highbury, într-un alt derby, al grupărilor care au am pierdut cadenţa, "tunarii" au suferit primul eşec al ediţiei în ropriul fief: **ARSENAL - LIVERPOOL 0-1**. Steve McManaman (60, olé splendid la colţul lung). Cu această victorie, roşii lui Roy Evans bordează cu alt moral marele meci cu Manchester Utd., sâmbătă ora 13.15, pe Anfield.

Cu Leboeuf revenit după accidentare, trupa lui Gullit a urcat pen-u prima oară după 5 ani pe locul 2, mulţumită unei evoluţii de sen-aţie în faţa unor "berbeci" care l-au putut în sfârşit alinia pe fun-aşul-central - căpitan Dean Yates, revenit după 10 luni: **CHELSEA DERBY CO. 4-0:** Gianfranco Zola (12, 68 şi 80), Mark Hughes (34, foar-ecă de la 15 metri). De 19 ani Chelsea n-a mai fost lidera primei ligi, lar în forma actuală, cu un galez Mark Hughes coautor la două go-uri şi sclipitor în general, albaştrii de la podul Stamford peste Ta-nisa pot spera la titlu! A reintrat, după accidentare, Graeme Le Saux, în chimb Hughes va lipsi 3 runde, pentru cumulul a 5 galbene. Dan Petrescu a reluat în minutul 45 în bară, cu capul, centrarea magu-ui Zola, autor al primului hat-trick din carieră. Pentru Di Matteo & Co urmează derbyul londonez cu Tottenham, în deplasare. Derby înca-ează pentru a 3-a oară consecutiv 4 "boabe" în deplasare!

Într-o restanţă din etapa a 2-a, miercurea trecută: **CHELSEA - EVERTON 2-0:** Dennis Wise (81), Gianfranco Zola (90), ambele din penal-y. Aceasta a fost a 3-a înfrângere consecutivă, tot în deplasare, pentru "caramelele" de pe Mersey, cedând pasul tot în ultimele 10 minute. Şi pentru ca amarul să fie şi mai mare pentru Everton, care nu s-a mai impus în deplasare de la 16 decembrie '96 (1-0 la Der-by), croatul Slaven Bilic a fost eliminat la faza penalty-ului lui Zola. Sâmbătă, la Goodison, Bilic a văzut un alt galben, ceea ce i-a mă-it suspendarea la 5 meciuri! A fost al 5-lea eşec consecutiv al tru-pei bogătaşului Peter Johnson, vehement contestat după meci de 2.500 fani: **EVERTON - TOTTENHAM 0-2:** Ramon Vega (71, cap), David Ginola (75, stâng la finele unei curse de senzaţie). În urmă cu doar 12 ani, Everton se lăuda cu două titluri de campioană în 3 sezoane, pentru ca astăzi să "proptească" ierarhia ligii. În disperare de cauză, antrenorul Kendall şi-a recrutat foştii elevi de la Sheffield Uni-ed, Mitch Ward şi Tiler, la schimb cu Stuart, dar băieţii săi s-au bazat doar pe lansări lungi pentru vârful Duncan Ferguson, ceea ce i-a uşurat misiunea antrenorului elveţian Christian Gross, ex-Grasshopper, aflat la debut pe banca lui Tottenham, care a obţinut astfel primul succes extern în acest sezon. Au evoluat, la Everton: Southall (pentru a 750-a oară în poarta portuarilor) - Tiler, Bilic, Short (72, Cadamarteri) - Farrelly (65, Oster), Ward, Williamson, Speed, Phelan (70, Hinchcliffe) - Barmby, Ferguson, iar la oaspeţi: Walker - Carr, Vega, Campbell (accidentat în prima parte şi înlocuit cu Scales), Wilson - Fox, Nielsen (58, Anderton), Sinton, Ginola, Calderwood - Ferdinand (78, Iversen). Aşadar, se poate spune că un elveţian (Vega) i-a oferit un debut fericit compatriotului său Gross, care nu pea zâmbise după ce văzuse luna trecută,în premieră pe viu, pe "Spursi", în ultimul meci al rundei a 15-a: **TOTTENHAM - CRYSTAL PALACE 0-1** Neil Shipperley (57).

"Păunii" sunt campionii răsturnărilor de scor, reuşind al 4-lea succes consecutiv, dintre care ultimele 3 graţie unor întoarceri neaşteptate de rezultat: **BARNSLEY - LEEDS 2-3:** Andy Liddell (8, născut în Leeds!), Ashley Ward (28) - Alf Inge Haaland (35, cap la cornerul lui Riberio), Rod Wallace (β0), Derek Lilley (84). Pentru antrenorul scoţian Graham, golul victoriei a fost adus de un tânăr compatriot! Oaspeţii derbyului regiunii Yorkshire, la care au asistat 18.690 spectatori, au avut şi o transversală, în minutul 3, prin Hasselbaink.

La Reebok Arena, scoţianul Sullivan, din poarta "Domnilor", a făcut minuni în preajma pauzei, în faţa lui Sellars şi Blake, dar n-a mai avut replică în prelungiri, la combinaţia aceloraşi 2, tânărul galez de culoare făcându-i fericiţi pe fanii "trăpaşilor": **BOLTON WAND. - WIMBLEDON 1-0:** Nathan Blake (90). Aseară târziu (luni), într-o restanţă din etapa a II-a, a fost **Bolton - Newcastle.**

Deşi cu 5 succese externe şi cu cel mai bun palmares în deplasare din ligă, "vulturii" nou-promovaţi n-au gustat încă din cupa victoriei acasă nici în al 7-lea meci, urmărit de 26.085 fani, deşi Dyer a avut o bară în minutul 45: **CRYSTAL PALACE - NEWCASTLE 1-2:** Neil Shipperley (73) - Temur Ketsbaia (45), Jan Dahl Tomasson (64). În runda cu cele mai multe succese externe din acest sezon (6), şi "bufniţele" s-au impus în fieful "sfinţilor", semn că sosirea lui "Big" Ron Atkinson la timonă este de bun augur, Des Walker & Co fiind la a 3-a victorie succesivă: **SOUTHAMPTON - SHEFFIELD WED. 2-3:** Hirst David (47), Carlton Palmer (57) - Peter Atherton (27), Wayne Collins (70), Paolo Di Canio (86). Degeaba au marcat pentru gazde două goluri superbe foştii componenţi ai celor din Sheffield...

La Highfield Road, **COVENTRY - LEICESTER 0-2:** Graham Fenton (33), Matt Elliott (79 - penalty).

ACELAŞI SCOR, ACELAŞI MARCATOR - YORKE

Aston Villa a pierdut la Upton Park la un scor identic cu cel din Ghencea, coborând astfel două locuri: **WEST HAM UNITED - ASTON VILLA 2-1:** John Hartson (19, "piept", dribling scurt în careu şi şut pe jos, respectiv 47, şut din 17 metri deviat de Ehiogu) - Dwight Yorke (46, drept după un un-doi scurt în careu cu Milosevic, care l-a servit cu călcâiul). Hartson, golgeterul sezonului, a ajuns la 16 reuşite, iar caraibeanul Yorke, la 6. Cehul Miklosko n-a avut în prima parte nici o emoţie în faţa lui Villa, doar capul lui Milosevic, din plonjon, fiind cât de cât periculos. După un succes cu 1-0 la Bolton şi două drawuri la Londra, Villa a suferit primul eşec în deplasare în 67 de zile, având palmaresul extern: 9 2 2 5 8-11. Little i-a aliniat pe Oakes - Charles, Ehiogu, Staunton, Scimeca, Wright - Nelson, Draper, Yorke - Milosevic, Collymore. Sâmbătă, Villa va primi vizita lui Coventry, în derbyul Angliei Centrale (Midlands)

MIHAI COMŞULEA

CARLING PREMIERSHIP

1. MAN. UTD.	16	10	4	2	40-12	34	+10
2. CHELSEA	16	10	1	5	35-17	31	+10
3. BLACKBURN	16	8	6	2	27-17	30	+6
4. LEEDS	16	9	2	5	26-19	29	+5
5. ARSENAL	16	7	6	3	30-18	27	+3
6. LEICESTER	16	7	5	4	21-14	26	-1
7. LIVERPOOL	15	7	4	4	26-14	25	+4
8. NEWCASTLE	13	7	3	3	18-17	24	0
9. DERBY CO.	15	7	2	6	28-24	23	+2
10. CRYS.PALACE	15	5	4	6	15-17	19	-2
11. WIMBLEDON	16	5	4	7	18-21	19	-8
12. WEST HAM	15	6	1	8	20-25	19	+1
13. ASTON VILLA	16	5	3	8	16-23	18	-3
14. SHEFFIELD	16	5	3	8	28-37	18	-6
15. COVENTRY	16	3	8	5	13-21	17	-10
16. SOUTHAMPT.	16	5	1	10	20-26	16	-11
17. TOTTENHAM	16	4	4	8	13-22	16	-8
18. BOLTON	15	3	7	5	11-21	16	-5
19. BARNSLEY	16	4	1	11	14-43	13	-11
20. EVERTON	16	3	3	10	16-27	12	-12

GERMANIA

"EU SUNT KIRSTEN!"

Ultima etapă a turului a dat peste cap pronosticurile în câteva partide, Wolfsburg, Bochum sau Hertha scoţând - sau dimpotrivă, introducând - bani în buzunarele împătimiţilor de pronosport sau pariorilor. S-ar mai evidenţia din această a 17-a rundă demisia antrenorului Borussiei Mönchengladbach, Hannes Bongartz, după exact un an de activitate la alb-verzi, precum şi excelentul meci de pe Ulrich Haberland Stadion din Leverkusen, cel în care Bayern a fost stopată din cursa de urmărire a liderului.

1860 MÜNCHEN - BOCHUM 0-2: Peschel (5), Reis (15). Victorie nesperată a lanternei (aceasta fiind "pasată" Kölnului) după 11 deplasări în care nu cunoscuse victoria. Totodată este primul joc afară pentru Wosz & Co. în care nu primesc gol pe un stadion pe care au câştigat şi la ultima apariţie (1-0 la 19 aprilie 1996). De cealaltă parte, "leii" münchenezi nu au mai înscris nici un gol în ultimele 4 etape.

GLADBACH - WOLFSBURG 0-2: Kovacevic (24), Präger (28). După 7 înfrângeri consecutive afară, nou promovata învinge din nou. A fost a 26-a partidă consecutivă în care Gladbach a primit cel puţin un gol şi în care tradiţia formaţiei din Wolfsburg s-a păstrat: de fiecare dat când a condus în cele 17 etape ale acestui campionat, n-a mai pierdut meciul respectiv. Una dintre revelaţiile sezonului de toamnă este, fără îndoială, atacantul Roy Präger, care a participat la 10 din cele 22 de goluri ale echipei sale (8 goluri şi 2 pase decisive).

DUISBURG - HERTHA 0-1: Preetz (22). În 5 din ultimele 6 etape, Hertha a învins. Mai mult, la fiecare dintre cele 5 victorii, Michael Preetz a marcat cel puţin câte un gol! Zebrele din Duisburg n-au dat gol în 4 din cele 9 meciuri jucate acasă, record negativ al campionatului.

KARLSRUHE - ROSTOCK 3-0: Regis (22), Gilewicz (46), Dundee (79). Internaţionalul Thomas Hässler, la meciul 250 în ligă, a fost co-autor la două dintre goluri. Sean Dundee a înscris, în sfârşit, după peste 40 de ore de joc, în care n-a găsit drumul spre gol. În ziua meciului, antrenorul celor din Rostock, Ewald Lienen, a împlinit 44 de ani.

KAISERSLAUTERN - HAMBURG 2-1: Ratinho (75), Hristov (90) - Salihamidzic (58). Eliminaţi: Yeboah (41) şi Schopp (80), ambii de la Hamburg. Victorie cu emoţii pentru lideră, care devine prima promovată campioană de toamnă (prima şi ultima oară când "Dracii roşii" din Kaiserslautern au terminat turul pe primul loc a fost în sezonul 1978-79). Hamburg se poate "lăuda" cu 4 înfrângeri consecutive, ceea ce s-a întâmplat doar în urmă cu 3 ani.

BREMEN - STUTTGART 2-2: Frings (61), Brand (69) - Balakov (84 - penalty, 89). Eliminat Yakin (Stg. - 27). Din nou, omul zilei a fost bulgarul Krassimir Balakov, ultimul gol fiind al 4-lea al său din lovitură liberă în acest sezon. De altfel, el a luat parte la 20 din cele 35 de goluri ale formaţiei sale.

BIELEFELD - SCHALKE 1-1: Reina (70) - Max (83). Scor echitabil între două echipe "închise". Gazdele au fost lipsite de iranienii Karim Bagheri şi Ali Daei, care sâmbătă au contribuit decisiv la calificarea echipei ţării lor la Campionatul Mondial, după un 2-2 la Melbourne cu Australia.

LEVERKUSEN - BAYERN 4-2: Heintze (45), Kirsten (69, 90, 90) - Elber (6), Jancker (25). Un meci senzaţional la Leverkusen, care părea încheiat după primele 25 de minute. Mai mult, unul dintre fundaşii gazdelor, Cristian Wörns, a fost eliminat în minutul 33. Repriza secundă, "comandată" încă din ultimul minut al primei părţi prin golul lui Jan Heintze, a fost una teribilă. Astfel, Leverkusen rămâne neînvinsă acasă după 24 de meciuri, şi cu 25 de goluri marcate, este cea mai productivă echipă a ligii pe propriul teren. De partea cealaltă, seria de 14 deplasări fără înfrângere a lui Bayern a luat sfârşit.

Etapa viitoare, prima din retur, programează un nou duel al giganţilor, Kaiserslautern - Bayern (vineri, 5 decembrie). Restul jocurilor au loc după cum urmează: sâmbătă, 6 decembrie: Bielefeld - Bochum, Leverkusen - Schalke, Gladbach - Hamburg, Duisburg - Köln, Bremen - Karlsruhe, 1860 München - Stuttgart. Duminică, 7 decembrie: Wolfsburg - Rostock. Meciul Dortmund - Hertha a fost reprogramat pentru 16 decembrie, galben-negrii urmând să evolueze în această săptămână la Tokyo, în finala Cupei Intercontinentale.

În clasamentul golgeterilor pe primul loc a trecut Ulf Kirsten, cu 14 goluri înscrise, urmat de Olaf Marschall (K'lautern) cu 13 goluri, apoi, cu câte 9 reuşite fiecare se pot lăuda Bernd Winkler (1860), Fredi Bobic şi Krassimir Balakov (ambii Stuttgart) şi Stefan Kuntz (Bielefeld).

Cele 153 de meciuri au fost urmărite de exact 4.979.393 spectatori, adică o medie de 32.545 (în aceeaşi perioadă a anului trecut, media se ridica la 30.122 spectatori).

MARIUS BREAZU

Bundesliga

1. K'LAUTERN	17	12	3	2	37-21	39	+15
2. BAYERN	17	10	5	2	37-19	35	+11
3. STUTTGART	17	8	5	4	35-21	29	+2
4. LEVERKUSEN	17	8	5	4	34-22	29	+2
5. SCHALKE	17	8	5	4	20-15	29	+5
6. ROSTOCK	17	7	3	7	27-24	24	0
7. DUISBURG	17	7	2	8	20-22	23	-4
8. WOLFSBURG	17	7	2	8	22-25	23	-1
9. HERTHA	17	6	4	7	21-26	22	-2
10. BREMEN	17	6	4	7	19-25	22	-5
11. DORTMUND	17	5	6	6	26-24	21	-6
12. KARLSRUHE	17	5	5	7	27-34	20	-7
13. TSV 1860	17	5	5	7	21-30	20	-7
14. BIELEFELD	17	6	1	10	23-28	19	-8
15. HAMBURG	17	5	4	8	23-28	19	-5
16. GLADBACH	17	4	6	7	27-32	18	-9
17. BOCHUM	17	4	4	9	21-30	16	-8
18. KOLN	17	5	1	11	24-38	16	-8

A SOSIT MOMENTUL DEMISIILOR LA VALENCIA?

SPANIA

Runda a 14-a a stat sub semnul întrebării, datorită grevei arbitrilor din Primera Division. Dar federaţia de la Madrid a luat o hotărâre surprinzătoare, delegând la jocurile din prima ligă cavaleri ai fluierului din eşalonul al 3-lea! Aceştia s-au achitat cu brio de sarcini, într-o etapă cu 25 de goluri marcate, jucătorii autohtoni punctând de 10 ori, adică dublu faţă de realizările din săptămâna precedentă.

În cele 9 partide disputate s-au consemnat 3 succese în deplasare. Cea mai mare surpriză a realizat-o echipa lui Bogdan Stelea. **VALENCIA - SALAMANCA 0-1: Pauleta (65)**. Este primul succes al lui Salamanca în istoria clubului la Valencia. Eşecul trupei lui Claudio Ranieri a fost greu digerat de cei 43.000 de spectatori, care scandau "fuera" la adresa preşedintelui Francisco Roig. Acesta a anunţat de altfel că marţi, 2 decembrie, în şedinţa Consiliului de administraţie s-ar putea să renunţe la funcţia pe care o deţine. N-ar fi exclus ca şi antrenorul Ranieri să fie înlăturat de la cârma echipei. Capriciosul brazilian Romario a dispărut fără adresă înaintea meciului cu Salamanca.

GIJON - BETIS 2-3: Lediakov (32), Trotta (40) - Oli (11), Alfonso (37, 69). După ce lunea trecută Gijonul a remizat surprinzător la Espanol, scor 1-1, goluri marcate de **Quique Martin (38)**, respectiv **Cherisev (69)**, acum n-a putut trece de Betis, echipa pe care a învins-o în ediţia trecută, tocmai în deplasare, asigurându-şi prezenţa în prima ligă. A fost al 7-lea joc pierdut acasă de gazde în acest sezon, singurele puncte de până acum fiind smulse afară!

MALLORCA - ZARAGOZA 0-2: Soler (39), Kily Gonzalez (89). A 4-a victorie externă a lui Zaragoza şi a doua înfrângere pe teren propriu a insularilor, după cea suferită în faţa lui FC Barcelona.

Oaspeţii au mai obţinut încă 3 remize. **SANTANDER - OVIEDO 0-0**. Vizitatorii au rămas neînvinşi în deplasare şi n-au încasat nici un gol de când în poartă a fost titularizat Esteban.

TENERIFE - ESPANOL 0-0. Continuă degringolada şi la Tenerife, echipă ce-a obţinut doar două puncte din ultimele 18 posibile. Antrenorul portughez Arthur Jorge încă n-a putut sărbători nici un succes de la instalarea sa la timona insularilor. La oaspeţi a revenit Gâlcă, expirându-i etapa de suspendare după cartonaşul roşu văzut în runda a 12-a. Alexis Suarez (Tenerife) a fost eliminat în minutul 40.

CORUNA - ATL. MADRID 2-2: Madar (38), Naybet (86) - Lardin (7), Andrei (81). De 4 sezoane madrilenii n-au mai pierdut pe arena "Riazor", obţinând şi acum un rezultat de egalitate, după un joc catalogat ca foarte bun. Prodan a văzut un cartonaş galben în penultimul minut de joc, iar izbânda lui Lardin a fost socotită cea mai spectaculoasă a sfârşitului de săptămână.

Scorul rundei. **SOCIEDAD - COMPOSTELA 5-1: Craioveanu (17, 65), Kovacevici (31), Mutiu (39), Javi Garcia (88 - penalty) - Bellido (25)**. Fără 5 titulari, gazdele au beneficiat însă de aportul unui Craioveanu în zi de graţie. Acesta a marcat două goluri (primul cu un şut de la 25 de metri), fiind coautor şi la golul trei, iar echipa sa n-a mai pierdut de 11 etape. Eliminat: Nancho (min. 88), de la oaspeţi.

Liderul a învins revelaţia acestei ediţii. **REAL - CELTA 3-1: Mijatovici (44), Raul (63), Seedorf (71) - Gudelj (88)**.

După pasul greşit de la Rosenborg madrilenii şi-au regăsit apetitul de gol. În formaţia lui Heynckes a reintrat Roberto Carlos, accidentându-se în schimb Mijatovici (min. 50). Celta a marcat până acum în fiecare meci, Canizares scoţând şi el mingea din plasă în confruntarea cu foştii săi colegi.

VALLADOLID - ATH. BILBAO 3-0: Peternac (28, 50 - penalty), Benjamin (80). Albvioleţii au sărbătorit primul succes acasă în acest campionat.

Partida FC Barcelona - Merida s-a jucat luni seara, după închiderea ediţiei.

■ **GHIŢĂ OCHIŞOR**

CLASAMENT

1. REAL	14	9	4	1	26-10	31	+10
2. BARCELONA	13	9	1	3	27-16	28	+10
3. ATL.MADRID	14	7	5	2	32-15	26	+5
4. SOCIEDAD	14	7	5	2	21- 9	26	+5
5. ESPANOL	14	6	7	1	22- 8	25	+4
6. CELTA	14	7	3	4	24-18	24	+3
7. OVIEDO	14	5	7	2	16-16	22	+1
8. MALLORCA	14	5	6	3	21-12	21	0
9. ZARAGOZA	14	5	5	4	22-23	20	-1
10. BETIS	14	5	5	4	18-20	20	-1
11. BILBAO	14	4	7	3	15-16	19	-2
12. SANTANDER	14	4	4	6	14-18	16	-5
13. MERIDA	13	4	4	5	10-16	16	-5
14. CORUNA	14	2	8	4	15-16	14	-7
15. COMPOST.	14	3	5	6	20-25	14	-7
16. TENERIFE	14	3	4	7	12-22	13	-8
17. VALLADOLID	14	3	4	7	12-23	13	-8
18. VALENCIA	14	3	2	9	11-21	11	-10
19. SALAMANCA	14	2	4	8	6-18	10	-11
20. GIJON	14	0	2	12	12-34	2	-19

ÎN VIZOR: EUROCUPELE

PODIUMUL DIN CALCIO ŞCHIOAPĂTĂ ÎN EUROPA

Titratele Real Madrid și Juventus, în Champions League, respectiv Inter Milano, în Cupa UEFA, au clacat surprinzător la un scor identic în meciurile disputate la mijlocul săptămânii trecute în penultima etapă a celor 6 grupe în C 1 și în manșa I a turului 3 în C 3. Luând în calcul și semieșecul Parmei pe teren propriu, primele 3 clasate la ora respectivă în Serie A au dezamăgit prin Europa, la polul opus situându-se din nou panzerele Bundesligii, care, cu 3 succese de la două goluri diferență în sus în Champions League, având toate șansele să aibă cea mai largă reprezentare în eurocupe în primăvară...

CHAMPIONS LEAGUE....Germania cu 3, Italia fără echipe?

Doar de o remiză pe teren propriu săptămâna viitoare va avea nevoie Bayer 04 Leverkusen pentru a completa tripleta germană bună de sferturi. Borussia Dortmund, sărmană în Bundesliga dar dornică să-și apere trofeul cucerit la München, și Manchester, învinsa din semifinalele ediției trecute, sunt virtual calificate înaintea ultimei runde, în vreme ce Dinamo Kiew și Bayern München mai pot pierde șefia în grupele C și E doar printr-o minune. De altfel, ucrainienii, aflați la a 16-a ediție în C 1, au meritul de a fi pătruns între primele 8 la finele unei campanii demarate în iulie, cu două tururi preliminarii! Rebrov & Co. au izbutit în acest răstimp 6 victorii și 23 goluri, egalând-o la puncte pe Crvena Zvezda, clasată pe locul 8 în clasamentul all-time al Cupei Campionilor!

Și Real are mari șanse la locul I în grupa D, madrilenii neavând voie să realizeze acasă cu Porto mai puțin decât izbutește Rosenborg la Pireu. În fine, în "F", Monaco și "farmaciștii" lui Daum se pot califica la braț în cazul unui "X", dar tradiția calificărilor în disputele germano-franceze este total defavorabilă latinilor, cu 6-23.

Rezultate: "B"- Feyenoord - Juve 2-0, Man. Utd. - Kosice 3-0; "A"- Parma - Sparta Praga 2-2, Dortmund - Galatasaray 4-1; "C"-Barcelona - Newcastle 1-0, Kiew - PSV 1-1; "D"-Rosenborg - Real 2-0, Porto - Pireu 2-1; "E"-Besiktas - Bayern 0-2, Göteborg - PSG 0-1 și "F"-Lierse - Leverkusen 0-2 și Monaco - Sporting 3-2 (de la 0-2 în min. 65!)

În ultima rundă, decisive vor fi disputele Galatasaray - Parma (grupa A), Juve - MU ("B"), PSV - Barcelona ("C"), ambele meciuri menționate mai sus din grupa D, PSG - Besiktas ("E") și Bayer 04 - Monaco, în "F".

În continuare, iată clasamentul ocupantelor locurilor 2, doar primele două clasate în această ierarhie după ultima rundă obținând calificarea în sferturi:

1. Bayer 04	12 p (9-5)
2. Rosenborg	10 p (11-6)
3. Juventus	9 p (11-8)
4. PSG	9 p (9-9)
5. PSV	8 p (7-6)
6. Parma	8 p (5-4)

CUPA UEFA.... Riposta franceză

Cu orgoliul rănit de cele 3 eliminări suferite în turul II, Hexagonul a ripostat cu victorii la 0, Auxerre având mari șanse de a înclina la 9-8 palmaresul confruntărilor franco-olandeze în eurocupe, iar Strasbourg încercând să dreagă busuiocul unui palmares dezastruos de 10-28 al calificărilor franțezelor în dauna Italiei. Lazio e ca și calificată, Ajax s-a lăsat surprinsă de modesta Bochum până să reușească 4 goluri în 11 minute, iar Croatia Zagreb și Steaua stau încă pe metereze, deși au pornit în actualul sezon încă din faza primului tur preliminar al Champions League.

Rezultate: Strasbourg - Inter 2-0, Karlsruhe - Spartak Moscova 0-0, Zagreb - Atletico Madrid 1-1, Twente - Auxerre 0-1, Braga - Schalke 0-0, Ajax - Bochum 4-2, Rapid Wien - Lazio 0-2 și Steaua - Villa 2-1, meci de la care vă prezentăm câteva materiale tot în această pagină. Retururile, marți, 9 decembrie.

IRANUL PRINDE ULTIMUL TREN SPRE HEXAGON LA ANTIPOZI

Kharim Bagheri şi Kochadad Azizi, legitimaţi în Bundesliga, la Arminia Bielefeld, respectiv FC Koln, au marcat în minutele 76 şi 80 golurile celei de-a doua calificări a Iranului la un turneu final de campionat mondial, precedenta prezenţă a islamicilor fiind consemnată în Argentina '78 (0-3 cu Olanda, 1-1 cu Scoţia şi 1-4 cu Peru). Sâmbătă, pe Cricket Ground din Melbourne, în faţa a 100.000 spectatori, dintre care doar 2.500 iranieni, în returul barajului Oceania / Asia pentru cel de-al 32-lea loc calificant pentru France '98, a fost Australia - IRAN 2-2. "Cangurii" erau ca şi calificaţi, graţie reuşitelor lui Harry Kewell (32) şi Aurelio Vidmar (48), dar oaspeţii au furnizat surpriza, după doar un 1-1 în tur, la Teheran.

"A fost crud şi m-am simţit mai devastat decât la eliminarea la penaltyuri suferită la EURO '96", susţinea după un meci Terry Venables, antrenorul englez al Australiei, care în aceste zile va avea de ales între o prelungire a contractului după vara lui '98, oferită deja de federaţia australiană, şi o revenire la cârma unui club englez, conform speculaţiilor presei britanice...

Tragerea la sorţi a celor 8 grupe a câte 4 echipe a celei de-a 16-a ediţii a C.M. (10 iunie - 12 iulie '98) va avea loc joi seara la Marsilia.

Post scriptum la Steaua - Villa...

CIOCOIU ÎI STRICĂ ZIUA LUI LITTLE

"Avem 90 de minute pentru a obţine un 1-0 calificant. La Bordeaux şi Bilbao n-am marcat, aşa că golul lui Yorke ne oferă un retur mai prielnic decât precedentele. Chiar şi la 2-0, în pauză, i-am încurajat, spunându-le jucătorilor că e un scor încă decent, mai ales că forfeca de la golul doi a fost cu totul specială", creiona Brian Little, antrenorul Villei, primul eşec al grupării sale în eurocupe în acest sezon. O dublă specială, a lui Ciocoiu, într-o zi deosebită. Brian Little a împlinit marţea trecută 44 de ani, respectiv 3 ani la cârma echipei din Birmingham, ca al 15-lea antrenor postbelic din istoria vişiniu-albaştrilor. Ca o curiozitate, meciul Villa - Sheffield Wednesday (1-1), de pe 27 noiembrie 1994, care a reprezentat debutul lui Little pe banca gazdelor, a fost transmis direct de TVR 2, un singur jucător de atunci, şi anume fundaşul Ugo Ehiogu, evoluând şi marţi în Ghencea, semn al remanierii înfăptuite de antrenorul care şi-a petrecut toată cariera de jucător ca atacant la Aston Villa! Little are şi o selecţie în naţionala Angliei, în '75, 2-2 pe Wembley cu Ţara Galilor, în '77 contribuind cu 10 goluri (golgeterul competiţiei) la cucerirea Cupei Ligii de către Villa...

SCIMECA, UN POTENŢIAL CĂPITAN AL ALBIONULUI

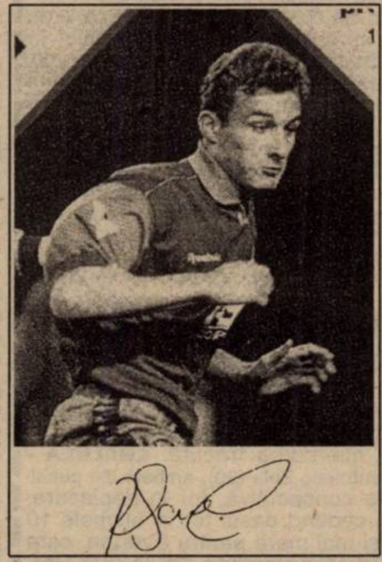

Apelat pe numele său mic în holul hotelului Athenee Palace, unde a fost cazată Aston Villa, Riccardo Scimeca a răspuns pe un ton binevoitor cu "Si!", dezvăluindu-şi astfel originea sa italiană. Născut la 13 iunie 1975 la Leamington Spa, în Anglia, din mamă englezoaică şi tată originar din Palermo, Scimeca este căpitanul la zi al reprezentativei sub 21 de ani a Angliei, cu 9 selecţii la activ, dintre care 4 cu banderola pe braţ, respectiv două tocmai împotriva... Italiei! "Dintotdeauna m-am considerat englez, pentru că m-am născut în Insulă. A fost o mare onoare pentru mine să conduc Anglia tocmai în dauna Italiei şi m-am simţit excelent", ne-a spus Scimeca.

Acum câţiva ani, nimeni nu ştia dacă Riccardo, care a evoluat pe Ghencea în tricoul cu numărul 20, în locul căpitanului absent Southgate, va mai juca vreodată. În minutul 5 al unui meci de juniori la Oxford, tânărul fundaş central şi-a fracturat complet peroneul, accidentare considerată de Jim Walker, fizioterapeutul lui Villa, drept cea mai dură pe care a văzut-o în întreaga sa carieră, şi care l-a ţinut 10 luni pe tuşă. "Asta e, gata cu fotbalul!", şi-a spus atunci Scimeca, dar ulterior a prins chiar prima echipă, o dată cu sezonul '96-'97. Riccardo a fost ochit de Villa la şcoala la care studia şi, deşi a fost curtat şi de Man. Utd., cu care s-a antrenat o săptămână, Coventry şi Liverpool, a ales Villa. Tatăl său are un restaurant în Birmingham, "La caverna", pe care-l conduce de 19 ani, dar la care fiul său nu-l ajută, marea sa dragoste fiind fotbalul, care într-o bună zi s-ar putea să-i ofere şansa selecţionării în Anglia lui Hoddle...

BRIAN HAMILTON: "Anghel Iordănescu este un om deosebit"

Best Wishes

Bryan Hamilton

(N.I COACH 1994-1997.)

Prezent la Bucureşti în calitate de colaborator al Radio BBC la transmisia în direct a meciului Steaua - Villa pentru "Radio 5 Live", ex-jucătorul şi antrenorul reprezentativei Irlandei de Nord se află în preajma unui nou angajament în fotbal. "După ce am tratat condiţiile de contract cu 3 cluburi şi o federaţie naţională, la întoarcerea mea în Anglia voi semna probabil cu Ipswich Town, unde mă voi alătura corpului managerial condus de George Burley", ne-a spus Brian Hamilton marţi, în ajunul disputei româno-engleze.

De 50 de ori selecţionat pentru Irlanda de Nord între 1969 şi '82, de 9 ori fiind căpitan, Hamilton a debutat ca antrenor al naţionalei acestei ţări în februarie '94, la Belfast, cu ocazia amicalului cu România, câştigat de "verzi" cu 2-0. "Am fost fericit şi onorat să pornesc cu o victorie, la capătul unui meci bun, în faţa unei naţionale bune, care are la cârmă un antrenor fantastic. Anghel Iordănescu este mai ales un om deosebit şi cred că România va face o figură bună în Franţa", şi-a reamintit Hamilton debutul pe banca pe care a părăsit-o luna trecută, la finele contractului său cu federaţia din Belfast.

"Am ratat şansa de a juca barajul cu Olanda pentru accederea la EURO 96 doar datorită golaverajului, dintr-o grupă cu Portugalia, Irlanda, Austria, iar pentru mondialele franceze n-am prea avut şanse în faţa Germaniei, din nou Portugaliei şi Ucrainei. Am făcut 0-0 şi 0-1 cu Portugalia, am remizat, 1-1, la Nürnberg cu Germania şi i-am condus cu 1-0 la Belfast pe nemţi până în minutul 74, dar în fond suntem o naţiune foarte mică, avem o naţională foarte tânără şi fără un atacant tare, după retragerea lui Jimmy Quinn", a explicat Hamilton cele două campanii pe care le-a condus.

"Faptul că am putut selecţiona dintr-o arie foarte restrânsă de jucători, doar vreo 30 de jucători profesionişti nord-irlandezi jucând în primele 4 ligi engleze, m-a făcut cred un antrenor mai bun. I-am încurajat pe tinerii Gillespie, Lomas, Mulryne, Lennon şi cred că în viitorul apropiat Irlanda de Nord va avea din nou o naţională bună, dar calificarea pentru Euro 2000 depinde mult de tragerea la sorţi. Dacă băieţii vor prinde din nou Germania sau Portugalia, sau naţionale gen Anglia sau România, le va veni greu".

"Danny Blanchflower, destul timp antrenorul naţionalei, a produs mulţi jucători buni şi Irlanda de Nord a dus-o bine între '82 şi '86, după care a decăzut, Billy Bingham trebuind să înlocuiască din mers un lot îmbătrânit", a explicat Hamilton de ce vreo 10 ani cei din Ulster n-au mai apărut pe la mondiale.

Revenit joia trecută în breasla antrenorilor, la Ipswich, unde şi-a făcut un nume ca jucător, Hamilton a încheiat cu o glumă: "N-am jucat împotriva României, dar e un lucru pe care trebuie să-l fac când voi reveni pe gazon". Din punctul românesc de vedere, întâlnirile cu Irlanda de Nord, dacă s-ar putea, să nici nu existe... 16 octombrie 1985, 0-1 pe "23 August", gol Jimmy Quinn.

● Din lipsa spaţiului publicistic, interviul realizat cu Savo Milosevic, cu ocazia aceluiaşi Steaua - Villa va fi publicat în ediţia viitoare.

MIHAI COMŞULEA & HORIA CIULEA

UNGARIA

ILEA CEL MAI PROLIFIC ROMÂN, GYÖR A SPUS ADIO CUPĂ!

KISPEST - UJPEST, cândva un derby al fruntașelor, a fost ultimul joc al turului de campionat, disputat lunea trecută, după închiderea ediției. Oaspeții s-au impus cu 2-0, grație golurilor marcate de **Sebök (2) şi Kovacs (73)**.

Astfel, Raba Eto Györ a terminat prima parte a acestei ediții în fotoliul de lider, postură în care nu s-a mai aflat de mai bine de 10 ani, în timp ce Kispest va zace peste iarnă pe penultima treaptă a clasamentului, pe un loc retrogradant, acolo unde gruparea budapestană n-a mai fost de peste 3 decenii.

Un nume nou conduce și în topul celor mai eficace jucători. Este vorba de **Krisztian Tieber**, 25 de ani împliniți la 10 iunie, de la Gazszer Ágard, cu 12 reușite. El este urmat de **Ferenc Hamori** (Vasas), cu 10 goluri, **Mihaly Balla** (Tiszakecske), **Bela Illes** (MTK) și **Ferenc Orosz** (MTK), toți cu câte 9 goluri.

Cel mai prolific jucător român este **Nicolae Ilea**, de la Debrecen, cu 8 reușite. Urmează **Andrasi** (Vac), **Cașolțan** (Zalaegerszeg), **Kulcsar** (Diosgyör), toți cu câte 4 goluri, **Ușvat** (BVSC) și **Răducu** (Bekescsaba), ambii cu două goluri, **Buligă** (Diosgyör), **Teger** (Diosgyör), **Stoica** (Bekescsaba), toți cu câte un gol.

Anul 1997 a mai programat însă și optimile de finală ale Cupei Ungariei, desfășurată în ultima perioadă și sub denumirea de Cupa Samsung. Iată rezultatele primelor 6 jocuri disputate:

ZALAEGERSZEG - FC Stadler 2-0: Filo (12), Cașolțan (65).

Haladas - UJPEST 2-3; **Csaba Feher (60, 89 - jucător român sosit de la Nagykanizsa) - Kovacs (13, 67), C. Feher (80).** Sunt ultimele goluri marcate de internaționalul Kovacs pentru alb-violeții din Budapesta, acesta urmând să fie transferat în iarnă în Grecia.

VAC SAMSUNG - Videoton 2-0: Horvath, Fülle.

MTK - Diosgyör 1-0: Preisinger (105). Excelentă prestația portarului lui Diosgyör, Racz, care a făcut ca soarta partidei să fie tranșată doar în prelungiri.

SIOFOK - Györ 2-1: Györi (52), Sallai (90) - Feher (89). Când toată lumea era pregătită de prelungiri, formația de lângă Balaton a înscris golul victoriei, eliminând astfel pe lidera campionatului.

VASAS - Kispest 4-3: Pall (14), Szilveszter (40), Hamori (92), Iovanovici (116 - autogol) - Baranyos (1), Nemeth (80), Plokai (13 - penalty).

Vasas a mai ratat și un penalty, în min. 58, prin Szilveszter.

Formațiile trecute cu majuscule au obținut calificarea în sferturi, partidele **Szeged - Gazszer Agard si III. Kerület - Salgotarjan** urmând a avea loc mâine, 3 decembrie.

ŞTEFAN MARTON

N.B.1

1. GYOR	17	11	5	1	25-11	38	+14
2. UJPEST	17	11	3	3	32-16	36	+9
3. MTK BUDAP.	17	10	3	4	35-18	33	+6
4. VASAS	17	10	2	5	34-26	32	+8
5. FERENCVAR.	17	9	4	4	31-21	31	+7
6. DIOSGYOR	17	8	3	6	25-15	27	0
7. VAC SAMS.	17	8	3	6	25-29	27	0
8. DEBRECEN	17	7	4	6	26-20	25	+1
9. BVSC BUDAP.	17	6	6	5	24-23	24	-3
10. GAZSZER A.	17	4	9	4	27-20	21	-6
11. ZALAEG.	17	6	3	8	30-27	21	-3
12. VIDEOTON	17	5	5	7	27-23	20	-4
13. HALADAS	17	5	4	8	24-27	19	-8
14. SIOFOK	17	5	2	10	17-23	17	-10
15. TISZAKECSKE	17	4	4	9	23-43	16	-8
16. BEKESCSABA	17	4	4	9	12-34	16	-8
17. KISPEST	17	4	1	12	15-32	13	-11
18. STADLER	17	1	5	11	11-35	8	-19

În lumea dezvoltată cea mai eficientă reclamă este cea legată de SPORT

FOTBAL vest vă oferă ACUM, AICI, această şansă, pentru că:

1900 Timişoara, str. Paris 2A ✦ Tel./fax: 056.190.656;190.128

- Spre deosebire de celelalte ziare locale, este difuzat în judeţele ARAD + BIHOR + CARAŞ-SEVERIN + HUNEDOARA + TIMIŞ
- Este citit de populaţia activă, dinamică, "trecut din mână în mână"
- Reclama Dvs. în "Fotbal vest" nu este înghesuită în pagini exclusiv publicitare, ci este evidenţiată distinct, alături de cele mai interesante articole sportive

PREŞEDINTELE UMT-ULUI, ŞTEFAN ŞEŢU, E CONTRARIAT

"Cu ce drept l-a folosit Dinamo pe Utfineanţ?"

FOTBAL vest

Anul VII Nr. 48
9-15 dec. 1997 ● 1500 lei
300

■ MAGNET ■ MAGNET ■ MAGNET ■ MAGNET ■

VIN ITALIENII?

INFLAŢIE DE SPONSORI LA UTA!

MIRCEA PASCU

☛ 5

„Cred că nu trebuia să cheltuim 400 de milioane cu jucătorii actuali"

☛ 4

Preşedinţii lui F.C. Poli au luat notiţe în Germania

MODELUL KARLSRUHE

Băieţii lui Sdrobiş au adus Reşiţei

SĂRBĂTORI FERICITE!

☛ 3

VOCEA PORUMBELULUI TRANŞANT

(fie ce-o fi)

Aş fi vrut, în această "Voce", să scriu ceva despre cele 300 de numere ale "Fotbal Vest"-ului! Aş fi scris, chit că Tolcea şi Junea mi-au luat deja frişca de pe tort, în pagina a 2-a! Da' nu-mi pare rău. Pentru că, uite, la sfârşit de an, sunt bombardat cu... bombe! O mică grenadă ar fi că la Caransebeş, la ultimul meci de C, în tribune se aflau Relu Şunda, Tavi Roşca, Victor Roşca şi Dan Fliriţeanu! Începe bătaia pe jucătorii din Caransebeş? Poate... Oricum e o mică bombiţă pe lângă bomba cu care am rămas dator săptămâna trecută! De fapt un adevărat bombardament. De ce am rămas dator? Pentru că un piţigoi m-a întrebat după "Vocea" de săptămâna trecută cine sunt cele trei tabere care se luptă pentru a deţine puterea la Poli? Că el ştie doar două! Culmea e că eu nu ştiu nici una şi am aruncat "dinamita" aşa ca să fac valuri! Dar, dator fiind, trebuie să gânguresc mai clar, că doar e numărul 300! La Poli e bătaie mare! Zacchini nu-l vrea pe Pascu! Zice că vine cu Dal Cin, cu lire italiene, cu nigerieni, cu toată Reggio Emilia, da' nu cu Pascu! Nici cu Şunda! Pentru că nu-i bagă pe nigerieni! Şi chiar dacă-i bagă pe Ibrahim şi Ayeni, cel care trebuie să joace e Igbinosa, pentru că Reggiana a băgat în el **"un sacco di soldi"**! De cealaltă parte Şunda nu acceptă imixtiuni! Normal, aş zice! Şi Pascu zice că nu acceptă... comenzi. Da' stau aşa şi mă întreb de ce au fost pierdute cele aproape o sută de mii de mărci, de la Vojvodina, pentru Sasu? Că doar sârbii au cerut "cartea verde" şi Sasu a semnat un contract cu clubul din Novi Sad! Contract dispărut pe ruta Vojvodina - Dinamo! Şi Poli apelează la FIFA să ia 13.000 DM??? Adică atât cât a cerut Sasu pe un an şi jumătate? Pascu cere de la FIFA! De fapt cine comandă la Poli? Cred că iar rămân dator pentru ziarul următor...

ION GOLUMBU

☛ 4

Deşi la UMT încă se cântăresc variantele

POPESCU N-A IEŞIT DIN CĂRŢI

Din America

MIRCEA LEAC regretă că n-a ajuns antrenor la UTA

☛ 7

dialog ■ MAGNET ■

Vă oferim:

● telefoane celulare GSM diferite tipuri ● cartele telefonice şi conectare rapidă LA PREŢURI AVANTAJOASE

Vă aşteaptă un personal calificat la magazinul MAGNET
Str. Vlad Delamarina Nr. 1 (colţ cu str. Alba-Iulia)
Tel./Fax 056 - 190.595 ORAR zilnic 10-19 (sâmbătă 10-14)

Rigoarea înălţimilor

Aşadar, trei sute de apariţii... Pornind de la o sumă de considerente: "Acest ziar trebuie să conţină transpiraţia tricourilor la final de meci, rumoarea vestiarelor şi ţăcănitul crampoanelor în tunelul care duce la teren, zumzetul chibiţilor din Piaţa Operei, insomniile antrenorilor, câte puţin din toate". Dacă am uitat ceva, accept orice adăugire... Între timp, aşa cum remarcam în urmă cu doi ani, dacă nu mă înşel, tot într-un moment aniversar, publicaţia a clădit un impresionant tom, demn de luat în seamă, capabil chiar să-ngroape pe oricine s-ar îndoi de existenţa lui.

Mă-ntrebam zilele trecute ce-aş mai putea adăuga vis-a-vis de această comparaţie care mi s-a părut completă? Dar iată că am fost vizitat de un pasionat al fenomenului numit fotbal, după cum s-a recomandat, venit tocmai din... Galaţi! Atras de lectura Fotbal Vest-ului şi dornic de amănunte... De culise, dacă acceptaţi un termen atât de căutat prin lumea gazetăriei, nu neapărat sportive. Dar aici, mai mult ca oriunde. Şi m-am simţit dator să reiau explicaţiile, pornind tocmai de la acest cumul de intenţii formulat anterior.

Fotbal Vest-ul reprezintă o contaminare patologică a unor organisme vulnerabile în faţa virusului numit fotbal... O redacţie ai cărei pereţi sunt tapetaţi cu fotografii şi postere care ar putea alcătui liniştit o istorie a performanţelor epocii moderne. Cu rafturi care adăpostesc cărţi despre fotbal şi doar o stingheră miniatură a unui bolid de Formula 1. Evident Ferarri, dar asta numai pentru a aminti şi astfel de marele cult al fotbalului italian practicat aici! Cu colecţii de ziare îngălbenite de vreme, dar care-l scot din încurcătură pe orice statistician care se respectă.

CÂINII LATRĂ, CARAVANA TRECE...

de Miki Junea

Cu un televizor cuplat la parabolică, pe care se vizionează numai fotbal. Astfel că nimic esenţial nu scapă ochiului sau urechilor vigilente ale enciclopediilor din fotbalul italian, englez, german sau spaniol care adastă aici. Şi tot aici mai poţi răsfoi, fapt deloc surprinzător, un exemplar din Marca, Corriere sau Kicker, însoţite de comentariile de rigoare.

M-am întrebat adeseori ce m-a atras pe mine către această publicaţie? Răspunsul nu putea fi decât unul singur: tratarea fenomenului fotbalistic cu maximă rigoare, deloc la modul "chibiţistic", un cuvânt puţin forţat, dar evident, creat de patima care a ajuns să însoţească până şi un meci din curtea şcolii. Asta face ca oamenii care se ocupă de Arad sau Caraş Severin să depăşească perimetrul local, încercând şi reuşind să împingă, cel puţin nivelul mediatic al competiţiei către sferele de vârf. Iată de ce publicaţia a devenit un veritabil arbitru al tuturor mişcărilor din lumea pe care o oglindeşte. Pe de altă parte, luaţi-o ca un paradox, acest mod de procedură i-a barat într-un fel extinderea, prin lipsa unor colaboratori care să-i respecte principiile: reuşita nu acceptă găzdari şi nici relatări superficiale. Numai astfel "Fotbal Vest"-ul a sensibilizat uitatele eşaloane inferioare. Cel puţin în perimetru regional, cititorii săi pot să-şi formeze o idee clară despre ce se-ntâmplă în Timiş, Caraş Severin şi, mai ales Arad, urmărind, dincolo de concretul rezultatelor din fiecare etapă, feeria dezvăluirilor dintr-o lume, în primul rând pitorească. Fotbal Vest-ul a fost şi rămâne o publicaţie de opinie cu două alternative: fierbinte sau rece ca gheaţa. Apa călduţă este exclusă. Niciodată însă reuşita n-a demolat, preferând subtilitatea în locul bardei sau dialogul în locul înjurăturii.

Sigur că performanţele din zonă s-au situat adeseori sub nivelul reuşitei. Asta este însă o mai veche constatare: presa noastră de sport se situează peste media performanţelor relatate. Tocmai în asta constă şi forţa redacţiei şi în ultima instanţă a ceea ce iese de sub tipar. Iată de ce, Fotbal Vest-ul aşteaptă în continuare pe un palier de unde poate privi liniştit la ce-a fost şi ce va fi. Rigoarea înălţimii nu-i face rău, ba chiar dimpotrivă.

LA ANIVERSARE 2100 DE ARGUMENTE

Îndeobşte, la ceasuri aniversare se rememorează începuturile. Ele au, întotdeauna, o aură aparte, chiar o aromă, ambele potenţate de nostalgie. Adică de scurgerea anilor. De aceea nu pot să nu-mi aduc aminte fără o umbră a unui melancolic zâmbet de felul în care Marian Dănilă m-a chemat la „Sport"; de interminabilele statistici ale regretatului Bela Horosz, ultimul senior al presei sportive româneşti; de felul în care Andrei Popovici, prietenul meu de revelioane şi de chefuri, a reacţionat atunci când i-am schimbat semnătura în Duki; de seriozitatea cu care Adrian Pop, cu care împărţisem nopţi de stress în corectura „Drapelului roşu" - apăra macheta decisă în şedinţele de redacţie; de bosumflările lui Radu Suciu când îi tăiam din excelentele, de altfel, sale analize; de bombele lui Lucian Gheorghiu, neobositul copoi prezent şi la cupele... intergalactice.

Nu pot, deasemenea, uita etapele ulterioare, când împreună cu Horia Ciugudean, Dan Laţa, Jean Cojocari am fondat „Sport vest"-ul şi aveam un sediu absolut minunat din piele maro: geanta lui Duki. Plus fotoliile de la C.O.Ş.

Sau de întâlnirea cu Richard Andress, care a devenit mai apoi nu numai patronul nostru, ci mai ales prietenul nostru.

Dincolo însă de anecdotica acestei rememorări se află o constatare pe care noi o visam cu ardoare, cu foarte mare ardoare, încă din primele secunde în care ne-am întâlnit: „Fotbal vest" să fie o forţă! „Fotbal vest" este o forţă!

Dacă tehnicienii fotbalului îl cumpără cu tensiunea oscilantă marţi dimineaţa, la chioşcuri, cititorii lui îl aşteaptă cu o fidelitate de primă iubire. Atunci când am făcut prima majorare de preţ - nu mai ştiu când - şi Duki se temea că ne vor scade vânzările, i-am spus (puţin cinic) că şi dacă vom creşte preţul de 100 de ori, lumea, lumea noastră tot ne va cumpăra. Relaţia dintre „Fotbal vest" şi cititorii săi este ca una dintre o tânără amantă şi un amant de vârsta a doua, a treia...

Spre deosebire de alţii, noi nu retrogradăm.

Spre deosebire de alţii, noi nu vindem şi nici nu cumpărăm meciuri.

Spre deosebire de alţii, nu facem şi nici nu desfacem alianţe.

„Fotbal vest" are un singur contract: Cu Cel De Ne Citeşte de 2.100 de zile.

MARCEL TOLCEA

CIFRELE ETAPEI

1 = numărul de lovituri de pedeapsă acordate în această etapă (ratată de S. Cristescu, Craiova)
2 = eliminări dictate în runda a 19-a, ambele în meciul de la Craiova
3 = ultimele 3 meciuri directe dintre Oţelul Galaţi şi Gloria Bistriţa s-au încheiat cu scorul de 3-0 în favoarea gălăţenilor
4 = diferenţa maximă înregistrată în partidele directe dintre Jiul şi „U" Cluj. La 2 iunie 1954, minerii câştigau cu acest scor, scor care a fost egalat sâmbătă de studenţi.
8 = Univ. Craiova este beneficiara celor mai multe lovituri de la 11 metri acordate în favoarea sa, dintre care a ratat două
21 = de ani de când CSM Reşiţa n-a mai învins Farul în Divizia A. Ultima dată, la 31 octombrie 1976, scor 2-0.
22 = goluri marcate în cele 8 meciuri ale etapei a 19-a (14 gazdele şi 8 oaspeţii).
78 = partide directe între Rapid şi Dinamo, disputa cu cea mai lungă istorie din această rundă. Primul meci s-a jucat la 9 septembrie 1948 şi a fost câştigat de rapidişti cu 1-0.
130 = numărul golurilor marcate în cele 52 de meciuri directe în prima ligă între FCM Bacău şl Petrolul Ploieşti, împărţite frăţeşte între cele două echipe
450 = golul lui Ciucur a fost cel de-al 450-lea al acestui campionat
39.600 = totalul spectatorilor la cele 8 meciuri, cu o medie de aproximativ 5000 pe meci.

ET. VIITOARE: **Et. 20 - sâmbătă, 13.12.97:** Chindia - Craiova (**0-4**); Sp. Stud. - CSM Reşiţa (**1-2**); Ceahlăul - Dinamo (**0-2**); Farul - FCM Bacău (**0-1**); Petrolul - Foresta (**0-1**); Steaua - Jiul (**2-0**); Gloria Bistriţa - Naţional (**0-2**); "U" Cluj - Oţelul (**0-3**); FC Argeş - Rapid (**2-1**).

AVANCRONICĂ SPORTUL STUDENŢESC - CSM REŞIŢA

ACUM 21 DE ANI, PREŞEDINTELE F.R.F. I-A MASACRAT PE ROŞ-NEGRII!

În cele 7 partide disputate de reşiţeni la Bucureşti, în compania Sportului Studenţesc, aceştia n-au izbutit decât o remiză, tocmai în prima confruntare, pierzând apoi celelalte 6 meciuri, înscriind doar două goluri şi încasând 16!

■ La 11 aprilie 1973, într-un joc disputat pe fosta arenă "23 August", în prezenţa unui număr impresionant de spectatori (30.000), rosso-neri au izbutit un rezultat de egalitate, 1-1, graţie golului marcat de **Puşcaş (65)**, pentru gazde punctând **Moldoveanu (35)**. Antrenorul Reinhardt a folosit formaţia: **Ilieş - Rednic, Georgevici, Kiss, Kafka - Puşcaş, Beldeanu - Atodiresei, Nestorovici, D. Georgescu, Florea**.

■ La 16 iunie 1974, studenţii bucureşteni s-au impus cu 2-1, graţie dublei lui **Ion Constantin**, pentru oaspeţi înscriind **Atodiresei**.

■ La 7 decembrie 1974, gazdele au triumfat tot la limită, golul victoriei fiind semnat de **Marica (68)**. Partida s-a desfăşurat pe stadionul "Republicii", pe un timp friguros, asistenţa fiind foarte redusă (doar 2.500 de spectatori).

■ Un meci de tristă amintire pentru bănăţeni a fost cel de la 26 mai 1976, Sportul câştigând cu categoricul scor de 8-1! Actualul preşedinte al FRF, **Mircea Sandu** a înscris de 4 ori **(min 12, 24, 54 şi 59)**, celelalte goluri fiind marcate de **Rădulescu (66)**, **Grosu (50, 76)**, **Roşu (85)**, respectiv **Beldeanu (74)**.

De reţinut că în minutul 20 reşiţeanul Gabel a ratat un penalty, apărat de Necula Răducanu. Au asistat doar 1.000 de spectatori.

■ În ultimele 3 partide alb-negrii au câştigat de fiecare dată, fără ca reşiţenii să înscrie vreun gol! 1-0 la 2 aprilie 1977, 2-0 la 26 martie 1978, goluri marcate de **Iorgulescu (22), Chihaia (33-penalty)** şi tot 2-0 la 2 decembrie 1992, cu Dan Firiţeanu pe banca tehnică a CSMR-ului.

UNIV. CRAIOVA - FC ARGEŞ 1-2 (0-1)

Au marcat: G. Popescu (59) - Chiriţă (18, 47).
Stadion "Ion Oblemenco", spectatori 4.000
CRAIOVA: T. Lung - Năstăsie, Naicu, Curt, Crăciunescu (68, Ganea), Frăsineanu (28, Iordache) - S. Cristescu, G. Popescu, Trică (75, Buia) - Luţu, Ungur.
FC ARGEŞ: Vintilă - V. Popa - Mogoşanu, Săndoi, C. Cristescu, Lăcustă - Bălaşa (61, V. Năstase), Crivac, Mutu - Negru (76, Bârdeş), Chiriţă (70, Diţă).
Arbitri: C. Ene - C. Fecioru (ambii Bucureşti), C. Agheorghiesei (Piatra Neamţ).
La tineret-rezerve: 0-3.

JIUL - "U" CLUJ 0-4 (0-2)

Au marcat: Oncică (15), Truşcă (32), Falub (81), Marcă (90).
Stadion "Jiul", spectatori 900
JIUL: Anton - Şerban, S.Radu, Huza (76, Marincău), Bălău, V. Stancu (70, Drăgan) - Cr. Stanciu, Iszak (46, Spafiu), Szoradi - Marta, Petra.
"U" CLUJ: Mare - Şandru, Jula, Moldovan, Falub, Marcă - Truşcă, Cioloboc, Minteuan (67, L. Mihai) - Popescu (84, Pojar), Oncică (84, Predatu).
Arbitri: V. Ilie - N. Sterea (ambii Bucureşti), M. Beudeanu (Braşov)
La tineret-rezerve: 1-4.

FCM BACĂU - PETROLUL 2-0 (1-0)

Au marcat: Scânteie (45), Căpuşă (83)
Stadion "Nicolae Păduraru", spectatori 7.000
FCM BACĂU: Bogdan - Rotariu, Gireadă, Popovici, Munteanu - Ardeleanu, Trofin, Pană, Petcu (81, Axinte) - Căpuşă, Scânteie (63, Serea).
PETROLUL: Rădulescu - D. Chiriţă, Negoiţă, Constantin, Bălăceanu, Leahu - Baştină, Zmoleanu, Frunză (60, Vlad) - Măldărăşanu (86, Matei), Mihalache.
Arbitri: S. Vădana - P. Abrudan (Cluj), I. Mureşan (Bucureşti).
La tineret-rezerve: 1-2.

Meciul STEAUA - CEAHLĂUL a fost amânat pentru 1998.

Optimile CUPEI ROMANIEI

Miercuri au avut loc cele 8 jocuri din această fază a competiţiei, care s-au încheiat cu următoarele rezultate (echipele scrise cu majuscule s-au calificat în sferturi): STEAUA - Poiana Câmpina 3-1; DINAMO - Unirea Alba Iulia 2-0; OŢELUL - Gloria Buzău 6-0; FCM BACĂU - Electroputere 3-1; FC ARGEŞ - FC Bihor 1-0; RAPID - Gaz Metan Mediaş 2-1; Gloria Bistriţa - SPORTUL STUD. 0-1; UNIV. CRAIOVA - Farul Constanţa 5-2.

Sferturile se vor juca la 25 februarie, după următorul program: Bacău - Craiova, Rapid - Sportul Stud., FC Argeş - Steaua, Dinamo - Oţelul.

FORESTA - CHINDIA 2-0 (1-0)

A marcat: Guriţă (39, 85)
Stadion "Areni", spectatori 5.000
FORESTA: Dumitrescu - Şchiopu, Bălan (47, Ghinea), Ciobanu, Minescu - Ilea, Szekely, Ene, Semeghin (65, Gheorghe) - Cioloca (85, Baicu), Guriţă.
CHINDIA: Diac - Becheanu, Ţermure, Nan (60, M. Alexandru), Ghergu - Voicu, Bogoi, Dinu (74, Toboşaru), Ceauşu - Priseceanu, Drăguş.
Arbitri: V. Anghelinei - S. Ioan (ambii Galaţi), V. Banu (Ploieşti)
La tineret-rezerve: 0-4.

OŢELUL - GLORIA BISTRIŢA 3-0 (1-0)

Au marcat: Balint (13), Arhire (73, 77).
Stadion "Oţelul", spectatori 4.000
OŢELUL: Bordeianu - Balint, Pelin, I. Gigi, Tofan - Maleş (65, Arhire), V. Ştefan, Spirea - V. Ion, Brătianu (89, Stanciu), State.
GLORIA: Câmpeanu - Miszti, Dumitru (59, Moga), Mironaş, Cristea, Săsărman - Dăncuş, Nicolae, Rus - Lazăr (74, Matei), Maier.
Arbitri: V. Ioniţă - M. Munteanu (ambii Bucureşti), M. Deaconu (Ploieşti).
La tineret-rezerve: 2-1

RAPID - DINAMO 2-0 (2-0)

Au marcat: Marinescu (29), Şumudică (43).
Stadion "Giuleşti", spectatori 7.000.
RAPID: Lobonţ - Rednic - Stanciu (86, C. Popa), Iencsi, Dulca, Nanu - Marinescu, Lupu, Iftodi - Şumudică (76, Bundea), Pancu
DINAMO: Prunea - Cotora - Contra, Bodea, Fl. Ionescu (32, Utfineanţ) - Fl. Petre, Tararache, Hâldan, Florea - Mihalache, Vrăjitoarea (46, Kiriţă).
Arbitri: A. Stoica - V. Avram, V. Argăseală (toţi din Bucureşti)
La tineret-rezerve: 2-2.

FC NAŢIONAL - SP. STUD. 2-1 (1-1)

Au marcat: Vasc (28), Pigulea (63) - Caraman (15).
Stadion "Cotroceni", spectatori 1.500
NAŢIONAL: Munteanu - Carabaş, Ciubotariu, Necula, P. Marin - Gh. Barbu, Liţă, Moisescu (60, Coroian), Vasc - Pigulea, Axinia II (89, Coman).
SP. STUD.: Lucescu - Zamfirescu (71, Fl. Dumitru), T. Cristea, Cărbunaru, Bunaciu - Dobre, Zanc (72, Cr. Petre), Diniţă, Pădureţ - M. Savu (40, G. Voica), Caraman.
Arbitri: F. Chivulete - T. Constantinescu, A. Vidan (toţi din Bucureşti).
La tineret-rezerve: 2-2.

FOTBAL vest
editat de
MAGNET
General manager
RICHARD ANDRESS
Str.Paris nr 2A Timişoara
Tel. 056 / 190.656
Fax 056 / 190.128
C.P. 490 O.P. 3 Timişoara
Director onorific: MARCEL TOLCEA
Director: DUKI POPOVICI
Redactor şef: SANDU USUSAN
Director economic: LASZLO MOLNAR
Colectivul redacţional:
MARIUS BREAZU, OVIDIU PĂCURARIU, PETRU FUCHS, MIHAI COMŞULEA, CORNEL BOCIORT, CĂLIN VEGHEŞ
Redactori editorialişti: MIKI JUNEA, OSCAR MANTO
Ideolog: RADU SUCIU
Redactori colaboratori:
ŞTEFAN MARTON, GHIŢĂ OCHIŞOR, HORAŢIU OLARIU, BORKO IORGOVAN, BRANKO VUIN, CIPRIAN URICAN, OVIDIU OLARIU, RENATO PITTINI, ALIN RADOVAN, MARIUS PANAITE, ALEXANDRU IZVERNARI, CIPRIAN TRANCĂ
Reporteri speciali: NELU SERE, HORIA CIULEA
Tehnoredactare: CULTURAL srl
TIPAR WEST TIPO INTERNATIONAL
Timişoara, tel. 123.907

LUI ANDONE NU-I IES PAȘII ÎN VALEA DOMANULUI

Stadion: "Valea Domanului"
6.12.'97 ora **13.00**
Spectatori: 8.000
Timp: închis și rece
Teren: moale
Arbitri: A. Huzu (Sibiu) - N. Grigorescu (Timișoara), A. Iordănescu (București)
Observatori: FRF:Valentin Alexandru
LPF: Nîki Dumitriu

CSM REȘIȚA 2 1 FARUL

CSM Reșița

Șuturi la poartă: 14
Șuturi pe poartă: 7
Cornere 10
Ofsaiduri 5

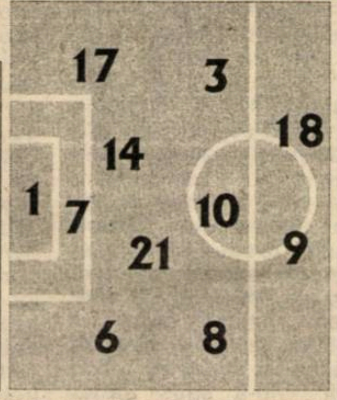

Înlocuiri:
70' Căprariu cu Cojocaru (2);
70' Cr. Chivu cu Bica (20);
84' Balaci cu Perșa (19);
Marcatori: CIUCUR (10); DOANĂ (23)
Cart. galbene: Balaci
Cart. roșii: ---

Nota	Jucător	Nr.
7	Boșca	1
6.5	Ciocoi	3
6	Căprariu	6
6.5	R.Sandu	7
8	Ciucur	8
5.5	Szijj	9
7.5	(cpt) Doană	10
6	Ibric	14
6	Cr.Chivu	17
5.5	Balaci	18
6.5	Mutică	21

pe bancă
Combei (22)
Panescu (15)

Farul

Nr.	Jucător	Nota
28	Tufiși	6.5
4	Niia	5.5
6	Dinu	6
9	Grigoraș (cpt)	5.5
11	Stere	6
14	Tudor	6
15	Abăluță	6
20	Chirea	6.5
24	B.Andone	6.5
25	Vochin	5.5
26	Mohora	6

pe bancă
(12) Laurențiu
(21) Popa
(19) Stan
(10) Toma

Înlocuiri:
80' Grigoraș cu D. Oprea (7)
Marcatori: B. ANDONE (26)
Cart. galbene: B. Andone
Cart. roșii: ---

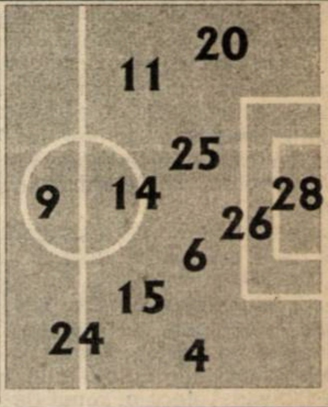

Șuturi la poartă: 10
Șuturi pe poartă: 5
Cornere 6
Ofsaiduri 7

CIUCUR ȘI DOANĂ MATADORI, BOȘCA ÎNGERUL PĂZITOR!

Cele două eșecuri externe consecutive, frigul și faptul că unii au preferat să rămână acasă, în așteptarea lui Moș Nicolae, au făcut ca pe arena din Valea Domanului să nu fie prezenți decât circa 8.000 de spectatori (enormă cifră totuși, în comparație cu alte stadioane), la ultima întâlnire cu frumoasa echipă a CSM-ului, în anul 1997. An pe care fanii îl vor uită cu greu, idolii lor realizând 16 victorii pe teren propriu, în 17 jocuri disputate (socotind și cele 8 partide din returul Diviziei B)!

Adversara rosso-nerilor a fost Farul, o formație care până acum în acest campionat n-a reușit decât o remiză în deplasare 1-1 la Târgoviște, la 26 septembrie.

"Am avut 9 indisponibilități în lotul de 26", declara Ioan Andone la conferința de presă de la finele întâlnirii. Într-adevăr, din trupa marinarilor au lipsit Motroc și Mitu (suspendați), Ghișan, Aliuță, B. Oprea, Țeican, Butoiu, Tănasă și Petcu (accidentați). Au jucat însă ex-rapidiștii Bogdan Andone și Mohora.

Gazdele, fără suspendatul Dincă și accidentatul M. Bătrânu, n-au stat prea mult pe gânduri și au marcat, ca niciodată în acest sezon, două goluri până la jumătatea primei reprize, după 4 șuturi expediate spre poarta lui Tufiș! Se părea că elevii lui Sdrobiș vor realiza cea mai concludentă victorie de până acum, dar replica Farului n-a întârziat să apară. Și după golul lui B. Andone doar reflexul de zile mari al lui Boșca, la voleul de la 7 metri al aceluiași purtător al tricoului cu numărul 24, a făcut ca să nu fie restabilită egalitatea.

Până la pauză am mai consemnat ratarea lui Căprariu, care s-a trezit singur cu Tufiși, după o degajare a lui Boșca, dar a șutat slab.

La reluare, timp de 15 minute (cele mai spectaculoase ale jocului), am asistat la o dominare categorică a reșițenilor, care au executat 6 cornere în acest interval și au avut 3 ocazii mari de-a înscrie, ratate de Ciucur, Ciocoi și Szijj. Cum tabela de marcaj nu s-a modificat, a urmat replica vizitatorilor. Tudor (șut de la 25 de metri respins de Boșca), Grigoraș (șut peste din poziție excelentă) și D. Oprea aflându-se la un pas de 2-2. Dar Reșița s-a apărat eroic și a obținut un nou succes în cel de-al 399-lea meci pe prima scenă! Și vorba lui Sdrobiș "**după ce mulți pronosticau în vară că CSM-ul nu va acumula mai mult de 15 puncte până la finele anului, iată că băieții au adunat deja 30!"**

SANDU USUSAN

AUTOGRAFE PE BANCNOTE DE 500!

Fiind ultimul meci pe teren propriu în acest an, la vestiarul gazdelor s-au adunat o mulțime de copii, care așteptau cu nerăbdare ieșirea favoriților pentru a le smulge acestora un autograf. Când hârtiile pe care le-au avut la dispoziție tinerii suporteri s-au epuizat, jucătorii reșițeni au semnat pe bancnote de 500 lei, pe care copiii le scoteau din buzunare una după alta. Astfel că mulți au renunțat să bea un suc, dar au plecat acasă fericiți, având semnăturile idolilor lor!

PRIMUL GOL ÎN DEPLASARE AL CONSTĂNȚENILOR ÎN PRIMELE 45 DE MINUTE!

Toate golurile au fost marcate în prima repriză. Dacă pentru reșițeni este a doua oară că n-au izbutit să înscrie acasă în partea a doua a jocului (acest fapt s-a mai întâmplat cu Rapid), marinarii au punctat pentru prima dată în acest campionat, în deplasare în primul mitan. Precedentele 5 realizări externe au fost consemnate în minutele 83 (B. Oprea), 50 (Grigoraș), 75 (Popa), 78 (Tudor) și 79 (Niia).

Scorul a fost deschis de CIUCUR (min. 10), care a reluat cu capul, din plonjon, de la 8 metri, centrarea lui Ciocoi. Peste 13 minute a fost rândul lui Ciucur să centreze impecabil, de pe partea dreaptă, DOANĂ înscriind imparabil, cu un voleu de la 6 metri.

În minutul 26 Chirea a croșetat câțiva adversari și i-a pasat ideal lui B. ANDONE, care de la 8-9 metri a strecurat mingea în plasă, la colțul lung, pe lângă Boșca.

LA TINERET

A 8-A VICTORIE A REȘIȚENILOR

CSM REȘIȚA - FARUL 3-1 (1-1)

Gazdele au triumfat grație realizărilor lui **Marcu (30), Bădăluță (62), Ușurelu (77)**, pentru constănțeni înscriind **Ștefan (7)**.

CSMR a aliniat formația: **V. Agachi - Ușurelu, Dobre, Filip, G. Agachi - Bădăluță, Păuna, Zimmer (90, Ardelean), Benga, Pițurnea - Marcu.** A lipsit Frumoca, suspendat pentru cumul de cartonașe galbene.

După acest meci roș-negrii au acumulat 25 de puncte, având următoarea linie de clasament: **19 8 1 10 40-43**.

PĂRINTELE AVERTIZEAZĂ!

Deși elevii săi au obținut sâmbătă o nouă victorie și la finele meciului a fost îndelung aplaudat de spectatorii prezenți în Valea Domanului, antrenorul **Ioan Sdrobiș** are totuși o mică (sau poate mai mare) nemulțumire: "**Am venit la Reșița cu toată dragostea. N-am forțat primele și ratele din contract, dar trebuie să se înțeleagă că am și eu anumite obligații elementare. Am un băiat de 10 ani, cu care de 6 luni vorbesc doar la telefon. Soția vine cu un tren și pleacă imediat cu următorul. Viața mea particulară este unul din factorii hotărâtori în continuarea sau nu a activității mele la Reșița. Conducerea a tărăgănat lucrurile și încă n-a rezolvat o locuință, absolut necesară pentru a-mi aduce familia în acest oraș.**"

Chiar dacă nu l-a putut învinge pe Tufiși, Ciocoi a rămas golgeterul reșițenilor, cu 6 reușite

DE DATA ACEASTA, ANDONE A RECUNOSCUT SUPERIORITATEA REȘIȚENILOR

La 2 august CSM Reșița a început aventura în prima ligă, întâlnind în Valea Domanului pe Petrolul. Gazdele s-au impus clar, fără dubii, cu 2-0. Singurul care a avut ceva de comentat a fost tehnicianul găzarilor, Ioan Andone. Fostul internațional declara atunci la conferința de presă: **"Arbitrul a permis jocul dur al gazdelor. În retur, la Ploiești, vom plăti și noi cu aceeași monedă."**

Numai că partea a doua a campionatului nu l-a mai găsit pe Andone pe banca ploieștenilor, el ocupându-se acum de destinele băieților de pe litoral. Învins din nou la Reșița, acesta a recunoscut superioritatea adversarilor: **"Am venit să nu pierdem. De aceea am așezat echipa foarte defensiv. Rezultatul este just. Reșița a avut 60 de minute foarte bune și victoria nu poate fi pusă la îndoială, chiar dacă am avut câteva bune ocazii de-a egala. Gazdele au înscris două goluri superbe și n-au mai jucat dur, ca și în prima etapă, cu Petrolul."** IOAN SDROBIȘ a comentat astfel meciul: **"Puteam face scor, am ratat ocazii mari, chiar dacă am avut și momente de cădere. Vreau să mulțumesc acestui colectiv de jucători, care printr-un efort mare au reușit să adune 30 de puncte. Majoritatea băieților au jucat între 15 și 19 meciuri, fără să-i pot înlocui, din cauza lotului restrâns. Am încercat să tranșăm jocul imediat după pauză. N-am reușit și în final n-am mai riscat, contraatacând în cel mult trei jucători. Din vară s-ar putea să vedeți la Reșița un fotbal cu un registru tehnico-tactic deosebit".**

OMUL ZILEI

VALI CIUCUR - GOL DUPĂ 6 LUNI!

*La 14 iunie, **Vali Ciucur** a marcat golul de aur în confruntarea rosso-nerilor cu Electroputere, la Craiova, gol care a însemnat promovarea în prima ligă. De atunci, deși a avut evoluții meritorii, "Ravanelli" n-a mai reușit să scuture plasa părții adverse. Sâmbătă a înscris un gol spectaculos, l-a servit senzațional pe Doană la golul doi și a fost un pericol permanent pentru defensiva constănțeană. La finele meciului nu puteam rata un scurt dialog cu cel care a împlinit 23 de ani la 25 iulie, conduce un Ford Sierra și are ca hobby pescuitul:*

V.C.: Sunt fericit că am câștigat astăzi, satisfacția fiind dublă deoarece a fost o victorie muncită până în minutul 90. Mă bucur mult și de reușita mea.

REP.: **Ai umblat după acest gol, nu?**

V.C.: Am umblat foarte mult după el. Băieții au fost extraordinari, ca și publicul de altfel, cel care ne ajută enorm de mult.

REP.: **Te așteptai la începutul sezonului la o asemenea comportare a CSMR-ului?**

V.C.: Sincer să fiu, nu credeam, dar nici nu mă așteptam să ne aflăm în zona retrogradării. Și acum sper și la mai bine din primăvară.

REP.: **Care vă sunt atuurile?**

V.C.: Munca, munca și iar munca. Nu avem lideri de echipă, cum au multe alte formații din prima ligă. La CSM este deviza "Toți pentru unul și unul pentru toți."

REP.: **Vali, ne apropiem de finele lui 1997. Ce-ți dorești în noul an.**

V.C.: Multă fericire mie și familiei mele și tuturor oamenilor de pe pământ și să terminăm campionatul cel puțin pe locul 7! Să jucăm în Cupa Balcanică!

REP.: **O soție nu-ți dorești?**

V.C.: Încă nu am de gând să mă însor. Peste vreo trei-patru ani!

CLASAMENT

Echipa	TOTAL						penalty				ACASA					AFARA					Adevar	Galb	Rosii	Media spect
							in fav.		impotriva															
							Total	Marc	Total	Marc														
1 OȚELUL	19	14	1	4	39-11	43	3	3	2	2	9	9	0	0	27-1	10	5	1	4	12-10	+16	55	0	8054
2 RAPID	19	13	3	3	37-15	42	4	3	3	3	10	8	1	1	19-6	9	5	2	2	18-9	+12	44	3	9198
3 STEAUA	17	12	3	2	41-21	39	2	2	2	0	8	5	1	2	20-11	9	7	2	0	21-10	+15	41	2	8998
4 NAȚIONAL	19	11	4	4	29-16	37	6	4	2	1	9	7	1	1	20-9	10	4	3	3	9-7	+10	45	3	2642
5 FC ARGEȘ	19	11	3	5	28-19	36	2	2	4	2	10	7	2	1	13-4	9	4	1	4	15-15	+6	54	5	6698
6 DINAMO	19	10	2	7	35-27	32	6	5	6	4	10	7	1	2	24-13	9	3	1	5	11-14	+2	41	8	5898
7 CSM REȘIȚA	19	9	3	7	27-30	30	2	1	2	1	9	8	0	1	18-10	10	1	3	6	9-20	+3	39	3	11221
8 CRAIOVA	19	9	2	8	38-26	29	8	6	6	5	10	6	1	3	23-10	9	3	1	5	15-16	-1	44	3	8147
9 PETROLUL	19	8	2	9	24-24	26	2	2	2	2	10	7	2	1	21-10	9	1	0	8	3-14	-4	43	3	4647
10 CEAHLĂUL	18	7	4	7	20-19	25	2	1	3	3	9	6	1	2	15-7	9	1	3	5	5-12	-2	27	1	4832
11 U CLUJ	19	6	4	9	21-20	22	3	1	2	2	9	3	3	3	12-8	10	3	1	6	9-12	-5	40	2	4497
12 FARUL	19	6	4	9	19-30	22	4	4	4	3	10	6	3	1	13-7	9	0	1	8	6-23	-8	35	1	4498
13 GLORIA B-ȚA	18	6	3	9	28-31	21	7	7	1	1	8	5	1	2	17-10	10	1	2	7	11-21	-3	28	0	3123
14 FORESTA	19	5	5	9	15-22	20	2	2	0	0	10	5	4	1	13-6	9	0	1	8	2-16	-10	32	1	9248
15 SPORTUL ST.	19	5	2	12	22-30	17	1	1	6	5	10	5	1	4	16-8	9	0	1	8	6-22	-13	59	6	1298
16 CHINDIA	19	4	5	10	20-42	17	2	2	6	6	10	3	3	4	13-17	9	1	2	6	7-25	-13	52	4	4848
17 FCM BACĂU	19	3	6	10	14-25	15	3	1	3	2	9	3	3	3	8-5	10	0	3	7	6-20	-12	50	2	7553
18 JIUL	19	2	0	17	12-61	6	0	0	5	5	9	2	0	7	9-26	10	0	0	10	3-35	-21	31	4	4236

Vin italienii!

INVAZIE DE POSIBILI SPONSORI LA UTA

Dacă timp de 7 ani au tot fost aşteptaţi investitori la clubul UTA, acum avem de-a face cu o adevărată invazie de potenţiali sponsori. Acest fapt nu face decât să bucure (aşa credem noi) conducerea administrativă a arădenilor. Pe biroul şi aşa ticsit de probleme care se cer rezolvate imediat, al primarului **Dumitru Branc** se află mai multe scrisori de intenţie ale unor virtuali investitori. Să vedem însă despre cine este vorba.

În primul rând este vorba de managerul **Ermanno Zacchini** care s-a arătat dispus să colaboreze cu UTA, chiar în viitorul apropiat. Un prim punct ar fi aducerea a doi sau trei jucători nigerieni, aflaţi în custodia lui Reggiana.

Prin intermediul lui **Adrian Lucaci** şi **Flavius Măduţă**, ambii debarcaţi nu cu mult timp în urmă de la FC Arad Telecom, omul de afaceri sirian **Basel Hamati**, stabilit la Timişoara, şi-a arătat disponibilitatea de a colabora cu UTA.

În fine, o propunere interesantă a venit din partea lui **Roberto Pasini**, om de afaceri italian. Prin scrisoarea nr. 22725 din 4 decembrie, adresată primarului **Dumitru Branc** şi prin cea cu nr. 448, tot din 4 decembrie, către preşedintele **Flavius Domide**, dl. Pasini solicită oficial gestionarea clubului, la care doresc să contribuie investitorii italieni. Numai că omul de afaceri din peninsulă are o serie de pretenţii, care nu ştim cât de mult convin actualei conduceri administrative a "Bătrânei Doamne". Să le trecem însă în revistă:

- anularea întregii organigrame a clubului UTA
- crearea unui nou statut de funcţionare a unei societăţi non-profit, în care eventualele resurse să fie reinvestite în activitatea clubului
- posibilitatea de a-şi alege singur colaboratorii, fără a-i fi impuşi prin intervenţii exterioare
- preşedintele, vicepreşedintele şi administratorul delegat să nu fie renumeraţi, iar antrenorul secund să fie italian.

În perioada de întrerupere a campionatului urmează ca aceste propuneri să fie analizate, cântărite şi să se aleagă soluţia cea mai bună şi în acelaşi timp eficientă pentru club. Sperăm ca hotărârile să nu apară cu întârziere, pentru a nu se repeta astfel greşelile din trecut, când rezolvarea problemelor amânau pregătirile de iarnă.

Să mai spunem că a fost stabilită grila pentru cei trei jucători plecaţi la Unirea Alba Iulia, **Pap, Diaconescu şi Boloş** urmând ca sumele cuvenite să fie primite când vor considera că e cazul cei de la Liga Profesionistă.

Până una-alta, sâmbăta trecută conducerea UTA-ei a oferit o masă tuturor jucătorilor, cu ocazia încheierii activităţii pe anul 1997. Un gest firesc, menit să creeze o atmosferă de unitate în sânul echipei.

OVIDIU PĂCURARIU

UMT-UL CÂNTĂREŞTE VARIANTELE

POPESCU N-A IEŞIT DIN CĂRŢI

La mijlocul acestei săptămâni, marţi sau miercuri, în cadrul unei şedinţe de analiză a Consiliului de Administraţie la AS UMT, la care va participa şi Lucian Buzzi, manager general al UMT SA, diriguitorii divizionarei B se vor hotărî probabil, dintre cele câteva variante pe care le au la dispoziţie, în privinţa unui antrenor al alb-negrilor pentru retur. **"Există mai multe propuneri care au fost lansate, aşa că vom avea de ales din două-trei variante. Ar mai rămâne apoi ca potenţialul antrenor, vizat de noi, să fie de acord cu oferta noastră"**, ne-a spus Ştefan Şeţu, preşedintele clubului.

Reconfirmarea lui Octavian Popescu la cârmă depinde de decizia Consiliului de Administraţie al clubului. Preşedintele Şeţu i-a propus antrenorului Popescu un concediu de "reîncărcare a bateriilor", după etapa a 13-a, în ultimele 4 runde interimatul fiind asigurat de cuplul Remus Steop-Petre Andreaş. N-ar fi exclus ca una dintre variantele umetiste să fie Emeric Dembrovschi, fără contract în urma experienţei nefaste de la UTA.

În aşteptarea limpezirii apelor la Pădurea Verde, să spunem că echipa va mai efectua antrenamente până la 19 decembrie, disputând şi două-trei amicale, în vederea testării unor tineri jucători care ar putea fi cooptaţi în lot pentru retur.

În vederea restructurării viabile a clubului alb-violet, preşedinţii FC Politehnica au luat notiţe în Germania...

POLI PREIA IDEI ALE MODELULUI KARLSRUHE

Nevoia de restructurare pe baze sănătoase a FC Politehnica, proiect care se află şi în agenda organelor locale, i-a determinat pe bossii clubului, Mircea Pascu, preşedinte executiv, şi Nicolae Diminescu, şeful administrativului, să nu piardă ocazia stabilirii unor contacte în plan sportiv cu oraşul german Karlsruhe, cu ocazia semnării actului de parteneriat între Timişoara şi localitatea din landul Baden-Würtenberg, în cadrul vizitei municipalităţii timişorene la omologii germani, la finele lunii trecute. **"E important că prin contactele avute, există acum la Karlsruhe oameni de legătură direcţi, care să ştie de noi în cadrul acestui parteneriat pe linie sportivă"**, a însumat profesorul Diminescu experienţa germană.

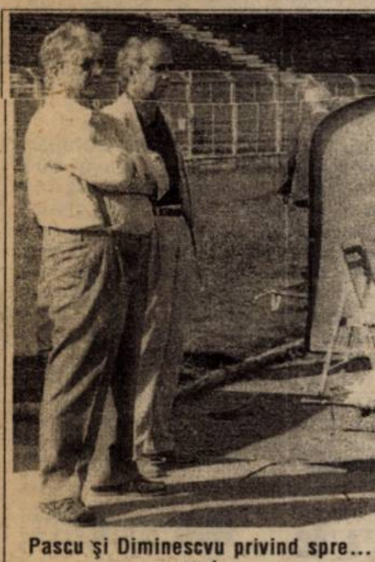

Pascu şi Diminescvu privind spre... vest

"La iniţiativa primăriei oraşului Karlsruhe, 2 reprezentanţi pe linie sportivă ai acestei instituţii ne-au fost ghizi la cele 3 obiective vizate. Mai întâi am fost la şcoala sportivă din oraş, una dintre cele 21 de acest profil din Germania, unde într-o organizare exemplară, cu săli de seminarii, cabinete, săli de forţă, se vizează pregătirea intensivă a sportivilor, antrenorilor, arbitrilor. Şcoala se bazează probabil pe venituri de la Primărie, dar şi pe autofinanţare, costul pe zi pentru un jucător fiind de 100 DM, ceea ce include condiţii de cazare şi masă, plus instruirea din partea unor profesori şi asistenţi calificaţi", ne-a relatat Nicolae Diminescu. A rezultat lansarea unei propuneri, şi anume trimiterea unor juniori de 18-19 ani ai Politehnicii la, un stadiu de pregătire acolo, pe viitor intrând în calcul chiar sponsorizarea de către primăria din Karlsruhe a unei perioade de cantonament pentru jucători ai clubului alb-violet.

Profesorii Pascu şi Diminescu au vizitat şi sala polivalentă din oraş, un Sporthalle cu o dimensiune triplă decât cea a Olimpiei, care poate găzdui atât întreceri atletice de rang european, cât şi ore de sport pentru reţeaua şcolară, care poate beneficia în dimineţile de peste săptămână de 6-8 spaţii distincte de antrenament în acelaşi perimetru al sălii, prin delimitarea lor cu paravane. Sala se numeşte Europahalle.

În fine, cel mai important, vicepreşedintele şi managerul financiar al clubului Karlsruher SC, concurând în Bundesliga şi încă în Cupa UEFA, le-au pus la dispoziţie conducătorilor alb-violeţilor un model de organizare şi finanţare al unui club de fotbal occidental, cu organigrama aferentă, care înfăţişează distribuirea clară a responsabilităţilor. **"Am primit şi un model de contract club-jucător, plus informaţii referitoare la bugetul unui club, sursele sale şi modalităţile lor de organizare. Nici Karlsruher SC nu e constituit în S.A., dar prin intermediul unei societăţi comerciale, clubul beneficiază de avantaje financiare. Bugetul lor este de 6 ori mai mare decât al Primăriei Timişoarei. Au avut şi ei probleme şi s-au descurcat cu banii prin vânzarea lui Scholl, Kahn, Tarnat şi Fink la Bayern. Oricum, am adus organigrama clubului lor, pe care am dat-o la tradus şi nu este exclus ca unii jucători valoroşi ai Politenhicii să fie direcţionaţi în viitor spre Karlsruhe, decât spre un alt club. Am fost impresionaţi de stadion, o bijuterie, dar care, chiar şi aşa, ei doresc să-l transforme. În plus, în această lună un reprezentant al celor din Karlsruhe va aduce Politehnicii unul dintre cele 10 autocare care se casează în medie anual la ei. Poli le-a lansat oferta unui turneu internaţional la Timişoara, ceea ce ne-ar da şansa unei reciprocităţi la Karlsruhe, pe Wildpark Stadion"**, ne-a mai spus profesorul Diminescu.

Poli s-a ales din această expediţie şi cu mingi de antrenament, donate de ex-alb-violetul Doru Plăviţiu, plus cu asigurările că destui bănăţeni stabiliţi la Karlsruhe strâng fonduri pentru înlesnirea paşilor noştri.

Şi cu această documentaţie, pauza de iarnă se poate dovedi un sfetnic bun pentru cei de la Poli, în tentativa de reorganizare a clubului. **"Care-i soluţia, ce model va fi adoptat, dacă Poli se va organiza ca societate pe acţiuni, toate acestea vor depinde şi de discuţiile cu partenerii de la Reggiana, respectiv de măsura în care se vor strânge la Poli acţionari suficient de puternici pentru o asemenea organizare. Pentru că Poli este oarecum tare în mijloace fixe"**, a spus Diminescu. Sub ochii Prefecturii, Poli va realiza o analiză de ordin administrativ, organizatoric şi tehnic a activităţii clubului, după care îşi va elabora programul, eşalonat pe perioade, pentru anul viitor. Ce concluzii şi idei câştigate la Karlsruhe vor fi adoptate la Poli ne rămâne să distingem în strategia viitoare a clubului.

"Tripleta" nigeriană aşteaptă viza de Italia, pentru a efectua un stagiu de pregătire la Reggiana, a cărei proprietate este, urmând ca pentru retur să revină pe Bega.

MIHAI COMŞULEA

Preşedintele umetist păleşte în faţa micului ecran, la derbyul din Giuleşti!

ŞTEFAN ŞEŢU:

"Pe ce bază l-a utilizat Dinamo pe Utfineanţ?"

Cazul Cristian Utfineanţ a reapărut brusc pe tapet, în urma debutului său la Dinamo, duminică, în minutul 32 al derbyului de la Rapid, când Hizo l-a introdus în locul lui Florin Ionescu. Prezenţa tânărului fundaş timişorean în garnitura celor din Ştefan cel Mare i-a stârnit mânia lui Ştefan Şeţu, preşedintele lui UMT, care a ridicat un semn de întrebare în privinţa dreptului de utilizare al jucătorului de către Dinamo. ***"Din vară Utfineanţ n-a mai avut contract de joc cu UMT, dar noi nu i-am dat dezlegarea pentru Dinamo, aşa încât este cât de cât jucătorul nostru. Există oare un nou regulament de care nu ştim, ca un fotbalist pe care l-am format să ne fie luat cu japca, aidoma practicilor de acum 15 ani, şi să evolueze fără acordul nostru şi fără semnătură la alt club? Ne vom interesa cum de a reuşit Dinamo să-l legitimeze, fără să fi venit în minimercato la o discuţie cu UMT"***, a fost punctul de vedere al lui Şeţu.

Revenit la Timişoara în urmă cu peste trei săptămâni, cu ocazia meciului ex-colegilor săi umetişti la UTA, Utfineanţ ne mărturisea că este dezamăgit de situaţia ambiguă în care se află şi speră să se întoarcă pe Bega. Debutul dinamovist al lui Utfineanţ reîntăreşte semnele de întrebare în privinţa uşurinţei cu care sunt pierduţi fotbaliştii timişoreni în favoarea altor zări şi a traiectoriei lor ulterioare. De urmărit...

NU TELEVIZORU' SPERIE JUCĂTORU'

Înaintea meciului UTA - Olimpia Satu Mare, postul de televiziune Intersat, din Arad, a organizat o emisiune în care au fost invitaţi cei doi patroni de la AS Romvest. Aceştia şi-au expus punctul lor de vedere, unul care n-a coincis cu cel al FC UTA, părerea celor din conducerea alb-roşilor lăsându-se atât de mult aşteptată.

Culmea e că după această emisiune, antrenorul **Gabi Birău** a pus semi-eşecul elevilor săi în faţa grupării din Satu Mare pe seama celor discutate la TV Intersat, motivând că moralul băieţilor a fost "zdruncinat" de cele auzite. Mai mult, în timpul transmisiunii radiofonice a jocului amintit, tehnicianul arădean i-a "urecheat" pe colegii de la cotidianul "Observator", pentru că "nu ajută" UTA. Acest fapt a lăsat căscate chiar şi gurile rele.

Un jucător care se pretinde profesionist (cel puţin în ce priveşte obligaţiile clubului faţă de el!) nu poate fi influenţat de o emisiune televizată. Dacă ar fi să analizăm evoluţia jucătorilor după emisiune, am ajunge la concluzia că aceasta n-a fost nici mai bună, nici mai rea decât în mod obişnuit, Bogoşel având chiar o prestaţie peste nivelul obişnuit.

Deci, explicaţiile draw-ului cu Olimpia trebuie căutate în altă parte. Satu Mare a demonstrat şi la Arad că este o echipă echilibrată, poate mai bună decât ASA Tg. Mureş.

În ceea ce ne priveşte, am mai subliniat că nu împărtăşim nici poziţia celor de la Romvest, nici a celor din conducerea UTA-ei, pledând pentru o stabilitate în rândul staff-ului de la formaţia fanion a oraşului de pe Mureş

OVIDIU PĂCURARIU

UN CĂRĂŞEAN LA POLI

Ieri s-a alăturat lotului Politehnicii vârful de atac Moise, 22 de ani, de la divizionara C CFR Caransebeş, care va efectua în această săptămână antrenamente sub bagheta cuplului Şunda - Roşca. Moise va susţine o probă de joc vineri, cu ocazia meciului amical pe care Poli îl va disputa cu divizionara D CSA Timişoara.

ALB-VIOLEŢII SE DISTREAZĂ LA SALĂ

Ieri dimineaţă, fotbaliştii lui Poli au renunţat pentru câteva ore la gazon, disputând două meciuri de minifotbal în sala Olimpia. S-a jucat "în familie", lotul fiind împărţit în 4 echipe a câte 6 jucători. În prima partidă "Poli 1" a dispus de "Poli 3" cu 12-9 (2-6). Au jucat la învingători Ţurcaş - Stoicov, Radu (3 goluri marcate), Călin (1), Sasu (6), Gherman (2), iar la "Poli 3" au evoluat Frunză - Moroşanu (1), Brehui (2), Stoican (4), Alexa, Miculescu (1). Călin şi-a marcat un autogol.

În al doilea meci "Poli 2" - "Poli 4" 12-9 (9-2). Câştigătorii au jucat în formula Urai - Pelici (2), Ivan, Kovacs (4), Bota (4), Soldat (2, Sporting Tabac), iar învinşii cu Frunză - Georgescu, Roşca (4, antrenorul secund), Hausler (2), Berceanu (1) şi Moloagă (1, fundaş adus în pregătiri de la Rapid Bucureşti). Kovacs şi-a înscris un autogol. N-au jucat Vlaicu, Bealcu şi Velcea.

ALIN RADOVAN

"Cred că nu trebuia să cheltuim 400 de milioane cu jucătorii actuali"

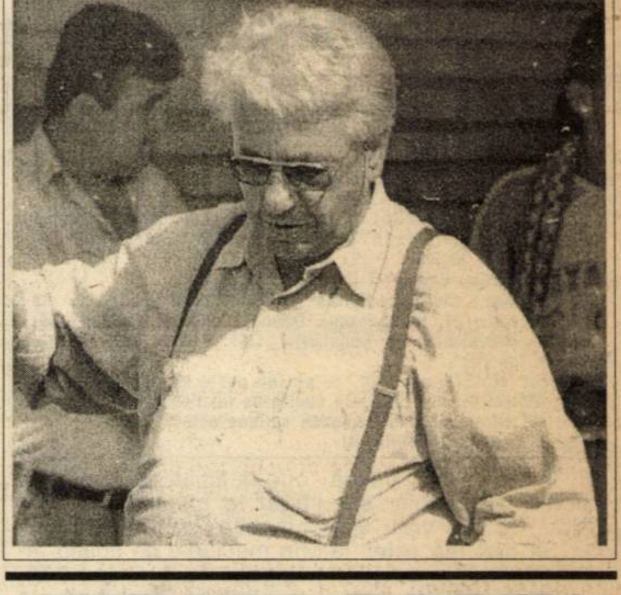

MIRCEA PASCU

Rep: **Dle Pascu, a trecut jumătate de campionat. Poli a încheiat turul pe locul 6, sau, dacă vreţi, pe 8 la "adevăr". Deci departe de aşteptările timişorenilor...**

M.P.: Şi ale mele, da. Haideţi să facem o recapitulare. Înainte de a veni la Poli, în Timişoara s-au întâmplat unele lucruri. Printre care retrogradarea echipei din prima ligă. Şocul acesta, după părerea mea, a fost recepţionat în multiple planuri. În plan sportiv, în plan organizatoric, în plan financiar, în plan logistic. A fost recepţionat în plin! De aceea m-au adus pe mine. Când am fost solicitat la sfârşitul lunii iunie, am răspuns pozitiv cunoscând potenţialul Timişoarei de mai mult timp...

Rep: **Teoretic!**

M.P.: Şi practic. Pentru că am organizat aici meciul România - Finlanda.

Rep: **În alt regim politic!**

M.P.: Oraşul a rămas acelaşi, oamenii au rămas aceiaşi, potenţialul oraşului la fel.

Rep: **Acest "potenţial" l-aţi simţit pe pielea dvs. de 6 luni. E acela pe care-l credeaţi?**

M.P.: Încă nu s-au desfăcut baierele.

Rep: **Şi când se vor desface?**

M.P.: Nu ştiu dacă performanţa n-ar fi dat un alt elan, al oraşului Timişoara. Eu n-am analizat - şi aici am greşit - situaţia existentă de atunci. În fond, primeam - nu chiar un Trabant - o maşină care nu trebuia să se întreacă chiar cu Mercedes, dar măcar cu un Cielo. Şi, în astfel de condiţii, când te sui la volan fără să cunoşti potenţialul maşinii, să zicem că faci o greşeală. Deci aici am greşit. N-am apreciat potenţialul, ci am exprimat nişte gânduri, nite vise şi nişte dorinţe ale mele vizavi de performanţă.

"Au plecat trei atacanţi şi înlocul lor n-a fost adus nimic"

Rep: **Păi tocmai asta este. Poli a retrogradat în vară. Au plecat Guşatu, Sasu, Săvoiu şi Trandu. A venit practic doar Bealcu. Şi în aceste condiţii, să nu ne întrebăm cum să promoveze?**

M.P.: Să rămânem puţin în spaţiul respectiv. Au plecat în primul rând înaintaşii. Trei atacanţi. Şi n-au fost aduşi alţii. În momentul când a venit Ibrahim, la 16 ani, în etapa a 3-a sau a 4-a, a putut să joace...

Rep: **Nigerienii n-au venit la începutul campionatului. Aţi plecat la drum fără ei, dar îmi amintesc că aţi fost foarte optimist. Şi dvs. şi Viki Roşca! De ce?**

M.P.: Am avut încredere în câţiva oameni care au rămas pentru mine nişte nume în fotbal. E vorba de Vlaicu, de Călin, de Stoicov, de o serie de nume cunoscute.

Rep: **Care au retrogradat, dle preşedinte!**

M.P.: Eu nu mi-am dat seama de limitele lor. I-am considerat lideri ai unei echipe. Ori, dacă dvs. aţi observat, în anumite confruntări decisive, m-am lovit de lipsa unor lideri care să ia meciurile pe cont propriu. Cum a fost la Baia Mare. Acolo ar fi trebuit pus Cidul pe cal şi trimis în frunte.

Rep: **Şi n-aţi avut un Cid!**

M.P.: N-am avut. Pe de altă parte, în meciul cu Sportul a fost un alt test. Dacă câştigam acel meci, însemna că suntem în competiţie în continuare şi avem o posibilitate să ne comparăm cu o echipă de Divizia A.

Rep: **Comparaţia a ieşit rău. Deci Poli e mai slabă decât una dintre modestele componente ale Diviziei A! Asta e problema!**

M.P.: Aştia suntem în momentul de faţă!

"N-aş putea să spun că sunt blocat de anumite persoane. Dar nici că nu trebuie să raportez"

Rep: **Şi ce-i de făcut?**

M.P.: Repet, trebuie să facem minim două transferuri de marcă. Jucători puternici, tineri, tehnici, cu personalitate.

Rep: **Şi există această posibilitate?**

M.P.: Deocamdată ne lovim de problema banilor. Poate că dacă făceam un management mai judicios la început, în cunoştiinţă de cauză mai complexă, nu dădeam 400 de milioane jucătorilor actuali.

Rep: **Şi nu se justifică investiţia?**

M.P.: Părerea mea e că nu-şi justifică această sumă mare. Cu aceşti bani, noi transferam 2-3 jucători. Deci nu erau contracte mari pentru fotbalul românesc, erau contracte mari pentru potenţialul pe care ulterior l-au arătat.

Rep: **Şi dacă nu le prelungeaţi contractele acestor jucători, ce se întâmpla?**

M.P.: Probabil nu puteam să exprimăm speranţele revenirii imediate în Divizia A.

Rep: **Şi ce facem cu aceşti jucători?**

M.P.: N-aş putea să vă spun, pentru că revenim la cazul Săvoiu. Săvoiu a cerut cea mai mare sumă şi i s-a refuzat probabil datorită activităţii prestate până atunci.

Rep: **Dacă nu dvs. l-aţi refuzat, cine?**

M.P.: Colectivul. Noi, în colectiv. Există un colectiv...

Rep: **La cât se limitează puterea dvs. de decizie la clubul Poli?**

M.P.: La sumele pe care le am la dispoziţie.

Rep: **Ca decizie! Aveţi mână liberă în toate?**

M.P.: N-aş putea să spun că sunt blocat de anumite persoane. Însă nici nu pot să spun că nu trebuie să raportez Consiliului de Administraţie despre sumele pe care le gestionez.

Rep: **Nu-i vorba aici doar de sume. Eu mă refer şi la politica unui club.**

M.P.: Politica unui club nu o fac numai eu. O face şi un antrenor, care vine şi spune dacă un jucător este bun sau nu.

Rep: **Este adevărat că aţi avut imixtiuni îne chipă când antrenor era Roşca?**

M.P.: Nu este adevărat.

Rep: **Se vorbeşte pe la colţuri că Roşca n-a murit pe mâna lui!**

M.P.: Nu este adevărat. Roşca n-a realizat rezultatele aşteptate.

Rep: **E clar. Dar i-aţi forţat unele nume în primii 16?**

M.P.: El a avut la dispoziţie 28 de jucători şi şi-a făcut echipa aum a vrut şi şi-a ales lotul de joc cum a crezut de cuvinţă.

Rep: **V-am întrebat asta pentru că, astă-vară, cnd s-a definitivat lotul înaintea începerii campionatului, Roşca mi-a dat o listă de jucători care vroia să fie păstraţi, pentru ca apoi, peste câteva ore, la conferinţa de presă de la "Continental", dvs. să citiţi o listă evident modificată...**

M.P.: Eu am impus câteva lucruri. În primul rând am impus o selecţie. Am cerut tuturor antrenorilor să se prezinte cu nume de jucători, în cadrul unui proces de selecţie în zona oraşului Timişoara. Acest lucru l-aţi constatat, pentru că în echipă au apărut nişte jucători produşi de Poli.

Rep: **Adevărat. Bota, Gherman...**

M.P.: Este un câştig. Pentru că aceşti jucători sunt de perspectivă şi nu costă sute de milioane. Dar, de fapt, ce doriţi dvs. de la mine acum?

Rep: **Să vă întreb câte putere de decizie aveţi la acest club.**

M.P.: Sper că v-aţi dat seama că am putere de decizie. Puterea mea de decizie este delimitată de aria mea.

Rep: **Şi care e această arie?**

M.P.: Aria funcţionarului de club.

"Dacă îţi doreşti o echipă bună, trebuie mai întâi să o susţii pe cea de acuma"

Rep: **Şi nu vă simţiţi barat în nici un fel?**

M.P.: Mă simt când nu am bani, când trebuie să raportez Consiliului că nu am bani. Aş putea să fac mai mult, mult mai mult, dacă aş avea bani. Şi dvs. constataţi că numărul de spectatori la meciuri e foarte mic, numărul de abonamente este extrem de mic. Sponsorii sunt foarte puţini. Am sperat că vom avea 100 de firme publicitare pe stadion, şi avem vreo 12-14. Toate acestea se cumulează la capitolul veniturii şi sunt extrem de puţine.

Rep: **De ce credeţi că e această situaţie?**

M.P.: Hai să o dăm împreună: de faptul că nu avem performanţă. Dar nu sunt convins că e numai asta. Nu sunt convins.

Rep: **Vedeţi, cu Sportul au fost vreo 7-8 mii de spectatori în tribună. Poli a pierdut şi, la următorul meci abia dacă au venit o mie! Publicul din Timişoara e pretenţios. Vrea echipă, vrea victorii! Mi se pare normal să fie aşa.**

M.P.: Ca să vrei o echipă, trebuie să o susţii! Înainte de a avea performanţă. Algoritmul este: prima oară plăteşti, apoi ai echipă.

Rep: **Eu zic că nimeni nu plăteşte dacă nu poate vedea o echipă!**

M.P.: Sigur că acest obiectiv, construcţia unei echipe, este prioritar, pentru că e dependent de celălalt obiectiv, al promovării.

Rep: **Poli, acum, construieşte echipă, sau trage la promovare?**

M.P.: Trage şi la promovare şi construieşte echipă. Cred că constaţi şi dvs. acest lucru.

Rep: **Eu constat că Poli ocupă locul 6 după tur!**

M.P.: În următoarele trei meciuri, Poli joacă practic acasă şi dacă lucrurile merg bine vom fi aproape de celelalte pretendente.

Rep: **Şi dacă nu merg bine?**

M.P.: Nu vreau să cred aşa ceva. Întotdeauna am pornit de pe o credinţă fermă că se poate şi promova şi construi echipă! Eu nu spun că am făcut paşi înapoi de când sunt la Poli. Eu spun că am făcut pasul înainte. Totdeauna am jucat pe cărţi mari, chiar dacă se poate întâmpla să nu-ţi iasă întotdeauna.

Rep: **Ar fi bine ca acest optimism al dvs. să se răsfrângă asupra întregului club şi al întregii echipe. La club simţiţi că toată lumea gândeşte ca dvs.? Merg toţi pe mâna dvs.?**

M.P.: Eu îi simt că vor să promoveze. Nu-i necesar să meargă pe mâna mea. Din lupta contrariilor poate ieşi evoluţia pozitivă. Probleme sunt inerente în relaţiile dintre oameni Dar colaborez bine cu toţi oamenii de la club.

Rep: **Şi cu Consiliul de administraţie?**

M.P.: Şi cu Consiliul.

Rep: **În ce fel colaboraţi cu Consiliul?**

M.P.: În momentul convocării, acest Consiliu se racordează la problemele majore ale clubului. De exemplu. Susţinem această activitate de selecţie? Pentru că un transfer serios este poate de trei ori mai costisitor decât o selecţie de 50 de jucători. Apoi, Consiliul a aprobat sistemul de premiere al jucătorilor, care este cel mai serios sistem din divizie, pentru că ne-am prezentat în faţa opiniei publice cinstit, declarând atât cât plătim, şi plătind impozite la aceste premieri. N-am totala convingere că face toată lumea la fel.

Rep: **Conducătorii primesc prime?**

M.P.: Cei care au dreptul, conform statutului FRF.

Rep: **Deci dvs. luaţi primă de joc.**

M.P.: Eu iau primă de joc.

Rep: **Şi dl. Diminescu?**

M.P.: Şi dl. Diminescu.

Rep: **Să revenim la capitolul surse de finanţare. Idei sunt, dar...**

M.P.: Am încredere în oraşul Timişoara. De ce? Pentru că este un oraş bogat. Trebuie să existe un mecanism de producere a banilor aproape automatizat. Nu azi te zbaţi pentru un milion, mâine pentru trei şi poimâine o iei de la capăt. Trebuie să existe şi în Timişoara 100 de comercianţi care vor să-şi facă reclamă pe stadion.

Rep: **Nu există!**

M.P.: Există peste 900 de firme străine! Potenţial există, trebuie doar un "hei-rup"! Eu cred în treaba asta. În jurul stadionului trebuie să se nască un mol comercial. Sunt atâtea firme care caută spaţiu comerical! Stadionul este într-o zonă centrală!

"Factorul timp nu poate fi exclus din nici o investiţie"

Un alt exemplu. Firma "Mercedes" sponsorizează doar echipa naţională a Germaniei! Dar în Germania, la 6 milioane de jucători, sunt mii de echipe care beneficiază de nişte condiţii datorită faptului că acei care sponsorizează aceste echipe beneficiază, la rândul lor, de o lege prin care sunt scutite de impozit.

Rep: **Dle preşedinte. Astea le-am scris de o sută de ori!**

M.P.: Dar de asta depinde bunul mers al fotbalului!

Rep: **Şi dacă în România nu apare legea sponsorizării?**

M.P.: Nu legea sponsorizării, ci o lege a impozitării.

Rep: **Mă rog, şi dacă această modificare nu se face, Ceahlăul stă în prima ligă şi Poli în B? Şi în Moldova sunt aceleaşi legi...**

M.P.: Dacă o luăm aşa, atunci să cerem împreună ca toţii factorii de decizie din Timişoara să facă la fel cum procedează cei din oraşele din Moldova!

Rep: **Adică?**

M.P.: Să dea ce dau oraşele din Moldova pentru sport!

Rep: **Ştiţi de ce mi-e teamă? Acum trei-patru luni discuţia era aceeaşi...**

M.P.: Nu ştiu dacă era aceeaşi!

M.P.: Rep: **Mă uit la baza de pregătire a lui Poli - e aceeaşi. Nu s-a făcut nimic. Echipa este pe locul 6. Mi-e teamă că peste alte trei luni vom discuta tot despre lanţuri de magazine, despre faptul că nu sunt reclame pe stadion şi că aşteptăm nu mai ştiu ce lege!**

M.P.: Sunteţi negativist la acest moment! Nu vă supăraţi că vă spun. Eu sunt un optimist!

Rep: **Eu nu pot să fiu optimist când Poli e pe locul 6! Dar trebuie să recunosc că e foarte important ca preşedintele clubului să fie optimist!**

M.P.: Factorul timp nu poate fi exclus din nici o investiţie!

Rep: **Cât timp, dle preşedinte?**

M.P.: Eu lupt ca totul să fie cât mai rapid.

Rep: **E rea presa în Timişoaar?**

M.P.: Nu. Pentru mine n-a fost rea. Sigur că ziariştii trebuie să fie incisivi. Şi e bine că "Fotbal vest" este incisiv, pentru că noi împreună trebuie să naştem nişte ambiţii. Şi-mi însuşesc orice critică. Şi v-am spus sincer că am greşit la început că n-am analizat mai profund nişte lucruri.

Rep: **Dar de ce credeţi că a circulat acest zvon că v-aţi amestecat la echipă în timpul lui Roşca?**

M.P.: Probabil pentru că sunt foarte des la stadion. Dar nu m-am amestescat în procesul de pregătire. A venit Şunda şi mi-a expus planul de pregătire în această iarnă. Am discutat cu el şi am căzut de comun acord. Eu nu i-am imputat nimic lui Roşca. Am cea mai bună părere despre el. A dorit să facă ceva, a dorit să se afirme, este un om de caracter care ar fi meritat să poată face mai mult. După cum am aceeaşi părere şi despre Şunda. Chiar dacă m-a atacat atunci cnd am solicitat ajutorul antrenorilor să verifice intrările pe stadion. Nu-i port ranchiună. Dar un preşedinte poate să-i atragă atenţia unui antrenor în diferte situaţii, chiar de pregătire, altfel n-ar fi preşedinte. Sunt lucruri fireşti, sunt lucruri la vedere.

Rep: **Recunosc că aţi introdus multă transparenţă la Poli.**

M.P.: Absolut. Spuneţi-mi dvs. mie dacă se mai vorbeşte că la club se petrec lucruri necurate? Nu mai spune nimeni, pentru că toţi banii trec prin bancă, sumele nu mai sunt secrete, prime sunt declarate...

DUKI POPOVICI

Tur moderat pentru gugulani

CFR CARANSEBEŞ - TERMO DROBETA TR. SEVERIN 2-1 (1-1)

Stadion CFR, teren bun, timp frumos, spectatori 600
Arbitri: F. Tunyogi - G. Birjac (ambii Zalău), D. Albon (Cluj)
Observator: I. Corlan (Tg. Jiu)
CFR: AMBRUŞ - POIENARIU - Ardelean, Paulescu, GIURCĂ - Nemeş (88, Tănase), Gr. BALEA, D. Ianu, Turnea (1, Manole; 46, Furdui) - Stroia, Moise.
Antrenor: Cristian Badea.
TERMO: Badea - Chircea - Pătrăşincă, GĂDĂLEANU, Antonio - Băbaş, Erceanu (21, Şerbănescu), Donoată, PENA - MORARU, Fârliu (15, Pârvulescu; 73, Bădălău).
Antrenor: Ion Pena.
Au marcat: MOISE (min. 10), cu un lob peste experimentatul Badea; MORARU (min. 20), din centrarea lui Pena; GIURCĂ (min. 81), din careu, după o frumoasă acţiune colectivă.
Jucătorul meciului: POIENARIU.

● În această ultimă partidă în compania "elefanţilor" de la Turnu Severin, şi aici mă refer la "foştii" jucători ai oraşului de la Dunăre: Badea, Moraru, Donoată - caransebeşenii au smuls o victorie la limită. ● Deşi câştigat la o diferenţa neobişnuită pentru localnici (în meciurile de acasă învingeau cu 5, 6 sau 9-0), meciul a contribuit la ocuparea unui merituos loc doi la sfârşitul turului în clasamentul eficienţei, după cei din Berbeşti. Victoria smulsă în extremis se datorează în principal marilor ratări din repriza secundă, când Gh. Balea, Nemeş, Paulescu au avut golul în bocanc. Putea fi însă şi un neverosimil 1-2 în minutul 74, când Pătrăşincă, aflat în poziţie de finalizare, a şutat neinspirat, dând ocazia lui Ambruş să se remarce.

CRISTIAN BADEA: **"Am început o nouă muncă cu aceşti băieţi harnici, pe care sper să o fructific la vară prin crearea unei echipe competitive. Caransebeşul merită acest lucru".**

NELU BOTEZATU

În plină iarnă, un duş scoţian

MINAUR ZLATNA - "U" VESTPETROM ARAD 4-0 (2-0)

Stadion "Minaur", teren moale, timp friguros, spectatori 200
Arbitri: George Negoescu - Marian Mihaiu (ambii din Slatina), Anton Dumitru (Balş)
Observator: Constantin Zotincă (Sibiu)
Cartonaş galben: Toderaş
MINAUR ZLATNA Rusu (cpt.) - OPRIŢA - Mihet, Maşca, Pop, Duţă - Crăciun (75, Bălăneanu), CHIRA, Uleşan (67, Burnete) - ROJA, BÂRLEA (82, Kiraly)
Antrenor: Vasile Stâncel. Pe bancă: Magiaru, Brumar.
"U" VESTPETROM: Ţapoş - Bene - Pupăză, Mircea (32, Balint), A. Vizitiu, Butunoi - CORSENTI, VĂLEANU, I. Arman (cpt.) - Toderaş, Aldea (6, Hada).
Antrenor: Ladislau Ghiţă. Pe bancă: Pătruţ, Vasiliu, Kovacs.
Au marcat ROJA (min. 8), cu un şut din interiorul careului; CHIRA (min. 38), aflat în ofsaid, printr-o reluare din apropiere la o angajare a lui Roja; ROJA (min. 73), din foarfecă, pe spate, la o centrare a lui Crăciun; OPRIŢA (min. 80), cu un şut de la 25 de metri, la "păianjen", din lovitură liberă
Jucătorul meciului: ROJA.

● Gazdele, apăsate de poziţia lor în clasament, au început partida cu multă hotărâre şi au reuşit să deschidă scorul relativ repede ● Roja, cel care a reuşit primul gol, a mai avut două ocazii clare, dar de fiecare dată, Ţapoş a avut intervenţii salvatoare ● După aşezarea în teren, cu doi stoperi la marcaj şi cu închizător, Văleanu, s-a văzut clar intenţia echipei oaspete de a se apăra ● Dar, după numai cincisprezece minute de joc, libero-ul Bene a fost trecut în atac, ca după accidentarea lui Mircea să devină stoper la marcaj ! ● Oaspeţii au avut câştig de cauză la impresia artistică. apărând ca o echipă matură, masivă (în comparaţie cu jucătorii scunzi ai Zlatnei), dar care a păcătuit prin jocul static ● După pauză, arădenii au dominat jocul, dar şi-au creat puţine faze de poartă, iar când Toderaş s-a aflat în faţa golului, a ratat ● Şi de această dată a fost valabilă legea: **"Cine ratează, plăteşte"** ● Imediat Roja a ridicat scorul la 3-0 şi jocul practic s-a încheiat ● Al patrulea gol a venit pe fondul de plictiseală a ambelor echipe, chiar dacă Toderaş a avut în ultimul minut o bară.

VASILE STÂNCEL: **"A fost un meci bun, în care băieţii mei au respectat sarcinile avute, echipa oaspete a avut o bună aşezare în teren, dar astăzi mi s-a părut cam greoaie. Noi trebuia neapărat să câştigăm şi mă bucur că am făcut-o fără faulturi sau cu ajutorul arbitrului."**

LADISLAU GHIŢĂ: **"La scorul de 4-0 orice comentariu este de prisos."**

OVIDIU PĂCURARIU

☺ miniCRONICI SUBIECTIVE ☹

ARMĂTURA ZALĂU - CFR TIMIŞOARA 6-1

GHIŢĂ CHIMIUC (antrenor CFR): "Din păcate, prima repriză s-a desfăşurat pe un teren îngheţat, iar noi n-am avut ghete adecvate aşa că după jumătate de oră era deja 4-0. Când gazonul s-a mai muiat, a fost deja prea târziu. Îmi pare rău pentru copiii ăştia şi sper să nu se descurajeze. Dar le ridic eu moralul în pregătirea de iarnă,

Pentru noi a marcat **Giuchici**, din penalty, acordat pentru un fault asupra lui.

Am folosit formaţia: **Stoianov - Solomon (30, Giuchici) - Mioc, Ianoşev, Hodoneanţu , Bar - Moraru (55, Pişleag), Mita, Bălă - Florescu, Vlad (46, Dima).**

D.P.

PRUNDU BÂRGĂULUI - TELECOM ARAD 2-0

Miroslav Vidac (antrenor secund FC Telecom): **"Am evoluat bine în prima repriză, însă am primit gol încă din primele 10 minute. Repriza a doua a fost dominată de gazde, care au mai marcat un gol spre final. Ioja s-a accidentat stupid şi cred că a suferit o ruptură de muşchi. Terenul a fost îngheţat şi denivelat, dar meciul s-a disputat în condiţii de fair-play, neavând ce să le reproşăm gazdelor şi arbitrilor."**

Au jucat: Sim - Juncu - Berar, Barna, Ujvari - Ioja (Tambor), Oprescu, Riviş (Sârbuţ), Burescu - Rus, Ştefeligă (Bugariu).

O.P.

ELECTRICA FĂRĂ ADVERSAR

Divizionara C de la Gara Mică trebuia să joace duminică, în ultima etapă a turului, cu Mobila Şimleul Silvaniei. Adversarii însă n-au venit la Timişoara, aşa că publicul prezent la stadion s-a limitat să urmărească un "amical" între componenţii lotului lui Petru Vlătănescu. Apropo, acesta intenţiona să trimită în teren următorul 11: **Creţ - Tătaru - Volosciuc, Kovacs, Dona - A. Radu, Sorescu, Stan, Cristea - Ritter, Iliuţă.**

MAGNET OFERTĂ SPECIALĂ:
● telefoane celulare GSM diferite tipuri
● cartele telefonice şi conectare rapidă
LA PREŢURI AVANTAJOASE
Magazinul MAGNET din Str. Victor Vlad Delamarina nr. 1 (colţ cu str. Alba Iulia).
Telefon/Fax: 056-190.595. ORAR ZILNIC: 10-19 (sâmbătă 10-14)

DE LA DUNĂRE LA TISA, TĂT ROMÂNU PLÂNSU-MI-S-A

Autobuzele nu sunt prietenele divizionarelor C?

■ Formaţia **Mobila Şimleul Silvaniei** nu s-a prezentat pentru jocul cu Electrica programat duminică la Timişoara. Cu 15 minute înainte de ora oficială de începere a partidei, conducerea Electricii a fost înştiinţată telefonic de un oficial al clubului din Şimleu că autobuzul cu care s-a deplasat echipa acestora spre Timişoara s-a defectat undeva pe drumul dintre cele două oraşe. Motive de genul ăsta am mai auzit... Oricum, oaspeţii sunt condamnaţi la retrogradare, ei pierzând toate cele 8 deplasări de până acum. Mai mult, au înscris doar în prima întâlnire pe terenuri străine, mai precis la Pecica, unde au fost învinşi cu 4-2. În celelalte meciuri din afara Şimleului, au fost învinşi de fiecare dată la zero, primind în schimb 39 de goluri. Duminică au "luat" numai trei... De altfel, în campionatul precedent, întâlnirea cu aceeaşi echipă i-a prilejuit lui Titi Varga debutul pe banca tehnică a Electricii, meciul fiind câştigat de gazde cu 1-0, prin golul lui Ritter. Arbitrii delegaţi, care au aşteptat pe teren împreună cu echpa timişoreană scurgerea timpului regulamentar până la consemnarea neprezentării au fost M. Nacu (Hunedoara), M. Mititel (Petroşani) şi V. Hriţac (Simeria). Observator federal E. Gherghel (Arad).

■ Cel mai bun jucător de pe teren în meciul Armătura Zalău - CFR Timişoara s-a dovedit a fi **Ioan Hecico**, fostul jucător de la Astral Deta, transferat în "Minimercato" de la Victoria Carei la Armătura. Astfel, al a evoluat din nou împotriva foştilor săi colegi de la Astral, Mita şi Solomon (Vasko şi Petrov, şi ei în aceeaşi situaţie, nu au jucat), precum şi contra antrenorului Ghiţă Chimiuc, cel care având încredere în el, l-a luat la pregătiri cu Poli, în perioada în care Chimiuc a activat la clubul studenţesc. Dar în fotbal gratitudinea e rară, lucru ce se poate deduce şi din scorul înscris pe tabela de marcaj.

■ La partida Zlatna - Vestpetrom Arad am fost martorii unei întâlniri între doi sibieni: observatorul federal **Constantin Zotincă şi Mihai Corsenti** (Vestpetrom). Cei doi s-au întreţinut în pauza meciului, Mihai interesându-se de Zotincă jr. care acum evoluează la o echipă germană şi cu care a fost coechipier la juniorii Interului din oraşul de pe Cibin.

■ Deşi a încheiat campionatul, formaţia Electrica îşi va continua antrenamentele până în data de 20 decembrie, perioadă în care şedinţele de pregătire nu vor fi doar simple acte de prezenţă la stadion. **"Va fi jale"**, spunea antrenorul **Petre Vlătănescu**, referindu-se la ce-i mai aşteaptă pe băieţi până la data anunţată. În 17 decembrie este programat un meci amical la Secean cu formaţia locală F. K. Returul se va juca la Timişoara încă în acest an. Cu tot acest program care numai a vacanţă nu seamănă, miercuri, la ora 15, la motelul RATT din str. Renaşterii (lângă stadionul Electrica) va avea loc întâlnirea de sfârşit de an competiţional a jucătorilor formaţiei "tramvaiştilor", la care va lua parte conducerea RATT şi cea a clubului de fotbal.

■ Orice întâlnire cu **Gelu Leicu**, fostul preşedinte al cluburilor Inter Sibiu şi Minaur Zlatna este una plăcută. Şi de această dată el s-a arătat o gazdă primitoare, punându-ne la dispoziţie pentru a nota chiar foaia de arbitraj originală a meciului!

■ **Electrica** a reuşit să-l legitimeze pe Costel Mihalache de la CFR Timişoara, pentru transferul căruia s-au plătit 3 milioane de lei. După toate probabilităţile, lotului Electricii i se va alătura şi polistul Dan Noje, care va fi împrumutat de clubul alb-violet divizionarei C de la Gara Mică.

■ În meciul de la Zlatna, după fiecare gol reuşit de echipa gazdă, portarul **Marcel Rusu** îi ştergea cu mănuşile sale gheata autorului golului. Un model de manifestare a bucuriei, chiar dacă nu din cale afară de original, dar pitoiresc.

■ În vederea meciului de la Zlatna, **formaţia oaspete**. ca una care se respectă, a pornit din Arad sâmbătă la prânz, cazându-se la hotelul Cetate din Alba Iulia. Păcat că nu s-a autorespectat şi în teren. A avut toate condiţiile s-o facă!

C AGENTS

C3 - CLASAMENT FINAL TUR

1. ALEXANDRIA	19	12	4	3	38-15	40	+10
2. BERBEŞTI	19	12	1	6	45-23	37	+7
3. DROBETA	19	11	4	4	28-13	37	+10
4. VIDELE	19	9	4	6	29-24	31	+1
5. URICANI	19	10	1	8	35-34	31	+1
6. STOINA	19	10	0	9	34-34	30	+3
7. DRĂGĂŞANI	19	9	2	8	25-22	29	+2
8. SLATINA	19	9	1	9	21-41	28	+1
9. ROVINARI	19	8	3	8	37-27	27	-3
10. CFR C-SEBEŞ	19	9	0	10	39-33	27	-3
11. TERMO TR.-S.	19	8	3	8	23-25	27	0
12. LONEA	19	9	0	10	29-41	27	-3
13. MĂTĂSARI	19	7	4	8	33-28	25	-5
14. CERTEJ	19	8	1	10	27-28	25	-2
15. LUPENI	19	8	1	10	28-36	25	-2
16. SEVERNAV	19	7	3	9	31-27	24	-6
17. ŢICLENI	19	7	2	10	24-27	23	-4
18. FC VÂLCEA	19	6	4	9	22-26	22	-5
19. ŞOIMII SIBIU	19	6	1	12	18-31	19	-8
20. SADU	19	5	1	13	16-47	16	-14

C4 - CLASAMENT FINAL TUR

1. FC BIHOR	17	12	2	3	40-12	38	+14
2. IND.SÂRMEI	17	10	3	4	36-16	33	+9
3. TURDA	17	10	3	4	24-22	33	+9
4. GHERLA	17	9	4	4	30-16	31	+4
5. ARM.ZALĂU	17	9	3	5	23-18	30	+3
6. PHOENIX	17	9	1	7	23-19	28	+1
7. CFR TMŞ.	17	7	3	7	31-25	24	-3
8. U.V. ARAD	17	7	3	7	25-24	24	-3
9. ALEŞD	17	7	2	8	26-21	23	-1
10. CUGIR	17	7	2	8	22-28	23	-1
11. ELECTRICA	17	6	4	7	19-16	22	-5
12. P.BÂRGĂULUI	17	7	1	9	21-22	22	-5
13. TELECOM	17	6	3	8	16-22	21	-3
14. ŞTEI	17	6	2	9	24-32	20	-4
15. ZLATNA	17	5	2	10	21-24	17	-10
16. CAREI	17	5	2	10	14-24	17	-10
17. VIIT.ORADEA	17	4	4	9	19-30	16	-8
18. ŞIMLEU	17	4	2	11	15-58	14	-10

Rezultate C3

Alexandria - Uricani 2-0; Certej - Lupeni 3-1; Sadu - Severnav Tr. Severin 1-8; FC Drobeta - Slatina 2-0; Drăgăşani - Ţicleni 0-1; Lonea - Mătăsari 2-1; Stoina - FC Vâlcea 1-0; Videle - Rovinari 3-0; Şoimii Sibiu - Berbeşti 2-0.

Cel. Rez. C4

Cugir - Gherla 3-0; Industria Sârmei C. Turzii - Aleşd 1-1; Turda - Ştei 3-0; Viitorul Oradea - FC Bihor 1-3; Electrica - Şimleu 3-0 (neprezentare). Phoenix Baia Mare şi Victoria Carei au stat.

Centrul Auto IATSA 2
Timişoara, Calea Şagului 201
Tel. 200.214; 200.215; 950
Dealer DAEWOO
SERVICE COMPLET pentru toate tipurile de autoturisme
Doctorul maşinilor Repară toate maşinile!
1001 DE MOTIVE PENTRU A APELA LA SERVICIILE NOASTRE.
INSPECŢII TEHNICE PERIODICE
Piese de schimb Daewoo, Dacia şi Oltcit
Instalare accesorii auto GSM
COSMETIZĂRI auto

CAMERA ASCUNSĂ A LUI FOTOFUCHS

E minutul 60!
Trei negri mititei
Au venit la Poli,
Nimeni n-a intrat din ei
Şi-a rămas doar... UTA!

VA MUTA ERMANNO ZACCHINI NIGERIA DIN BANAT ÎN ARDEAL?

URECHEA CIULITĂ

IOAN SDROBIŞ: "Dacă aş lua prime ca alţi antrenori din ţară, aş da fiecărui marcator din formaţia mea câte 100 de dolari."

PETRE VLĂTĂNESCU, înaintea deplasării CFR-ului la Zalău: **"Românul după două bune trebuie să facă şi o pleaşcă."**

VASILE STÂNCEL (antrenor Minaur Zlatna), înaintea jocului cu "U" Vestpetrom Arad, către antrenorul acestei echipe, Ladislau Ghiţă: **"Voi sunteţi prietenii mei, dar astăzi să mă lăsaţi în pace!"**

DAN FIRIŢEANU: **"A scăpa Gloria în acest moment de la retrogradare ar fi o performanţă egală cu o promovare."**

VICTOR ROŞCA, în replică la afirmaţia unui om de ordine de la CSM Reşiţa, care a spus că Viki ar fi trebuit să rămână la cârma rosso-nerilor: **"E mai bine aşa. Altfel poate îi luam locul lui Stoichiţă, de cel mai bun antrenor al anului."**

GHIŢĂ CHIMIUC: **"Contrar scorului de la Zalău, jocul CFR-ului a fost lăudat în tribune!"**

BRANKO VUIN către Nicolae Grigorescu: **"Cred că ţi-am făcut până acum 276 de poze!"**

NICOLAE GRIGORESCU, în replică: **"Sunt mult mai multe. Dacă nu crezi, numără-ţi banii pe care-i ai acasă!"**

IOAN SDROBIŞ, referitor la grupa României de la turneul final al Campionatului Mondial: **"Este o grupă pe măsura pretenţiilor noastre. Dacă nu eram cap de serie, am fi fost indignaţi. Ne-a dat Dumnezeu ce-am vrut! Dacă vrem să fim în primele 8 ţări din lume, acum e momentul s-o demonstrăm".**

BUGS BUNNY

GURĂ CASCĂ

Iercu sună adunarea

În numărul trecut al săptămânalului nostru vă informam că antrenorul celor de la Banloc Comloşu Mare are gânduri mari pentru primăvară, fiind decis să-şi cheme înapoi la echipă jucătorii împrumutaţi până în acest intersezon pe la alte echipe. În afară de Suditu, împrumutat până în vară la Variaş, în data de 12 ianuarie va suna adunarea pentru următorii: Ionel şi Flavius Chioibaş, Fâşie, Tărnăuceanu, Tolcea (toţi de la Jimbolia), Robu (Obilici), Raici (Giarmata), Roşu (Tormac Tim), Ivan (Lunga). Toţi aceştia au avut dezlegare până la finele acestui tur de campionat, în data anunţată urmând ca antrenorul Comloşului să se decidă asupra numelor care vor face parte în continuare din echipa pe care o conduce.

Criză de vârfuri la Şag?

La Comtim Şag Azur se pare că este o criză acută de vârfuri de atac. În aceste condiţii, antrenorul Viorel Vişan ar dori să-l transfere la echipa sa pe Vişan de la Poli. Cum negocierile au întârziat mai mult decât era cazul, antrenorul Vişan a renunţat la tizul său şi s-a orientat spre Butnăraşu (Jimbolia), pe care l-a "încorporat" în formaţia sa.

Şi arbitrii au terminat turul...

Arbitrii care oficiază la meciurile din Divizia D a judeţului Caraş-Severin au participat sâmbătă la o agapă prilejuită de terminarea sezonului de toamnă-iarnă. Petrecerea a fost oferită sexului frumos, arbitrii fiind acompaniaţi de soţii şi prietene la această întrunire. A fost doar o mică recompensă pentru sâmbetele în care soţii îşi punea în pericol integritatea corporală pe terenurile de fotbal. Au lipsit arbitrii din Caransebeş, care au refuzat participarea din motive rămase deocamdată necunoscute. De altfel, numele restaurantului "Intim" aparţinând dlui Bosnea, fost arbitru, ne vorbeşte de la sine despre discreţia care a domnit, mai ales faţă de reprezentanţii presei...

Încă o şansă pentru Avram şi Lajos

Cinci arbitri timişoreni au participat în octombrie la examenul de promovare în lotul divizionar B. Însă la anunţarea rezultatelor finale, nici unul dintre ei nu a avut satisfacţia unei promovări. Cornel Avram şi Tiberiu Lajos, cu 9.05, respectiv 8.90 la teorie au ratat promovarea "la mustaţă", după ce au trecut cu brio testul Cooper (3360 m, cel mai bun rezultat al examenului, respectiv 2900). Ceilalţi trei timişoreni au obţinut la teorie următoarele note: Mircea Râmniceanu 7.80, Cornel Făniţă 7.40 şi Valentin Igna 5.40. Totuşi, doi dintre aceştia, Avram şi Lajos, mai au o şansă. Ei au fost convocaţi la Bucureşti, în perioada 15-18 decembrie, de Comisia de Arbitri, pentru un curs intensiv în lotul de perspectivă. Tot în această perioadă vor participa la curs Ioan Mureşan, recent promovat în rândurile arbitrilor asistenţi din lotul A şi Orlando Trandu.

Periamul, peste echipe cu renume

Campioana de toamnă în seria I a Campionatului judeţean Timiş, Avântul Periam, este una dintre foarte puţinele echipe care editează programe de meci cu ocazia fiecărei etape când evoluează pe teren propriu. Programul cuprinde, printre altele, clasamentul la zi al seriei, programul etapei, lotul echipei, alături de diverse fotografii. Cum Poli, UMT, Electrica sau CFR-ul au cam uitat cum e să editezi asemenea mijloace de propagandă şi publicitate, este lăudabilă iniţiativa celor din Periam şi ea merită toate felicitările.

CHILLY WILLY

Ai noştri din lumea albă

MIRCEA LEAC

"MARELE MEU REGRET ESTE CĂ NU AM FOST ANTRENOR LA UTA!"

REP.: **În numărul aniversar al săptămânalului nostru nu putea să lipsească Mircea Leac, un apropiat nu numai al lui Radu Suciu şi al subsemnatului, ci şi al tuturor celor care am început acest ziar. Acest dialog este cu atât mai plăcut cu cât el vine după o absenţă de un an şi jumătate a lui Mircea, care a revenit pentru două săptămâni din Statele Unite, unde între timp s-a stabilit.**

M.L.: Mă bucur că nu m-aţi uitat, mai ales Radu Suciu şi cu tine, de care mă leagă o prietenie de peste douăzeci şi cinci de ani. Chiar dacă sunt departe de casă, să ştiţi că în acelaşi timp sunt aproape de voi, deoarece citesc "Fotbal vest" în fiecare săptămână! Sunt la zi cu toate noutăţile fotbalistice din această zonă a ţării! Prin bunăvoinţa domnului Feraru, de la Tarom Timişoara, şi prin mijlocirea d-lui Puiu Boc, de la Chicago, ajungem în posesia săptămânalului vostru vinerea, când ajunge cursa de avion Timişoara - Chicago. Numai că "Fotbal vest" costă un dolar şi jumătate, în timp ce "Chicago Tribune", pe care abia pot să-l duc cu două braţe, costă treizeci şi cinci de cenţi...

REP.: **Ai câştigat prin loteria vizelor dreptul de a te stabili împreună cu familia în SUA, mai precis la Chicago. Cum te-ai acomodat cu viaţa de acolo?**

M.L. La început a fost mai greu, noi fiind obişnuiţi cu modul de viaţă de aici. Pentru mine a fost ceva mai uşor deoarece fiind component al echipelor naţionale de juniori, tineret şi a celei olimpice, am avut ocazia să văd lumea, în timp ce soţia şi cele două fetiţe gemene ale mele s-au acomodat ceva mai greu.

REP.: **Şi acum?**

M.L. Ne-am mai obişnuit, dar ne gândim cu plăcere la România.

REP.: **Dacă nu ai pierdut contactul cu fotbalul de la noi, atunci eşti la curent cu momentele grele prin care a trecut clubul UTA de când ai plecat din ţară. Cum vezi tu aceste probleme, nefiind implicat direct în ele?**

M.L.: Cei care au condus destinele clubului UTA înaintea numirii lui Flavius Domide, au făcut mari greşeli care au ştirbit din încrederea oamenilor. Mai ales a celor cu bani care nu mai au încredere în UTA.

REP.: **Bine, dar acum, după luni bune de când Domide este preşedinte, nu se înghesuie prea multă lume să scoată UTA din impas!**

M.L.: S-au cheltuit sute de milioane de lei de care nu mai ştie nimeni, s-au vândut jucătorii care constituiau o avere pentru club. Am observat că UTA nu mai are practic decât vreo doi-trei jucători!

REP.: **Care ar fi soluţia?**

M.L.: După părerea mea, cei care s-au angajat că vor susţine financiar UTA, trebuie să se ţină de cuvânt. Am fost pe la club şi am remarcat că jucătorii nu au primit salariile şi primele de joc. Puterea de decizie o dată luată nu are suport material! Degeaba se iau hotărâri înţelepte, dacă nu se pot traduce în fapt!

REP.: **Oare faptul că oamenii din părţile noastre sunt mai strânşi la pungă, face ca ei să nu se apropie de club?**

M.L.: Oamenii de aici sunt mult mai corecţi. Nu fac bani negri pentru fotbal. Deoarece este vorba, hai s-o spunem deschis, de bani negri! Să nu-mi spui că arbitrii, oricât li s-ar mări baremul, se mulţumesc numai cu atât.

REP.: **Te-ai rupt complet de fotbal la Chicago sau mai activezi?**

M.L.: Sunt antrenorul echipei "United Romania", o echipă formată numai din români. Patronul grupării este arădeanul George Ardelean, care are o firmă puternică de construcţii. Jucătorii sunt în marea majoritate ardeleni, de la Alba-Iulia şi din alte oraşe, care au emigrat în urmă cu trei-patru ani în Statele Unite.

REP.: **Participaţi la vreo competiţie?**

M.L.: Participăm într-o competiţie propriu-zisă care durează un an de zile şi se numeşte "Liga Metro". Şi anul trecut şi în acest an am ajuns în finală. În acest sezon am pierdut finala cu 2-1 cu o echipă de mexicani. În acelaşi timp am participat la un turneu numit "Turneul celor cinci state" la Mineapolis. Am câştigat acest turneu jucând cu reprezentantele statelor Iowa, Wisconsin, Michigan şi Milwaukee.

REP.: **Dar tu mai joci?**

M.L.: Bineînţeles, joc la o echipă de old-boys "Red Danish", la care cei din apărare şi portarul sunt danezi, iar linia de mijloc şi înaintarea sunt formate de români.

REP.: **De unde această simbioză? Ce vă leagă?**

M.L. Berea Heineken pe care o bem după meci.

REP.: **Prinde rădăcini "soccer"-ul în Statele Unite?**

M.L.: La ora actuală, două treimi din copiii de liceu joacă fotbal. Fotbalul începe să câştige avantaj faţă de baseball şi de fotbalul american.

Copiii sunt îndrăgostiţi de soccer. Terenurile pe care joacă, cred că nu mai trebuie să subliniez, sunt gazonate şi dotate cu instalaţii de nocturnă.

REP.: **Ai avut ocazie să te întâlneşti în SUA cu foste personalităţi ale fotbalului românesc?**

M.L.: Nu prea. Doar cu Victor Stănculescu. Am un prieten foarte bun, un timişorean, Florin Marton, care este de şase ani antrenor la un colegiu.

REP.: **Oricum, tu nu eşti rupt de UTA, deoarece cumnatul tău Alexandru Gaica este antrenorul secund al echipei şi presupun că îi transmiţi unele sfaturi.**

M.L.: Eu nu dau sfaturi nimănui! Nici conducerii UTA-ei, nici antrenorilor. Ei ştiu cel mai bine ce să facă, să aducă echipa pe un loc care să nu fie retrogradant.

REP.: **Când vei ajunge milionar, presupun că vei fi unul dintre investitorii clubului UTA...**

M.L.: Nu cred că voi ajunge vreodată milionar ca să-mi pot permite să fac investiţii într-un club de fotbal, fie el şi UTA. Dar în America sunt destui arădeni cu posibilităţi financiare care dacă ar vedea că se face ceva util în fotbalul nostru, ar da cu dragă inimă. Personal cred că aducerea în bloc a jucătorilor de la Romvest nu a fost o acţiune fericită. Unde sunt Tararache, Florentin Petre sau Hâldan şi unde sunt campionii ţării la juniori? La o echipă care se află pe ultimul loc în divizia B! Din echipa finalistă, din anul 1973, a campionatului naţional de juniori, Vagonul Arad, cinci jucători au jucat titulari în divizia A şi nu oricum: Radu Suciu, Gal, Hamza, Juhasz şi Leac.

REP.: **Ce ai face tu dacă ai fi preşedinte la UTA?**

M.L.: Cum să fiu preşedinte la UTA, dacă nici antrenor secund, cel puţin, nu am ajuns la acestă echipă? Acesta este marele meu regret! Pentru acest post s-au înfipt alţii. Trebuie să recunosc, însă, că am primit cei patru sute de mii de lei, care au reprezentat ultimul meu salariu ca antrenor la juniori la UTA, după ce am plecat în Statele Unite. Dan Ologeanu i-a dat banii mamei mele!

REP.: **Ce vei face când te vei întoarce la Chicago în ceea ce priveşte fotbalul?**

M.L.: De fapt, eu am antrenat echipa "United Romania" să am posibilitatea de a avansa mai departe, de a fi antrenor la un colegiu. Am trimis "aplication" la mai multe colegii din împrejurimi pentru a ocupa un post de antrenor. În acest "aplication" am menţionat etapele din cariera mea de jucător şi antrenor şi echipele unde am evoluat.

REP.: **Presupun că nu ai omis să menţionezi că ai jucat şi la Scorniceşti...**

M.L.: În general, românii au mai multă imaginaţie decât alţii!

Cu această ocazie urez tuturor iubitorilor fotbalului din această parte de ţară sărbători fericite şi să nu uite că, deşi departe de ţară, sunt şi alţi suporteri care suferă pentru echipele din zona de vest a ţării.

OVIDIU PĂCURARIU

Nu-i vestiaru' seif de bancă

MIRCEA BĂTRÂNU PE URMELE FRATELUI SĂU!

Să nu vă închipuiţi că libero-ul lui CSM Reşiţa va pleca în această iarnă la Dinamo, acolo unde joacă fratele său, **Florin**. Din păcate, **Mircea Bătrânu** a suferit luni o operaţie de menisc, doctorul care s-a ocupat de el fiind **Jean Pătraşcu**, acelaşi care l-a tratat cu o lună în urmă şi pe... **Florin Bătrânu**. Şi pentru ca totul să fie bine până la capăt, **Mircea** va face recuperarea la stadionul de lângă Gara Mare din Timişoara, sub supravegherea competentă a fizioterapeutului **Doru Miclăuş**, cel care l-a pus pe picioare şi pe elevul lui **Hizo**!

TELEFONUL DUBIOS DE LA ŞIMLEU

Duminică dimineaţa, la ora 10.30, un delegat al echipei Mobila Şimleu a sunat acasă la preşedintele Electricii, **Gigi Leu**. Bineînţeles că acesta era deja plecat la stadion, dat fiind faptul că peste o jumătate de oră urma să înceapă meciul. A ridicat receptorul fiul preşedintelui, **Darko**. Omul din Ardeal l-a anunţat că formaţia sa nu va putea ajunge la Timişoara, deoarece autobuzul cu care s-a deplasat echipa, s-a defectat în apropierea localităţii Vinga, lăsând şi un număr de telefon la care poate fi apelat. **Darko** s-a dus glonţ la stadion, anunţându-şi tatăl de cele întâmplate. Numai că în momentul în care **Gigi** a vrut să-l contacteze pe delegatul celor din Şimleu, a sesizat că numărul de telefon era de fapt din localitatea respectivă. Deci, cei de la Mobila nici măcar nu au pornit la drum. Episodul nu trebuie să mire pe nimeni, deoarece se zvoneşte cam de mult că această grupare are mari probleme financiare şi se va retrage din campionat. În acest caz, CFR-ul lui **Ghiţă Chimiuc** ar mai pierde 3 puncte la adevăr, impunându-se la Şimleu cu 7-1! Să nu uităm că aşa a păţit şi Electrica după ce Minerul Baia Borşa a aruncat prosopul, tramvaiştii învingând în Maramureş cu 3-1!

FEROVIARII AU FOST PATINATORI LA ZALĂU

Ghiţă Chimiuc a pus înfrângerea formaţiei sale pe seama faptului că jucătorii feroviari au avut ghete cu crampoane de plastic. La plecarea din Timişoara timpul era frumos, dar la ora jocului, terenul din Zalău a fost îngheţat. Până ce s-a mai muiat gazonul, tabela de marcaj indica deja scorul de 4-0 în favoarea gazdelor, cei de la Armătura având crampoane adecvate, din piele. Tehnicianul alb-vişiniilor i-a explicat unui agent: **"Celor din Zalău le era frică de noi, dar aşa se întâmplă când ei au pantofar şi noi nu!"**

AGENTURA

GAUDEAMUS-UL FOTBALISTIC ARĂDEAN

DIALOGURI INERENTE

IOAN MARCONI

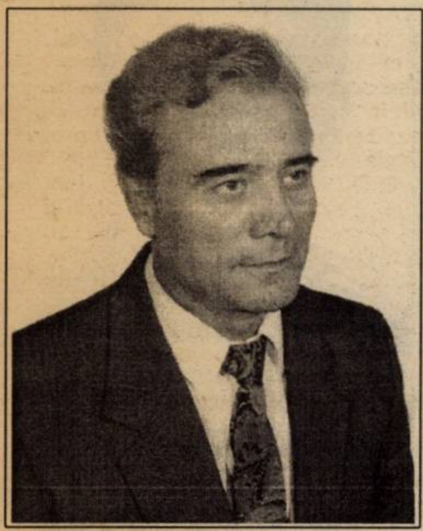

"Suntem la început de drum dar ţintim departe!"

REP.: **Domnule profesor, sunteţi decanul facultăţii de Educaţie Fizică a Universităţii de Vest "Vasile Goldiş" din Arad. De când ocupaţi această funcţie?**

I.M.: Sunt decan de un an şi jumătate. Până atunci am fost prodecan. Sper ca lucrurile să meargă bine şi să duc la bun sfârşit investitura mea de încă trei ani.

REP.: **Rezonanţa numelui dumneavoastră este pur italiană. Sunteţi italian?**

I.M.: Sunt prima generaţie din familie care s-a născut în această ţară. Părinţii au fost de origine italiană, iar bunica austriacă. Aici m-am născut însă, aşa că sunt... român.

REP.: **De fapt, subiectul dialogului nostru ar fi legat de echipa Universitatea Arad. La început vă rog să ne prezentaţi organigrama clubului.**

I.M.: Fiind o universitate nouă, împreună cu rectorul, am considerat necesar să ne implicăm şi în activitatea sportivă de performanţă aşa cum fac mai toate universităţile care se respectă şi ţin la blazon. Ne-am constituit în baza legii din 1924, în asociaţie sportivă şi nu în club, pentru că această formă este mai largă în cuprinsul activităţii. Avem secţie proprie de fotbal şi colaborări în domeniu la handbal, baschet fete şi băieţi, polo, judo, tenis de masă şi tir. Suntem la început de drum şi ne constituim mai greu dar vrem să ajungem la performanţe naţionale şi de ce nu, europene. Singură echipa de fotbal o folosim ca şi o activitate metodică cu caracter de cercetare la disciplina jocuri pentru a putea să elaborăm după o perioadă de câţiva ani o linie metodică a acestei discipline. Preşedintele asociaţiei este rectorul Universităţii Ioan Ardelean, vicepreşedintele sunt eu, iar director metodic este Maior.

REP.: **Să intrăm puţin în amănunte legate de echipa de fotbal. A pornit-o de jos din campionatul judeţean. După numai un an a reuşit promovarea în divizia D. Antrenorul echipei este Leontin Pinţa, care este şi student al facultăţii. Care a fost baza de selecţie a jucătorilor de la această echipă?**

I.M.: Am subliniat că este o problemă metodică pe care vrem să o experimentăm timp de patru ani. Vă pot spune doar atât că integrarea jucătorilor care sunt noi cu excepţia a trei componenţi ai vechii echipe, s-a făcut uşor. Am avut cincizeci şi şase de jucători la dispoziţie. Criteriile pe care ne-am axat au fost bazate pe calităţile motrice, determinante de specificul disciplinei, deci o selecţie ştiinţifică, am zis noi.. Chiar dacă însuşirile fotbalistice nu au fost de nivel, am avut în vedere capacitatea de adaptare în două luni de pregătire centralizată. Am reţinut douăzeci şi şase de jucători.

REP.: **Care sunt avantajele studentului care evoluează la echipa de fotbal?**

I.M.: Avantajele studentului fotbalist sunt două: În primul rând prin ceea ce face îşi desăvârşeşte pregătirea profesională pentru meseria de profesor de educaţie fizică. Şi colateral îl ajută pentru viitor ca potenţial antrenor, dacă va îmbrăţişa această îndeletnicire. Nu în ultimul rând, fotbaliştii sunt ajutaţi din punct de vedere financiar, în sensul că au o contribuţie redusă la taxele şcolare.

REP.: **Cu ceilalţi treizeci de jucători din lotul iniţial ce s-a întâmplat?**

I.M.: Ceilalţi jucători joacă la alte echipe din divizia D Arad, sau din campionatul onoare.

REP: **La meciurile în care am urmărit echipa dumneavoastră, am remarcat îndeosebi un jucător: Almăjan. Consider că este un fotbalist peste nivelul diviziei D. Au fost solicitări de la alte echipe din Arad pentru el?**

I.M.: Dumneavoastră l-aţi remarcat pe Cătălin Almăjan. Eu aş spune că pe lângă el există încă patru jucători în echipă care sunt curtaţi de alte echipe. Dar conform înţelegerii iniţiale, ei doresc să absolve facultatea, consideră că procesul de instruire este benefic pentru ei şi mi-ar fi greu să cred că s-ar putea despărţi de viaţa de student pe care şi-au dorit-o atât de mult. De fapt, plecarea lui Almăjan, Gomoi, Moraru, Fole Remescu, Mocanu ar fi o pierdere pentru noi. Noi sperăm că formându-ne o dată ca şi echipă, nu peste multă vreme să reuşim să promovăm în divizia C şi chiar mai sus.

REP.: **Se spune că această echipă este favorizată de AJF Arad. Ce părere aveţi?**

I.M.: Această echipă nu este favorizată de nimeni, nici chiar de AJF! Este poate sprijinită indirect, în sensul că se înţelege că noi dorim ceva şi vrem să impunem ca element dominant: **performanţa.** Dacă ne-a ajutat cu ceva, aceasta este corectitudinea arbitrajelor!

REP.: **Dacă tot aţi ajuns la arbitraje, vă mai pun o întrebare. Câţi dintre arbitrii din divizia D Arad sunt studenţi ai facultăţii dumneavoastră?**

I.M.: În câteva rânduri am apreciat prestaţia unor arbitri care nu sunt de la noi de la Universitate, dar care se impun prin corectitudine, şi pe aceştia i-am dori oriunde. Nu ne-au favorizat nici foşti studenţi care acum sunt ingineri sau profesori. Numai prin corectitudine se va putea ridica fotbalul arădean, Dacă creăm nonvalori, nu vom avea niciodată performanţă.

REP.: **Totuşi, să-i amintim pe cei şase arbitri care sunt studenţi ai Universităţii "Vasile Goldiş": Apătean, Ardelean jr., Ologeanu jr., Zan, Sabău, Ciocan.**

I.M.: Dintre aceştia, Ciocan este student la teologie, Sabău la marketing, Ardelean jr. nu ne-a arbitrat niciodată, în timp ce Ologeanu jr. este în ultimul an de facultate şi când ne-a arbitrat, ne-a umplut cu cartonaşe galbene şi roşii. AJF Arad evită delegările acestor arbitri la jocurile noastre tocmai pentru a nu crea suspiciuni. La ultima partidă, cu Crişul Chişineu Criş, am beneficiat de un arbitraj corect din partea lui E. Roşu, chiar dacă el provine din comuna cu a cărei echipă ne-am lupat pentru promovare în campionatul trecut.

REP.: **Într-adevăr, nu sunteţi cea mai favorizată echipă din divizia D. Şi aici sunteţi încă la început! Dacă un jucător se transferă de la dumneavoastră la altă echipă, înseamnă automat renunţarea la studii?**

I.M.: Nu! Jucătorii sunt conştienţi şi nu vor întrerupe studiile chiar dacă doresc să promoveze mai sus.

REP.: **Care sunt relaţiile de colaborare dintre Universitatea "Vasile Goldiş" şi echipa "U" Vestpetrom Arad?**

I.M.: Noi colaborăm cu toate echipele. Legat de denumirea echipei, n-aş putea să vă spun prea multe. Am participat la o întrunire când s-a pus problema asocierii sub această formă, am informat rectorul care prin colegiul director al fundaţiei trebuia să-şi dea asentimentul. Din discuţiile avute cu domnia sa nu a reieşit că a îmbrăţişat această idee, de a se numi şi Universitatea pe lângă Vestpetrom, urmând ca relaţiile de colaborare să se păstreze.

REP.: **Mai pe înţelesul tuturor: ei poartă denumirea de Universitatea, fără acordul dumneavoastră?**

I.M.: Eu cel puţin nu am semnat nici un document şi cred că nici dl. rector Ardelean nu a semnat ceva.

OVIDIU PĂCURARIU

CEI CARE AU TULBURAT LINIŞTEA PORTARILOR

DĂNUŢ OLARIU

- **s-a născut la 11 septembrie 1973, la Lipova;**
- **a început fotbalul la Viitorul Timişoara, avându-l ca antrenor pe Ioan Mafa;**
- **în continuare a îmbrăcat tricoul echipelor Poli, Metalul Bocşa, CFR Timişoara, Şoimii Lipova, UMT, Unirea Tomnatic şi din nou Metalul Bocşa.**
- **a fost component al lotului naţional de juniori UEFA '92, avându-l ca tehnician pe Ion Voica.**

"Am marcat două goluri celor de la Satu Mare, avându-l ca adversar direct pe Daniel Prodan!"

După consumarea primei părţi a campionatului şi a patru etape din retur în Divizia D Caraş, Minerul Moldova Nouă are un avans de 7 puncte, dar doar 4 în clasamentul adevărului. În topul celor mai prolifici atacanţi conduce însă **Dănuţ Olariu**, component al formaţiei clasate pe locul doi, Metalul Bocşa, cu 18 reuşite. El este urmat de bomberul liderului, **Asandului**, cu 17 goluri marcate. Aşa cum am procedat şi cu golgeterul din D Timiş, l-am provocat la o discuţie pe vârful echipei antrenate de **Ion Talpeş**.

REP.: **Spune-ne în primul rând cum de-a ajuns un lipovean să facă primii paşi în fotbal la Timişoara şi nu la Arad?**

D.O.: Foarte simplu! La Arad am făcut câteva antrenamente cu profesorul Henegaru şi nu mi s-a părut a fi o seriozitate prea mare. Am făcut timp de o săptămână naveta, antrenându-mă la C.S.Ş. Gloria. Adevărul e că în acea perioadă practicam şi judo-ul. Poate nici nu mă apucam de fotbal, dar i-am rupt unui adversar mâna în timpul unui concurs şi am zis că decât să nenorocesc oameni, mai bine mă orientez spre alt sport. Şi într-o zi a văzut tatăl meu un anunţ în ziarul "Sportul" că se face selecţie la Viitorul Timişoara. M-a mai bătut la cap şi un vecin al meu şi astfel a doua zi am plecat la Timişoara. Antrenori erau profesorii Dobândă şi Mafa. Doar eu şi Mircea Bătrânu am fost reţinuţi din 60 de copii! După un an de zile am prins şi lotul naţional.

REP.: **Cine a mai fost coleg cu tine în lotul respectiv?**

D.O.: Filipescu, Matincă, Potocianu, Macavei, Solomayer, Bumb...

REP.: **Şi la o vârstă destul de fragedă ai ajuns la Poli...**

D.O.: Am fost la Poli pe vremea lui nea Costică Rădulescu, împreună cu Velcea şi Macavei. Am jucat la tineret, la juniori şi apoi am prins chiar primii "16" în prima garnitură, timp de 4 etape. Venise dl. Jackie Ionescu m-am rugat de dânsul să plec la CFR sau la UMT, pentru a avea jocuri în picioare.

REP.: **Ţi se părea că la Poli va fi greu să prinzi primul unsprezece?**

D.O.: Poli avea echipă bună atunci! N-aveam şanse. Preferam să fiu împrumutat un an, doi, apoi să revin, după ce voi mai acumula ceva experienţă. Dar nea Jackie nici n-a vrut să audă. Mi-a dat vreo două bătăi şi mi-a spus să rămân la Poli. Am avut apoi un amical cu Metalul Bocşa şi am ajuns să îmbrac tricoul acestei echipe. De fapt Poli l-a vrut pe Vuia, dar s-a cerut o sumă prea mare şi astfel m-au cedat şi pe mine, la schimb, pe lângă o sumă de bani. La Bocşa am prins echipa dar m-am accidentat şi am stat cam mult pe tuşă.

REP.: **Despre ce accident a fost vorba?**

D.O.: La Hunedoara, într-o partidă cu Corvinul, m-am ciocnit cu Târnoveanu, lovindu-mă la cap. Dar nici n-am aşteptat să-mi scoată firele şi am revenit într-un joc cu Alba Iulia, înscriind şi unicul gol al întâlnirii!

REP.: **Şi cum ai ajuns la CFR Timişoara?**

D.O.: Mi-a expirat contractul cu Bocşa şi m-am întors la Timişoara. La CFR m-am antrenat o săptămână cu dl. Chimiuc, după care la club a venit nea Tavi Foale. Acesta m-a solicitat şi am fost dat de Poli, de care aparţineam, la schimb cu Kocsisan. Dar n-am apucat să joc decât vreo şapte etape după care am plecat în armată.

REP.: **La Lipova! Deci ai revenit practic acasă, cum s-ar zice...**

D.O.: Da. Numai că n-am prea putut juca fotbal, datorită d-lui colonel Costanda, care nu iubeşte acest sport. Şi când aveam meci dimineaţa, la prânz, trebuia să fiu înapoi în unitate, iar deplasările nu le făceam.

REP.: **După ce ai terminat armata nu te-ai gândit să rămâi la un club în Arad?**

D.O.: Am avut o ofertă serioasă de la Lipova, dar am legat nişte prietenii dubioase acolo şi am considerat că e mai bine să plec. Am ajuns la UMT, dar aveam 82 de kilograme. Am jucat puţin când era antrenor Tavi Roşca, dar după venirea lui Tavi Popescu am stat mai mult rezervă. Şi aşa am ajuns la Tomnatic, unde între timp la cârma echipei a fost instalat... Tavi Roşca. Acolo mi-am revenit. Am dat multe goluri şi după un an a venit Bocşa după mine, dar n-a vrut să-mi dea drumul Adi Udrescu.

REP.: **Apropo, cum te-ai înţeles cu capriciosul Adi Udrescu?**

D.O.: Foarte bine. E un om deosebit. De altfel după plecarea lui s-a prăbuşit echipa.

REP.: **Şi tu te-ai întors la Bocşa...**

D.O.: Da. Echipa era în liga a III-a şi am avut ghinionul să fim în serie cu formaţiile din Valea Jiului. Acolo nu se putea juca fotbal. Durităţile şi arbitrajele părtinitoare erau la ele acasă.

REP.: **Şi aţi retrogradat. Datorită condiţiilor financiare precare mulţi jucători au vrut să plece. Cum de-ai rămas?**

D.O.: În vară dl. Mischie a fost însă aproape de noi şi acuma e bine. Suntem şomeri, dar luăm banii ce ni se cuvin şi primele la zi. Ni s-a spus chiar că de la 1 ianuarie vom fi angajaţi.

REP.: **Ce şanse aveţi pentru a câştiga seria?**

D.O.: Lupta nu este încheiată. Eu zic că Minerul Moldova Nouă şi Arsenal Reşiţa sunt peştişori mici pe lângă noi. Avem şi programul cel mai uşor si în mod normal nu mai avem unde să pierdem până la sfârşitul campionatului.

REP.: **Dane, ai doar 24 de ani. Colegii tăi de la lotul naţional joacă la cluburi mult mai puternice, unii chiar peste hotare. Nu-ţi pare rău că n-ai ajuns mai sus?**

D.O.: Îmi pare rău. Fiecare are o şansă în viaţă. Eu n-am ştiut să profit de ea.

REP.: **Crezi că totul e chiar pierdut?**

D.O.: Nu. Am trecut cu greu peste perioada neagră pe care am avut-o şi acum trag cu dinţii, am slăbit 17 kilograme, şi sper ca la 25-26 de ani să ajung să joc din nou cel puţin în liga a II-a.

REP.: **Povesteşte-ne şi o amintire mai plăcută din cariera ta...**

D.O.: Am jucat la Satu Mare, în eşalonul doi şi l-am avut ca adversar direct pe Daniel Prodan, care acum joacă la Atletico Madrid. La pauză conduceam cu 2-0 şi am izbutit să înscriu ambele goluri. Până la urmă am pierdut însă cu 4-2. Au fost multe clipe frumoase...

REP.: **Ca unul născut în judeţul Arad, ce părere ai de situaţia actuală de la UTA?**

D.O.: Nici nu-mi vine să cred ceea ce aud şi citesc prin ziare! Să nu se găsească nimeni care să ajute acest club este ceva incredibil...

REP.: **Când ai făcut primii paşi în fotbal nu ţi-ai dorit niciodată să îmbraci tricoul UTA-ei?**

D.O.: Ba da. Nici acum poate n-ar fi târziu. N-am renunţat încă la acest gând, aşa cum n-am renunţat nici la ideea de-a reveni la Poli!

SANDU USUSAN Şi LASZLO MOLNAR

SELECŢIE LA LIDERA DIVIZIEI D-CARAŞ

■ A.S. Minerul Moldova Nouă organizează în data de **18 Decembrie (joi)** un trial în vederea selecţionării de jucători la echipa de fotbal **Minerul Moldova Nouă**, pentru următoarele posturi: fundaşi centrali, mijlocaşi şi atacanţi centrali.

A.S. Minerul asigură cazare şi masă pentru toţi participanţii. Cei interesaţi sunt aşteptaţi la **ora 12.00**, la stadionul "MINERUL" din Moldova Nouă.

Tot felul de trageri la sorți...

DACĂ SE POATE CHELSEA - M.U., DE CE N-AR FI ȘI STEAUA - DINAMO?

Paralela făcută în titlu între cele două cluburi insulare și grupările bucureștene se referă la postura deținută de aceste grupări în sferele înalte ale fotbalului din Anglia, respectiv România. Dar aproape orice asemănare se oprește aici. Pentru că în vreme ce primele două clasate în Premier League vor avea pe 4 ianuarie '98 o încleștare de vis într-o fază incipientă a celei de-a 118-a ediții a Cupei Angliei, FA Cup, "departamentalele" din Capitală vor avea încă o dată șansa de a se înfrunta într-o fază finală a Cupei României '98, datorită unor păguboase trageri la sorți dirijate.

Duminică seara, la sediul Football Association, a avut loc tragerea la sorți a celor 32 de perechi pentru faza turului 3 al celei mai vechi competiții din istoria fotbalului, demarată în 1872, fază în care își fac automat intrarea și cluburile din prima ligă. Dintotdeauna decizia sorților în FA Cup a căzut exclusiv pe seama norocului, oferind deseori cele mai neașteptate dispute. Nu mai puțin decât 5 meciuri din turul 3 vor purta exclusiv marca Premier League, un record chiar și pentru aceste imprevizibile trageri la sorți. Este vorba de Everton - Newcastle, care au cucerit împreună 11 Cupe ale Angliei, apoi Liverpool - Coventry, Barnsley - Bolton, Derby - Southampton și mai ales Chelsea - Manchester United! Adică o reeditare a finalei din '94 încă de cu 5 faze înaintea finalei de pe Wembley, Chelsea, deținătoarea trofeului, având de luptat cu campioana en-titre!

În aceeași vreme, primele faze ale Cupei României impun, datorită concepției federaliștilor, confruntări pe criterii geografice. Ultimele exemple ar fi Obilici Sânmartinu Sârbesc - Poli și imediat UMT - Poli, care le cam tăiau speranțele de avansare "buturugilor mici". De ce n-ar fi fost posibil un Obilici - Laminorul Roman, de exemplu, conform unei extrageri la comun din urnă, în locul unei penibile bifări a perechilor din pix, cu harta țării sub nas, prin birourile din Poligrafiei? Dacă nu se va lua seama de acest aspect, e imposibil de crezut că vreodată o echipă de județ va atinge sferturile Cupei României, cum s-a întâmplat de 4 ori în Anglia, când grupări de liga a IV-a ajungeau între cele mai bune 8. În alte 7 cazuri echipe de liga a III-a engleză au urcat până în semifinale, și cu alte 7 ocazii, grupări de liga secundă cucerind Cupa Angliei. Marea Arsenal n-a avut nevoie nici în '74, nici în '72, de vreo dirijare pentru a ajunge în finalele Cupei, disputând absolut toate meciurile pe terenurile adversarelor desemnate prin tragerea la sorți! Nu cred că vom vedea vreodată un FC Jimbolia - Granitul Babadag în același tur cu Steaua - Dinamo. Dar Cheltenham - Boreham Wood există alături de Chelsea - M.U. O măsură a respectului pentru toate competitoarele. Poate și de aceea 9 echipe britanice s-au impus peste ani în Cupa Cupelor.

MIHAI COMȘULEA

EXCLUSIVITATE

Un sârb "englez" la București...

SAVO MILOSEVICI

- născut la 2 septembrie 1973, la Bijelina;
- postul: atacant;
- 15 goluri în 24 meciuri pentru Iugoslavia;
- debut la națională: 23 decembrie '94, la Porto Alegre, 2-0 cu Brazilia;
- dublu golgeter al campionatului iugoslav, cu Partizan Belgrad;
- în iunie '95 a semnat un contract pe 3 ani, în valoare de 3,5 milioane lire sterline, cu Aston Villa Birmingham, pentru care în sezonul trecut a marcat 9 goluri în 30 de meciuri.

Născut în zonă și susținător încă din copilărie al celor de la Villa Park, Stan Collymore a fost rapid idolatrizat de fanii vișiniu-albaștrilor, odată cu sosirea sa din vară de la Liverpool. Celălalt vârf, **Savo Milosevic**, n-are nici aceste antecedente și nici salariul maxim săptămânal deținut la Villa de același Collymore, 20.000 lire sterline, dar nouarul sârbo-bosniac este marea vedetă internațională a trupei lui Brian Little.

Impunătorul atacant, care a locuit singur în camera 422 la Athenee Palace, cu ocazia vizitei Villei în Capitală, ne-a vorbit cu o mină extrem de relaxată, lăsând la o parte grijile meciului din seara următoare cu Steaua, respectiv ambiția sârbilor de a-și dovedi clasa la anul în Franța...

- Savo, Iugoslavia revine la anul după 8 ani la mondiale, și bănuim că de-abia aștepți să înscrii...

- Sunt sigur că suntem capabili să reușim ceva cu totul special în Franța. Avem o echipă puternică și experimentată, cu jucători la marile cluburi europene, așa încât cred că vom ajunge în semifinale, pentru că ne-am alcătuit o trupă care joacă de trei ani împreună, și am progresat grație unei calificări dintr-o grupă grea, în ciuda faptului că Iugoslavia venea după o suspendare de 5 ani. De altfel cred că vom juca și mai bine.

- Ai debutat în națională odată cu preluarea cârmei plavilor de către Slobodan Santrac...

- N-am să uit vreodată acea seară specială, jucând împotriva brazilienilor, în fața a 60.000 fani cariocas nebuni după fotbal, fiind o experiență fericită. Ar mai fi și golul marcat în final pe contraatac în Cehia, care ne-a adus victoria și un mare pas spre calificarea în Franța, o altă reușită pe care o prețuiesc mult fiind golul din meciul victorios al Villei în finala Cupei Ligii Engleze din '96, 3-0 cu Leeds, chiar pe Wembley.

"La mondiale vom fi între primii patru"

- Apropo de Villa, cum de-ai ales un club englez?

- La vremea respectivă, fotbalul iugoslav trecea prin momente grele, datorită suspendării din eurocupe, și cum Partizan pierduse contactul cu Europa, era foarte dificil ca să-mi găsească un club care să fie de acord cu suma de transfer cerută de belgrădeni. De Villa am auzit de pe o zi pe alta, în doar 48 de ore englezii aranjând totul pentru a mă prezenta la Birmingham. Nu mi-a fost ușor, trebuind să mă adaptez unui stil de viață și mentalității cu mult diferite de cele de pe continent.

- La returul cu Ungaria ai avut ceva probleme cu fanii lui Zvezda, pe Maracana. Cum sunt suporterii englezi?

- Suporterii lui Zvezda nu pot uita că am jucat 7 ani la Partizan și sunt într-al treilea cu Villa, aspecte pentru care mă urăsc, așa încât m-au șicanat și fluierat la ieșire, cerându-mi înlocuirea, dar asta nu mă deranjează. În Anglia, the fans s-au mai potolit după marile probleme cu huliganii pe care le-a avut fotbalul lor. Adevărul e că fanii beau enorm și sunt diferiți de stilul susținătorilor din restul Europei.

- Ai refuzat în acest an și Perugia și Napoli...

- Am avut și alte oferte de la cluburi mai mari, mai am vreo două de la nume mari, dar Villa nu-i prea interesată să trateze.

- Un reporter de la Daily Express tocmai ne-a spus că ești vizat, împreună cu Nelson, de Souness, de la Benfica.

- Da, dar să vedem ce-o să iasă. Totuși, mi-aș încheia sezonul la Villa.

- Presa engleză și iugoslavă și-a citat criticile la adresa lui Collymore...

- Crezi că aș fi în stare de o asemenea prostie, să-mi vorbesc de rău colegul de linie? N-ar fi nevoie s-o fac, pentru că el singur știe că joacă slab și luptă să-și revină și să-și demonstreze abilitățile. De altfel presa britanică e teribilă, și aici fiind o mare diferență față de cea europeană.

- De ce ai ales fotbalul?

- Simplu. Mai tot timpul nu aveam nimic de făcut și de pe la 8 ani eram zilnic la terenul aflat vizavi de casa mea, în Bijelina, la granița bosniacă. De la 12 ani m-am antrenat cu echipa orașului și la 14 a venit Partizan după mine.

- În fine, anul trecut a sosit la Villa, de la Bolton, fostul tău coleg Sasa Curcic. Bănuim că te-ai bucurat...

- Cum făcusem 2 ani cuplu cu el la Partizan și ne simțeam în teren, mă gândeam ce grozav va fi. După un sezon excelent la Bolton, a avut probleme încă de la instalare la Villa, mai ales cu antrenorul. E greu de explicat de ce nu reușește, dar mulți străini care aleg Anglia au mari probleme de adaptare la stilul lor de viață.

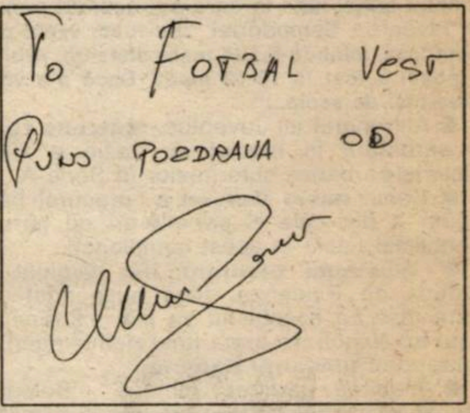

To Fotbal Vest
Puno pozdrava od

Centrarea sa de gol din Ghencea a fost aplaudată de 200 fani englezi. Toamna trecută, 5 fani ai lui Savo au fost prezenți în Suedia, la Helsingborg, făcând deplasarea cu mașina de la Belgrad, pentru a-și urmări idolul în meciul Villei din Cupa UEFA! Și Savo, un fotbalist și om deosebit, o merită...

București, 24 noiembrie,
MIHAI COMȘULEA
&HORIA CIULEA

REPLAY

■ Așa cum era de așteptat, tragerea la sorți a grupelor Campionatului Mondial a stârnit o serie de comentarii pro sau contra. După ce erau șucăriți că ar exista posibilitatea ca România să nu fie cap de serie la această tragere, presarii de București au întors-o ca la Ploiești. În ziua evenimentului, Sportul românesc titra pe prima pagină: **"Înger îngerașul meu, bagă-ți aripioara-n urnă și dă-ne o grupă bună!"** Lăsând la o parte titlul total nelalocul lui, ne întrebăm de ce le era frică oamenilor de pe Dâmbovița, din moment ce România era cap de serie și nu în urna valorică ce poartă numărul 4? Cât despre "bunătatea" grupei, ea conține practic cea mai valoroasă națională din urna a doua, adică Anglia, precum și una dintre cele mai bune (eventual alături de Paraguay) formații din căciula a treia a lui Blatter. Bună, nu-i așa?

De la fața locului, Ioanițoaia își dă cu părerea despre același subiect. Columbia **"nu mai are la dispoziție lotul de care a beneficiat Maturana în 1994"**, în timp ce Anglia **"n-are anvergura, cred eu, să ne bage în sperieți. În primul rând, pentru că nici măcar pe Wembley nu ne-a bătut vreodată și, în al doilea, pentru că maniera ei de a juca, risipă de energie, pase lungi și mingi înalte, e ușor învechită. Implicit, simplu de deslușit și de contraatacat."** În final, **"Tunisia polonezului Kasperczak, care nu încetează să se laude că, pe când antrena în Franța, la Montpellier, a zdrobit-o pe Steaua. Doar că, în contextul Mondialelor, amintirile vor ajuta asemenea unor medicamente expirate."** Omu' face o greșeală tipică debutanților: se contrazice pe parcursul a doar câteva rânduri. Așadar, după Ioanițoaia, când vine vorba de Anglia sunt bune amintirile, în schimb în cazul polonezului-ex-francez-tunisian chestia nu mai ține. În plus, autorul descrie stilul de joc al Angliei din perioada când România remiza în "Catedrala Fotbalului". Însă de atunci s-a mai jucat și Euro '96 (apropo, care au fost rezultatele naționalei tricolore acolo?), competiție la care, se zice, Ioanițoaia a fost prezent. Și atât. Pentru că ori n-a fost la meciuri, ori n-a înțeles nimic din ceea ce joacă Anglia în această ultimă perioadă, nici una dintre variante neavantajându-l.

■ Dacă tot am ajuns la capitolul "Colegi de breaslă", nu pot să-l ocolesc pe (uneori) simpaticul Ilie Dobre. După o grevă a foamei care a rămas celebră în analele radioului, Dobre și-a văzut de carieră pe nervii ascultătorilor. Pentru că răcnetele sale nenumărate, când e și mai ales când nu e cazul, au darul de a ne indispune ori de câte ori ascultăm etapa. În plus, invariabil, după strigătul lung de zeci de secunde urmează descrierea fazei, care a fost, în 99 la sută din cazuri, **"extraordinară"** (Că a doua zi, vizionând rezumatele la televiziune, faza cu pricina se dovedește lălâie, este o altă poveste). Urletul ca urletul, dar ce ne facem cu competența cel puțin îndoielnică a radioreceptorului? Sâmbătă, la Bacău, "s-a băgat" țipând la al doilea gol al gazdelor, fără a spune cine a marcat. La meciul CSM-Rapid el l-a văzut autor a două goluri pe Marinescu, fără ca acesta să trimită nici măcar o singură dată mingea în poarta foștilor săi coechipieri! Se pare că Ilie deține oarecece funcții importante prin instituția din str. Nuferilor, altfel nu-mi explic cum de nu a primit nici un fel de "punițiune" după comentariile mai mult decât modeste pe care ni le servește de ani și ani...

■ Încă o bilă neagră pentru federație. Aflată in corpore în Franța, aceasta a dat dovadă de slăbiciune din nou, amânând etapa sferturilor de finală ale Cupei României din 10 decembrie în 25 februarie! Contactați telefonic de pigmeii rămași în țară, federalii și-au dat acordul pentru această modificare între două pahare cu vin de Bordeaux și două zâmbete tipice Coastei de Azur. Întrebare: sunt mai bune terenurile și vremea în 25 februarie decât în 10 decembrie? Răspuns: nu! Întrebare: mai are rost această competiție de care nu mai sunt interesate decât 2-3 echipe? Răspuns: nu. Și atunci la ce mai ajută mascarada programărilor și reprogramărilor? Nu există destule necazuri și subiecte de dezbătut în fotbalul românesc? Tocmai pentru că există sunt lăsate la o parte... cât despre tragerea la sorți în sine a sferturilor, ea s-a făcut după un regulament de-a dreptul idiot: cică au fost 6 capi de serie și 2 out-sideri! Probabil că prin periplurile lor nenumărate în lumea fotbalului, alde Tomescu sau Pantea au copiat acest model. Numai că nu prea aveau de unde, el fiind la fel de original precum capitalismul românesc.

■ Am trăit s-o vedem și p-asta. Lucescu este supărat că presa a creat un curent anti-Rapid, cu aluzie directă în susținerea Stelei. Numai că Lucescu greșește din nou, dovedind că în cei 6 ani din Italia s-a schimbat foarte mult și nu neapărat în bine. Credeam că el va aduce din peninsulă acel respect între oamenii de fotbal, atât de lipsit prin soccerul românesc. Numai că, tocmai din partea Rapidului pornește o serie de acuze la adresa celorlalte echipe candidate la titlu (cele mai recente, apropo de meciul "U"Cluj - Steaua, sau războiul psihologic dinaintea meciului Oțelul - Rapid, în care giuleștenii au căzut în propria capcană). Din păcate, presa, aproape în totalitatea ei, a fost practic aservită Rapidului (în acest colț de pagină am mai scris despre sondajul de opinie lansat de Pro TV privind dorința telespectatorilor ca Rapidul să "ia titlul" sau prezența posterelor cu Mincea, un nime-n lume în fotbal, dar totuși de la Rapid). Poate că n-ar strica dacă Lucescu s-ar uita mai des în oglindă și și-ar analiza comportamentul din jurul terenului. S-ar putea ca astfel să-și dea seama că principala lui ocupație este de a pregăti echipa, fiind plătit bine pentru așa ceva. (Pro Sport susține în numărul de sâmbătă că Lucescu are un salariu lunar de 100.000 dolari, respectivii considerând suma ca fiind mare doar în comparație cu cea pe care o primește Iordănescu de la federație!?)

FAX

CULESE DE PE STADIOANELE SERIEI A

● La Lecce a debutat rusul **Serghei Atelkin**, fostul atacant de 25 de ani al lui Şahtior Doneţk. Interesant este faptul că pugliezii au dorit să-l transfere pe acest jucător acum 5 ani, renunţând în ultimul moment în favoarea brazilianului **Tofoli**, cel care şi-a făcut bagajele după numai câteva etape, datorită evoluţiilor foarte modeste!

Alberto Zaccheroni, antrenorul care a adus bucuria la Udine

● Udinese a obţinut duminică a 4-a victorie consecutivă, marcând 13 goluri în aceste jocuri, egalând astfel performanţa reuşită în îndepărtatul sezon 1950-1951!

● În minutul 27, tânărul atacant al lui Roma, **Francesco Totti**, a şutat senzaţional cu stângul în colţul lung al porţii lui Pinato, înscriind al doilea gol al echipei sale cu Atalanta. La această fază, şi preşedintele romanilor, **Franco Sensi**, s-a ridicat în picioare şi a aplaudat.

● Antrenorul lui Inter, **Gigi Simoni**, a comentat astfel faza la care s-a acordat penalty în favoarea Sampdoriei: **"Eu n-am văzut prea bine faza, aflându-mă la mare distanţă. Arbitrul Treossi a fost la 10-12 metri. Dacă n-a văzut bine nici de acolo..."**

● Antrenorul lui Juventus, **Marcello Lippi**, a sărbătorit în meciul cu Lazio a 100-a victorie pe banca suferinţelor în Serie A.

● Cehul **Pavel Nedved** a procurat până acum 4 din cele 5 penalty-uri de care a beneficiat Lazio în acest campionat!

● **Giuseppe Giannini** n-a evoluat în partida cu Piacenza, fiind suspendat. Se pare însă că acesta nu va mai îmbrăca tricoul lui Napoli, în urma unei neînţelegeri cu antrenorul **Giovanni Galeone**.

● Înaintea partidei Udinese - Bologna, atacantul gazdelor, **Paolo Poggi**, a primit un frumos trofeu din partea clubului friulan, el fiind considerat cel mai bun jucător al albnegrilor în sezonul trecut.

● Arbitrul **Pierluigi Pairetto**, cel care a condus jocul Fiorentina - Parma, va fluiera miercuri ultima dată în arena internaţională. În vârstă de 45 de ani, acesta va arbitra meciul Real Madrid - FC Porto, din Champions League.

● În minutul 96 al partidei Lecce - Vicenza (jocul a fost prelungit cu 7 minute!), la un duel cu fundaşul oaspeţilor, **Belotti**, rusul **Atelkin** a căzut în careu. Gazdele au reclamat penalty, dar arbitrul **De Santis** n-a putut lua nici o decizie, el aflându-se la pământ, alunecând în momentul în care alerga spre poarta lui Vicenza!

●Preşedintele lui Fiorentina, **Vittorio Cecchi Gori**, n-a văzut golul egalizator al formaţiei sale, părăsind arena "Artemio Franchi" imediat după ce Parma a deschis scorul!

● **Alessandro Del Piero** a marcat 13 goluri în acest sezon competiţional (în campionat, Cupa Italiei şi Champions League), egalând astfel performanţa lui **Ronaldo** şi **Batistuta**.

● La puţine momente după ce Piacenza a deschis scorul, un suporter al napoletanilor a pătruns pe gazon, stând paşnic de vorbă cu idolii săi, **Protti** şi **Altomare**. Arbitrul **Collina** l-a luat frumos de braţ şi l-a condus în afara terenului!

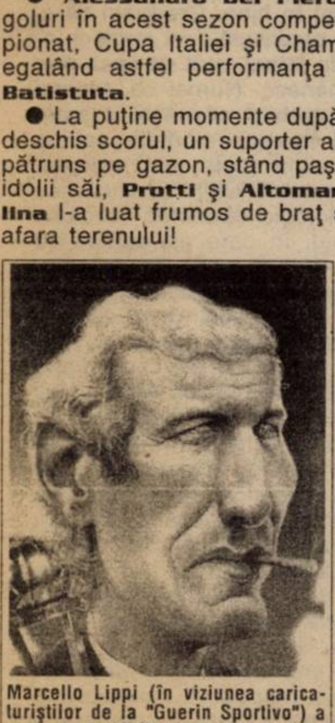
Marcello Lippi (în viziunea caricaturiştilor de la "Guerin Sportivo") a obţinut sâmbătă a 100-a victorie în prima ligă ca antrenor. 66 de succese sunt cu Juventus, alb-negrii pierzând doar 17 jocuri din 113, în campionat, sub bagheta toscanului

● Spre finalul întâlnirii Roma - Atalanta, tehnicianul oaspeţilor, **Emiliano Mondonico**, a arătat 5 degete. Prin acest gest el a vrut să scoată în evidenţă faptul că portarul lui Roma, **Michael Konsel**, a avut 5 intervenţii senzaţionale, salvându-şi echipa de tot atâtea goluri. Puţini ştiu că goalkeeper-ul austriac a debutat în fotbal ca atacant, evoluând apoi şi ca mijlocaş, la formaţia Fortuna 05!!

MOMENTE GRELE PENTRU FORMAŢIILE DIN SUDUL PENINSULEI

Dacă în etapa trecută s-a înregistrat o singură victorie pe teren propriu, în runda a 11-a, gazdele s-au impus în 6 din cele 9 meciuri, doar reprezentanta Italiei în Cupa Cupelor obţinând un succes extern. Fără accidentaţii Pessotto, Deschamps şi Amoruso şi cu Zidane şi Montero pe banca de rezerve, ei intrând doar în ultima jumătate de oră, torinezii au învins a 37-a oară, pe teren propriu, trupa alb-albaştrilor din Roma. **JUVENTUS - LAZIO 2-1**: **Del Piero (15, 34 - penalty), Marcolin (25 - penalty)**. 40.000 de spectatori au fost martorii unui joc bun, dominat de gazde, cu autoritate chiar după eliminarea lui Chamot (min. 61), pentru fault în postură de ultim apărător, la Inzaghi, argentinianul evoluând în acest fel doar 23 de minute, el fiind introdus în min. 38, în locul accidentatului Lopez. Chiar dacă Eriksson a început repriza secundă cu un 4-3-3, aruncându-l în luptă şi pe Alen Boksici, ocaziile la poarta oaspeţilor au fost numeroase (Nedved a salvat de pe linia porţii, Marchegiani fiind şi el foarte inspirat).

Grupările conduse de antrenorii Zeman şi Zaccheroni sunt în mare formă. **ROMA - ATALANTA 3-0**: **Carrera (22 - autogol), Totti (27), P. Sergio (31)**. Cei din Bergamo au pierdut o singură dată pe "Olimpico" în ultimele 5 apariţii. Şi acum au început bine, dar nefericitul autogol al ex-juventistului Carrera i-a debusolat complet pe oaspeţi, aceştia încasând imediat alte două goluri. Atacanţii lui Atalanta nu l-au putut învinge pe bravul portar Konsel, nici din cele mai ideale poziţii, iar la Roma, brazilienii Cafu, Wagner şi Paulo Sergio joacă din ce în ce mai bine, fiind aplaudaţi şi duminică de cei 53.703 spectatori.

UDINESE - BOLOGNA 4-3: **Bierhoff (13, 82), Amoroso (36), Poggi (67) - Andersson (26), Nervo (42), Kolyvanov (86)**. Spectacol pe stadio "Friuli", acolo unde Bologna nu mai triumfase din decembrie 1979, scor 2-0. Gazdele au marcat 3 din cele 4 goluri cu capul, emilianii având puterea să revină de două ori, având şi o bară la 3-2! Finalul i-a găsit însă fără Roby Baggio (accidentat) şi Kennet Andersson (înlocuit de antrenorul Ulivieri).

A fost o duminică tristă pentru echipele din sudul Italiei, toate fiind învinse. **MILAN - BARI 2-0: Boban (47), Kluivert (62)**. Pugliezii, care s-au impus până acum de 3 ori pe "Meazza" (în 1947, 1961 şi 1995), au cules 8 puncte în acest campionat în deplasare. Rosso-neri, lipsiţi de accidentaţii Savicevici, Cruz şi Ziege, au disputat o primă repriză mai modestă, obţinând cele 3 puncte în al 4-lea joc consecutiv pe teren propriu (meciul cu Inter a fost considerat afară) graţie voleului lui Boban, de la 8 metri (primul gol stagional) şi a unei acţiuni la care au participat cei trei jucători de culoare - Weah - Ba - Kluivert, finalizată de olandez, care a şi fost aplaudat de tifosi. Arbitrul Bettin n-a fost nevoit să acorde nici un cartonaş!

PIACENZA - NAPOLI 1-0: **Rastelli (87)**. Meci echilibrat, până în minutul 73, când Crasson, de la oaspeţi, a fost eliminat. A urmat un asediu la poarta napoletanilor, concretizat până la urmă, Piacenza câştigând primul joc acasă în acest campionat. Suporterii lui Napoli, echipă ce a acumulat doar un punct din 24 posibile, în ultimele 8 etape, l-au contestat vehement pe boss-ul Ferlaino, cerându-i demisia.

LECCE - VICENZA 0-1: **Luiso (80)**. Prima întâlnire între cele două formaţii în "massima serie". Ocazia imensă ratată de Martinez (şut peste bară de la 8 metri) s-a răzbunat în final.

Brescia a fost condusă în meciul de duminică de antrenorul Ferrario, fost la echipa de tineret. Asta datorită faptului că după 4 înfrângeri consecutive, Giuseppe Materazzi a demisionat. Preşedintele Gino Corioni n-a apelat la serviciile unui alt tehnician, aşteptând revenirea lui Mircea Lucescu, la finele lunii decembrie. La lombarzi a debutat Giovanni Bia, transferat de la Udinese. Rezultatul final **BRESCIA - EMPOLI 3-1**: **Pirlo (31), Adani (63), Banin (70) - Florijancici (66)**, este o urmare firească a prestaţiei slabe a oaspeţilor, care au şi jucat ultimele 23 de minute în 10, după eliminarea lui Fusco.

În fine, în nocturnă, **FIORENTINA** şi **PARMA** au oferit un joc agreabil, încheiat remiză, **1-1**, graţie golurilor lui **D. Morfeo (57) - Apolloni (54)**. Este a 5-a partidă terminată la egalitate de violeţi, în ultimele 6 etape. Mai aproape de realitate era o victorie a băieţilor lui Malesani, care au dominat copios mitanul secund, Parma rămânând în zece, după eliminarea lui Milanese (min. 35), ca urmare a unui fault tare la Oliveira. Gazdele au avut două bare (Morfeo şi Batistuta), Thuram a salvat aproape de pe linia porţii, iar Oliveira a căzut de două ori în careu (greu de spus dacă a fost vorba de simulare), toate aceste faze petrecându-se în ultimele 30 de minute la poarta lui Buffon.

SANDU USUSAN

L'EROE della giornata

Michael Konsel

- s-a născut la 6 martie 1962, la Viena
- a debutat la vârsta de 16 ani, la Fortuna 05, fiind apoi transferat la clubul Viena, după care a îmbrăcat timp de 12 sezoane tricoul lui Rapid Viena;
- cu această formaţie a cucerit 3 titluri de campion şi mai multe Cupe ale Austriei, disputând şi două finale de Cupa Cupelor, ambele pierdute;
- în campionatul austriac, a acumulat peste 400 de prezenţe, fiind de 3 ori desemnat cel mai bun fotbalist al anului;
- în naţionala Austriei a debutat în 1986;
- a sosit în vară la AS Roma, suma transferului ridicându-se la 1 miliard şi 100 de milioane de lire.

Golgeterii

10 goluri: **Batistuta** (Fiorentina)
9 goluri: Ronaldo (Inter - 2 din penalty)
8 goluri: Balbo (Roma), **R. Baggio** (Bologna - 5 din penalty), **Bierhoff** (Udinese - 1 p)
7 goluri: Hubner (Brescia); **Del Piero** (Juventus - 2p)
6 goluri: **Inzaghi** (Juventus); **Montella** (Sampdoria - 2p)

CALCIO Serie A

1. INTER	11	8	3	0	26-12	27	+12
2. JUVENTUS	11	7	4	0	25- 8	25	+7
3. ROMA	11	6	4	1	23-10	22	+4
4. UDINESE	11	7	1	3	25-22	22	+4
5. PARMA	11	5	4	2	18- 9	19	+4
6. VICENZA	11	5	3	3	16-17	18	+3
7. MILAN	11	4	4	3	15-11	16	-2
8. SAMPDORIA	11	4	4	3	17-18	16	-2
9. LAZIO	11	4	3	4	16-13	15	0
10. FIORENTINA	11	3	5	3	19-14	14	-1
11. BRESCIA	11	4	1	6	16-20	13	-2
12. ATALANTA	11	3	2	6	11-16	11	-7
13. EMPOLI	11	3	1	7	13-20	10	-8
14. PIACENZA	11	2	4	5	9-16	10	-8
15. LECCE	11	3	1	7	9-20	10	-8
16. BARI	11	3	1	7	10-22	10	-5
17. BOLOGNA	11	1	5	5	18-22	8	-7
18. NAPOLI	11	1	2	8	8-24	5	-10

Etapa viitoare A

Et.12 - **duminică, 14 decembrie, ora 15.30:** Atalanta - Milan; Bari - Udinese; Bologna - Lecce; Empoli - Sampdoria; Inter - Roma; Lazio - Brescia; Napoli - Parma; Piacenza - Juventus. **Ora 21.30:** Vicenza - Fiorentina.

— SERIE B —

CASTEL DI SANGRO - PESCARA 1-1: Bernardi (65) - Zanutta (18); **CHIEVO - VENEZIA 1-1**: Melis ((6) - Luppi (90). Veronezii au fost foarte aproape de o victorie în faţa liderului. Ultimul succes pe teren propriu a lui Chievo a fost consemnat la finele lunii septembrie; **LUCCHESE - MONZA 0-0**. Oaspeţii n-au mai câştigat un joc de 10 runde!; **PADOVA - FOGGIA 3-0**: Saurini (40, 73), De Franceschi (44); **PERUGIA - CAGLIARI 1-1**: Bernardini (63) - O'Neill (26). Cu acelaşi rezultat s-a încheiat şi ultima confruntare directă în liga a II-a, în martie 1986. La gazde a debutat atacantul Sandro Tovalieri, sosit de la Sampdoria; **RAVENNA - TORINO 1-1**: Buonocore (85) - Dorigo (87). Este primul gol încasat de Ravenna pe teren propriu în acest sezon; **REGGIANA - ANCONA 1-0**: Parente (33 - penalty); **REGGINA - ANDRIA 2-3**: Sesia (45 - penalty), Diliso (61) - Palumbo (37, 48), Biagioni (74 - penalty). Prima victorie externă pentru Andria în acest campionat; **SALERNITANA - GENOA 2-1**: Di Vaio (16), Ricchetti (45) - Pizzi (61). Genovezii au triumfat o singură dată la Salerno, 2-0 în octombrie 1951! **TREVISO - VERONA 1-0**: Fiorio (89). A doua înfrângere consecutivă pentru veronezi, care până acum în 7 deplasări n-au marcat decât un gol, încasând în schimb 6!!!

CALCIO Serie B

1. VENEZIA	13	9	2	2	22- 7	29	+11
2. SALERNITANA	13	7	6	0	28-12	27	+6
3. VERONA	13	6	3	4	21-11	21	+3
4. CAGLIARI	13	5	6	2	18-12	21	0
5. TORINO	13	5	4	4	18-19	19	+1
6. PERUGIA	13	5	4	4	13-14	19	-2
7. F.ANDRIA	13	5	3	5	19-20	18	0
8. REGGINA	13	5	3	5	14-15	18	-3
9. REGGIANA	13	5	3	5	11-12	18	-3
10. TREVISO	13	4	5	4	16-16	17	-1
11. CHIEVO	13	4	5	4	12-16	17	-4
12. LUCCHESE	13	4	4	5	13-15	16	-5
13. ANCONA	13	3	6	4	18-20	15	-6
14. PESCARA	13	4	3	6	15-19	15	-3
15. C.DI SANGRO	13	2	8	3	18-20	14	-7
16. FOGGIA	13	3	5	5	16-20	14	-4
17. RAVENNA	13	3	4	6	10-13	13	-5
18. GENOA	13	4	1	8	18-24	13	-5
19. PADOVA	13	3	3	7	10-17	12	-9
20. MONZA	13	1	8	4	13-21	11	-7

Etapa viitoare Serie B

Et.14 **- sâmbătă 13 decembrie, ora 15³⁰**: Pescara - Ravenna. **Duminică, 14 decembrie, ora 15³⁰**: Ancona - Lucchese; Cagliari - Reggiana; Fidelis Andria - Treviso; Foggia - Chievo; Genoa - Reggina; Monza - Padova; Torino - Castel di Sangro; Venezia - Salernitana; Verona - Perugia.

Simoni încă nu l-a învins pe Boşkov

SAMPDORIA - INTER 1-1 (1-1)

Stadion "Luigi Ferraris", spectatori 30.000
Arbitru: Fiorenzo Treossi (Forli), 51 de jocuri arbitrate în prima ligă, 23 de victorii ale gazdelor, 15 remize, 13 succese ale vizitatorilor, 22 de penalty-uri dictate, 17 cartonaşe roşii acordate.
Cartonaşe galbene: Sartor, Colonnese
Cartonaş roşu: Simeone (min. 42).
SAMPDORIA: Ferron - Balleri, Mannini, Mihajlovici, Laigle - Hugo, Boghossian (78, Salsano), Franceschetti, Veron - Montella, Signori (51, Klinsmann).
INTER: Pagliuca - Sartor, Colonnese, Galante, West - Moriero (53, Zanetti), Winter (73, Berti), Ze Elias (68, Cauet), Simeone - Djorkaeff, Ronaldo.
Au marcat: RONALDO (min. 9), cu un şut pe jos de la 14 metri, după o combinaţie cu Simeone; MONTELLA (min. 30), din penalty, acordat la un fault al lui Colonnese asupra lui Signori.

● După 5 victorii externe consecutive, liderul s-a deplasat la Genova, fără căpitanul Giuseppe Bergomi, suspendat pentru cumul de cartonaşe galbene. La gazde a debutat în schimb, ex-lazialul Signori. Acesta s-a înţeles foarte bine cu Montella, de parcă au jucat împreună de o viaţă ● După golul geniului Ronaldo, elevii lui Boşkov au ieşit hotărâţi la atac şi la un duel între numerele 33 şi 29 (i-am numit pe Colonnese şi Signori), arbitrul Treossi-a indicat punctul cu var, oaspeţii protestând vehement ● Cu 3 minute înainte de finalul primei reprize, la un fault din spate asupra lui Veron, Simeone a văzut cartonaşul roşu. În aceste condiţii, oaspeţii au jucat mult mai precaut, cele mai mari ocazii de gol aparţinând celor de la Sampdoria. Pagliuca a fost însă la post şi s-a consemnat a 16-a remiză între cele două formaţii, în Liguria. În duelul tehnicienilor trebuie spus că Gigi Simoni încă nu l-a învins pe Boşkov, iugoslavul având 3 succese, alte 4 jocuri încheindu-se la egalitate ● Pentru Inter seria meciurilor grele continuă, marţi, 9 decembrie, cu Strasbourg în returul Cupei UEFA, duminică acasă cu Roma, peste o săptămână în Friuli, cu Udinese.

ANGLIA

PETRESCU&CO VOR TITLUL PE TAMISA

"Albaştrii" de la Chelsea Londra au rămas în plasa campioanei raţie celui de-al doilea succes extern în acest sezon cu câte 6 go- uri marcate, victoria de pe White Hart Line din runda a 17-a con- rmându-i pe Petrescu & Co. drept candidaţi la titlu.

La debutul antrenorului elveţian Christian Gross în faţa propriilor uporteri, tradiţia a fost confirmată, trupa lui Gullit nemaipierzând e 7 ani în faţa Spursilor, respectiv de 10 ani pe terenul acestora: **TOTTENHAM - CHELSEA 1-6**. Ramon Vega (44, "cap" la libera lui Sin- on) - Tore Andre Flo (39, 62 şi 90, "cap" la centrarea lui Zola, şut din careu, espectiv lob peste Walker), Roberto Di Matteo (47, "cap" la centrarea lui Petrescu), Dan Petrescu (59, lob din vole, cu şpiţul, la deschiderea de peste 0 m a lui Leboeuf), Mark Nicholls (77). Remarcabilă inspiraţia lui Gullit, care încă n-a aliniat de două ori la rând aceeaşi formulă în acest sezon, titularizându-l pe lunganul vârf norvegian Flo în locul galezului Hughes. Tânărul viking a reuşit un hat-trick, iar Petrescu, cu un gol, o pasă de gol şi o ocazie care l-a obligat pe Walker la o intervenţie disperată, a fost sclipitor. Degeaba Ferdinand a avut un cap de gol la 0-0, Chelsea salvând de pe linie, pentru că Tottenham a suferit al 3-lea eşec succesiv acasă, respectiv cea mai drastică înfrângere pe White Hart Lane în ultimii peste 60 ani, învingătorii jucând cu De Goey-Duberry, Leboeuf, Babayaro, Le Saux - Petrescu, Sinclair, Di Matteo, Wise - Flo, Zola. Cu această victorie, Gullit, al 19-lea antrenor din istoria lui Chelsea, speră să aducă la arena Stamford Bridge, pe malul Tamisei, al doilea titlu de campioană al clubului vest-londonez, după triumful din '55. De altfel, ar fi şi cazul, capitala Londra câştigând doar două campionate în ultimii 25 de ani, ambele prin Arsenal, faţă de cele 20 de succese ale nordului industrial şi cele 3 titluri reuşite de Anglia Centrală, prin Derby, Forest şi Villa.

În faţa tentativei lui Chelsea stă însă campioana a 4 din ultimele 5 ediţii, care s-a impus sâmbătă dimineaţa pe Anfield Road cu acelaşi scor ca şi în sezonul trecut, în faţa a 41.027 spectatori: **LIVERPOOL - MAN. UTD. 1-3**. Robbie Fowler (60, penalty, la faultul lui Butt asupra lui Owen) -Andy Cole (51 şi 75, ajuns la cota de 15 goluri în '97-'98, dintre care 13 în ultimele 10 meciuri), David Beckham (69, "drept" dintr-o "liberă" de la 22 m, bară transversală - gol la vinclu). Anul trecut, MU şi-a asigurat practic titlul chiar la Liverpool, graţie "dublei" lui Pallister. Acum, "Diavolii" lui Ferguson, graţie unui Cole tot mai devastator, i-au scos practic pe "cormorani", aflaţi la al 2-lea eşec succesiv acasă, din lupta pentru titlu, chiar dacă finishul e abia pe 10 mai. Roy Evans, antrenorul gazdelor, total dezamăgit de Kvarme, care a gafat la primul gol, şi de portarul James, a cerut bani pentru întărirea defensivei. Aceasta a fost a 129-a întâlnire în campionat dintre cele două mari rivale din nord-vest, palmaresul fiind favorabil lui Man. Utd: 46 39 44 180-175. MU s-a impus la Anfield şi la prima lor confruntare în prima ligă, 1-0 în 1906-'7, dar Liverpool a câştigat acasă în general cu gruparea lui Ferguson: 63 meciuri 31 16 16 105-71. Într-un meci în care au jucat câte 7 englezi în fiecare garnitură, respectiv câte 5 tineri crescuţi în propriile pepiniere, evoluând ca titulari şi 5 internaţionali norvegieni, s-au confruntat: James (27 ani) - McAteer (26), Kvarme (25), Matteo (23), Bjornebye (care joi va împlini 28 ani) - McManaman (25), Leonhardsen (27), Redknapp (24), Owen (care duminică va împlini 18 ani), Carragher (18) - Fowler (22), în repriza secundă intrând Riedle şi Berger, iar de la MU: Schmeichel (34) - G. Neville (22), Berg (28), Pallister (32), P. Neville (20) - Beckham (22), Butt (22), Johnsen (28), Giggs (24) - Cole (26), Sheringham (31). Ince, ex-MU, acum căpitan al lui Liverpool, n-a jucat, fiind suspendat.

YORKE, ÎN DUBIU PENTRU VILLA - STEAUA!

Caraibeanul Dwight Yorke, marcatorul lui Villa în Ghencea şi golgeterul clubului dintre fotbaliştii în activitate, cu 66 reuşite, este incert pentru meciul Villa - Steaua din această seară, datorită unei dureri pe care a resimţit-o la călcâi în alergare sâmbătă, fiind înlocuit cu Hendrie în minutul 34 al meciului **ASTON VILLA - COVENTRY 3-0**. Stan Collymore (21, stâng de la 20 m, deviat la colţul lung de Breen, acesta fiind primul său gol pe Villa Park de la venirea sa de la Liverpool), Lee Hendrie (71, drept sec la colţul scurt, după două driblinguri scurte, acesta find primul gol al talentatului mijlocaş ofensiv de 20 ani), Julian Joachim (84, centrare lungă de pe stânga, care a intrat curios la colţul lung al porţii lui Ogrizovic). Astfel, Coventry n-a mai câştigat de 61 ani în deplasare în acest derby al Angliei Centrale (Midlands), având pe deasupra şi 2 eliminiaţi: Williams (44'), Breen (88'). La Villa au revenit Bosnich, după dubla cu Iran, şi căpitanul Southgate, după accidentare, antrenorul Little aliniindu-i pe Bosnich - Charles, Ehiogu (devenit în '93 primul căpitan de culoare din istoria fotbalului englez, la naţionala sub 21 ani), Southgate, Staunton, Wright - Grayson (aflat la primul start după peste o lună), Draper, Yorke - Collymore (85, Curcic), Milosevic (71, Joachim). Este al 2-lea succes cu 3-0 pentru "Orăşeni" în acest sezon.

La Ewood Park au revenit după accidentări scoţienii Hendry şi Gallacher, plus tânăra aripă Duff, a căror absenţă a fost resimţită de trupa lui Hodgson la derbyul pierdut la Manchester: **BLACKBURN - BOLTON 3-1**. Kevin Gallacher (3), Chris Sutton (20), Jason Wilcox (90) - Per Frandsen (83). Eliminat: Thompson, de la oaspeţi.

Cu Stimac revenit după ceva timp, dar şi cu Eranio înlocuit datorită unei accidentări la cap, "berbecii" pot să-i mulţumească neinspiratului portar ceh Miklosko, de la oaspeţi: **DERBY CO - WEST HAM 2-0**. Dean Sturridge (10, 55).

Deşi fără vreun punct în ultimele 5 etape şi cu o singură victorie în ultimii 32 ani la Elland Road, oaspeţii au rezistat cu un tânăr debutant în poartă, norvegianul Thomas Myhre, în faţa unor "păuni" care veneau după o serie de 4 succese: **LEEDS - EVERTON 0-0**. În minutul 42, Martyn, portarul gazdelor, a parat penaltyul lui Speed, ex-Leeds!

Cu fundaşul Ullathorne revenit, după ce îşi rupsese glezna în minutul 12 al debutului său la "vulpi" în urmă cu 10 luni, gazdele n-au reuşit să se impună acasă în faţa "vulturilor" nici la a 11-a încercare în ultimii 25 ani: **LEICESTER - CRYSTAL PALACE 1-1**. Mustapha Izett (90) - Michele Padovano (42). Eliminat: Edworthy (CP) - 25'.

"Tunarii" s-au relansat: **NEWCASTLE - ARSENAL 0-1.** Ian Wright (36, "cap" la centrarea lui Bergkamp, acesta fiind primul său gol după 6 runde de secetă). La gazde a revenit Asprilla! Pe când şi Shearer? Au jucat, la gazde: Hislop - Watson, Peacock, Pearce, Pistone - Gillespie, Lee, Batty, Barnes - Tomasson, Asprilla, iar la londonezi: Seaman - Dixon, Keown, Adams, Winterburn - Parlour, Platt, Petit, Overmars - Wright, Bergkamp.

Lunea trecută, în ultimul meci al rundei a 16-a, a fost **BOLTON - NEWCASTLE 1-0**, Nathan Blake (26), iar miercuri, într-o restanţă, **WEST HAM - CRYSTAL PALACE 4-1 (1-1)**, Hartson, Berkovic, Unsworth, Lomas - Shipperley.

Duminică, în penultimul meci al etapei, a fost **WIMBLEDON - SOUTHAMPTON 1-0**, Robbie Earle (19), iar aseară târziu s-a jucat derbyul regiunii Yorkshire,

MIHAI COMŞULEA

CARLING PREMIERSHIP

1. MAN. UTD.	17	11	4	2	43-13	37	+13
2. CHELSEA	17	11	1	5	41-18	34	+13
3. BLACKBURN	17	9	6	2	30-18	33	+6
4. ARSENAL	17	8	6	3	31-18	30	+6
5. LEEDS	17	9	3	5	26-19	30	+3
6. LEICESTER	17	7	6	4	22-15	27	-3
7. DERBY CO.	16	8	2	6	30-24	26	+2
8. LIVERPOOL	16	7	4	5	27-17	25	+1
9. NEWCASTLE	15	7	3	5	18-19	24	-3
10. WIMBLEDON	17	6	4	7	19-21	22	-8
11. WEST HAM	17	7	1	9	24-28	22	+1
12. ASTON VILLA	17	6	3	8	19-23	21	-3
13. CRYS.PALACE	17	5	5	7	17-22	20	-1
14. BOLTON	17	4	7	6	13-24	19	-5
15. SHEFFIELD	16	5	3	8	28-37	18	-6
16. COVENTRY	17	3	8	6	13-24	17	-10
17. SOUTHAMPT.	17	5	1	11	20-27	16	-11
18. TOTTENHAM	17	4	4	9	14-28	16	-11
19. EVERTON	17	3	4	10	16-27	13	-11
20. BARNSLEY	16	4	1	11	14-43	13	-11

GERMANIA

CEL MARE ŞI ÎNGÂMFAT A FOST ÎNVINS!

Nici nu putea să fie altfel. Cu câteva zile înaintea derbyului de pe Betzenbergstadion din Kaiserslautern s-a declanșat războiul psihologic. Cele mai multe săgeți au pornit din tabăra bavarezilor, aflați în postura celui mai mare din toate punctele de vedere, deși își priveau adversarii de pe un loc inferior. Uli Hoeness, managerul lui Bayern, a fost cel mai dur: "Otto Rehagel este un bun antrenor pentru Kaiserslautern, dar nu pentru un club de nivel mondial", aluzie clară la minisezonul mai puțin reușit al respectivului antrenor pe banca tehnică a münchenezilor. Cu toate acestea, mai marii campionilor simțeau parcă ceva. Franz Beckenbauer și Karl Heinz Rummenigge, președintele și vicele clubului, nu au fost pe stadion dintr-un motiv interesant: în campionatul 1993-94, pe aceeași arenă, Bayern pierdea cu 0-4! De atunci, cei doi au hotărât să nu mai calce niciodată în sediul "Dracilor roșii" la un meci direct! Așa cum se întâmplă în cele mai multe cazuri, cei mai mici sunt cu mai mult bun simț. Fără prea multe vorbe, liderii și-au demonstrat superioritatea pe teren, unde a fost **KAISERSLAUTERN - BAYERN 2-0: Hamann (45 - autogol), Hristov (85)**. Din lipsă de efectiv, pe banca de rezerve a oaspeților au luat loc numai 4 jucători! S-au păstrat și de data aceasta tradițiile: când a fost condusă cu 0-1, Bayern n-a câștigat niciodată la Kaiserslautern. De altfel, a fost a 16-a înfrângere a bavarezilor pe acest stadion, niciunde în Germania neîncasând atât de multe bătăi.

Până una-alta, chiar dacă n-o fi antrenor la o echipă de talie mondială, Rehhagel se mai distinge printr-un record: șase dintre actualii antrenori ai echipelor din Bundesliga i-au fost elevi de-a lungul timpului: Norbert Meier (de la Gladbach), Lorenz Kostner (Köln), Frank Pagelsdorf (Hamburg), Wolfgang Sidka (Bremen), Jürgen Röber (Hertha) și Winfried Schäfer (Karlsruhe).

De altfel, echipa favorită a cancelarului Helmut Kohl a fost singura în acest final de săptămână care a câștigat în fața propriilor suporteri. În rest...

BIELEFELD - BOCHUM 0-2: Mamic (70), Wosz (87). Pe zăpadă și ninsoare puternică, Bochum a realizat al patrulea meci consecutiv fără înfrângere, lucru întâmplat o singură dată, acum șase ani și jumătate.

BREMEN - KARLSRUHE 2-4: Bode (17), Frings (37) - Schroth (7, 56, 85), Schepens (87). Prima victorie în deplasare pentru alb-albaștri, Thomas Hässler dând pasele decisive la toate cele 4 goluri!

1860 MUNCHEN - STUTTGART 1-3: Winkler (10) - Răducioiu (63), Gorges (66 - autogol), Akpoborie (90). Eliminat Haber (Stuttgart - min. 78). Oaspeții n-au mai pierdut de 7 etape și la München au înscris pentru a 8-a oară 3 sau mai multe goluri într-un meci din acest campionat.

LEVERKUSEN - SCHALKE 0-0. Deținătorii Cupei UEFA au jucat meciul 1.000 în prima ligă, respectiv al 10-lea din acest sezon în care nu au primit gol.

DUISBURG - KOLN 2-2: Komljenovic (3), Hirsch (72) - Azizi (45), Râşkov (80). Cu portarul Menger în zi catastrofală, Köln a pierdut două puncte. Golul lui Azizi a fost din centrarea lui Munteanu - a 10-a de acest fel în actualul sezon, doar Balakov (Stuttgart) lăudându-se cu mai multe.

GLADBACH - HAMBURG 1-1: Klinkert (16) - Spörl (68). Debut pentru Norbert Meier pe banca gazdelor. El revine astfel la echipa la care juca în sezonul 1989-90 alături de... Effenberg, actualul căpitan al alb-verzilor.

WOLFSBURG - ROSTOCK 1-1: Präger (55) - Barbarez (74 - penalty). Roy Präger deține un interesant record: este jucătorul care a marcat cele mai multe goluri care au deschis scorul unei partide, lucru întâmplat de 5 ori în acest sezon de toamnă-iarnă.

Meciul Dortmund - Hertha a fost amânat pentru 16 decembrie.

Golgeteri: 14 - Kirsten (Leverkusen), 13 - Marschall (Lautern), 10 - Winkler (1860), 9 - Bobic (Stuttgart), Kuntz (Bielefeld), Balakov (Stuttgart), Präger (Wolfsburg).

Etapa viitoare: vineri, 12 decembrie: Rostock - Bremen, Hertha - Lautern. Sâmbătă, 13 decembrie: Bayern - Gladbach, Schalke - Duisburg, Hamburg - Wolfsburg, Karlsruhe - 1860 München, Stuttgart - Bielefeld, Köln - Dortmund. Duminică, 14 decembrie: Bochum - Leverkusen.

MARIUS BREAZU

Bundesliga

1. K'LAUTERN	18	13	3	2	39-21	42	+15
2. BAYERN	18	10	5	3	37-21	35	+11
3. STUTTGART	18	9	5	4	38-22	32	+5
4. LEVERKUSEN	18	8	6	4	34-22	30	0
5. SCHALKE	18	8	6	4	20-15	30	+6
6. ROSTOCK	18	7	4	7	28-25	25	+1
7. DUISBURG	18	7	3	8	22-24	24	-6
8. WOLFSBURG	18	7	3	8	23-26	24	-3
9. KARLSRUHE	18	6	5	7	31-36	23	-4
10. HERTHA	17	6	4	7	21-26	22	-2
11. BREMEN	18	6	4	8	21-29	22	-8
12. DORTMUND	17	5	6	6	26-24	21	-6
13. HAMBURG	18	5	5	8	24-29	20	-4
14. TSV 1860	18	5	5	8	22-33	20	-10
15. GLADBACH	18	4	7	7	28-33	19	-11
16. BIELEFELD	18	6	1	11	23-30	19	-11
17. BOCHUM	18	5	4	9	23-30	19	-5
18. KOLN	18	5	2	11	26-40	17	-7

PRIMA BUCURIE PENTRU SUPORTERII ECHIPEI LUI BOGDAN STELEA

SPANIA

Obţinând 6 puncte în ultimele două jocuri, profitând şi de remiza "albilor" din Madrid, formaţia olandezului Louis Van Gaal a preluat din nou şefia clasamentului. Lunea trecută, în ultima confruntare a etapei a 14-a, **FC BARCELONA** a dispus de **MERIDA**, scor 3-1, prin golurile marcate de **Andersson, Luis Enrique** şi **Rivaldo (penalty)**, respectiv **Sinval (penalty)**.

Iar sâmbătă a fost **ZARAGOZA - FC BARCELONA 1-2: Aragon (53) - Sergi (17), Rivaldo (30).** Catalanii au avut pentru prima dată în acest sezon tot lotul valid, Guardiola purtând banderola de căpitan. Oaspeţii au punctat prin stângaciul Sergi, care a înscris un eurogol cu... dreptul, brazilianul Rivaldo transformând impecabil o lovitură liberă. După 3 victorii consecutive, Zaragoza a pierdut al 3-lea joc pe teren propriu, în timp ce Barça a triumfat pentru a 5-a oară în deplasare.

Pe arena "Carlos Tartiere" gazdele au egalat în penultimul minut de joc. **OVIEDO - REAL 1-1: Juan Gonzalez (89) - Raul (47).** Madrilenii, neînvinşi în deplasare, au rămas cu satisfacţia că au cules totuşi un punct acolo unde actualul lider a pierdut cu 1-0. Oviedo a acumulat doar 12 puncte în propriul fief, din 24 posibile, în timp ce în deplasare a adunat 11 puncte din 21!

Trei echipe s-au impus la 3 goluri diferenţă: **COMPOSTELA - ATH. BILBAO 1-4: Ohen (20) - Joseba Etxeberria (11, 87), Julen Guerrero (71, 88).** Partida a început cu o întârziere de 45 de minute datorită unei ploi torenţiale, fiind chiar pe punctul să fie amânată. Compostela a suferit al 3-lea eşec acasă în cele 8 jocuri disputate.

SALAMANCA - CORUNA 4-1: Pauleta (65, 69, 88), Cesar Brito (79) - Madar (16). Gazdele au obţinut, în sfârşit, prima victorie acasă, un merit la această realizare avându-l şi portarul Bogdan Stelea, care la scorul de 1-1 a avut o intervenţie miraculoasă. Salamanca a marcat 4 goluri celor din Galicia, după ce în precedentele 14 jocuri a înscris doar de 6 ori! Golgeterul formaţiei este portughezul Pauleta, autor a 7 goluri!

BETIS - TENERIFE 3-0: Finidi (10, 26, 39). Nigerianul George Finidi a izbutit ultima triplă pe vremea când îmbrăca tricoul lui Ajax. Alb-verzii n-au beneficiat de aportul a două piese de bază, Jarni şi Alfonso, dar au reuşit a 3-a victorie consecutivă, deşi la scorul de 0-0 oaspeţii au avut o bară (autor Kodro), iar la scorul de 3-0 aceştia au ratat şi un penalty, prin Andrei Luis. Insularii au făcut al 6-lea pas greşit consecutiv, ei nemaigăsind drumul spre gol de la 5 octombrie!

În majoritatea cazurilor schimbările sunt benefice. Aşa s-a întâmplat şi la **VALENCIA**, care cu un nou preşedinte, în persoana lui Pedro Cortes (antrenorul Ranieri a rămas pe poziţie), a remizat la **SOCIEDAD**, scor **1-1.** Au marcat: **Antia (58) - Mendieta (77).**

Lanterna s-a ţinut bine pe "Vicente Calderon", dar până acum n-are decât două remize. **ATL. MADRID - GIJON 2-1: Bogdanovici (57), Geli (73) - Luna (86).**

Interesant este faptul că cei din conducerea lui Gijon merg în continuare pe mâna antrenorului Antonio Maceda. La madrileni, Prodan n-a jucat.

Tot la un gol diferenţă a învins şi formaţia unui alt român, Gâlcă. **ESPANOL - MALLORCA 1-0: Quique Martin (5).** Ex-stelistul a evoluat împotriva foştilor săi colegi, urmând ca în runda viitoare Espanol să dispute derby-ul cu concitadina FC Barcelona. La gazde a revenit pe gazon şi Esnaider, la doar 3 săptămâni după o operaţie de menisc.

După ce-a pierdut pe rând cu Barcelona, Santander şi Real, a răsărit din nou soarele pentru gruparea din Vigo. **CELTA - VALLADOLID 2-0: Cadete (8), Karpin (40).**

În fine, **MERIDA - SANTANDER 1-2: Biagini (4) - Jose Guerrero (83), Washington (85)** şi oaspeţii n-au mai cunoscut înfrângerea de 5 etape, câştigând al doilea joc consecutiv afară. Dacă internaţionalul lui Bilbao, Julen Guerrero, a reuşit o dublă, nici fratele său, Jose, nu s-a lăsat mai prejos, izbutind golul egalizator al Santanderului.

Să mai spunem că jucătorii spanioli au punctat de 13 ori, stranierii de 16, aceasta fiind cea mai mică diferenţă între realizările autohtonilor şi cele ale jucătorilor "extranjeros" de la începutul campionatului.

■ **GHIŢĂ OCHIŞOR**

CLASAMENT

1. BARCELONA	15	11	1	3	32-18	34	+13
2. REAL	15	9	5	1	27-11	32	+11
3. ATL.MADRID	15	8	5	2	34-16	29	+5
4. ESPANOL	15	7	7	1	23- 8	28	+4
5. SOCIEDAD	15	7	6	2	22-10	27	+3
6. CELTA	15	8	3	4	26-18	27	+3
7. BETIS	15	6	5	4	21-20	23	-1
8. OVIEDO	15	5	8	2	17-17	23	-1
9. BILBAO	15	5	7	3	19-17	22	+1
10. MALLORCA	15	5	6	4	21-13	21	0
11. ZARAGOZA	15	5	5	5	23-25	20	-4
12. SANTANDER	15	5	4	6	16-19	19	-2
13. MERIDA	15	4	4	7	12-21	16	-8
14. CORUNA	15	2	8	5	16-20	14	-7
15. COMPOST.	15	3	5	7	21-29	14	-10
16. SALAMANCA	15	3	4	8	10-19	13	-11
17. TENERIFE	15	3	4	8	12-25	13	-8
18. VALLADOLID	15	3	4	8	12-25	13	-8
19. VALENCIA	15	3	3	9	12-22	12	-9
20. GIJON	15	0	2	13	13-36	2	-19

În primul meci al Mondialelor

ROMÂNII DIN NOU FAŢĂ ÎN FAŢĂ CU PRAFUL... ALB

Brazilienii atacă al doilea titlu în Europa. La primul, în 1958, Mario Zagallo era în teren. Acum el ocupă primul loc pe banca tehnică.

Programul turneului final

Grupa A: Brazilia, Scoţia, Maroc, Norvegia
10 iunie, ora 18.30, Saint Denis: Brazilia - Scoţia
10 iunie, ora 22.00, Montpellier: Maroc - Norvegia
16 iunie, ora 18.30, Bordeaux: Scoţia - Norvegia
16 iunie, ora 22.00, Nantes: Brazilia - Maroc
23 iunie, ora 22.00, Maseille: Brazilia - Norvegia
23 iunie, ora 22.00, Saint Etienne: Scoţia - Maroc

Grupa B: Italia, Chile, Camerun, Austria
11 iunie, ora 18.30, Bordeaux: Italia - Chile
11 iunie, ora 22.00, Toulouse: Camerun - Austria
17 iunie, ora 18.30, St. Etienne: Chile - Austria
17 iunie, ora 22.00, Montpellier: Italia - Camerun
23 iunie, ora 16.00, St. Denis: Italia - Austria
23 iunie, ora 16.00, Nantes: Chile - Camerun

Grupa C: Franţa, Africa de Sud, Arabia Saudită, Danemarca
12 iunie, ora 18.30, Lens: Arabia Saudită - Danemarca
12 iunie, ora 22.00, Marseille: Franţa - Africa de Sud
18 iunie, ora 18.30, Toulouse: Africa de Sud-Danemarca
18 iunie, ora 22.00, St. Denis: Franţa - Arabia Saudită
24 iunie, ora 16.00, Lyon: Franţa - Danemarca
24 iunie, ora 16.00, Bordeaux: Africa de Sud - Arabia Saudită

Grupa D: Spania, Nigeria, Paraguay, Bulgaria
12 iunie, ora 15.30, Montpellier: Paraguay - Bulgaria
13 iunie, ora 15.30, Nantes: Spania - Nigeria
19 iunie, ora 22.00, St. Etienne: Spania - Paraguay
19 iunie, ora 18.30, Paris: Nigeria - Bulgaria
24 iunie, ora 22.00, Lens: Spania - Bulgaria
24 iunie, ora 22.00, Toulouse: Nigeria - Paraguay

Grupa E: Olanda, Belgia, Coreea de Sud, Mexic
13 iunie, ora 18.30, Lyon: Coreea de Sud - Mexic
13 iunie, ora 22.00, St. Denis: Olanda - Belgia
20 iunie, ora 15.30, Bordeaux: Belgia - Mexic
20 iunie, ora 22.00, Marseille: Olanda - Coreea de Sud
25 iunie, ora 16.00, St. Etienne: Olanda - Mexic
25 iunie, ora 16.00, Paris: Belgia - Coreea de Sud

Grupa F: Germania, SUA, Iugoslavia, Iran
14 iunie, ora 15.30, St. Etienne: Iugoslavia - Iran
15 iunie, ora 22.00, Paris: Germania - SUA
21 iunie, ora 18.30, Lens: Germania - Iugoslavia
21 iunie, ora 18.30, Lyon: SUA - Iran
25 iunie, ora 22.00, Montpellier: Germania - Iran
25 iunie, ora 22.00, Nantes: SUA - Iugoslavia

Grupa G: România, Columbia, Anglia, Tunisia
15 iunie, ora 15.30, Marseille: Anglia - Tunisia
15 iunie, ora 18.30, Lyon: România - Columbia
22 iunie, ora 18.30, Montpellier: Columbia - Tunisia
22 iunie, ora 22.00, Toulouse: România - Anglia
26 iunie, ora 22.00, St. Denis: România - Tunisia
26 iunie, ora 22.00, Lens: Anglia - Columbia

Grupa H: Argentina, Japonia, Jamaica, Croaţia
14 iunie, ora 18.30, Toulouse: Argentina - Japonia
14 iunie, ora 22.00, Lens: Jamaica - Croaţia
20 iunie, ora 18.30, Nantes: Japonia - Croaţia
21 iunie, ora 15.30, Paris: Argentina - Jamaica
26 iunie, ora 16.00, Bordeaux: Argentina - Croaţia
26 iunie, ora 16.00, Lyon: Japonia - Jamaica

OPTIMI DE FINALĂ
27 iunie, ora 21.00, Paris, meciul 1: A1 - B2
27 iunie, ora 16.30, Marseille: meciul 2: B1 - A2
28 iunie, ora 16.30, Lens, meciul 3: C1 - D2
28 iunie, ora 21.00, St. Denis, meciul 4: D1 - C2
29 iunie, ora 21.00, Toulouse, meciul 5: E1 - F2
29 iunie, ora 16.30, Montpellier, meciul 6: F1 - E2
30 iunie, ora 16.30, Bordeaux, meciul 7: G1 - H2
30 iunie, ora 21.00, St. Etienne, meciul 8: H1 - G2

SFERTURI DE FINALĂ
3 iulie, ora 16.30, St. Denis, meciul B: câştigătoarele meciurilor 2 şi 3 din optimi
3 iulie, ora 21.00, Nantes, meciul A: câştigătoarele meciurilor 1 şi 4 din optimi
4 iulie, ora 16.30, Marseille, meciul C: câştigătoarele meciurilor 5 şi 8 din optimi
4 iulie, ora 21.00, Lyon, Meciul D: câştigătoarele meciurilor 6 şi 7 din optimi

SEMIFINALE
7 iulie, ora 21.00, Marseille: câştigătoarele meciurilor A şi C din sferturi
8 iulie, ora 21.00, St. Denis: câştigătoarele meciurilor B şi D din sferturi

FINALA MICĂ
11iulie, ora 21.00, Paris: învinsele din semifinale

FINALA
12 iulie, ora 21.00, St. Denis: învingătoarele din semifinale

Recordul primului tur

Dintre întâlnirile din grupe, cea mai bogată istorie o au meciurile care au opus Germania Iugoslaviei (este vorba, bineînțeles, doar de jocurile disputate în cadrul turneelor finale). Cele două s-au întâlnit de 5 ori: în 1954, la Geneva, viitorii campioni mondiali învingeau cu 2-0 (au marcat Rahn și Horvath - autogol), repetând isprava după 4 ani, la Malmo, scor 1-0, gol al aceluiași Rahn. În Chile (1962) la ediția a 7-a a Mondialului, iugoslavii și-au trecut în palmares singura victorie, 1-0 la Santiago (a înscris Radakovic). A urmat un 2-0 la Düsseldorf în 1974 (Breitner și Müller și-au trecut numele pe lista marcatorilor) și 4-1 la Milano, în 1990 (Matthäus de două ori, Klinsmann, Völler, respectiv Jozic au marcat). De remarcat că în toate trei situațiile în care au câștigat titlul mondial (1954, 1974 și 1990) germanii au întâlnit și învins Iugoslavia).

Pe locul secund al partidelor directe se situează Brazilia - Scoția, cu 3 "directe" (1974, 0-0 la Frankfurt, 1982, 4-1 la Sevilla, Zico, Oscar, Eder, Falcao - Narey și, în fine, 1-0 în 1990 la Torino, gol Müller).

Joi, la Marsilia, în premieră pe un stadion de fotbal, la tragerea la sorţi a grupelor celui de-al 16-lea Campionat Mondial Fotbal, secretarul FIFA, Josef Blatter, aflat la a 25-a situaţie de acest fel din cariera sa, a trimis în grupa României trei echi absolut diferite în ceea ce priveşte tradiţia, stilul de joc, mentalitatea faţă de fotbal sau nivelul aspiraţiilor. Un singur argume în acest sens ar fi suficient, anii fondării federaţiilor naţionale din cele 3 ţări: Anglia - 1863, Columbia - 1924, Tunisia - 195 Pentru că ANGLIA, COLUMBIA şi TUNISIA reprezintă într-adevăr o grupă tipică pentru un turneu final mondial. Să vedem câte amănunte legate de cele 3 adversare ale echipei României.

COLUMBIA

ULTIMUL DANS PENTRU VALDERRAMA&CO

În permanenta umbră făcută de "marii" Brazilia, Argentina şi chiar Uruguay, columbienii au "răsărit" mai greu către vârful ierarhiei sud-americane, explodând doar cu actuala generaţie, care a adus calificările din Italia 1990 şi SUA 1994 (a mai participat o singură dată la turneul final, în 1962, în Chile). Într-o ţară în care fotbalul este alăturat mereu problemei drogurilor şi fanatismului (vă mai amintiţi moartea lui Andres Escobar, după turneul american?), rezultatele nu prea pot să apară. De altfel, recent, două dintre cele mai bune echipe ale ţării Independiente Santa Fe şi Medelin se afla într-o criză financiară acută, neplătindu-şi jucătorii de câteva luni. În plus, fostul preşedinte al federaţiei Juan Jose Bellini a fost condamnat la 6 ani închisoare, bineînţeles pentru... praf alb. Ca o curiozitate, Antony de Avila (35 de ani), pe care l-aţi putut vedea în meciul demonstrativ dinaintea tragerii la sorţi, nu se sfieşte să dedice fiecare gol pe care îl înscrie fraţilor Orejuela "Baronii drogurilor", foştii patroni ai clubului America, la care a activat atacantul.

Columbienii, între droguri, revanşă şi... retragere

Alături de cel menţionat, antrenorul Hernan Dario Gomez (41 de ani, fost jucător de prima ligă la Medellin şi Nacional Medellin, secundul lui Francesco Maturana la CM din 1994) se bazează pe vechea gardă, care, aşa cum arătam, a realizat şi calificările precedente: Carlos Valderrama (36 de ani, recordmanul selecţiilor, 103, legitimat în SUA la Tampa Bay Mutiny), Leonel Alvare (32, tot "american", la Da llas Burns), Freddy Rinco (31, Corinthians Sa Paolo) şi, mai ales, Faus tino Asprilla (28, Newcas tle). Deci, o grupare exper mentată, în vârstă, pentr care turneul va fi o prob de rezistenţă. Numai că aşa cum se ştie, co lumbienii vor întâlni Româ nia chiar în primul meci, l fel ca acum 4 ani, în ediţi desfăşurată în Statel Unite.

Calificată fără probleme de pe poziţia a 3-a în întrecerea sud-americană, Columbia n-a ieşit în evidenţ în compania primelor două clasate, cu care a obţinu rezultate normale (1-0 acasă şi 1-2 cu Paraguay, 0-1 acasă şi 1-1 cu câştigătoarea calificărilor, Argentina). O echipă periculoasă, iar cine se bazează pe faptul că acum 4 ani România a câştigat "fără probleme" meciul direct s-ar putea să facă o mare greşeală.

ANGLIA

Hoddle speră în reeditarea performanţei din '66

30 iulie 1966 este cea mai mare zi din istoria fotbalului englez. "Roşii" cu însemnul celor 3 lei în piept cucereau Cupa Mondială pe Wembley, Regina Elisabeta a II-a îi înmâna trofeul lui Bobby Moore şi Albionul devenea "number one" în sportul pe care-l inventase. Peste 30 de ani, în iunie '96, când Glenn Hoddle era investit ca al 9-lea antrenor postbelic al Angliei, mai marii soccerului de peste Canal aveau în vedere tocmai reînvierea zilelor cu Sir Alf Ramsey la timonă. Obiectivul indiscutabil al lui "Gentleman Glenn", care în Franţa va fi cel mai tânăr, la 40 ani, dintre cei 32 antrenori prezenţi la start, n-a fost doar promovarea unui fotbal plăcut ochiului, ci şi rezultatele imediate, de care Anglia a fost văduvită odată cu Coppa del Mondo din '90, când trupa lui Robson rata la penaltyuri intrarea în finală. Chiar cu Italia în preliminarii, englezii n-au pus nici o clipă la îndoială prezenţa lor la mondiale, Hoddle accentuând: "Absenţa din SUA, în '94, ne-a durut şi aşa suficient". Albionul şi-a demonstrat rigurozitatea tocmai pe Olimpico, în fieful vicecampioanei lumii, semn că resursele psihotehnico-tactice probate de la Euro '96 încoace de insulari sunt compatibile cu orice dueluri pentru onoruri cu giganţii lumii. Anglia '98 va însemna cântecul de lebădă la nivel înalt pentru valoroşii Seaman (34 ani), Adams (31), Ince şi Gascoigne (30), Sheringham (31) sau Ian Wright (33). Experienţa lor, împletită cu flerul 'grădiniţei' de la Manchester, în frunte cu Beckham, şi cu granitul tipic britanic asigurat de un Campbell, Le Saux sau Batty, o fac pe Anglia cea mai tare trupă din afara capilor de serie. Anglia şi România se vor întâlni, la Toulouse, pentru a 10-a oară, palmaresul fiind uşor favorabil lui Shearer & Co: 9 2 6 1 7-5, englezii învingându-i pe Dembrovschi & Co. la Guadalajara, în '70 cu 1-0. La Tournoi de France, în iunie, englezii au trecut la 0 de Italia şi Franţa şi au cedat cu 1-0 în faţa Braziliei; dovedind disponibilităţi reale pentru o competiţie gen turneu. Tot ce mai speră acum Hoddle, al cărui palmares la cârmă este: 13 10 1 2 22-4, este să-l aibă refăcut la timp pe bomberul cu 16 reuşite la naţională, Alan Shearer. Cu acest vârf de lance, locurile 3-5, cu care a fost creditată Anglia într-un clasament al şanselor la cucerirea titlului suprem, pare un pariu bun.

Un play-maker tânăr şi un antrenor tânăr: Beckham şi Hoddle, sau noul "look" al bătrânului Albion fotbalistic

TUNISIA

Pe urmele lui Dhiab

Căpitanul vicecampionilor Africii, Sami Trabelsi

Vicecampioana Africii (0-2 în finala de la Johannesburg contra Africii de Sud) a defilat în preliminarii, necunoscând înfrângerea (5 victorii şi o remiză contra Egiptului, Liberiei şi Namibiei, golaveraj 10-1). Polonezul Henry Kasperczak, 51 de ani, medaliat cu bronz la Campionatul Mondial din 1974 şi participant şi la CM 1978, a imprimat tinerei echipe în alb-roşu un stil apropiat de cel european. De altfel, Tunisia, prima echipă africană care a câştigat un meci într-un turneu final de campionat mondial (în 1978, singura prezenţă tunisiană în marea competiţie, 3-1 cu Mexic la Rosario, unde a mai realizat un 0-0 cu RFG, campioana mondială en titre) este, în ultimii ani, una dintre favoritele competiţiilor disputate pe continentul negru: participantă la ultima olimpiadă, la Atlanta, precum şi câştigătoare a celor trei cupe continentale rezervate cluburilor, prin echipele EST Tunis, CA Bizerte sau Etoile du Sahel. De altfel, în perioada 7-28 februarie, în Burkina Fasso va avea loc o nouă ediţie a Cupei Africii, Tunisia figurând într-o grupă în care este principala favorită, alături de Ghana, Togo şi Congo, prilej cu care această echipă poate fi pusă sub lupă de cei interesaţi.

Fără să beneficieze de individualităţi de marcă, mediteraneenii se bazează tocmai pe puterea echipei, destul de tânără dar sudată în destule meciuri într-o formulă care nu a suferit prea multe modificări în ultima perioadă. Chiar dacă nu au atins încă valoarea unor Dhouib, Kaabi, Gommidh sau Dhiab (recordmanul prezenţelor în campionat -473 şi în echipa naţională -133), toţi componenţi ai echipei de aur din 1978, unii jucători din actuala echipă merită atenţie. Este vorba de cei care evoluează în străinătate, Mehdi Ben Slimane (24 de ani) sau Marouene Guezmir (25) ambii de la Freiburg, precum şi "francezii" Adel Sellimi (Nantes, 25 de ani) sau Raouf Boussaiene (Chateauroux, 27 ani) ar putea conduce echipa arabă spre unele surprize.

CLASAMENTUL TUTUROR TIMPURILOR

1. Brazilia	(15)	73	49	13	11	159-68
2. Germania	(13)	73	42	16	15	154-97
3. Italia	(13)	61	35	14	12	97-59
4. Argentina	(11)	52	26	9	17	90-65
5. Anglia	(9)	41	18	12	11	55-38
6. Spania	(9)	37	15	9	13	53-44
10. Franţa	(9)	34	15	5	14	74-56
11. Iugoslavia	(9)	33	14	7	12	55-42
14. Olanda	(6)	25	11	6	8	43-29
16. Austria	(6)	26	12	2	12	40-43
17. Belgia	(9)	29	9	4	16	37-53
18. Mexic	(10)	33	7	8	18	31-68
19. Chile	(7)	21	7	3	11	26-32
20. România	(6)	17	6	4	7	26-29
22. Scoţia	(7)	20	4	6	10	23-35
23. Bulgaria	(6)	23	3	7	13	21-46
27. Paraguay	(4)	11	3	4	4	16-25
28. Camerun	(3)	11	3	4	4	11-21
29. SUA	(5)	14	4	1	9	17-33
31. Danemarca	(1)	4	3	0	1	10-6
33. Columbia	(3)	10	2	2	6	13-20
35. Maroc	(3)	10	1	3	6	7-13
37. Nigeria	(1)	4	2	0	2	7-4
38. Arabia Saud.	(1)	4	2	0	2	5-6
40. Tunisia	(1)	3	1	1	1	3-2
41. Norvegia	(2)	4	1	1	2	2-3
44. Cor. de Sud	(4)	11	0	3	8	9-34
51. Iran	(1)	3	0	1	2	2-8

Echipele Africii de Sud, Jamaicăi, Japoniei şi Croaţiei nu au participat la nici un turneu final. Clasamentul cuprinde numărul de participări la turneele finale (în paranteză), numărul de jocuri disputate în turnee finale, victorii, remize, înfrângeri şi golaverajul. Cifra dinaintea fiecărei echipe indică locul ocupat de aceasta în clasamentul general al celor 15 ediţii disputate până acum, la care au luat parte 61 de echipe naţionale.

☛ 1

DOMIDE:

"Zacchini mi-a promis 300.000 $ pe an!"

FOTBAL vest ph©ne

"N-am renunţat la gândul revenirii la Poli"

TIMOFTE LA 30 DE ANI

☛ 2

CINE VINE LA UMT?

DEMBROVSCHI

CHIMIUC

FIRIŢEANU

FOTBAL vest

Anul VII Nr. 49 (301) ● 16-22 dec. 1997 ● 1500 lei

Se difuzează în ARAD, BIHOR, CARAŞ, HUNEDOARA, TIMIŞ

■ MAGNET ■ MAGNET ■ MAGNET ■ MAGNET ■

☛ 4

Lacrimile antrenorului...

Reşiţa plânge şi... cântă de bucurie

☛ 3

...şi cântecul [illegible]or şi al preşedintelui

VOCEA PORUMBELULUI CINIC

(nu iese fum fără zvon... de revelion!)

Senzaţional! Reşiţa iernează la +6! Şi putea fi, cu puţină şansă, la +9, sau +11... Şi toate acestea cu, vorba lui Sdrobiş, doar vreo 15 jucători! Modeşti şi harnici! De fapt, şi aceste calităţi sunt măsuri ale valorii! A valorii lui Rocco Sandu, la care Poli a renunţat! A lui Siro Ciocoi, pe care Poli nu l-a vrut! A lui Ibric şi Perşa, consideraţi necorespunzători pentru Poli! Şi dacă Doană, sau Boşca, sau Ciucur veneau la Poli, fac prinsoare că nu-şi găseau locul! Că Poli, pute de orgolii! Întrebaţi-l pe Săvoiu de ce marchează gol după gol la Baia Mare şi la Poli freca banca? Vă răspund eu! Pentru că e putred în Danemarca! ● Toate bune şi frumoase la Reşiţa. Dar CSM-ul nu trebuia să greşească acum! Cum? Să nu îngroape Gloria! Marius Popescu şi Ghiţă Albu au vizitat săptămâna trecută Govândariul. Bănuiesc, de fapt sunt sigur, pentru Laczko şi Radu David! Ar fi păcat să moară Gloria! Gloria, care poate ajuta CSM-ul, chiar cu Laczko şi Radu David, în vară, când va fi mult mai greu! ● Toată tevatura cu concediul lui Octavian Popescu a fost o simplă càcialma, specifică negurii în alb-negru de la Pădurea Verde! S-ar putea ca jucătorii umetişti să facă revelionul fără să ştie în cinstea cărui antrenor să închine paharul de şampanie. Dembo e pe ţeavă mai demult. De pe fruntea încruntată, din ultimul timp, a lui Ghiţă Chimiuc, am citit că locuieşte mai aproape de Gara Mică decât de Gara Mare! Iar, zilele trecute, un vrăbioi mi-a şoptit că n-ar trebui să uit că Şeţu i-a fost antrenor la UMT lui Dan Firiţeanu! O şti vrăbioiul ceva? Cred că toţi trei sunt pe ţeavă la UMT! Numai că la UMT... ţevile-s cam multe! ● Cum doar aparent sunt multe variantele UTA-ei de a ieşi din impas! Eu mă tund chel dacă Zacchini îi ploconeşte "Bătrânei Doamne" 300 de mii de parai pe an! Până una-alta, UTA va încasa, de la Alba Iulia, grila pe Boloş, Diaconescu şi Pap. 140 de milioane pricăjite. De ce-i grila aşa mică? Pentru că atât ştim noi, de prin părţile astea, să ne preţuim jucătorii! Şi renumele! Am ajuns, sâmbăta, la radio, să am impresia că UTA joacă mereu la Alba-Iulia! Nici nu-i de mirare, când tot aud Borugă, Mitu, Diaconescu, Boloş, Grad, Pap... Aşa ştim noi să ne preţuim jucătorii...

ION GOLUMBU

Datorită sărbătorilor de iarnă şi a întreruperii totale a activităţii fotbalistice, acesta este ultimul număr din 1997 al "Fotbal vest"-ului.

O vom lua de la capăt în 13 ianuarie 1998.

"La Mulţi Ani", sănătate, fericire şi mult fotbal bun, tuturor cititorilor noştri, lui Vasile şi lui Ion!

Ne vedem!

dialog ■MAGNET■

Vă oferim:

● telefoane celulare GSM diferite tipuri ● cartele telefonice şi conectare rapidă LA PREŢURI AVANTAJOASE

Vă aşteaptă un personal calificat la magazinul MAGNET
Str. Vlad Delamarina Nr. 1 (colţ cu str. Alba-Iulia)
Tel./Fax 056 - 190.595

ORAR zilnic 10-19 (sâmbătă 10-14)

CIFRELE ETAPEI

0 = numărul de goluri marcate de FCM Bacău la Constanţa în precedentele 5 meciuri directe, precum şi numărul de victorii reuşite de-a lungul anilor de Oţelul la Cluj, FC Naţional la Bistriţa şi Dinamo la Piatra Neamţ.

1 = prima victorie a reşiţenilor la Bucureşti în faţa Sportului Studenţesc.

3 = numărul jucătorilor care în etapa a 20-a au reuşit să înscrie câte două goluri, un record al campionatului. Per total, s-au marcat până acum 43 de "duble".

4 = meciuri consecutive de când studenţii craioveni nu au mai cunoscut victoria.

5 = numărul deplasărilor consecutive în care Dinamo n-a mai câştigat.

9 = meciuri disputate de Steaua pe teren propriu, în fiecare dintre acestea militarii primind cel puţin câte un gol.

31 = numărul de goluri înscrise în runda a 20-a, dintre care 16 au aparţinut gazdelor iar 15 oaspeţilor.

400 = meciuri jucate de CSM Reşiţa în prima divizie, precum şi totalul golurilor primite de Gloria Bistriţa de când aceasta activează în prima ligă.

450 = meciuri jucate în Divizia A de FC Naţional, cele mai multe sub denumirea de Progresul Bucureşti.

32.700 = totalul spectatorilor care au asistat la cele 9 meciuri ale ultimei etape din Divizia A programată în 1997, ceea ce reprezintă o medie de aproximativ 3640 la fiecare joc.

GOLGETERII DUPĂ 20 DE ETAPE

	TOTAL goluri	A-casă	De-plasare	Penal-ty
Luţu (Univ. Craiova)	11	5	6	5
V. Ştefan (Oţelul)	10	5	5	3
State (Oţelul)	9	7	2	-
Caramarin (Sportul)	9	7	2	-
Oană (Gloria Bistriţa)	9	6	3	-
Iftodi (Rapid)	8	4	4	-
Pancu (Rapid)	8	3	5	-
Mihalcea (Dinamo)	8	5	3	-
C.Munteanu (Steaua)	8	5	3	2
Ciocoi (CSM Reşiţa)	7	4	3	1
Ciocoiu (Steaua)	7	3	4	-
Marinescu (Rapid)	6	3	3	1
Barbu (ex-FC Argeş)	6	1	5	1
Axinia (FC Naţional)	6	4	2	1

FOTBAL VEST PHONE

IOAN TIMOFTE LA 30 DE ANI

"Tot la Poli mă întorc!"

Azi, 16 decembrie, adică în ziua apariţiei ultimului număr al "Fotbal vest"-ului pe 1997, Ioan Timofte împlineşte 30 de ani! Nu m-am mulţumit cu un simplu "La Mulţi Ani!", nu doar pentru că şi-a schimbat "prefixul", ci pentru că, în definitiv, TIM a fost cel mai bine vândut fotbalist al Timişoarei din toate timpurile, Poli încasând în câteva tranşe aproape un milion de dolari pentru transferul său în Portugalia! Aşa că am format... prefixul Portugaliei, săptămâna trecută...

Rep: **Tim, cum te simţi în pragul a 30 de ani?**

I.T.: Ca la 20! Bine, sănătos. Toate problemele cu accidentările şi intervenţiile chirurgicale sunt de domeniul trecutului...

Rep: **A început să mi se pară o viaţă de când eşti în Portugalia...**

I.T.: Şi mie! Sunt plecat de 6 ani şi jumătate! Ştii, de la o vreme începi să te saturi! Chiar zilele trecute mi-a trecut prin gând să renunţ să mă întorc acasă!

Rep: **Acasă?**

I.T.: E greu să fii departe de casă! Singur! Măcar anul trecut, de sărbători, am avut liber şi am putut să fiu cu ai mei. Anul ăsta campionatul nu se întrerupe deloc, aşa că e greu de crezut că voi trage o fugă până la Timişoara.

Rep: **De ce ai spus că ai fost tentat să renunţi?**

I.T.: Am fost hotărât. Aici, la Boavista, treburile nu prea merg. Boavista a fost mereu o echipă de cupe europene, iar acum suntem pe locul 4 din "coadă"! Nici mie nu mi-a prea ieşit nimic. Ştii cum e când joci cu frica în sân... Între timp, de două etape, s-a schimbat antrenorul. A venit Pacheco, îl ştii, fostul jucător de la Sporting şi Porto. Acum sunt, din nou, titular. M-am mai liniştit şi probabil voi rămâne până la vară.

Rep: **În vară îţi expiră contractul cu Boavista! Ce va fi după aceea?**

I.T.: Oferte am...

Rep: **De unde?**

I.T.: Tu ştii că eu nu zic niciodată "hop" până n-am sărit. Dar până la urmă cred că am să revin acasă!

Rep: **La Poli?!?**

I.T.: Ţi-am mai declarat oficial că vreau să-mi închei cariera de fotbalist la Poli!

Rep: **Să revenim totuşi acum, la ceas aniversar, la bilanţul tău portughez. A fost pozitiv, până la urmă...**

I.T.: Absolut! Pozitiv ca fotbal! A fost pozitiv şi din punct de vedere financiar! Dacă rămâneam în România, sincer, nu câştigam jucând 50 de ani la Poli cât am câştigat 6 ani în Portugalia! Nu vreau să mă dau mare, dar asta este realitatea! În plus, am acumulat o experienţă de viaţă cu care nu se poate întâlni oricine! Am învăţat câteva limbi, am văzut lucruri noi, am umblat prin lume, am cunoscut oameni noi, moduri de viaţă care mi-au fost total necunoscute. Nu e puţin! Este, poate, marele meu câştig care, până la urmă, nu se poate evalua în bani!

Rep: **Tim, dacă nu ai fi fost fotbalist, ce ai fi făcut?**

I.T.: Cine ştie? Făceam şi eu şcoală, ceva...

Rep: **Ce ţi-ar fi plăcut?**

I.T.: Tot ce-ţi place şi ţie,în afară de ţigări!

Rep: **La 30 de ani, totuşi, trebuie să ai şi nişte planuri mai ferme de viitor...**

I.T.: Fotbal, fotbal, fotbal! Nu ţi-am mai spus că vreau să mă implic la Poli când va fi să-mi pun ghetele în cui?

Rep: **Deci n-ai renunţat la idee!**

I.T.: Cum să renunţ? Ce, am înebunit?!

Rep: **Ce mai fac timişorenii de pe ultimul loc, de la Chaves, Cuc şi Sabou? Au reuşit un senzaţional 2-2 cu FC Porto!**

I.T.: Sper pentru ei ca Chaves să renască! E posibil, pentru că şi la ei s-a schimbat antrenorul. În meciul cu Porto, Marcel Sabou n-a jucat, dar Cuc a făcut cel mai bun meci al său de când e în Portugalia. A marcat primul gol şi a fost declarat jucătorul meciului. Dar lasă Portugalia, văd ca Poli e doar pe locul 6. Ce se întâmplă?

Rep: **Lumea e încă destul de optimistă. În rest...**

I.T.: Restul îl citesc în "Fotbal vest". Trimiteţi-mi ziarul! Şi transmiteţi "La Mulţi Ani" la toată lumea, Sărbători fericite şi baftă lui Poli la promovare!

DUKI POPOVICI

TIM - PORTUGHEZUL

1991-92	FC PORTO	25 meciuri	- 9 goluri
1992-93	FC PORTO	23 meciuri	- 11 goluri
1993-94	FC PORTO	21 meciuri	- 4 goluri
1994-95	BOAVISTA	24 meciuri	- 4 goluri
1995-96	BOAVISTA	24 meciuri	- 7 goluri
1996-97	BOAVISTA	18 meciuri	- 1 gol

CHINDIA - "U" CRAIOVA 2-1 (2-0)

Au marcat: M. Drăguş (4), C. Dinu (27) - I. Ganea (88).
Stadion "Chindia", spectatori 6.000.
CHINDIA: Diac - Becheanu, Ţermure, Voicu, Ghergu - Ceauşu, Bogoi, Jilăveanu (60, Toboşaru, 88, M. Alexandru), Priseceanu - C. Dinu (76, Nicola), Drăguş.
CRAIOVA: David - Crăciunescu - Năstăsie (76, Nicola), Naicu, Curt, Iordache (60, Buia) - S. Cristescu, G. Popescu, Vancea, Trică - I. Ganea.
Arbitri: Gh. Farcaş (Bucureşti) - I. Mureşan (Bucureşti), N. Asandului (Reşiţa).
La tineret rezerve: 0-2

STEAUA - JIUL 5-1 (0-1)

Au marcat: C. Munteanu (47), Cr. Ciocoiu (58), I. Rotariu (81), M. Luca (84 şi 90) - T. Drăgan (16).
Stadion "Steaua", spectatori 2.000.
STEAUA: Ritli - Reghecampf, Răchită, Ad. Matei, Miu - Lincar, Rotariu, Militaru (82, N. Răducan), C. Munteanu - Ciocoiu (76, Luca), Dănciulescu (86, Hrib).
JIUL: Anton - Stanciu, Irina, Huza (65, Marincău), Petra - Sedecaru, Bălău, Şerban (73, Spafiu), Marta - Drăgan, S. Radu.
Arbitri: A. Simion (Piteşti) - V. Banu (Ploieşti), S. Boca (Iaşi).
La tineret rezerve: 4-1

GLORIA BISTRIŢA - FC NAŢIONAL 3-1 (1-0)

Au marcat: I. Miszti (13), I. Oană (55), D. Matei (86) - N. Liţă (88).
Stadion "Gloria", spectatori 1.000.
GLORIA: Câmpeanu - Miszti, Mironaş, Cristea, Săsărman - Rus, Dumitru (71, D. Matei), Dăncuş, Maier - Oană, Voica.
NAŢIONAL: Munteanu - Carabaş, Ciubotariu, Gh. Barbu, P. Marin - Liţă, Pigulea, Moisescu, Axinia II - Albeanu (60, Pogăcean), Niculescu.
Arbitri: A. Huzu (Sibiu) - N. Grigorescu, I. Spătaru (ambii din Timişoara).
La tineret rezerve: 2-0

CEAHLĂUL - DINAMO 2-1 (1-0)

Au marcat: C. Enache (5), Tararache (84 - autogol) - D. Rednic (52).
Stadion "Ceahlăul", spectatori 7.000.
CEAHLĂUL: Lefter - Atomulesei, Baldovin, M. Matei, M. Ionescu, Perjă - C. Ilie, Enache (89, Alistar), Domşa (68, Botez) - Baston, Pantazi (76, Solomon).
DINAMO: Prunea - Bodea, Tâlvan (86, Antal), Rednic - Contra, Fl. Petre (86, Pitu), Tararache, G. Kiriţă, Florea (68, Mutu) - C. Dobre, Mihalcea.
Arbitri: I. Biro (Mediaş) - P. Abrudan (Cluj), Negoescu (Târgovişte).
La tineret rezerve: 2-3

PETROLUL - FORESTA 1-1 (0-0)

Au marcat: Gh. Bălăceanu (74) - Al. Gheorghe (75).
Stadion "Ilie Oană", spectatori 1.500.
PETROLUL: Fl. Rădulescu - D. Chiriţă, Negoiţă, Constantin, Leahu - Baştină, Zmoleanu, Bălăceanu, Mihalache (46, Mihalcea) - Măldărăşanu (78, Falemi), Grama.
FORESTA: Dumitrescu - Şchiopu, Ciobanu, Semeghin (55, Maftei), Minescu - Ene, Szekely, Al. Gheorghe (84, Baicu) - Guriţă, Cioloca (89, Fannis).
Arbitri: Fl. Chivulete (Bucureşti) - I. Dumitrica, I. Constantinescu (ambii din Craiova).
La tineret rezerve: 6-0

"U' CLUJ - OŢELUL 2-0 (2-0)

A marcat: M. Popescu (9 şi 44).
Stadion "Ion Moina", spectatori 1.500
Disputat sâmbătă de la ora 11.
CLUJ: Mare - Moldovan - Şandru, Jula, Falub, Marcă - Truşcă, Minteoan, Cioloboc - Oncică, M. Popescu.
OŢELUL: Bordeianu - Balint, I. Gigi, Pelin, Tofan - Alexa (30, Maleş), Tănase, Arhire, Spirea - Brătianu, State.
Arbitri: Al. Dobrin - Al. Rolea (ambii din Bucureşti), Şt. Poenaru (Botoşani).
La tineret rezerve: 3-2

FARUL - FCM BACĂU 0-3 (0-1)

Au marcat: G. Căpuşă (22), Fl. Petcu (54), C. Pană (69).
Stadion "Farul", spectatori 4.000.
FARUL: Tufişi - Stan, Vochin, Mohora, Motroc, Chirea (46, Aliuţă) - Tudor, Mitu, M. Dinu - Stere (46, Abăluţă), Grigoraş (72, D. Oprea).
BACĂU: Bogdan - Ov. Rotariu, Gireadă, Popovici, Munteanu - Ardeleanu, Trofin (77, Pavel), C. Pană (85, Zlati), Petcu - Căpuşă (84, Ganea), Axinte.
Arbitri: Gh. Moise - V. Avram (ambii din Bucureşti), S. Ioan (Galaţi).
La tineret rezerve: 1-1

FC ARGEŞ - RAPID 0-3 (0-1)

Au marcat: L. Marinescu (22), D. Pancu (61 şi 83).
Stadion "Trivale", spectatori 7.000.
ARGEŞ: Vintilă - Mogoşanu (73, Bârdeş), Săndoi, V. Popa, Diţă, Lăcustă (70, Schumacher) - Mutu, Bălaşa (60, Năstase), Crivac - Chiriţă, Negru.
RAPID: Lobonţ - Stanciu (89, Bundea), Dulca, Rednic, Iencsi, Nanu (80, Zamfir), Marinescu, Lupu, Iftodi - Şumudică (81, C. Popa), Pancu
Arbitri: M. Lică (Constanţa) - M. Toader (Bucureşti), Gh. Biziniche (Ploieşti).
La tineret rezerve: 4-2.

FOTBAL vest
editat de
MAGNET
General manager
RICHARD ANDRESS
Str.Paris nr 2A Timişoara
Tel. 056 / 190.656
Fax 056 / 190.128
C.P. 490 O.P. 3 Timişoara
Director onorific MARCEL TOLCEA
Director DUKI POPOVICI
Redactor şef SANDU USUSAN
Director economic LASZLO MOLNAR
Colectivul redactional:
MARIUS BREAZU, OVIDIU PĂCURARIU, PETRU FUCHS, MIHAI COMŞULEA, CORNEL BOCIORT, CĂLIN VEGHEŞ
Redactori editorialişti MIKI JUNEA, OSCAR MANTO
Ideolog RADU SUCIU
Redactori colaboratori:
ŞTEFAN MARTON, GHIŢĂ OCHIŞOR, HORAŢIU OLARIU, BORKO IORGOVAN, BRANKO VUIN, CIPRIAN URICAN, OVIDIU OLARIU, RENATO PITTINI, ALIN RADOVAN, MARIUS PANAITE, ALEXANDRU IZVERNARI, CIPRIAN TRANCĂ
Reporteri speciali NELU SERE, HORIA CIULEA
Tehnoredactare: CULTURAL srl
TIPAR WEST TIPO INTERNATIONAL
Timişoara, tel. 123.907

REȘIȚA IERNEAZĂ PESTE DINAMO ȘI CRAIOVA!

Stadion: "Regie"
13.12.'97 ora **13.00**
Spectatori: 250
Timp: închis
Teren: moale
Arbitri: V. Anghelinei (Galați) - I. Olah (Sf. Gheorghe), I. Onicaș (Zalău)
Observatori:
FRF: M. Constantinescu
LPF: I. Langa

SPORTUL STUD. 1 4 CSM REȘIȚA

	SPORTUL STUD.	CSM REȘIȚA
Șuturi la poartă:	14	8
Șuturi pe poartă:	6	4
Cornere	12	2
Ofsaiduri	6	3

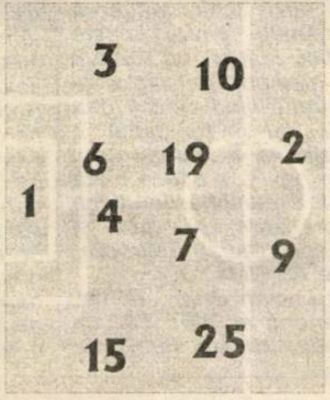

Înlocuiri: 46' Cărbunaru cu Fl. Dumitru **5.5** 46' Zamfirescu cu A. Dumitru **5**; 71' C. Popa cu T. Cristea **5.**
Marcatori: FL. DUMITRU (90)
Cart. galbene: Diniță
Cart. roșii: ---

5	(cpt) Lucescu	1	1	Boșca	8
5.5	C.Popa	2	3	Ciocoi	7.5
4.5	Bunaciu	3	6	Căprariu	7
4	Zanc	4	7	R. Sandu	7
6	Cr. Petre	6	8	Ciucur	8
6	Diniță	7	9	Szijj	8.5
5	Caraman	9	10	Doană (cpt)	8
5.5	Pădureț	10	14	Ibric	7
5	Cărbunaru	15	17	Chivu	8
5.5	S.Dobre	19	18	Cl.Balaci	7
5	Zamfirescu	25	21	Mutică	8

pe bancă
Nițu (12)
Pâcleșan (14

pe bancă
(15) Panescu
(16) Dincă

Înlocuiri: 57' Cl.Balaci cu Perșa **7.5**; 84' Chivu cu Bica; 86' Boșca cu Combei
Marcatori: CIOCOI (19), SZIJJ (51, 59, 91)
Cart. galbene: Ciocoi
Cart. roșii:---

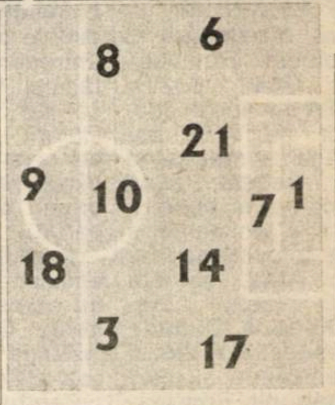

Cele cinci "boabe"

Min. 19: Caraman l-a deschis pe **CIOCOI** la marginea careului mare, șutul acestuia, deviat și de Cărbunaru, ajungând sub bara porții lui Lucescu: 0-1.

Min. 51: angajat în careu, **SZIJJ** a trimis, de la 6 metri, în colțul lung, printre Bunaciu, Cărbunaru și Lucescu, ieșit în întâmpinare: 0-2.

Min. 59: cursă pe partea dreaptă a lui Perșa, urmată de o centrare în careu, de unde **SZIJJ** a reluat cu capul, de la circa 7-8 metri, în stânga lui Lucescu: 0-3.

Min. 90: angajare în careul reșițean pentru T. Cristea, acesta a întors la 12 metri pentru **FL. DUMITRU**, care a trimis în dreapta lui Combei, la semiînălțime.

Min. 91: imediat după repunerea mingii la centru, **SZIJJ** a preluat și, după o cursă de 30 de metri, a trimis balonul, de la circa 4 metri, în plasă.

Sărbători fericite reșițene!

În Regie, CSM-ul a reușit o victorie mare și la propriu și la figurat în fața unei echipe care, din nou, nu a ratat ocazia de a-i convinge pe cei aproximativ 250 de privitori că merită cu prisosință să joace sâmbătă doar de la ora 11... Cu siguranță nu sunt mulți cei care să fi anticipat victoria la trei goluri diferență, poate nici măcar o victorie a roș-negrilor. Reșițenii au ținut însă să demonstreze și prin acest rezultat că rămân echipa care e decisă să joace fotbal și să încurce destule calcule făcute la nivelul primei ligi. Până la urmă acest 1-4 este destul de rar întâlnit de-a lungul timpului pe arena din Regie, și atunci doar în fața pretendentelor la titlu...

Singura problemă majoră a gazdelor a fost aceea că nu au jucat aproape nimic. Ele au mizat pe zbaterea lui Pădureț sau construcția pornită de la Diniță, ambele contând prea puțin în fața unui adversar hotărât parcă să nu piardă cu nici un preț. Și a mai fost, ca un soi de capac pus unui joc haotic, nesiguranța evidentă a unei apărări în care fundașii laterali au fost adevărate jaloane, în timp ce apărătorii centrali au excelat prin stângăcii sau, lucru nepermis la nivelul primei divizii, un primitivism veritabil.

Reșița, în schimb, a evoluat în același stil care deja pare să devină emblematic: apărare întreruptă de contraatacuri "zgârcite", încheiate rareori cu șut, dar atunci când se întâmpla asta, golurile pluteau în aer... Din nou reșițenii au deschis scorul, însă în tribune erau puțini care își făceau griji din această pricină. Mai erau 71 de minute... Însă după primul sfert de oră al reprizei secunde, când scorul devenise 0-3, nimeni nu și-a mai pus problema rezultatului. Boșca a mai parat spectaculos câteva mingi-pericol, terenul a devenit tot mai mlăștinos, iar jucătorii Sportului tot mai neputincioși.

Rezultatul din Regie vine să răsplătească o evoluție foarte bună a nou-promovatelor din Valea Domanului, veritabila revelație a acestui campionat. Acest scor, coroborat cu întâmplările de la Constanța sau Târgoviște, fac mai mult decât atractiv returul ciuntit din primăvara viitoare. Până atunci, vacanță plăcută și sărbători fericite reșițenilor... Și poate că la primăvară, scandarea timidă a galeriei din finalul partidei, se va auzi mai tare și chiar suficient de tare, încât să devină realitate: "UEFA, UEFA"

CĂLIN VEGHEȘ

Când nu știi "Care pe care"

În pauză a avut loc un mic incident între directorul defunctei publicații "Fotbal plus" și conducătorul reșițenilor. Marius Popescu. Altercația verbală a fost rezultatul unei confuzii regretabile, Albulescu fiind convins că se adresează, în cel mai bun caz, unui ziarist din tabăra oaspete. Spiritele s-au liniștit ulterior după lămurirea lucrurilor, mai ales că repriza secundă stătea să înceapă...

Siro Ciocoi, singurul fundaș din divizia A cu 7 goluri marcate

VOCILE ANTRENORILOR

Andrei Speriatu (antrenor Sportul): **"Echipa mea a jucat fără luciditate și a avut destule ghinioane în acest meci. Ar fi în primul rând acel gol norocos al reșițenilor din prima repriză, moment pe care noi nu am avut puterea să-l depășim. Băieții mei nu au avut destulă încredere în ei pentru a reveni și a întoarce rezultatul."**

Ioan Sdrobiș (antrenor CSM): **"Am reușit în sfârșit să depășim acel barem de un gol pe care îl marcam în fiecare meci afară. M-am rugat la Dumnezeu să facem un meci bun în București, pentru că degeaba te dai mare acasă când în deplasare ești mielușel. Noi am dovedit chiar aici în București, cu Dinamo, cu Sportul, la Craiova, la Constanța sau la Bacău, niște calități care impun deja un respect. Astăzi, în Regie, am avut de luat și o revanșă față de familia Lucescu."**

Joșka Szijj, în brațele lui Mutică, la primul său hattrick din Divizia A

Jucătorul meciului

Joska Szijj:

"Sunt foarte fericit pentru victorie. Aștept de mult să dau golurile acestea. Important este ca echipa să câștige și vreau să cred că și de acum încolo golurile pe care le voi marca să contribuie la cât mai multe victorii pentru culorile noastre!"

Banul, eterna poveste...

Drepturile bănești ale jucătorilor, o problemă actuală la clubul reșițean. Semnificativă declarația lui Ioan Sdrobiș în legătură cu acest subiect: "Doresc ca de Moș Crăciun clubul să facă un bilanț și să achite datoriile față de băieți. Vă spun cu mâna pe inimă, am mai tras semnale de alarmă la club: eu nu mai antrenez o echipă dusă dincolo de limita normalului, pentru că s-au adunat trei-patru prime și o datorie de la promovare. E greu, pentru că pierzi controlul asupra echipei. Și cum în țară este la modă că dacă nu iei bani de la clubul tău, vin alții și-ți oferă, te trezești într-o noapte că nu știi ce e cu echipa... Și am pățit treaba asta..."

Roșcatul cu noroc

O plăcută reîntâlnire bucureșteană cu "Roșcatul" Ioan Petrescu, fostul jucător al CSM-ului. El le-a urat băieților "Baftă, baftă, baftă!" care s-a dovedit binevenită pentru roș-negri!

Meciul cu Rapidul nu se uită

În Regie a fost prezent și un grup de suporteri ai Rapidului, stadionul Giulești fiind la vreo 500 de metri distanță, vișinii jucând abia a doau zi, la Pitești. În principal, aceștia au avut ce-au avut cu antrenorul Sdrobiș. În pauză, vreo 10 dintre ei au pătruns în curtea vestiarelor (cu ce drept?), încercând o "apropiere" de Sdrobiș. Supărat de cele auzite, Robi Benczik, "organizatorul" CSM-ului, a contraatacat cu curaj, acțiune la care rapidiștii au răspuns cu o... retragere strategică!

Fair-play... regizat?

Poate că fair-play-ul unora dintre jucătorii gazdă își are originea chiar în atitudinea antrenorului Speriatu și a unora dintre oficialii clubului. În opinia tehnicianului actual al alb-negrilor, **"Reșița a câștigat un joc modest, firav, cu multă șansă la marcarea primului gol și în primul sfert de oră al reprizei secunde."** Tot Speriatu a declarat că nu își dorește nici un jucător de la Reșița, pentru că aceștia **"nu se încadrează în schemele mele tactice"**. Până una-alta, tactica Sportului la meciul de sâmbătă a fost de a nu avea nici o tactică. Cel puțin așa s-a văzut din tribună...

Jenei și "Metalul"

Cazată la hotelul Sport din incinta fostului complex sportiv "23 August", delegația reșițeană a avut ocazia să-l întâlnească pe Emeric Jenei, secretar de stat în MTS, care, atunci când se află în București, locuiește în același hotel. "Luat la mijloc" de jucători, antrenori și maseurul Gigi Rouă, Jenei a avut aprecieri concrete față de personajele implicate recent în "Procesul etapei", cu minusuri pentru Lucescu și Marinescu și un plus pentru Sdrobiș.

Amabilitate

Cum Sportul nu s-a lăudat niciodată cu prea mulți susținători, unii dintre "cei puțini" sunt foarte activi. Un personaj penibil, un fel de șef de galerie fără portofoliu, s-a apucat să-i înjure pe cei aflați pe banca de rezerve a reșițenilor. Culmea e că atunci când un subofițer de poliție a încercat să-l tempereze pe acest "Ilie Galerie", s-a trezit admonestat din tribună: **"Ce ai dom-le cu el? Aici suntem pe stadion!"** Poate și asta explică, măcar în parte, atmosfera la limita penibilului, regăsită pe toate stadioanele bucureștene și destul de multe din țară...

CLASAMENT

Echipa	TOTAL						penalty				ACASA					AFARA					Adevar	Galb	Rosii	Media spect
							in fav.		impotriva															
							Total	Marc	Total	Marc														
1 RAPID	20	14	3	3	40-15	45	4	3	3	3	10	8	1	1	19-6	10	6	2	2	21-9	+15	47	3	9198
2 OȚELUL	20	14	1	5	39-13	43	3	3	2	2	9	9	0	0	27-1	11	5	1	5	12-12	+16	55	0	8054
3 STEAUA	18	13	3	2	46-22	42	2	2	2	0	9	6	1	2	25-12	9	7	2	0	21-10	+15	42	2	8220
4 NAȚIONAL	20	11	4	5	30-19	37	6	4	2	1	9	7	1	1	20-9	11	4	3	4	10-10	+10	45	3	2642
5 FC ARGEȘ	20	11	3	6	28-22	36	2	2	4	2	11	7	2	2	13-7	9	4	1	4	15-15	+3	59	6	6998
6 CSM REȘIȚA	20	10	3	7	31-31	33	2	1	2	1	9	8	0	1	18-10	11	2	3	6	13-21	+6	40	3	11221
7 DINAMO	20	10	2	8	36-29	32	6	5	6	4	10	7	1	2	24-13	10	3	1	6	12-16	+2	43	8	5898
8 CRAIOVA	20	9	2	9	39-28	29	8	6	6	5	10	6	1	3	23-10	10	3	1	6	16-18	-1	45	3	8147
9 CEAHLĂUL	19	8	4	7	22-20	28	2	1	3	3	10	7	1	2	17-8	9	1	3	5	5-12	-2	30	1	4848
10 PETROLUL	20	8	3	9	25-25	27	2	2	2	2	11	7	3	1	22-11	9	1	0	8	3-14	-6	45	3	4497
11 U CLUJ	20	7	4	9	23-20	25	3	1	2	2	10	4	3	3	14-8	10	3	1	6	9-12	-5	46	2	4197
12 GLORIA B-ȚA	19	7	3	9	31-32	24	7	7	1	1	9	6	1	2	20-11	10	1	2	7	11-21	-3	28	0	2809
13 FARUL	20	6	4	10	19-33	22	5	4	4	3	11	6	3	2	13-10	9	0	1	8	6-23	-11	37	1	4180
14 FORESTA	20	5	6	9	16-23	21	2	2	0	0	10	5	4	1	13-6	10	0	2	8	3-17	-9	34	1	9248
15 CHINDIA	20	5	5	10	22-43	20	2	2	6	6	11	4	3	4	15-18	9	1	2	6	7-25	-13	58	4	4770
16 FCM BACĂU	20	4	6	10	17-25	18	3	1	4	2	9	3	3	3	8-5	11	1	3	7	9-20	-9	51	2	7553
17 SPORTUL ST.	20	5	2	13	23-34	17	1	1	6	5	11	5	1	5	17-12	9	0	1	8	6-22	-16	60	6	1202
18 JIUL	20	2	0	18	13-66	6	0	0	5	5	9	2	0	7	9-26	11	0	0	11	4-40	-21	34	4	4236

Galeria - în ofensivă

Fanii Reșiței au fost din nou alături de echipă, încurajând-o constant. Iar jucătorii au fost foarte receptivi la doleanțele druckerilor, marcând golurile cu numerele doi și trei imediat după solicitările celor circa 40 de suporteri. Singurul moment în care galeria și-a îndreptat atenția către "alte aspecte": a fost cel al apariției pe stadion a lui Mircea Lucescu, venit discret și așezat undeva în marginea tribunei întâi. Supărat probabil atât datorită scandării "Lucescu mafiot, cel mai mare dobitoc", cât și pentru golurile încasate de fiul său, antrenorul Rapidului a părăsit, la fel de discret, stadionul...

LA TINERET

SPORTUL - CSM REȘIȚA 1-2 (0-1)

Pentru oaspeți au marcat Păuna și Ușurelu. Reșițenii au evoluat în formula: **V. Agachi - Gh. Agachi, Filip, Ușurelu, Pițurnea, (Bădăluță), Dobre, Zimmer (Ardelean), Păuna, Benga, Frumoca, Cojocaru.**

NU ÎNTOTDEAUNA CONFLICTUL NAŞTE PROGRES

Masa tratativelor = Masa înţelegerii

Am tot scris, am chiar insistat în ultimul timp, despre un conflict de interese între divizionara B UTA şi clubul Romvest. Menţionăm că poziţia clubului UTA în acest aşa-zis conflict se lasă aşteptată... Aşa a fost până săptămâna trecută, când această poziţie a putut fi "palpată" la o emisiune a postului de televiziune "Intersat" din Arad, datorită prezenţei în platou a preşedintelui **Falvius Domide** şi a vicepreşedintelui **Viorel Sima**. La emisiune au participat şi patronii Romvestului, **Marin Lupaş** şi **Ioan Ienciu...**

"Fotbal vest", până în prezent, şi-a păstrat echidistanţa între cele două puncte de vedere, sau, dacă vreţi, a încercat să nu se interpună între sferele de interes ale celor două cluburi. Dar, acum, trebuie să punctăm câteva aspecte ale bizarului mod de funcţionare a clubului UTA.

● Domide a avut mare dreptate când a subliniat că **preşedintele unui club este cel care numeşte antrenorul echipei şi supune spre aprobare această numire Consiliului de administraţie.** Numai că lucrurile la UTA n-au stat tocmai aşa. Pentru că tot Domide, în faţa camerei de luat vederi, a recunoscut că o persoană (care a rămas necunoscută) a sugerat primarului Dumitru Branc numele lui **Gavrilă Birău** după demiterea lui **Emeric Dembrovschi.** Deci nu preşedintele clubului a nominalizat antrenorul! Fără să fim răutăcioşi, trebuie să remarcăm că ne aflăm în faţa unie situaţii aproximativ similare cu cele de dinainte de '89, când antrenorii erau numiţi în biroul primului secretar de partid.

● Supărător, la aceeaşi emisiune TV, a fost faptul că nu a fost reamintită componenţa Consiliului de administraţie al clubului, şi nici cea a Comitetului executiv.

Pentru conformitate, considerăm că nu e rău să inserăm în continuare cele două componente:

La UTA timpul e PREŢIOS!

CONSILIUL DE ADMINISTRAŢIE: **Dumitru Branc (preşedinte), Flavius Domide, Viorel Vancea, Cătălina Codrin, Dimitrie Cinah, Lucian Atanasiu, Alexandru Dan.**

COMITETUL EXECUTIV: **Flavius Domide, Viorel Vancea, Viorel Sima, Alexandru Dan, Cătălina Codrin, Dimitrie Cinah, Aurelia Nădăban.**

● Şi o ultimă bilă, puţin răutăcioasă. N-ar strica deloc ca vicepreşedintele clubului UTA - cu probleme de protocol, imagine şi relaţii cu mass-media - să aprofundeze cu atenţie statutul clubului şi componenţa celor două organisme amintite mai sus! Nu de alta, dar s-ar câştiga timp în rezolvarea problemelor adevărate, cum ar fi: prelungirea contractelor, prelungirea transferurilor, fixarea pe anumiţi sponsori etc.

Lăsând toate acestea, problema cu adevărat importantă este că pe "Bătrâna Doamnă" o aşteaptă o iarnă grea. Şi trebuie alese cu grijă, cu discernământ, cu responsabilitate şi - nu în ultimul rând - cu dragoste pentru culorile alb-roşii cele mai bune soluţii. Înţelegere se poate găsi şi la Romvest în... contrapartidă cu înţelegere!

Altfel, există riscul ca pe stadionul baronului Neumann să se dispute din toamna viitoare meciuri de C! Şi să fim bombardaţi cu explicaţii de genul:

- ne-am înşelat când am adus antrenor din altă parte
- ne-au păcălit potenţialii sponsori
- jucătorii tineri pe care ne-am bazat nu au avut valoarea necesară
- am fost furaţi de arbitri
- nu am reuşit să refacem handicapul din tur
- presa nu ne-a ajutat.

Acum, problemele clubului sunt suficient de multiple şi de grave pentru a mai lăsa loc la discuţii interminabile şi fără rost! **Acum**, ele trebuie rezolvate. Să nu se ajungă la... **atunci când...**

OVIDIU PĂCURARIU

La UMT,

Anunţarea antrenorului e o chestiune de zile

Săptămâna trecută, când se aştepta o clarificare în privinţa noului antrenor al alb-negrilor de la Pădurea Verde, n-a adus de fapt nimic nou, alegerea fiind amânată pentru aceste zile. "Nici măcar nu ne-am întrunit, membrii Consiliului de Administraţie fiind plecaţi prin delegaţii, dar în tot cazul în aceste zile va fi anunţat noul antrenor, pentru a apuca până vineri, 19 decembrie, în ultima zi de pregătire, să vadă şi lotul", a spus Ştefan Şeţu, preşedintele AS UMT.

"Chiar Lucian Buzzi, managerul general al UMT SA, ne oferă două variante, fără a ne impune opţiunea făcută. Se poartă discuţii cu doi antrenori şi dacă unul din aceştia va cădea de acord, vom fi înştiinţaţi de alegerea făcută. Nouă ne rămâne apoi să decidem dacă alegerea făcută reprezintă soluţia optimă", a mai adăugat Şeţu. De vreme ce alte nume, pe care n-am reuşit să le aflăm, sunt pe ţeavă la UMT, înseamnă că Tavi Popescu, de al cărui debut de carieră managerială se leagă promovarea reuşită de alb-negrii în vară, n-ar mai prea avea şanse să revină pe banca pe care a eliberat-o după runda a 13-a, sub forma unui concediu de odihnă.

ORAR DE VACANŢĂ

■ Poli, pe Semenic şi la Herculane

Alb-violeţii vor mai efectua antrenamente până vineri, pentru miercuri având programate la sala Olimpia cele două finale ale turneului de minifotbal organizat "în familie".

Reunirea lotului este programată pentru 5 ianuarie, cu vizita medicală şi o primă perioadă de reaclimatizare, după care studenţii vor urca pe Semenic, în perioada 12-17 ianuarie, iar din 19 până în 31 ianuarie vor efectua un al doilea stagiu de pregătire la Băile Herculane. Între 8 şi 15 februarie Poli va efectua un turneu italian de 3 jocuri.

■ Planul Gloriei depinde de rămânerea lui Firiţeanu

"Constructorii" reşiţeni, care au intrat în vacanţă odată cu finele turului, se vor reîntâlni pe 12 ianuarie, când vor efectua şi vizita medicală. Se preconizează realizarea unui stagiu de pregătire la Semenic, între 17 şi 27 ianuarie, din 30.01. reşiţenii demarând un cantonament de o săptămână la Herculane. Acest plan de bătaie depinde însă de rămânerea lui Dan Firiţeanu la cârma din Govândari.

■ "Textiliştii" n-au vacanţă!

Situaţia limită în care se află UTA i-a decis pe arădeni să nu-şi ia vacanţă. Nimeni nu intră în concediu, cu excepţia cazurilor deosebite, iată o măsură a stării de necesitate de la clubul textilist. Astfel, jucătorii vor efectua antrenamante de susţinere la stadion, vor juca tenis cu piciorul şi minifotbal, în sală. Reunirea lotului este fixată pe 7 ianuarie, dar n-a fost desemnat locul de cantonament, mai întâi gruparea de pe Mureş trebuind să-şi achite datoriile pentru şederile anterioare, la Băile Felix şi Moneasa, pentru a-şi permite următorul stagiu de pregătire.

FLAVIUS DOMIDE

OCHI
ÎN
OCHI

"Zacchini mi-a promis 300.000$ pe an!"

Rep: **Gigi, să începem discuţia noastră cu un paradox. Eşti cel mai bun jucător arădean al ultimilor 30 de ani...**

F.D.: ... mulţumesc de apreciere...

Rep: **... şi acum, în calitate de preşedinte, ai ajuns să conduci cea mai slabă garnitură a UTA-ei de la înfiinţarea clubului! Cum te simţi în această postură?**

F.D.: Când am început, deci când am fost numit, întâi interimar, am fost foarte optimist. Apoi, când am fost votat şi confirmat ca preşedinte, am avut totală încredere în primar şi în oamenii care mi-au promis să mă ajute. Din păcate, au fost doar vorbe...

Rep: **Şi continui să baţi din uşă în uşă în căutare de bani?**

F.D.: Cam de o lună, o lună şi jumătate, am ajuns să bat degeaba. Nu mă mai ajută nimeni!

Rep: **Şi cum vezi viitorul, în aceste condiţii?**

F.D.: Mâine dimineaţă (n.n. - dialogul a avut loc duminică seara) am o întâlnire cu primarul Aradului. Îi voi expune cele trei posibilităţi de a ne finanţa în viitor. Sunt trei potenţiali finanţatori ai clubului UTA. Un holding germano-elveţian, un investitor italian şi încă un domn. Şi dacă nu se va rezolva în nici un fel, cred că mă voi retrage.

Rep: **Cum ai receptat posibilitatea colaborării clubului cu Pasini? E ceva serios?**

F.D.: Eu... adică nu eu, familia mea a mai lucrat cu italieni şi, din păcate, n-am avut rezultate cu ei... Dar omul ăsta, când a venit în Arad, pur şi simplu s-a dus la ziarişti şi a declarat că pe mine şi pe Sime nu ne-a găsit la stadion! Noi însoţeam o delegaţie; într-adevăr, dar cred că pur şi simplu ne-a evitat. Când ne-am întâlnit, în sfârşit, a adus cu el un translator, deşi eu vorbesc bine italiana. În sfârşit, am schimbat câteva păreri despre viitorul UTA-ei. La un moment dat, i-am spus că am posibilitatea ca, prin mijlocirea unui impresar din afară, să primesc nişte scaune din plastic, în culorile alb şi roşu, pentru stadion. Pentru asta, trebuie să dau un jucător în schimb, un înaintaş. Dar nu neapărat de la UTA, ci unul care să corespundă pentru divizia B. În plus, i-am expus că sunt în stadii foarte avansate pentru a rezolva un autocar pentru UTA. La care Pasini mi-a răspuns că nu-i nici o problemă, că el se va descurca, pentru că el va conduce UTA. Am cam primit o palmă, din moment ce a spus-o la mine în birou!

Rep: **Cine-l sprijină pe Pasini?**

F.D.: Din câte am aflat eu, are în spate câteva bănci...

Rep: **Întrebarea mea e cine-l sprijină din Arad?**

F.D.: Asta eu nu ştiu. Simple zvonuri... Deşi e probabil să-l sprijine Romvestul, pentru că sunt în relaţii de prietenie. S-au cunoscut la un turneu în Cehia, au făcut apoi schimb de invitaţii şi au devenit prieteni.

Rep: **Hai să punem punctul pe i! Din punctul tău de vedere, există un conflict între UTA şi Romvest?**

F.D.: Există un conflict. Pentru că, chipurile, când l-am pus pe Birău antrenor, nu am luat legătura cu Romvest pentru a le cere părerea. Dar eu consider că nu aveau dreptul să-şi dea cu părerea!

Rep: **Din câte ştim noi, Romvest, când şi-a dat jucătorii la UTA, a pus condiţia să fie consultat în momentul instalării antrenorului...**

F.D.: Nici vorbă! Nicăieri nu scrie aşa ceva! Nici nu s-a pomenit de aşa ceva!

Rep: **Gigi, se poate ca ei să-şi retragă jucătorii de la UTA?**

F.D.: Se poate! Ştii de ce? Clinciul a început din vară, când Dembrovschi a dus în pregătiri 27 de jucători. Când s-a întors UTA în Arad din cantonament, Dembrovschi a spus că de doi jucători de la Romvest nu are nevoie. Pentru mine a fost clar şi i-am pus pe liber. Domnii de la Romvest, care erau în drum spre Anglia, au transmis că nu se poate aşa ceva. Eu însă am fost de părere că dacă antrenorul nu-i vrea, el hotărăşte! Eu, ca preşedinte, nu pot să mă bag peste el! Asta a fost prima râcă! Apoi a mai intervenit ceva. Stabilisem ca jucătorii de la Romvest să fie cedaţi UTA-ei pentru doi ani, urmând ca după un an contractele să fie renegociate. Dar cu două zile înainte de a ne înscrie în campionat, noi n-aveam actele lor de transfer. Până la urmă, ei au vorbit cu dl. Kocsis şi s-a stabilit ca Romvest să-şi poată retrage jucătorii când vrea!

Rep: **Deci ei acum pot să-i retragă! Şi ce s-ar întâmpla atunci?**

F.D.: Păi, nu pot să-i retragă chiar pe toţi, pentru că unul dintre cei care conduc Romvestul, Ionel Burtă, nu-i de această părere. Şi trei jucători ar rămâne. Nu-i însă aceasta problema! Retragerea jucătorilor Romvestului de la UTA ar fi o greşeală în defavoarea lor. Doar jucând la UTA jucătorii pot dobândi un nume. Romvestul nu le poate face cotă!

Rep: **Zbucium mare în Arad! Una peste alta, scapă UTA?**

F.D.: Cu mâna pe inimă îţi spun că da! În afara meciului cu Olimpia Satu Mare, care nu mi-a plăcut, în toate celelalte am dominat. N-a fost şansa de partea noastră!

Rep: **E adevărat că Romvestul îl forţează pe Tisza?**

F.D.: Ei vor neapărat să-l pună pe Tisza...

Rep: **Principal?**

F.D.: Dacă-ţi mai aduci aminte, în '93, când antrenori eram eu şi Borugă. Primul la care am apelat ca secund a fost Tisza, dar m-a refuzat! A spus că nu-l interesează, că el se ocupă de juniori şi copii. I-am mai oferit o dată o ocazie, dar m-a refuzat din nou. A treia oară... m-a jignit el!

Rep: **Cum te-a jignit?**

F.D.: A fost o declaraţie de presă. Cred că tocmai în "Fotbal vest". A spus că faţă de rezultatele pe care le-am avut eu la Pecica, va arăta că şi el poate fi un bun antrenor de seniori... După părerea mea, deci ia-o ca o părere, Tisza e foarte bun antrenor de copii şi juniori, dar la seniori datele se schimbă.

Rep: **Deci mergi total pe mâna lui Birău!**

F.D.: Nici de el nu mi-a plăcut la început! Dar rezultatele şi jocul echipei s-au schimbat în totalitate de când a fost instalat. Echipa merge bine, dar n-avem noroc, ce să-i faci?

Rep: **Şi cu banii cum vei face?**

F.D.: Acolo, din păcate, mă descurc mai greu! Sunt într-o situaţie foarte dificilă.

Rep: **Ai pomenit ceva de un potenţial investitor, un holding germano-elveţian...**

F.D.: Există, într-adevăr, un holding care a încercat să intre şi la Poli, dar a eşuat. Acum vrea să se implice în Arad. E vroba de lucrări de construcţii. Ce mi se pare interesant e că din start, deci nu după ce câştigă nu ştiu câţi bani, vor să investească în clubul UTA.

Rep: **Din ce spui, deduc că UTA ar trebui să aibă sprijinul primarului...**

F.D.: Aşa e, al primarului... O a treia posibilitate de ieşire din impasul financiar, pentru UTA, ar fi o persoană căreia deocamdată mă abţin să-i pronunţ numele. Acestei persoane i-am expus nevoile financiare ale clubului, ca să trăim bine. M-a întrebat: **"Ce avere ai?".** I-am răspuns: **"Un calculator şi un birou!"**. Dar în perspectivă am terenul "Gloria" pentru zece ani, baza nautică unde trebuie să ne asociem cu C.S. UTA. În plus, sper să primim stadionul şi sper ca aceasta să se întâmple până la sfârşitul anului sau cel târziu în ianuarie. Omul mi-a spus că dacă aveam stadionul, ne va prelua cu totul şi ne va rezolva toate problemele!

Rep: **Este posibil ca şi Ermanno Zacchini să se implice la UTA?**

F.D.: La începutul lui noiembrie, dl. Zacchini, având probleme la Timişoara, a tras o fugă şi până la Arad. El este foarte bun prieten cu Emanoil Gherghel şi a trecut şi pe la mine pe la club. Mi-a spus că îmi poate aduce câţiva jucători din Nigeria, prin filiera Reggiana, şi că mă va sponsoriza anual cu 300.000 dolari.

Rep: **300.000 $ nu-i deloc rău!**

F.D.: Sigur că nu! Însă toate aceste probleme deocamdată doar plutesc pe undeva! Ele rămân însă deschise, cum rămân şi eu deschis pentru toţi cei care vor binele UTA-ei. În primul rând celor vreo 1.000 de suporteri adevăraţi care au rămas cu inima la UTA! Să aibe încredere în noi, că tot scăpăm de retrogradare!

DUKI POPOVICI

Un sezon gri-cenuşiu, dominat totuşi de puţin alb-violet

Hotărât lucru! Pentru simpatizanţii echipelor din zona "Fotbal vest" care activează în liga a II-a, a fost o toamnă tristă, poate mai tristă ca niciodată! Poli, UMT, Gloria Reşiţa şi UTA au obţinut doar 23 de victorii din cele 68 de jocuri disputate împreună în acest tur de campionat. Comportamentul celor patru în deplasare a fost şi mai modest, doar două succese şi o remiză (performanţe realizate de Poli) în 33 de meciuri, 30 de goluri marcate afară la un loc şi 85 încasate. Asta în timp ce liderul, ASA Tg. Mureş, fără a străluci, a obţinut mai multe puncte externe decât cele 4 trupe din vest împreună! Ca urmare a acestor comportări lamentabile, Gloria şi UTA se află pe locuri retrogradante, iar Poli ocupă doar poziţia a 6-a.

Firesc, şi media notelor acordate de redactorii şi colaboratorii noştrii, pe baza cărora este alcătuită echipa "Fotbal vest", este mai scăzută comparativ cu precedentele două sezoane.

Nu credem că ar fi lipsit de interes dacă am reaminti formaţiile ideale din ediţiile 1995-96 şi 1996-97.

Echipa "Fotbal vest" '95-'96

BOLDOR 6.41
G. RADU 6.44
DIACONESCU 6.16 LUCACI 6.28 DRONCA 6.42
DOANĂ 6.32
CIUCUR 6.21 STOICAN 6.40 MĂNĂILĂ 6.41
FOALE 6.21 PUŞCAŞ 6.33

Echipa "Fotbal vest" '96-'97

FRUNZĂ 6.50
M. BĂTRÂNU 6.29
DIACONESCU 6.18 R.SANDU 6.27 PANESCU 6.37
CHIŞ 6.21
CIUCUR 6.24 DOANĂ 6.62 MARINESCU 6.66
FOALE 6.06 SZIJJ 6.26

Faţă de ediţiile '95 - '96 au apărut din capul locului câteva modificări esenţiale. CSM Reşiţa a urcat în primul eşalon, Poli a coborât în liga a II-a, CFR-ul a retrogradat în Divizia C, iar UMT-ul a revenit în Divizia B.

După cum se poate observa, după turul '97-'98 jucătorul cu cea mai mare medie a notelor este **Constantin Varga (6, 56)**, ceva mai scăzută decât a liderului din sezonul trecut, **Luci Marinescu (6, 66)**. Apropo de ex-reşiţean, acesta confirmă alegerea noastră, ajungând titular incontestabil la Rapid Bucureşti, reuşind chiar să îmbrace tricoul naţionalei.

Se mai impun câteva precizări referitoare la echipa ideală a primei părţi a actualului campionat. Mai mulţi jucători au evoluat pe două sau chiar mai multe posturi pe parcursul celor 17 etape disputate până acum, noi luând în considerare rolul interpretat cel mai des. Au intrat în calcul doar jucătorii care au avut cel puţin 9 meciuri notate de redactorii sau colaboratorii noştri, astfel că unii băieţi, cu un comportament destul de mulţumitor şi cu o medie ridicată nu au intrat în topul nostru. Ca de exemplu, nigerianul **Ayeni** (8 jocuri notate - media 6, 18), **Bota** (8 jocuri - 5, 95), **Frunză** (8 jocuri - 5, 93), **Drăgan** (3 jocuri - 6, 66), **Roşu** (7 jocuri - 5, 71), **Dorin Chimiuc** (5 jocuri - 6, 30).

Şi acum să ne ocupăm de cei 11 laureaţi. DIn capul locului se poate vedea că Poli are 5 reprezentanţi, Gloria Reşiţa 3, UTA 2, iar UMT unul singur.

■ **FLORIN IANU (născut la 20 martie 1970, 13 prezenţe în acest tur, 22 de goluri primite).** Talentatul portar reşiţean este singurul jucător notat de două ori cu 8, în etapa a IV-a, la Cluj şi în runda a 9-a, cu Unirea Dej.

A primit câte 4 goluri la Deva (cel mai slab meci al său) şi la Electroputere. Păcat că în finalul turului, odată cu sosirea antrenorului Dan Firiţeanu, au apărut mici probleme, Ianu privind partida cu ASA Tg. Mureş din tribună.

■ **ROMULUS BEALCU (născut la 25 august 1966, 10 prezenţe în tur, nici un gol marcat).** Cel care a îmbrăcat tricoul lui Rapid Bucureşti şi Jiul Petroşani a demonstrat că este un jucător cu experienţă, personalitate, dând o mai mare siguranţă apărării, permiţând în acelaşi timp trecerea lui Velcea în compartimentul median, unde este mult mai folositor. Păcat de accidentarea de la Dej, care l-a determinat să fie spectator în ultimele 3 etape.

■ **CONSTANTIN VARGA (născut la 18 septembrie 1964, 15 prezenţe în tur, 7 goluri marcate).** "Piticu" a debutat în prima ligă, la Poli, în ediţia 1985-86, având 8 jocuri la activ în acel campionat. Revenit în acestă vară de la UTA, a fost mai întâi refuzat de gruparea alb violetă, fiind considerat prea bătrân. Titularizat din runda a 3-a la UMT, Varga a punctat de 7 ori (de două ori din penalty) pentru formaţia de la Pădurea Verde, devenind golgeterul metalurgiştilor.

A reuşit două duble (cu FC Baia Mare şi Olimpia Satu Mare), fiind deseori aplaudat la scenă deschisă. Cu o singură excepţie (în runda a 4-a, când a fost notat cu 5,5), n-a obţinut nici o notă mai mică de 6!

■ **ALEXANDRU PELICI (născut la 10 ianuarie 1974, 9 prezenţe în tur, un gol marcat).** Revenit după accidentarea care l-a ţinut pe tuşă în partea a doua a ediţiei trecute şi la începutul acestui campionat, Săndel a jucat constant bine, asta şi graţie experienţei acumulate după două sezoane disputate în primul eşalon. Unicul gol l-a realizat în confruntarea cu Gloria Reşiţa, scor 6-2.

■ **GELU DECUSEARĂ (născut la 16 noiembrie 1968, 14 prezenţe în tur, 4 goluri marcate).** Datorită numeroaselor probleme de efectiv, antrenorul Carol Oţil l-a folosit pe postul de fundaş stânga, unde s-a descurcat foarte bine. A înscris 4 goluri, 3 din penalty, izbutind o dublă în confruntarea de la Deva, pierdută de Gloria cu 3-4.

■ **VALENTIN VELCEA (născut la 5 septembrie 1973, 17 prezenţe în tur, nici un gol marcat).** Revenit la Poli, după ce în vară a cochetat cu CSM Reşiţa, Vali a început acest sezon în forţă, având prestaţii foarte bune sub bagheta antrenorului Victor Roşca. În partea a doua a turului a fost mai puţin activ, dar trebuie remarcat faptul că este singurul jucător care a păşit pe gazon în toate cele 17 meciuri.

■ **MARIUS PLISCA (născut la 8 august 1973, 16 prezenţe în tur, 4 goluri marcate).** Cel mai experimentat jucător, alături de Mariş, rămas în curtea "Bătrânei Doamne" a făcut cel mai bun joc în etapa 11-a, înscriind 3 goluri în poarta celor de la Vega Deva, într-un meci câştigat de UTA cu 3-2. În 14 din cele 16 partide susţinute a fost notat de la 6 în sus. Conducerea alb-roşilor va trebui să depună eforturi pentru a-l menţine în lot şi în partea a doua a campionatului.

■ **SORIN VLAICU (născut la 3 iunie 1965, 15 prezenţe în tur, un gol marcat).** Chiar dacă jocul lui Sorin n-a strălucit ca pe vremea când a fost ales de două ori consecutiv jucătorul lunii în prima ligă (în primăvara lui 1966), acesta a obţinut a treia medie, după Titi Varga şi Florin Ianu. A marcat un gol în partida cu Gaz Metan Mediaş, iar în ultimele 7 etape a fost notat de 4 ori cu 7 şi o dată cu 7,5.

■ **ARPAD LACZKO (născut la 14 iunie 1976, 17 prezenţe în tur, două goluri marcate).** Început foarte bun de sezon pentru Arpi, ceva mai şters în partea a doua, poate şi datorită faptului că transferul său la CSM Reşiţa nu s-a mai realizat. A marcat ambele, goluri în deplasare (la Moţru şi Craiova). Penalty-ul ratat în ultimul minut cu FC Baia Mare, în Govândari, n-a lăsat urme, jocul fiind pierdut oricum la masa verde.

■ **CĂLIN MARIŞ (născut la 1 septembrie 1975, 14 prezenţe în tur, 6 goluri marcate).** Golgeterul UTA-ei a punctat de 4 ori în propriul fief (o dublă cu UMT-ul) şi de două ori în deplasare, golul izbutit la Câmpulung fiind de-a dreptul senzaţional. Şi el este un jucător pe care UTA riscă să-l piardă în această iarnă.

■ **TAJUDEEN IBRAHIM (născut la 15 ianuarie 1981, 11 prezenţe în tur, 8 goluri marcate).** La nici 17 ani să fi golgeterul lui Poli, fie şi într-un tur mai puţin exaltant, este ceva. Nigerianul a reuşit 3 duble (cu Gloria, Minerul Motru şi Vega Deva), marcând o singură dată afară, la Arad. Ibrahim este cel mai prolific jucător dIn formaţiile aflate în zona "Fotbal Vest".

* * *

Aceştia au fost cei 11 "eroi" ai primei părţi a campionatului. Nu ne rămâne decât să le urâm tuturor jucătorilor vacanţă plăcută şi sărbători fericite şi să sperăm că în primăvară componenţii celor patru cluburi vor fi mult mai ambiţioşi şi rezultatele să fie mai aproape de aspiraţiile suporterilor. Băieţii de la CSM pot constitui un exemplu de urmat. Modestia şi spiritul lor de sacrificiu, în special.

Echipa FOTBAL vest tur '97-'98

portar

1.FLORIN IANU	(Gl.)	**6.50**
2.Sorin Popovici	(UMT)	6.04
3.Cristian Irimia	(UTA)	5.88

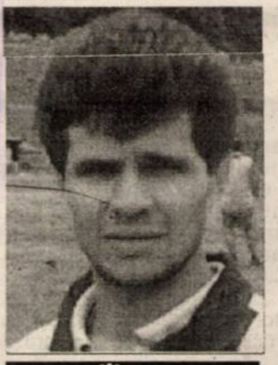

libero

1.ROMULUS BEALCU	(Poli)	**6.20**
2.Mihai Costescu	(Gl.)	6.00
3.Emilian Diaconescu	(ex-UTA)	5.94

Most Valuable Player

stoper

1.ALEXANDRU PELICI	(Poli)	**6.11**
2.Sorin Mihai	(UMT)	6.09
3.Gicu Mitar	(Gl.)	6.00

fundaş stânga

1. GELU DECUSEARĂ	(Gl.)	**5.85**
2. Ionel Bărbosu	(UMT)	5.80
3. Cristian Panin	(UTA)	5.78

mijlocaş central

1.VALENTIN VELCEA	(Poli)	**6.02**
2. George Radu	(Poli)	6.00
3. David Radu	(Gl.)	5.97

fundaş dreapta

1.C-TIN VARGA	(UMT)	**6.56**
2. Flavius Lingurar	(UTA)	5.79
3. Mihai Tuluc	(Gl.)	5.64

mijlocaş dreapta

1. MARIUS PLISCA	(UTA)	**6.15**
2. Adrian Dacica	(Gl.)	6.00
3. Alin Paleacu	(UMT)	5.82

mijlocaş coordonator

1.SORIN VLAICU	(Poli)	**6.25**
2. Florin Chiş	(Gl.)	6.06
3. Vali Miculescu	(Poli)	6.03

mijlocaş stânga

1.ARPAD LACZKO	(Gl.)	**6.17**
2. Marius Ciubăncan	(UTA)	5.80
3. Florin Călin	(Poli)	5.78

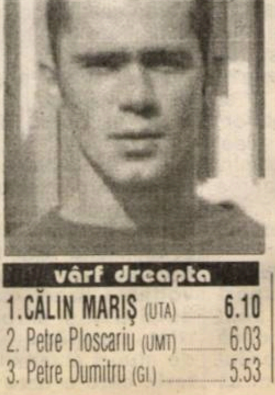

vârf dreapta

1.CĂLIN MARIŞ	(UTA)	**6.10**
2. Petre Ploscariu	(UMT)	6.03
3. Petre Dumitru	(Gl.)	5.53

vârf stânga

1.TAJUDEEN IBRAHIM	(Poli)	**6.20**
2. Orlando Trandu	(UMT)	6.00
3. Gaia Beloia	(Gl.)	5.84

dialoguri inerente

"LA ELECTRICA A PLECAT DRACU' ŞI A VENIT TATĂ-SU'!"

preşedinte "Electrica"

REP.: **Gigi, eşti personajul din fotbalul timişorean cu cea mai spectaculoasă ascensiune. Într-o perioadă relativ scurtă de timp, din postura de antrenor secund la Şoimii Textila ai ajuns preşedintele Electricii...**

G.L.: E vorba de o perioadă de 9 ani. Am fost mai întâi antrenor la pitici la Şoimii Textila, iar după moartea regretatului Lucian Ilcău am preluat echipa de juniori, cu care am avut rezultate remarcabile, câştigând două campionate. Am fost apoi numit antrenor principal la Şoimii. Din păcate a fost o experienţă mai puţin fericită, pierzând 7 partide consecutive. Am devenit apoi vicepreşedinte la acest club, iar în urma conflictului cu antrenorul Florin Mierea am plecat de la echipă.

REP.: **Şi ai ajuns la Electrica...**

G.L.: Da. M-a adus dl. Goia, pe post de organizator de competiţii şi antrenor cu pregătirea portarilor. Între timp s-au schimbat antrenori şi preşedinţi, eu păstrându-mi funcţia, fiind promovat ca vicepreşedinte, pe timpul lui Dumitru Deheleanu. După destituirea acestuia am fost numit preşedinte.

REP.: **Pomeneai de faptul că s-au schimbat mai mulţi preşedinţi de când ai sosit tu la Electrica. Ai colaborat deci cu fiecare. Cu cine te-ai înţeles cel mai bine? Cu cine s-a putut lucra cel mai bine?**

G.L.: M-am înţeles bine cu toţi cei care au fost şefii mei. Şi Goia şi Paşca şi Deheleanu s-au priceput la fotbal, dar nu fiecare a avut avantajul de-a oferi condiţii propice jucătorilor. De exemplu Goia a avut un moment greu de depăşit, atunci când Nerodea şi cu Ghidermic au plecat în Canada şi au lăsat echipa fără nici un ban. Am fost atunci la un pas de desfiinţare.

REP.: **Gigi, de când lucrezi în slujba clubului Electrica s-au schimbat vreo 8-9 antrenori. Evident că nu i-ai înlocuit tu pe toţi, dar eşti cel care ne poate lămuri de ce la Electrica s-au perindat în ultimii 3-4 ani cei mai mulţi antrenori comparativ cu oricare altă grupare din fotbalul timişorean. În ritmul acesta recordul boss-ului lui Atletico Madrid, Jesus Gil, cel care a "decapitat" cei mai mulţi tehnicieni, este în pericol!**

G.L.: De când am preluat funcţia de preşedinte mi-am propus să stopez aceste perindări ale antrenorilor, deoarece în primul rând ele nu sunt în folosul echipei. Asta s-a văzut şi după rezultatele pe care le-am avut. Referitor la antrenorii înlocuiţi, este foarte clar că nu eu i-am schimbat.. Ce-i drept, mi s-a cerut de fiecare dată părerea. Pe acest motiv eu am pierdut foarte mulţi prieteni, începând cu Ilie Rotariu, Sorescu, Steop, Titi Varga. Întotdeauna am fost acuzat că eu i-am înlocuit. Fiecare schimbare a avut situaţia ei aparte, iar bârfele ce s-au auzit ulterior m-au afectat serios, mai ales din punct de vedere sentimental.

REP.: **Hai să ne oprim puţin asupra ultimului antrenor care a părăsit corabia, nea Tavi Foale. S-au vehiculat multe în jurul acestei plecări. Ne-ai spus că l-ai regretat pe nea Tavi...**

G.L.: Nea Tavi a fost unul dintre antrenorii cu care m-am înţeles cel mai bine!

REP.: **Corect! Omul a fost contactat de UMT şi a căzut de acord să se ducă la acest club, fiind vorba şi de o ligă superioară. Surprinde însă faptul că în mai puţin de 24 de ore s-a găsit un înlocuitor, în persoana lui Petre Vlătănescu. Dacă au fost atâtea regrete pentru nea Tavi, cum de s-a găsit atât de fulgerător un alt antrenor, iar a doua zi când Foale a revenit la echipă, neînţelegându-se cu cei din conducerea UMT-ului, să găsească postul ocupat!**

G.L.: Nu putem fi acuzaţi că am găsit într-un timp atât de scurt o variantă. Vlătănescu era vizat şi de alte echipe. Când nea Tavi şi-a manifestat ferm dorinţa de-a pleca la UMT eu nu puteam să apar a doua zi în faţa echipei fără antrenor. Că am ajuns atât de repede la soluţia Vlătănescu se datorează rezultatelor pe care acesta le-a avut în Divizia D, la Giarmata, în condiţii financiare foarte modeste. Aş mai dori să adaug ceva. Mulţi jucători poate că au fost nemulţumiţi de Tavi Foale, dar asta doar datorită durităţii antrenamentelor pe care le făcea. Şi eu nu odată am afirmat în faţa echipei că şi dacă vom avea 10 înfrângeri consecutive, Tavi rămâne, băieţii pot să plece! Să fie clar: nu echipa schimbă antrenorul!

REP.: **Culmea e că acum Vlătănescu face antrenamente şi mai tari!**

G.L.: Asta au spus-o şi băieţii. A plecat dracu' şi a venit taică-su'!

REP.: **Se pare că la ora actuală condiţiile pe care le oferă Electrica sunt destul de bune, pentru eşalonul al treilea al fotbalului nostru...**

G.L.: Avem condiţii foarte bune, graţie eforturilor depuse de managerul nostru, dar trebuie precizat faptul că toţi banii ne sunt asiguraţi doar de Regia Autonomă de Transport. Şi acest lucru se face cu mari sacrificii. Avem un teren al nostru, un alt teren de antrenament destul de bun, baza sportivă prevăzută cu saună, bazin şi minihotelul, care ne scuteşte de multe alte cheltuieli. De aceea trebuie să apară şi rezultatele, care deocamdată sunt mediocre. Dacă privim clasamentul, se poate observa că avem una din cele mai solide defensive, doar 16 goluri primite, dar şi un atac deficitar. Sunt convins însă că în retur situaţia va fi mult schimbată în bine.

REP.: **Te bazezi şi pe unele achiziţii în această iarnă?**

G.L.: Deja ne-am întărit lotul cu Mihalache şi Noje şi urmează să mai transferăm doi-trei jucători, dar este prematur să spun mai multe acum.

REP.: **Vor fi şi jucători care vor părăsi clubul?**

G.L.: Nu avem voie să ţinem mai mult de 20 de jucători angajaţi. Dacă vine unul e clar că trebuie să plece altul.

REP.: **Nu există însă şi pericolul să-i pierdeţi pe câţiva din componenţii de bază?**

G.L.: Avem oferte pentru Ritter şi Tătaru...

REP.: **De la Poli, nu?**

G.L.: Ritter are o ofertă din afara judeţului! Deocamdată însă nu s-a discutat nimic concret. Oricum Electrica nu mai e dispusă să cedeze jucătorii de bază pentru sume derizorii, deoarece s-a investit mult în fiecare din componenţii echipei.

REP.: **Cum vezi evoluţia în retur a formaţiilor angrenate în seria a IV-a a Diviziei C?**

G.L.: Cunosc destul de bine toate echipele. FC Bihor va promova cu siguranţă, iar Câmpia Turzii va ocupa locul doi, urmând să dispute barajul. Cu excepţia celor de la Şimleu, despre care avem informaţii că se vor retrage din campionat, vor mai retrograda probabil Victoria Carei şi Viitorul Oradea.

REP.: **Electrica?**

G.L.: Obiectivul pentru retur este să ajungem la cel puţin +3 la adevăr.

REP.: **Şi să terminaţi campionatul înaintea CFR-ului, nu?**

G.L.: Nu neapărat! Nu este o luptă de orgolii între Electrica şi CFR. Dar aş avea curajul să pun pariu cu Ghiţă Chimiuc sau cu Călin Rosemblum că ne vom clasa înaintea lor!

SANDU USUSAN

CE A IEŞIT DINTR-O TRIPLĂ ASOCIERE...

"În orice relaţie, nu poate să câştige unul şi să piardă celălalt"

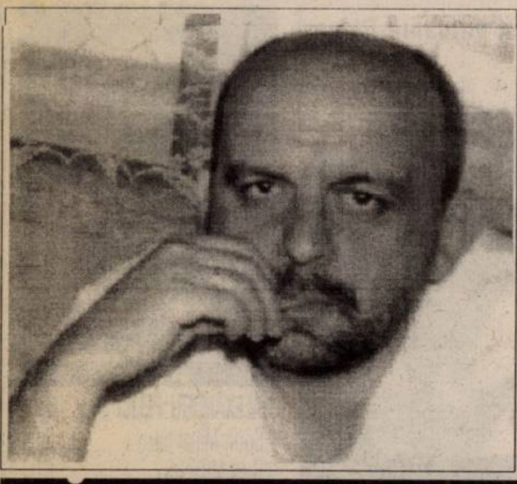

CĂLIN CHIŞBORA

vicepreşedinte "Universitatea" Vestpetrom Arad

Rep: **Ultimul nostru dialog a avut loc în vară, când se puneau bazele noii echipe Universitatea Vestpetrom Arad, rezultată din asocierea a trei grupări: Vestpetrom Pecica, Motorul CFR Arad şi CPL Arad. Ce s-a realizat în acest răstimp?**

C.C.: N-aş putea spune că la nivel organizatoric s-au făcut paşi înainte, toate energiile au fost canalizate pentru susţinerea activităţii celor două grupări, Universitatea Vestpetrom şi Motorul-CFR Arad, fapt care în mare parte s-a realizat. S-a dus la bun sfârşit acest tur de campionat, în nişte condiţii peste media condiţiilor care sunt la grupări similare. Urmează ca în perioada de pauză să finalizăm latura organizatorică şi să definim clar poziţiile pe care stăm vizavi de această asociere.

Rep: **Să rămânem puţin la denumirea echipei. Care este de fapt numele exact al acesteia?**

C.C.: Echipa din Divizia C se numeşte Universitatea Vestpetrom Arad. S-au făcut diligenţe în acest sens pentru schimbarea denumirii iniţiale şi aşteptăm oficializarea acestei noi denumiri. Echipa din Divizia D se numeşte Motorul-CFR Arad.

Rep: **Dl profesor Ioan Marconi, decanul Facultăţii de sport de la Universitatea de vest "Vasile Goldiş", întrebat dacă Universitatea şi-a dat acordul pentru ca echipa Vestpetrom să poarte şi această denumire, a spus că el nu are cunoştinţă şi nu a semnat vreun act în acest sens.**

C.C.: Discuţiile s-au purtat cu dl. rector Ioan Ardelean şi există un act de principiu semnat vizavi de denumirea echipei. Dl. profesor Marconi are libertatea de a-şi exprima punctul de vedere. Nu ştiu însă să existe vreo reacţie adversă din partea conducerii Universităţii "Vasile Goldiş" faţă de acest caz.

Rep: **Care sunt relaţiile de colaborare cu celelalte cluburi din Arad?**

C.C.: Nu s-a pus problema unei colaborări cu vreun club. Relaţiile noastre cu celelalte cluburi divizionare din Arad sunt normale. Dacă te referi la UTA, până în prezent, cel puţin la nivelul conduceri, nu a apelat la noi.

Rep: **În cazul în care în perioada de iarnă UTA v-ar solicita jucători, care ar fi poziţia voastră?**

C.C.: Cel puţin deschisă! Orice transfer se negociază. Noi suntem dispuşi să ne aşezăm la masa tratativelor cu oricine şi să negociem orice transfer care să fie benefic pentru ambele grupări. În orice relaţie corectă, bilaterală, nu poate să câştige unul şi să piardă altul! Este o regulă valabilă pentru toată lumea.

Rep: **După părerea ta, care dintre jucătorii echipei Vestpetrom ar putea să evolueze la UTA?**

C.C.: În primul rând Mihai Corsenti, care este un jucător gen Radu Nunweiller!

Rep: **În urmă cu câţiva ani, reprezentând alte interese, ai adus un aport substanţial la dezvoltarea bazei materiale a clubului UTA şi ai fost tratat nemeritat, începând cu conducerea de atunci şi terminând cu suporterii, care o dată te-au şi agresat. Chiar şi în aceste condiţii eşti dispus la colaborare?**

C.C.: Bineînţeles. Eu nu am fost tratat numai de clubul UTA aşa, ci şi de alt club, FC Arad-Telecom, la care zic eu că mi-am adus un aport bine precizat! Problema este că eu nu am vrut să-mi fac un nume prin fotbal, să ies în faţă datorită fotbalului. Am alte preocupări, am calităţile mele pe care le pot valorifica pe alte planuri. Singura mea chemare pentru fotbal este dragostea pentru acest sport. Am fost jucător de fotbal şi am o mare înţelegere faţă de jucătorii care fac eforturi deosebite să ţină în picioare mişcarea fotbalistică în Arad, în condiţiile în care se desfăşoară această activitate, adică în condiţii precare.

Rep: **Ce te-a determinat să accepţi postul de vicepreşedinte la această grupare, care presupune o anumită răspundere?**

C.C.: În primul rând, am fost solicitat de către club. Şi pentru că îmi place sportul şi în mod deosebit fotbalul şi nu pot rămâne în afara lui. Dorinţa de a ajuta cu ceva clubul m-a făcut să accept această propunere.

Rep: **Colaboraţi cu AS Romvest?**

C.C.: Colaborarea cu această asociaţie rezultă din jucătorii pe care-i avem de la Romvest! Este o colaborare bună şi nu avem de ce să ne plângem.

Rep: **Dar antrenorul Ladislau Ghiţă are altă părere!**

C.C.: Dl. Ghiţă poate să-şi exprime părerea, dar nu este cel care hotărăşte relaţiile şi strategia clubului!

Rep: **Fără a te amesteca în problemele altora, poţi să faci o apreciere faţă de jucătorii Romvestului, despre care se discută atât în ultima vreme?**

C.C.: Nu ştiu cât de pertinentă este părerea mea, deoarece nu sunt specialist în fotbal, dar am toată stima pentru mentorii Romvestului, pentru tot ce au făcut. Dar cum în orice activitatea se fac greşeli, şi dânşii au comis greşeli la nivel de management. În alte condiţii şi cu altă strategie, reuşeau să-şi valorifice mult mai bine investiţiile făcute. Vreau să subliniez încă o dată că îi apreciez şi îi stimez mult pentru ceea ce au făcut şi le doresc să poată să-şi valorifice munca depusă. Ar fi un semnal favorabil şi pentru alţi oameni să intre în această activitate.

OVIDIU PĂCURARIU

ORAR DE VACANŢĂ

CFR TIMIŞOARA: Chimiuc testează terenul în Moldova

Cu ocazia ultimului antrenament pe '97 pe arena de la Gara Mare, disputat vineri, feroviarii şi-au încasat şi prima restantă pentru succesul cu 5-0 avut în penultima rundă, cu Sticla Turda. În cursul acestei săptămâni, Ghiţă Chimiuc, antrenorul alb-vişiniilor, se va deplasa la Vatra Dornei, pentru a testa condiţiile de cazare, masă şi pregătire oferite de această staţiune, în care CFR intenţionează să-şi efectueze pregătirea centralizată timp de zece zile, începând cu 10 ianuarie, la 5 zile după reunirea lotului. Chiar şi fără Chimiuc, jucătorii vor intra în vacanţă abia vineri, până atunci continuând pregătirea în sala de culturism a clubului CFR, efectuând alergări pe pista de tartan de la Universitatea "Politehnica", respectiv urmând să se antreneze joi la sala Olimpia.

"U" VESTPETROM: A curs şampanie la Residence

După ultimul antrenament, efectuat joi, pecicanii şi-au luat rămas bun de la anul fotbalistic cu un banchet la clubul Residence din Arad, vineri. Reunirea lotului va avea loc pe 12 ianuarie şi se optează în proporţie de 80 la sută pentru un cantonament la Sovata, ca soluţie de rezervă fiind Valea lui Liman.

ELECTRICA: "Şi "tramvaiştii" pornesc tot pe 12

Petre Vlătănescu va suna adunarea pe 12 ianuarie şi, după o săptămână în Timişoara, lotul se va deplasa pe 19/20 ianuarie într-un cantonament de alte 7 zile la Vatra Dornei, Poiana Braşov sau Băile Herculane. La revenirea în oraş, "tramvaiştii" vor intra într-un cantonament centralizat la minihotelul bazei sportive RATT.

TELECOM: Telefoniştii nu se grăbesc

Miercurea trecută, "telefoniştii" au intrat în vacanţa care va lua sfârşit pe 14 ianuarie, odată cu vizita medicală şi reacomodarea la efort. Între 26 ianuarie şi 4 februarie, arădenii vor efectua un stagiu de pregătire într-un loc încă nedesemnat, existând posibilitatea să se opteze pentru Vaţa, în Ţara Moţilor, deşi Moneasa şi Felix figurează ca rezerve.

CFR CARANSEBEŞ: Colectivul de patroni onorează datoriile

Caransebeşenilor, care au primit liber imediat după finele turului, le-au fost onorate o mare parte din datorii, de către colectivul de patroni de care am amintit în ediţia trecută a ziarului, şi care s-a implicat puternic pentru rezolvarea acestei probleme. Startul în '98 va fi dat în 10 ianuarie, fiind posibil ca din 15 sau 17 gugulanii să opteze pentru locul tradiţional de cantonament al ultimilor ani, Băile Herculane.

CAMERA ASCUNSĂ A LUI FOTOFUCHS

Dembo, dacă vei fi numit la UMT, sper să mă ajuţi în etapa a II-a!
Dacă nu te ajut în etapa a II-a, te dau ăia afară şi te ajut în etapa a III-a! Te iau secund la UMT!

DEMBROVSCHI ANGAJÂNDU-SE SĂ-L AJUTE PE ŞUNDA, AŞA CUM ŞUNDA L-A AJUTAT PE DEMBO CÂND I-A FOST SECUND LA POLI

Frayer - Play

NICOLAE DIMINESCU, după eşecul lui Poli la Bacău, la finele returului Campionatului trecut: **"Se vor face schimbări începând cu Consiliul de administraţie şi începând chiar cu postul meu! E nevoie de un suflu nou. Eu am bun simţ! Cred că eu nu sunt un tip bun aici. Aici ar trebui să fie un tip Ştefan. Nişte oameni fără obraz!"**.

(Fotbal vest - iunie 1997)

Notă: Suntem în pragul sărbătorilor de iarnă şi... nici o mişcare. Răbdarea românului este însă proverbială.

VIOREL VANCEA, cu o lună înaintea începerii campionatului: **"Vrem să formăm o echipă capabilă să se bată în campionat şi nu vrem să ne amăgim suporterii... Dacă soarta ne va fi favorabilă, în iarnă vom mai aduce două-trei piese cu care vom forţa poate promovarea"**.

(Fotbal vest - iulie 1997)

Notă: Acum este nevoie de mai multe forţe pentru a forţa... rămânerea în eşalonul al doilea.

LUCIAN BUZZI (managerul general al UMT S.A.), în vară; **"Tavi Popescu la orice oră are intrare la mine. N-a cerut nimic! Doar eu l-am rugat să facă puţină curăţenie. A venit primul meci cu Motru şi am făcut 0-0. Bochiş a ratat un penalty. Din acel moment, Tavi a început să facă curăţenie... De aici încolo, Tavi şi cu mine ne-am descoperit afinităţi comune, gândim în multe privinţe în acelaşi fel. Vrem să facem bine împreună"**.

(Fotbal vest - iulie 1997)

Notă: Curăţenia a fost atât de mare, încât însuşi Octavian Popescu a fost trimis în... concediu. Şi nu pierduse nici un meci pe teren propriu!

MIRCEA PASCU, la o săptămână şi jumătate înaintea începerii sezonului: **"Aş dori ca Poli să se bată cu Steaua şi Dinamo. Dacă vorbim de Spania, vorbim de Real Madrid şi de Barcelona. De ce să fim Betis? De ce să nu fim Barcelona? Timişoara e al doilea oraş al ţării, are al doilea stadion ca mărime din ţară!"**

(Fotbal vest - iulie 1997)

Notă: Până una-alta, când vorbim de România şi mai precis de Divizia B, seria a II-a, vorbim de ASA Tg. Mureş şi de Minerul Motru...

ILIE VEGHERIUC, la conferinţa de presă organizată la puţin timp după încheierea campionatului trecut, după ce Gloria s-a clasat pe locul 10: **"Neîncrederea în cinstea şi priceperea noastră de-a conduce această asociaţie de tradiţie din seria a II-a, din partea unei anumite părţi a presei, este un fapt care-l dezaprob. Datorită mentalităţii că orice conducător de club este un bandit care vine doar să se pricopsească, fiindu-i indiferentă soarta echipei, era normal să vă îndoiţi de noi, cu toate că era mai corect să ne oferiţi şansa şi puţin timp pentru a arăta ce putem"**.

(Fotbal vest - iunie 1997)

Notă: Se pare că s-a oferit prea mult timp, din moment ce după merituosul loc 10 ocupat în sezonul trecut, constructorii au terminat acest tur pe o poziţie retrogradantă!

UN OLTEAN CĂPITAN ÎN UNGARIA
MARIAN SINESCU

Rep: **În loc să analizăm activitatea actuală la UTA, cum era normal, avem un alt subiect de discuţie: ce te-a determinat să părăseşti Aradul?**

M.S.: După nenumărate amânări a plăţii salariilor şi a primelor de joc, am simţit că numai sunt dorit la echipă de dnii Dan Ologeanu şi Marian Coraş. Am făcut demersurile necesare la CSJ şi am obţinut statutul de jucător liber. Am optat pentru echipa KTE din Kecskemet, unde din fericire am dat de condiţii bune pentru a-mi desfăşura activitatea de jucător profesionist.

"Dacă nu se va face nimic, UTA va împărtăşi soarta Bihorului!"

Rep: **Să menţionăm că KTE se află în liga a doua a campionatului maghiar. Cine este antrenorul echipei?**

M.S.: Am început cu dl. Joszef Linka, care la jumătatea acestui sezon a fost înlocuit cu Kaytor Istvan.

Rep: **Ce jucători români mai evoluează la această echipă?**

M.S.: Sunt la Kecskemet împreună cu Pavel Szell şi Zoran Gligorovici.

Rep: **Cum te-ai acomodat în Ungaria?**

M.S.: Noi am avut noroc, deoarece exact acum un an s-a renunţat la câţiva vechi jucători ai echipei şi s-a alcătuit un nou lot, cu jucători cu experienţă. Avem o echipă cu o vârstă medie destul de ridicată, dar fiind un colectiv nou, n-a existat ranchiună. Am avut o evoluţie destul de bună şi toată lumea este mulţumită de noi.

Rep: **Ce linie de clasament aveţi?**

M.S.: Am terminat turul pe locul nouă din douăzeci de echipe, deoarece în Ungaria este o singură serie de divizia B. Suntem la trei puncte de locul patru şi la trei puncte de locul 15 în acelaşi timp! Campionatul este foarte strâns şi... foarte lung!

Rep: **Am înţeles că eşti căpitanul echipei.**

M.S.: Da, este foarte adevărat!

Rep: **Un oltean conduce o echipă maghiară? Este un fapt inedit!**

M.S.: E bine că în fotbalul maghiar nu contează ce naţionalitate ai sau dacă ştii să vorbeşti sau nu ungureşte, contează numai randamentul tău din teren!

Rep: **Ai reuşit să înveţi ceva ungureşte?**

M.S.: Foarte puţin, numai strictul necesar...

Rep: **Ceilalţi doi români, Pavel Szell şi Zoran Gligorovici, cum s-au acomodat?**

M.S.: Bine, chiar foarte bine. În general, lumea este foarte mulţumită de noi şi suntem mereu daţi drept exemplu: **cei trei români**. Suntem conştiincioşi, nu lipsim de la antrenamente şi, ca dovadă, toţi trei avem jucate toate minutele din campionat.

Rep: **V-aţi stabilit cu familiile în Ungaria?**

M.S.: Bineînţeles. Nu s-a pus problema de locuinţe şi nici de serviciu la soţii. Imediat s-au rezolvat toate şi noi nu avem alte gânduri şi alte preocupări decât jocul în sine!

Rep: **Când reluaţi pregătirile?**

M.S.: În 5 ianuarie.

Rep: **Vacanţa ţi-o vei petrece la Arad?**

M.S.: Sigur că da. Mă simt foarte bine aici şi regret că nu pot să joc acasă.

Rep: **Dialogul nostru are loc la sala Polivalentă "Victoria" din Arad, unde v-aţi reunit marea majoritate a foştilor jucători de la UTA...**

M.S.: Mă reîntâlnesc întotdeauna cu plăcere cu foştii mei coechipieri, cu care am jucat şi în Divizia A. De câte ori ne reîntâlnim, o facem cu multă plăcere. Mai încingem o miuţă, mai ciocnim un pahar cu bere.

Rep: **Chiar dacă eşti relativ departe de casă, sunt convins că situaţia actuală a clubului şi a echipei UTA o cunoşti foarte bine. Te rog să-ţi expui punctul de vedere ca şi fost component al acestei echipe.**

M.S.: Ţin să precizez că noi, cei trei români de la Kecskemet, ascultăm în fiecare sâmbătă dimineaţă transmisiile radiofonice ale etapei din seria a II-a a diviziei B de la noi. Cunosc bine situaţia în clasament şi situaţia materială a echipei, pe care sincer o consider mai grea decât cea care ne-a determinat pe noi să plecăm. Îmi pare rău, deoarece UTA este echipa mea de suflet, aici m-am realizat ca fotbalist şi este dureros pentru mine că a ajuns aici. Cred că conducerea clubului şi conducerea tehnică nu sunt ajutate suficient de cei care ar trebui s-o facă. S-a spus că se vor pune în fruntea clubului oameni integri, serioşi, care sunt dispuşi să facă treabă bună! Eu zic că domnul Domide este un nume, Vancea la fel. Dar, din câte am înţeles eu, nu au nici ei sprijinul necesar pentru a face performanţă la UTA! Este regretabilă poziţia în clasament, dar ea este de fapt o consecinţă a lipsei de experienţă a majorităţii jucătorilor! Să întinereşti o echipă de la cap la coadă este o mare greşeală!! Fotbalul este un joc bărbătesc, un joc curvesc, unde este nevoie de experienţă şi de stăpânire de sine! Echipa are nevoie de un ax central, adică de un portar, un stoper, un mijlocaş şi un atacant care să fie în stare să bage mingea în poartă chiar şi în minutul nouăzeci! Dacă nu se va face ceva, soarta echipei va fi aceea a Bihorului! Numai că Bihorul va repromova datorită faptului că şi-a readus vechii jucători înapoi!

Rep: **Până când ai contract cu echipa din Kecskemet?**

M.S.: Până în vară. Este posibil un transfer la o echipă din prima ligă, deoarece sunt echipe interesate de serviciile noastre.

Rep: **Să înţeleg că veţi pleca toţi trei?**

M.S.: Este posibil, dar poate nu dintr-o dată...

Rep: **Care ar fi echipele interesate?**

M.S.: Sunt două variante. Una ar fi Stadler, unde antrenor este fostul nostru antrenor, Linka Joszef, care ne solicită pe toţi trei, iar a doua ar fi echipa III Kerulet, din Budapesta, recent retrogradată din divizia naţională.

Rep: **Vrei să transmiţi ceva iubitorilor de fotbal de la noi?**

M.S.: Cu ocazia sărbătorilor, le urez un "Crăciun fericit" şi "La mulţi ani". De asemenea, rog să aibă răbdare cu echipa UTA, deoarece sunt convins că UTA nu va retrograda!

OVIDIU PĂCURARIU

Acum câteva săptămâni Robert Cosmoc a fost la Timişoara. Senin, vesel, cum a fost mereu. A fost ca un rămas bun pentru oraşul care l-a iubit atât de mult. Robert Cosmoc a trecut, în anii '80, ca un fulger prin Timişoara! Dar pe orice drucker întrebi, îţi va spune că Poli a jucat cel mai frumos pe vremea lui Cosmoc! Robert Cosmoc nu mai e printre noi, dar vremea lui Cosmoc, pentru Timişoara, va rămâne pentru veşnicie.

O veşnicie în care sigur antrenează şi acum. Senin. Aşa cum a fost mereu.

FOOTBALL NEWS ⚽ FOOTBALL NEWS ⚽ FOOTBALL NEWS

SE VA ÎNCHEIA AVENTURA LUI MUTICĂ ÎN VALEA DOMANULUI?

La 1 ianuarie 1998 **Dorel Mutică** va deveni din nou jucătorul UTA-ei, împrumutul acestuia la Rapid expirând la această dată. Dacă CSM Reşiţa doreşte să-l păstreze în continuare pe Mutică va trebui să renegocieze cu gruparea arădeană. Până una-alta se pare că preşedintele **Gigi Domide** este dispus să-l transfere pe mijlocaşul celor din Valea Domanului în străinătate, fiind cunoscută şi criza financiară acută de la UTA. Numai că în cazul unei asemenea tranzacţii jumătate din banii încasaţi ar reveni Rapidului, conform actelor făcute de **Ladislau Körösi**, preşedintele alb-negrilor pe vremea când **Mutică** a fost cedat celor din Giuleşti.

GHIŢĂ CHIMIUC MERGE ÎN CONTINUARE PE MÂNA TINERILOR

În aceste zile antrenorul CFR-ului, **Ghiţă Chimiuc**, va avea o întâlnire cu **Miroslav Giuchici**, în vederea perfectării transferurilor lui **Goanţă** şi **Sergiu Bar**, ultimul fiind fratele lui **Cosmin Bar**, fundaşul stânga al alb-vişiniilor.

BALEA ŞI GIURCĂ AR PUTEA AJUNGE ÎN GOVÂNDARI

Cum **Dan Firiţeanu** a antrenat-o înaintea venirii în Govândari pe CFR Caransebeş nu trebuie să surprindă pe nimeni că tehnicianul reşiţean şi-ar dori pe câţiva din foştii săi elevi la actuala sa echipă. În timp ce **Poienariu** şi-a manifestat dorinţa să rămână în continuare la divizionara C, **Balea** şi **Giurcă** intenţionează să-şi depună actele la Comisia pentru Statutul jucătorului pentru a deveni... jucători liberi. Cu următoarea destinaţie Gloria Reşiţa!

ARĂDENII AU PRINS GUSTUL SĂ JOACE ÎN STRĂINĂTATE

După cum se ştie, **Emil Şerban** a părăsit-o pe UTA la mijlocul acestui sezon competiţional. Acum el este plecat în Israel, în căutarea unui contract de joc la un club din prima ligă. **Marian Nedelea**, de la "U" Vestpetrom Pecica, se află în tratative avansate cu formaţia maghiară Tiszakecske. De altfel el a fost plecat în Tunisia cu această grupare, la un stadiu de pregătire de 10 zile. Reamintim faptul că la această echipă activează alţi doi arădeni, **Beserman** şi **Câmpian**. Urmează acum discuţiile între cele două conduceri, în vederea perfectării transferului.

O NOUĂ EDIŢIE A MEMORIALULUI BROŞOVSKY

Vineri şi sâmbătă va avea loc în sala sporturilor din Arad o nouă ediţie a memorialului Broşovsky, competiţie rezervată veteranilor. Vor participa 4 echipe: UTA, Poli Timişoara, FC Bihor şi o trupă din Germania.

LA FC ARAD TELECOM UNII VIN, ALŢII PLEACĂ

Contractul lui **Juncu** cu FC Arad Telecom expiră în această iarnă. Jucătorul şi-a manifestat dorinţa să plece, probabil la UTA. Antrenorul **Mihai Ţârlea** nu pare prea neliniştit, declarând: **"În această perioadă, cam jumătate din jucători vor să plece, numai că până la urmă nu-i mai caută nimeni."** Oricum la divizionara C din oraşul de pe Mureş urmează să sosească **Ficeriu** şi **Sabău**, ambii de la Şoimii Lipova.

DOCTORUL FILIPESCU ARE NOI CLIENŢI

Marius Ardelean şi **Claudiu Porumboiu** de la "U" Vestpetrom Pecica, vor pleca la Bucureşti pentru a fi operaţi. Primul de menisc, iar al doilea pentru o leziune a ligamentelor încrucişate. Amândoi se vor prezenta la cunoscutul doctor **Filipescu**.

UTA SE ÎNTĂREŞTE ÎN VEDEREA DIFICILULUI RETUR

Cum "Bătrâna Doamnă" a încheiat turul pe ultimul loc al clasamentului, este foarte clar că pentru a avea şanse reale de supravieţuire este necesar ca lotul să se întărească. Deocamdată se vehiculează mai multe nume. Printre acestea **Franză** (Poli Timişoara), **Mititelu** (Jiul Petroşani), **Varga** (FC Arad Telecom). Tot de la trupa telefoniştilor ar putea sosi şi **Juncu** şi **Sârbuţ**. La prima vedere pare curios faptul că FC Arad Telecom se poate dispensa de 3 piese de bază, mai ales că situaţia etapei în clasament nu este una lipsită de griji. Numai că trupa arădeană are niscai datorii faţă de **Flavius Măduţă**, reprezentantul firmelor helveto-germane care sunt interesate să investească la UTA. În cadrul acestor datorii FC Arad Telecom i-a cedat lui **Măduţă** pe cei 3 jucători!

Să mai spunem însă că lui **Alin Volocaru** îi expiră contractul de joc cu UTA, nu însă şi cel de împrumut de la FC Arad Telecom, care expiră doar în vară.

FIGURANȚII

E vreme de socoteli şi aduceri aminte, de numărat banii albi, dacă ei s-au strâns, pentru zilele negre care au şi sosit, chiar dacă viziunea literelor generează doar metaforica... Poli rămâne pentru toată lumea o pâine de mâncat, nu prea albă, dar ce spun eu, chiar neagră şi uscată, greu digerabilă. Că vrem, că nu vrem, orice bilanţ al finalului de sezon nu poate începe decât cu această mare deziluzie a anului pe care-l vom încheia curând. Deloc paradoxal, cele mai multe lucruri s-au spus deja, pe parcursul unui tur de campionat agasant precum un coşmar, al cărui final l-am aşteptat precum o izbăvire. Parcă niciodată drumul de la extazul începutului - vă amintiţi de lansarea echipei, demnă de marile cluburi profesioniste - la agonia îngenuncherii pe propriul teren de către Alba Iulia (!?!) sau la colapsul de la Baia Mare, n-a semănat mai mult cu o Golgotă a deznădejdei, a inutilului, a absurdului! Un drum pe care treptat, treptat, s-au rătăcit cam toate argumentele avute la momentul startului. Într-o aventură a unui comandou prin hăţişurile unei jungle care-i înghite pe rând toţi oamenii! Din nefericire, un comandou plecat spre nicăieri...

Mă-ntreb, nefiind singurul dealtfel, ce-a lipsit clubului, pentru a materializa la final de tur, măcar în parte, bunele intenţii formulate la-nceput de campionat? Într-un moment în care Timişoara părea că posedă suficiente atuuri pentru revenirea în elită? Pentru că, vă amintiţi, desigur, îmbrăţişasem la unison sosirea aici a unui preşedinte cu firmă, a unui antrenor cu nume, alături de reîntoarcerea "la bază" a lui Stelian Anghel. Toate astea în creuzetul bunelor intenţii, chiar dacă ele, intenţiile, pavează de multe ori drumul către iad! În orice caz, teribilele rateuri la care am asistat s-au datorat tocmai lipsei de relaţii bine închegate într-o echipă de conducere inedită, pusă în faţa unui obiectiv concret. În acest sistem de relaţii, pe primul loc ar fi trebuit să se afle încrederea reciprocă. Ori, să fiu iertat, asta a lipsit cu desăvârşire! În acest context, îndoielile semănate de "binevoitorii" de ocazie s-au transformat în obstacole mai mari chiar decât cele ale adversarilor din campionat.

CÂINII LATRĂ, CARAVANA TRECE...

de Miki Junea

Sigur că, posedând o rezervă de argumente, s-ar fi putut trece şi peste acest impas. Mă gândesc aici la jocul echipei, foarte departe de justificarea obiectivului formulat. Un joc explicat măcar în parte de ancheta cotidianului "Timişoara" în care, din primii trei fotbalişti timişeni ai anului, Poli mai beneficiază doar de serviciile lui Vlaicu. A plecat Guşatu, nu mai este Varga. Poate că aici ar trebui căutată soluţia problemei, în precaritatea echipei în ceea ce priveşte acoperirea posturilor cheie. Argumentul nigerienilor pare destul de subţire, chiar dacă Ibrahim şi-a concretizat majoritatea apariţiilor. Cu toate astea, Poli nu-şi poate permite soluţii de "laborator", în condiţiile în care şi-a stabilit obiectiv revenirea în primul eşalon al ţării. Dealtfel, aceeaşi anchetă la care mă refer conţine şi câteva elemente din zona paradoxului, dacă luăm în considerare faptul că, voci autoritare în domeniu precum Nicolae Grigorescu, Florin Iacob sau Dănuţ Laţa lasă descoperite primele poziţii ale clasamentului, fiind evident că n-au avut de unde alege. Pe de altă parte, multe din soluţiile oferite întru redresare se opresc asupra necesităţii a trei transferuri! Mă întreb, de unde? Pe cine? Şi, mai ales, cu ce?

În toată această strategie, compromisă la mijloc de parcurs, a mai lipsit şi studiul virtualilor contracandidaţi. De aici şi până la desconsiderarea adversarilor n-a mai fost decât un pas, care s-a făcut rapid şi fără discernământ. Prea s-a crezut că lumea stă pe loc, iar Poli va promova inevitabil, ceea ce s-a dovedit fals. Un fapt rămâne cert: la ora actuală, Timişoara trăieşte din amintiri, uitând că în fotbal istoria-i doar poveste, viitorul incert, ceea ce contează rămânând prezentul. Cei care au înţeles asta se situează în prim plan. Pentru ceilalţi, rămân doar rolurile figuranţilor.

Jurământul lui Esculap... la fotbal

IOAN BRIZU

Dacă jucătorul de fotbal este vedeta, antrenorul este "pricina" înfrângerii, sau a.. participării la o cupă europeană, un alt om, absolut indispensabil unei formaţii de primă categorie, şi nu numai, este doctorul. Văzut doar atunci când aleargă în teren să constate cât de gravă este accidentarea unui jucător şi, pe cât posibil, îndreptăţit să-i acorde primul ajutor pentru a relua jocul, medicul rămâne mai mereu în umbră. Chiar dacă este lângă echipă de peste 15 ani!

Aşadar, în autocarul care ne aducea acasă de la meciul Sportul Studenţesc - CSMR, l-am interpelat pe IOAN BRIZU, doctorul CSMR-ului.

Rep: **Doctore, acum după această încununare, printr-o victorie în deplasare, a unui an senzaţional pentru CSMR, te întreb cum te simţi?**

I.B.: Extraordinar! După 15 ani petrecuţi împreună cu jucătorii, în care am bătut drumuri şi pe la Zlatna şi pe la Sighet, iată că am prins şi clipa în are am învins... la Bucureşti!

Rep: **În termeni medicali, cum califici această stare?**

I.B.: Aproape de euforie! Uită-te la băieţi, toţi sunt beţi... de fericire!

Rep: **Ce face un doctor la o echipă?**

I.B.: El este o rotiţă mică într-un angrenaj. Şi el trebuie să se rotească! Iar eu sunt o rotiţă mică...

Rep: **...fără prezenţe în fotografii, în cronici, la televiziune.**

I.B.: Cum sunt şi Robi Benczik, Luci Voinescu, Ghiţă Albu, rotiţe ce lucrează pentru echipă.

Rep: **Totuşi, ce medicamente foloseşti, deoarece iată că doctorul Szilaghyi, de la FC Argeş, a fost acuzat că foloseşte substabţe interzise?**

I.B.: Eu chiar aş dori să vină un control anti-doping! Dar ce medicamente folosesc eu este un secret profesional!

Rep: **Eu consider o minune că echipa reşiţeană nu a avut indisponibilităţi de lungă durată, cu excepţia lui Jilavu. Nu s-a stat decât una sau două etape, de aceea toţi jucătorii te iubesc.**

I.B.: Într-o echipă, doctorul trebuie să le fie şi prieten şi... tată! Aşa se creează acel respect al fotbalistului faţă de medic.

Rep: **Ai înjurat sau te-a înjurat vreun fotbalist?**

I.B.: De la CSMR, niciunul! Ar fi culmea să-ţi înjuri... tata! De la alte echipe, însă, da...

Rep: **Ca doctor modern ce eşti, cu aparatura supersofisticată din cabinetul tău privat, cum apreciezi tratamentul "băbesc" dar eficace al maseurului Gigi Rouă?**

I.B.: Este un adjuvant bun la tratamentele care se fac, dar nu-s "băbeşti", fiindcă şi-n spitalele mari se fac astfel de tratamente.

Rep: **Ce te caracterizează în muncă?**

I.B.: Răbdarea, înţelepciunea şi relaţiile cu ceilalţi colegi, fiindcă nu poţi să le ştii pe toate în medicină.

Rep: **Ce specializare ai?**

I.B.: Sunt medic primar de boli profesionale, explorări funcţionale, medicina muncii şi cred că de 5-6 ani mă consider specialist şi în medicina sportivă.

Rep: **Cum îl caracterizezi pe antrenorul Sdrobiş?**

I.B.: Sdrobiş este, şi deschid ghilimelele, "un nebun frumos al stadioanelor"!

Rep: **Dar Mircea Chivu, alături de care lucrezi de o bună perioadă de vreme?**

I.B.: Are un rol foarte important în formarea acestei minunate echipe. De la 75% în sus!

Rep: **Restul până la 150% îl au ceilalţi, nu-i aşa? Fiindcă valoarea actuală a CSMR-ului este mult peste ce şi-ar fi dorit orice optimist şi visător suporter. Ai avut de-a face şi cu "bolnavi închipuiţi"?**

I.B.: Da. Dar nu este etic să dau exemple, fiindcă ei sunt la alte echipe şi le stric firma.

"Doctorul trebuie să fie pentru jucători şi prieten şi tată"

Rep: **Doctore, pe tine inima nu te doare niciodată? Te văd mereu echilibrat, liniştit, chiar dacă în teren "se taie cu toporul"...**

I.B.: Cred că este vorba de o autoeducaţie, fiindcă la început, când eram tânăr, eram şi eu impulsiv, aveam mici conflicte cu antrenorii, cu jucătorii, chiar şi cu arbitrii. Dar am învăţat multe şi ce-am mai învăţat din fotbal am folosit şi-n viaţă.

Rep: **Toată lumea de la club este nemulţumită de modul cum este plătită. Tu?**

I.B.: Nu-i vina conducerii, a lui Marius Popescu. Este vina judeţului, a situaţiei sociale şi economice în care trăim.

Rep: **Cabinetul particular pe care-l ai merge bine? A crescut calitatea actului medical?**

I.B.: Bineînţeles. Când l-am înjghebat, a fost un risc destul de mare. În privinţa banilor, a datoriilor pe care le-am făcut. Calitatea actului medical s-a văzut şi în efectul pe care l-au avut tratamentele şi investigaţiile făcute jucătorilor. Cine nu riscă, nu câştigă. Ca şi în fotbal.

Rep: **Ultima dată când am apelat la tine mi-ai găsit ceva la inimă...**

I.B.: Da, ai aceeaşi boală ca şi a mea. Tahicardie, când vezi culorile roşu-negru!

PETRU FUCHS

REPLAY

■ Se apropie sfârşitul anului. E vremea bilanţurilor, anchetelor, statisticilor de tot felul, care să ilustreze ceea ce s-a întâmplat de-a lungul lui 1997. Şi cum unul dintre subiectele cele mai arzătoare pentru presă - nu numai cea timişoreană - este evoluţia sub aşteptări a Politehnicii Timişoara, reprezentanţii acesteia sunt bombardaţi cu întrebări, scopul fiind unul singur: explicarea evoluţiei din turul acestui campionat, care nu a avut darul să mulţumească pe nimeni din cei care sunt fie cu sufletul, fie numai cu vorba alături de gruparea violetă. Preşedintele clubului, Mircea Pascu a acordat un interviu Gazetei sporturilor, apărut în numărul de joi al respectivei publicaţii. Din cele spuse de dl. Pascu am reţinut cel puţin un pasaj. Iată-l: **"Mass media locală mai mult a... dezbinat decât să se situeze pe o poziţie, nu conciliantă, ci constructivă"**. Poate că aceste cuvinte ar fi rămas neobservate dacă marţi, deci cu doar două zile înainte, acelaşi Mircea Pascu încredinţa Fotbal vest-ului, la întrebarea **"E rea presa în Timişoara?"**, următorul răspuns: **"Nu. Pentru mine n-a fost rea. Sigur că ziariştii trebuie să fie incisivi. Şi e bine că Fotbal vest e incisiv, pentru că noi împreună trebuie să naştem nişte ambiţii."** Să recunoaştem, două poziţii care se bat cap în cap. Nu ştim cu ce a împiedicat presa timişoreană evoluţia poliştilor. Credeam că acest mod de a privi mass-media locală a apus, dacă ne gândim că şi precedenta retrogradare, cea din vara anului 1994, a fost pusă de conducerea de atunci (de altfel, prezentă şi acum în funcţii, cu excepţia d-lui Viorel Boiţ) tot în cârca ziariştilor. Despre politica de transferări nu s-a spus nimic, nici atunci, nici acum. Despre ifosele unor aşa-zise vedete care fac (sau făceau) parte din echipă iar nu s-a spus nimic, nici atunci, nici acum. Nu-i nimic. Ne asumăm noi, ziariştii, toate relele întâmplate la club de-a lungul anilor. Laudele le lăsăm altora. Aşteptam cu nerăbdare să vină şi acele momente. Numai că ele apar doar în urma unor rezultate notabile. Cât să mai avem răbdare?

Şi pentru că tot suntem la analize, în Sportul românesc de sâmbătă a fost trecută sub lupă activitatea din această toamnă a echipei timişorene. Cea mai interesantă remarcă îl priveşte pe Angelo Foale, considerat decepţia echipei: **"Deşi la o vârstă - 28 de ani - la care ar mai putea evolua fără probleme încă doi-trei ani, Foale s-a despărţit cel puţin temporar de dreptunghiul verde, preferând să-şi încerce şansa în postură de antrenor al unei formaţii de divizie inferioară"**. Probleme departe de adevăr, pe care dumneavoastră, cititorii fideli ai săptămânalului nostru, le ştiţi cu siguranţă. Că alţii - în speţă, colegi de breaslă **"de la centru"** - nu ştiu, nu mai e treaba noastră.

■ Mai rămânem o clipită la Sportul românesc, fără îndoială ziarul cu cele mai "inspirate titluri". Luni: **"Lui Lucescu, Moş Nicolae i-a pus canci în bocanci şi puţin obraz"**. Marţi, editorialul semnat de Dumitru Dragomir (!?) are mirobolantul titlu: **"Sunteţi negri în cerul gurii ca măgaru-n vârful cozii"**, cu referire directă la cei care "s-au luat de Mitică, în speţă Mircea Lucescu & Co. Tot antrenorul Rapidului este luat în balon după numai 24 de ore în acelaşi cotidian, de data aceasta de subalternul lui Dragomir, Sorin Satmari, care oferă materialului său tot un titlu superliterar **"Chichiri-michiri, boul bălţii"**. Că nu suntem nici noi de acord cu stilul post-italian al lui Lucescu s-a dovedit (vezi Replay-ul de săptămâna trecută). Însă, dacă expresiile de mai sus ne-au provocat repulsie, următoarele, scoase tot de pana (!?) lui Dragomir ne-au produs un râs amar. Iată ce zice Mitică despre propria sa persoană: **"Nu mă tem de nimic atâta timp cât mă ştiu corect, nici chiar de uneltirile voastre"**. Că Dragomir atinge culmea ridicolului (o droaie de emisiuni televizate dovedesc, în plus, acest lucru) nu mai trebuie demonstrat. Trist este că o persoană compromisă, precum 'mnealui, conduce Liga profesionistă. Sau altfel spus, că o serie de conducători de cluburi se lasă dominaţi de un asemenea "profesionist".

■ Dincolo, la FRF iar s-au cam încurcat iţele. Pentru că Beluţu Kassay, omologul lui Blatter la nivel carpatin, se afla, conform Pro Sport de sâmbătă, într-o situaţie delicată. După cum se ştie, la Craiova e pe rol un scandal, legat de falsificarea semnăturii pe contractul jucătorului Stancu. Cum, conform regulamentului, contractul este redactat în 3 exemplare (unul rămânând la federaţie. al doilea la club şi ultimul în posesia jucătorului), Kassay a convocat o conferinţă de presă pentru a se disculpa. Culmea e că de pe contractul aflat la federaţie şi vizat de Kassay, lipsesc numărul şi data sub care acesta ar fi trebuit înregistrat la Camera de muncă din judeţul Dolj. Însă, consultând regulamentul de transferări, aflăm că articolul 29, aliniatul 4 prevede: **"Transferurile vor fi certificate sub semnătură de către secretarul general al FRF"**. Cu alte cuvinte, vina lui Kassay este evidentă. Şi ce dacă, veţi spune? Nu a fost el în aceeaşi funcţie când echipa naţională a obţinut rezultate pe plan internaţional? Şi atunci credeţi că-şi face Beluţu mustrări de conştiinţă? Nuuuu, pentru că tot din această funcţie va ieşi la pensie. Să ne trăieşti că ne trebuieşti maestre!, cum ar spune orice conducător de la liga a doua în jos. Cei din Divizia A au altfel de relaţii cu secretarul general (ca să nu existe confuzii, adaug **"al FRF"**. Cei care v-aţi gândit la alte trei iniţiale, opriţi-vă. Bela n-a ajuns acolo, atât de sus în ierarhie. A fost doar "membru"...)

■ "Gazeta" publică un serial cu un titlu interesant: **"Pe cine trebuie să mizăm la Coupe du Monde?"** Ca de obicei, părerile sunt împărţite: unii opinează că bătrânii să-şi mai spună o dată cuvântul; alţii susţin că echipa României trebuie întinerită. Cel mai simpatic pare a fi Viorel Hizo care spune că **"responsabilitatea îi revine lui Iordănescu"**. O.K., dar în ce fel? El oricum va părăsi naţionala după Campionatul Mondial. Chiar dacă nu va face nici un punct în grupă, toată lumea va reveni la calificările în turneele finale şi evoluţia din SUA. Dar, apropo de responsabilitate. Cum s-a manifestat aceasta după eşecul răsunător de la EURO '96 din Anglia? Simplu, adică aşa cum era de aşteptat: în nici un fel! Viaţa a "curs" mai departe ca şi când nimic nu s-ar fi întâmplat.

FAX

Divizia D-TIMIŞ privită... dintr-o parte

VALI EPURAN: "Modernul putea ţine echipa cu gunoiul din curte!"

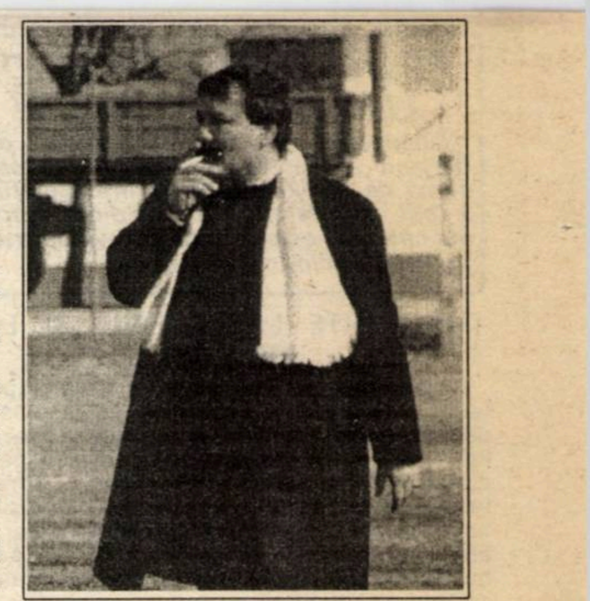

Rep: **Vali, de jumătate de sezon Divizia D Timiş n-o mai priveşti din interior, ca preşedinte de club, ci din afară, ca observator..**

V.E.: Cu regrete!

Rep: **De ce regrete? De ce acum?**

V.E.: Păi, când am renunţat, mă cam săturasem! Acum, parcă-mi pare rău când văd ce ghiolbani conduc fotbalul prin D-Timiş! Îmi dau seama ce puteam să am şi că aş fi putut să conduc chiar mai sus de Poli! Ha, ha, ha! În sensul ăsta!

Rep: **Deci cum e Divizia D privită din afară?**

V.E.: E o reflectare a sărăciei, a societăţii sărace în general, dar şi a activităţii unor oameni neaveniţi!

Rep: **Să înţeleg că Divizia D Timiş se află pe o pantă descendenă?**

V.E.: E sărăcie! E o degringoladă mare! Mult mai mare ca acum 3-4 ani de exemplu. La ţară, I.A.S.-urile, care cât de cât sprijineau fotbalul, au fost lovite de recesiunea economică. Aşa că încep să renunţe să sprijine fotbalul... Uite Comloşul, uite Giarmata!

Rep: **Dar Giarmata a avut un parcurs excelent în tur!**

V.E.: Dacă nu erau rezultate, erau deja desfiinţaţi după părerea mea!

Rep: **Dar dispar şi echipe din oraş. Dacă e să comparăm cu situaţia de acum 4-5 ani, au dispărut echipe relativ puternice, Azur, Auto FZB, Elba, Dacia, care acum a revenit, Modernul...**

V.E.: Voi, ziariştii de sport, nu aveţi contact cu societăţile acestea care susţin fotbalul. Unele merg bine, de exemplu Modernul, dar lumea s-a schimbat! Au apărut şobolanii ăştia care sunt împotrivă de dragul de a fi împotrivă! Şi dacă aceşti şobolani au şi câte o funcţie, vor să demoleze ceea ce au realizat alţii.

Rep: **Dar aceste societăţi comerciale pot susţine fotbalul din punct de vedere legal?**

V.E.: Ca şi înainte, sunt convins! Să vorbesc despre Modern, a cărei situaţie efectiv o cunosc. Cu gunoiul din curte, Modernul ar putea ţine două echipe de fotbal în "D", nu una! Deci, valorificând deşeurile de piele din curte!

Rep: **Şi atunci?**

V.E.: Ţi-am spus! Au apărut şobolani care n-au vrut!

Rep: **Se zvoneşte că vei reînfiinţa clubul Modern!**

V.E.: Nu, nu, nu! În primăvară aveam doar 10 jucători angajaţi de fabrică, aşa că am solicitat un lot de 18 fotbalişti angajaţi. Neobţinând asta, după un chin de 6 zile, tot singur, singur, am decis să renunţ...

Rep: **Oamenilor din fabrică le-a fost teamă că se va lua din venitul lor?**

V.E.: Nu există! Cât să le ia? Modernul are profit de miliarde! Cât trebuie să ţii o echipă în "D"? Dar, cum ţi-am spus, sunt oameni crescuţi cu răutate în suflet, care vor să se afle-n treabă şi se remarcă distrugând! Asta nu doar la Modern! E peste tot!

Rep: **Jucătorii Modernului i-ai vândut, sau au primit dezlegare în alb?**

V.E.: Au fost liberi. Majoritatea au plecat la Giarmata. Nu v-am spus până acum, dar am o mică firmă şi sper să pot ajuta Giarmata, doar aşa, de dragul foştilor mei jucători.

Rep: **Hai să discutăm puţin despre această ediţiei a Diviziei D...**

V.E.: Ce să discutăm? M-am întâlnit cu Bata Feniaţ, care e conducător la Obilici şi mi-a spus că Obilici nu trage la promovare!

Rep: **Crezi că nimeni nu trage?**

V.E.: Cel puţin aşa se exprimă toţi!

Rep: **Din câte ştiu eu, Şagul îşi doreşte promovarea!**

V.E.: E probabil singura! Dar pentru ei mi se pare tardiv...

Rep: **Şi dacă o echipă câştigă fără... să vrea seria, ce va face? Va vinde barajul?**

V.E.: Cui? Crezi că în altă parte se găsesc amatori? Crezi că în alte judeţe sunt mai mulţi bani? Ar putea fi, dar trebuie să existe interes, aşa cum ţi-am spus, la societăţile care patronează echipele. Îţi dau un exemplu şi mai sugestiv. Noi, la Modern, producem cizme! 100 de perechi de cizme a 360 de mii, fac 36 de milioane! 100 de perechi de cizme se produc la Modern în 3 ore! Numai acestea dacă ar fi alocate la echipa de fotbal, pe lună, şi ar fi arhisuficient! Totul porneşte de la conducătorii societăţilor, de la sindicate. Dacă vor, se poate face fotbal! Dacă nu, ...

Rep: **Apar însă tot mai multe echipe la ţară!**

V.E.: Apar şi dispar!

Rep: **Dar îţi dau exemple: Variaş, Cenad...**

V.E.: Apar şi dispar!

Rep: **Te gândeşti la Recaş?**

V.E.: Recaşul a fost o explozie datorată unui om, Iova, directorul IAS-ului Recaş. În celelalte locuri apar şi vor apare şobolani care vor doar să se afle-n treabă.

Rep: **După cum vorbeşti tu, s-ar putea ca Divizia D să dispară!**

V.E.: Nu dispare! Nu dispare pentru că mai apare câte un tâmpit ca mine, care face eforturi, se zbate, se duce, se ceartă cu ăla, se bate cu ălalalt! Şi face atât cât să supravieţuiască!

Rep: **Nu te interesează să revii la o altă echipă ca şi conducător?**

V.E.: Nu ştiu dacă m-ar tenta! Am exemplul lui Călin Rosenblum! Să fii doar aşa, conducător, ca să stai ore în şir în faţa uşii directorului ca să ceri autobuz? Ce rost are?

Rep: **Câdn erai conducător, ai fost plin de temperament! Te-ai războit mereu, de pe marginea terenului, cu arbitrii! Acum cum îi judeci pe aceştia, ca observator?**

V.E.: În primul rând, eu am fost arbitru! Dacă-i întrebi pe Grigorescu sau Mureşan, îţi vor spune că am fost un arbitru bun, foarte bun. Aşa că eu judecam arbitrii şi din prisma asta! Adevărul e că eram şi puţin impulsiv...

Rep: **A fost şi puţin teatru în ceea ce făceai, aşa, pentru spectacol?**

V.E.: Nu! Dar după multe nopţi nedormite înaintea unui meci important, era un fel de descărcare. Şi noi, conducătorii, mai căutăm ţapi ispăşitori.

Rep: **Acum că eşti observator, se presupune că eşti obiectiv. Cum îi apreciezi pe arbitri acum?**

V.E.: Ce bine ar fi să-i pot judeca aşa cum trebuie judecaţi!

Rep: **Cum trebuie judecaţi?**

V.E.: Adică cei care au valoare să arbitreze, cei care n-au să se apuce de altceva! Să scrie la ziar, sau să facă ce se pricep!

Rep: **Mai concret! Compară arbitrajele cu cele de anii trecuţi...**

V.E.: În general, comportamentul echipelor e mult mai paşnic şi atunci şi arbitrilor, dacă există interesul să fie un arbitraj bun, le e mai uşor să arbitreze. Deşi sunt unii care n-au interes, pentru că sunt şi între arbitrii oameni şi oameni.

Rep: **Şi observatorii fac într-adevăr ce trebuie să facă? Câţi arbitri au fost suspendaţi datorită rapoartelor de observare?**

V.E.: De exemplu, după al doilea raport al meu, mi se pare, a fost un arbitru reţinut de la delegări... Dar se invocă mereu criza de arbitri... Însă, cinstit, la 80 la sută din meciuri nici n-ar trebui să existe observatori, pentru că se arbitrează foarte corect. În condiţiile în care majoritatea echipelor abia adună banii de barem. Ăla oficial!

Rep: **Dar ce, există şi un barem neoficial?**

V.E.: Da' tu de unde vii, din Macedonia? Stai un pic să ne înţelegem. Să dă barem suplimentar la Divizia A, dar'mi'te în D!!

Rep: **Şi la observatori?**

V.E.: Un grătar, acolo! Te pune în capu' mesei! Dacă e nuntă în sat, te pune să joci mireasa!

DUKI POPOVICI

CEI CARE AU TULBURAT LINIŞTEA PORTARILOR

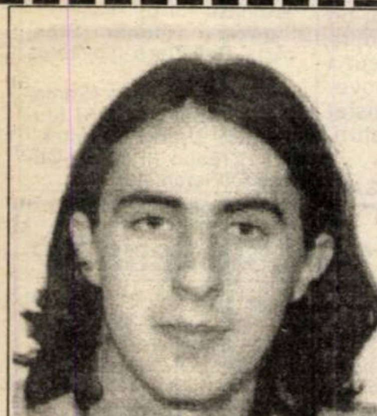

SORIN CIMBREA

"Mă pregătesc alergând prin parcurile din Timişoara!"

Golgeterii după 21 de etape

15 goluri: Ion Ardelean (AS Vladimirescu) şi **Sorin Cimbrea** (Crişana Sebiş)

13 goluri: Dacian Balaci (FC Ineu)

12 goluri: Florin Arhilie (AS Vladimirescu), **Dănuţ Miţiţi** (Şoimii Lipova), **Cristian Man** (Tricoul Roşu Blănaul)

11 goluri: Alin Moţiu (Victoria Nădlac)

10 goluri: Nicuşor Sinescu (AS Vladimirescu)

9 goluri: Tiberiu Jurcă (Crişana Sebiş), **Giuliano Molnar** (Tricoul Roşu Blănarul), **Daniel Sabou** (Şoimii Lipova), **Sorin Văcaru** (Romvest Socodor), **Gheorghe Ciumedean** (Frontiera Curtici), **Dorel Gomoi** (Crişul Chişineu Criş)

8 goluri: Dorel Stoiu (Şoimii Lipova), **Marius Grapan** (Avântul Târnova), **Ioan Ilion** (Crişul Chişineu Criş).

Spre deosebire de diviziile D din Timiş şi Caraş, în eşalonul al IV-lea din judeţul Arad, în fruntea clasamentului golgeterilor se află doi jucători. Este vorba de **Ionel Ardelean**, de al AS Vladimirescu, şi **Sorin Cimbrea**, de la Crişana Sebiş, echipă aflată pe poziţia a 12-a, ambii cu câte 15 reuşite. Deoarece **Ionel Ardelean** este un jucător consacrat şi a fost prezentat cu ocazia unui interviu în săptămânalul nostru, am considerat că este momentul să facem cunoştinţă cu mult mai tânărul **Sorin Cimbrea**, mai ales că sunt convins că dacă puneam întrebarea "Cine este Sorin Cimbrea?" antrenorilor arădeni, foarte puţini ar fi ştiut să răspundă. Povestea acestui băiat este una aparte şi ar trebui să constituie un moment de reflecţie pentru mulţi.

- **s-a născut la 12 septembrie 1977, la Ineu**
- **are 1.81 m înălţime şi 68 de kilograme**
- **singurul club la care a evoluat până acum este Crişana Sebiş**

Rep: **Paradoxal, dar dialogul cu golgeterul Diviziei D Arad a avut loc... la Timişoara. Asta pentru simplul motiv că Sorin este student în anul II al Facultăţii de matematică de la Universitatea de vest şi nu am vrut să-i conturbăm prea mult munca şi studiul. Ce poţi să mai adaugi pezentării făcute?**

S.C.: Deşi m-am născut la Ineu, copilăria şi adolescenţa mi-am petrecut-o la Sebiş, de care sunt tare legat sufleteşte. Acum sunt student la Timişoara, dar de fiecare dată mă reîntorc cu plăcere la Sebiş, să-mi revăd familia şi prietenii.

Rep: **Când ai început să joci fotbal?**

S.C.: Fotbalul l-am început mai târziu decât ar fi fost normal, la zece-unsprezece ani. La clubul din Sebiş am început activitatea fotbalistică abia când eram în clasa a opta. Am jucat la echipa de juniori şi la nici 17 ani am debutat la echipa de seniori. Consecinţele le puteţi observa. Am reuşit să marchez 15 goluri.

Rep: **Pe ce post evoluezi în echipa ta?**

S.C.: În acest sezon, am jucat vârf de atac, dar cel mai mult îmi convine postul de mijlocaş stânga cu sarcini ofensive.

Rep: **Echipa din Sebiş are o linie de clasament relativ modestă: 28 de puncte, cu -5 la "adevăr"...**

S.C.: Dar are trei jucători, Jurcă, Stanciu şi... Cimbrea, care au marcat împreună 30 de goluri!

Rep: **Cum reuşeti să şi joci la Crişana Sebiş şi să studiezi la o facultate, trebuie să recunoşti, grea?**

S.C.: În primul rând, trebuie să mulţumesc antrenorului, care are încredere în mine. În perioada de vară, am făcut o pregătire bună, nu pot spune centralizată, dar am fost cu toţii împreună. Cum facultatea a început pe întâi octombrie, cu pregătirea acumulată am reuşit să fac faţă.

Rep: **Cine este antrenorul echipei, care are aşa de mare încredere în tine?**

S.C.: Am uitat să-l menţionez. Este dl profesor de educaţie fizică Bujor Barna. Sper să nu-i pară rău.

Rep: **În câte jocuri ai evoluat în aceste douăzeci şi una de etape?**

S.C.: Am lipsit doar la trei jocuri. La două am absentat deoarece am făcut o pneumonie destul de urâtă, iar o dată am lipsit din motive strict personale legate de studii.

Rep: **Cum te pregăteşti în timpul săptămânii, deoarece la Sebiş te prezinţi numai la jocuri?**

S.C.: Pregătirea pe care o fac este în funcţie de împrejurări şi de timpul liber pe care-l am la dispoziţie. Alerg prin parcurile timişorene şi joc fotbal cu colegii mei. Suntem mai mulţi colegi din Arad şi încingem câte o miuţă. Nu pot să fac o pregătire normală, chiar dacă joc în Divizia D.

Rep: **Şi aceasta în timp ce alte echipe din Divizia D Arad au în program antrenamente zilnice, uneori chiar două antrenamente pe zi. Înseamnă că eşti un tip conştiincios, că reuşeşti să compensezi lipsa de pregătire.**

S.C.: Poate am să par lipsit de modestie, dar lucrul care mă ajută cel mai mult este caracterul pe care-l am. Nu sunt fumător, iar performanţele mele bahice sunt practic nule. Asta nu înseamnă că nu ies cu colegii la o discotecă sau la vreo petrecere. Poate că acestea influenţează în mod pozitiv evoluţia mea ca şi jucător.

Rep: **Te rog să fii sincer. Ştiai că eşti unul dintre golgeterii Diviziei D Arad?**

S.C.: Sincer să fiu, nu! Ştiam că am marcat cincisprezece goluri, Jurcă era pe aproape, dar pur şi simplu nu mi-a venit să cred că sunt golgeter. Mă gândeam că sunt alţi jucători, de la echipe mult mai bune ca şi a noastră, care au condiţii de joc şi de pregătire superioare, şi tot ce ţine de fotbalul din zilele noastre.

Rep: **Ce condiţii aveţi la echipa din Sebiş? Sunteţi răsplătiţi cumva după partide?**

S.C.: Aceasta este problema cea mai spinoasă pentru echipa din Sebiş. Fotbalul se face din pură plăcere. Câţiva jucători beneficiază într-un mod indirect, adică au primit servici prin intermediul fotbalului, dar suntem cinci băieţi care jucăm din pură plăcere. Mai este un coleg de-al meu, Olariu Gabriel, care este şi el student la Timişoara, şi portarul Laza, de care sunt sigur că aţi auzit, care este încă la şcoală. Dacă oamenii din Sebiş s-ar gândi că noi o facem şi pentru oraşul ăsta, cât este el în zona limitrofă a judeţului, cred că le-ar părea bine să ne vadă mai sus, în partea superioară a clasamentului, şi nu pe locul 12, unde suntem. Singurele persoane care merită să le menţionez aici că ajută echipa, în limita posibilităţilor, sunt dl. primar Gheorghe Feieş, directorul spitalului, dl. Oancea, dl. Scrofan, dl. Ciuc şi să nu-l uit pe preşedintele clubului, Marcel Mariş, care este apropiat nouă ca vârstă.

Rep: **Deci, practic, nu beneficiezi de nimic de pe urma faptului că eşti fotbalist la echipa din Sebiş...**

S.C.: Colegul meu Gabi Olariu şi cu mine suntem răsplătiţi în mică măsură, în sensul că dacă se adună bani la meciuri, ni se plăteşte naveta Sebiş - Timişoara, adică banii de transport. Dacă nu ar fi dragostea şi plăcerea pentru fotbal şi mândria că suntem din Sebiş, nu ştiu ce s-ar întâmpla.

Rep: **Ceea ce spui este foarte frumos şi nu vreau să fac o apreciere deplasată, dar fiindcă sunteţi din Sebiş, localitate aflată la marginea judeţului, parcă veniţi din altă lume. În general, chiar şi la acest nivel de Divzizie D, pretenţiile sunt mari şi depăşesc uneori limitele bunului simţ. Deoarece Sebişul este mai izolat, eşti mai puţin cunoscut. Dacă jucai într-o echipă din Arad, poate aveai o soartă mai bună?**

S.C.: Aceasta depinde şi de situaţia conjuncturală în care mă aflu în momentul de faţă. Probabil dacă eram cunoscut, spun probabil, jucam cu un nivel mai sus, dar contactul cu Aradul este rece. Suntem uşor marginalizaţi. O simt eu şi o simt şi ceilalţi coechipieri ai mei. Trebuie să recunosc că după meciul cu Cermeiul, domnul Ionuţ Leac mi-a luat datele personale şi poate voi fi convocat la un joc de verificare.

Rep: **Cu această mică prezentare a ta, cred că se vor privi cu o mai mare atenţie şi jucătorii din judeţ. Poate vom sensibiliza antrenorii echipelor divizionare, care ar trebui să privească cu mai multă atenţie şi responsabilitate Divizia D...**

S.C.: Acum o săptămână nu m-ar fi cunoscut nimeni. Şi poate sunt şi alţi jucători care împărtăşesc aceeaşi soartă. Dacă merit sau nu să joc mai sus rămâne la latitudinea altora.

Rep: **Cum de nu ai fost depistat de o echipă din Timişoara?**

S.C.: Datorită studiilor, îmi rămâne puţin timp pentru fotbal în timpul săptămânii, sau să dau probe de joc la alte echipe. Numele de Cimbrea nu spunea nimănui nimic, aici la Timişoara, dacă nici la Arad nu spunea mare lucru...

Rep: **Vei absolvi facultatea la o vârstă care îţi permite să te gândeşti mai atent la fotbal...**

S.C.: Sper să fie aşa. Bine ar fi să fac cele două lucruri deodată. Dar dacă până la 22 de ani nu ajung să joc cel puţin în Divizia C, şansele de a face carieră şi în fotbal sunt reduse. Nu sunt pesimist, dar situaţia este clară. Aş dori să urez tuturor iubitorilor fotbalului din această zonă a ţării "Sărbători fericite", iar pe sebişenii mei îi rog să fie aproape de noi!

OVIDIU PĂCURARIU

PESTE 5 MILIARDE DE LIRE LA TOTOGOL!

Duminică, la Totogol, un inspirat participant a izbutit să câştige fabuloasa sumă de 5.402.743.000 de lire. Buletinul a fost completat la un bar din Messina, iar câştigul este al 3-lea ca valoare din peninsulă, din toate timpurile!

INCIDENTE LA NAPOLI ŞI LA MILANO

Deşi Napoli trăieşte momente grele, suporterii continuă să fie prezenţi în număr destul de mare la arena San Paolo. Înaintea meciului cu Parma, în tribune se putea citi pe o pancartă: **"Ne vom salva!"** Odată cu creşterea îngrijorătoare a scorului, nervii tifosilor napoletani au cedat şi, după ultimul fluier al arbitrului Bazzoli, au fost consemnate acte huliganice. Fanii gazdelor au dat foc la pancarte şi la steaguri, au aruncat cu pietre şi l-au contestat vehement pe preşedintele **Corrado Ferlaino!**

Scene mai puţin sportive s-au înregistrat şi la Milano, unde în sectorul rezervat suporterilor lui AS Roma, (circa 6.000 şi-au însoţit echipa) s-au produs tulburări, fiind nevoie de intervenţia hotărâtă a forţelor de ordine.

Culese de pe stadioanele Seriei A

● În partida cu AS Roma, jucătorii liderului au fost surprinşi nu mai puţin de 18 ori în poziţii de ofsaid! Cu toate acestea, milanezii au punctat de trei ori!

● Pe toate stadioanele din Italia s-a ţinut un moment de reculegere în memoria lui **Giovanni Alberto Agnelli**, fiul lui **Umberto Agnelli**, fratele boss-uui de la FIAT, Gianni, decedat la vârsta de doar 33 de ani, la finele săptămânii trecute. **Giovanni Alberto Agnelli** a fost consilier la Juventus între anii 1985-88.

● Eşecul categoric al Sampdoriei la Empoli a venit tocmai în momentul în care antrenorul genovezilor, **Vujadin Boskov**, a stat pentru a 200-a oară pe banca suferinţelor acestui club.

În minutul 74, antrenorul lui Lazio, **Sven Goran Eriksson**, l-a înlocuit pe croatul **Alen Boksici**, cel mai bun om al romanilor, cu **Roberto Rambaudi**. Suporterii laziali au dezaprobat violent schimbarea, tehnicianul suedez fiind fluierat copios.

● În partida cu AC Milan, jucătorii lui Atalanta şi-au trimis pentru a 3-a oară mingea în propria poartă în acest campionat. Precedentele două autogoluri le-au realizat **Englaro**, în jocul cu Vicenza, scor 1-3 şi **Carrera** (în foto) în meciul cu Roma, scor 0-3!

● După o lungă accidentare, a revenit duminică pe gazon la Bari germanul **Thomas Doll,** acesta jucând pentru prima dată în acest campionat.

● De-a dreptul senzaţională comportarea suporterilor lui Vicenza. Aceştia n-au încetat nici un moment să-şi încurajeze favoriţii, chiar şi atunci când tabela de marcaj arăta scorul de 5-0 pentru Fiorentina!

● Condusă la pauză cu 1-0, trupa de la poalele Vezuviului a hotărât să-şi schimbe tricourile în repriza secundă. Şi în locul celor albastre, au fost îmbrăcate unele azurii, dar acest lucru nu i-a împiedicat pe cei de la Parma să mai înscrie de 3 ori!

● Deşi Brescia a evoluat în deplasare, la Roma, cu Lazio, amatorii de fotbal din oraşul lombard au luat cu asalt arena "Mario Rigamonti". 19.000 de spectatori au asistat la un joc al naţionalei cântăreţilor, una din cele mai iubite echipe din Italia!

COARNELE DIAVOLULUI MILANEZ ÎNCEP SĂ ÎMPUNGĂ DIN NOU

În penultima etapă programată în anul 1997, oaspeţii au obţinut 3 victorii, două succese ale acestora fiind chiar zdrobitoare. Inter s-a distanţat din nou la 4 puncte, urmând ca după escapada de duminică, 21 decembrie de la Udine, să primească vizita lui Juve, în chiar primul joc al anului viitor, la 4 ianuarie. Până atunci, însă, torinezii nu s-au putut impune în Emilia-Romagna. **PIACENZA - JUVENTUS 1-1: Piovani (79) - Fonseca (77).** Eforturile depuse miercurea trecută cu Manchester United au fost încă resimţite de componenţii trupei lui Lippi, bianco-neri fiind în acelaşi timp decimaţi şi de accidentări şi suspendări. E cazul lui Deschamps, Pessotto, Amoruso şi Birindelli. Di Livio a fost ţinut în primul mitan pe banca de rezerve, debutând în schimb olandezul Edgar Davids, cumpărat de la AC Milan. Cel mai în formă om al oaspeţilor a fost Del Piero, un pericol permanent pentru poarta celor de la Piacenza, acesta având şi o bară la o lovitură liberă de la 18 metri. Zidane a fost şters, iar Piacenza, care nu mai încasase gol acasă de 4 jocuri (mai precis de la 21 septembrie), a izbutit să egaleze la numai două minute după spectaculosul gol al lui Fonseca (şut cu efect la colţul de sus, de la 20 de metri). Au asistat 20.000 de spectatori, 2.000 venind de la Torino.

Au impresionat cele două victorii externe la 4 goluri diferenţă. **NAPOLI - PARMA 0-4: Blomqvist (18), D. Baggio (53), Crespo (66, 73).** Deşi soarele a strălucit duminică la Napoli, acesta n-a fost prezent în inimile suporterilor formaţiei gazdă, care n-a putut ţine pasul cu adversara sa, mai ales că din minutul 22 a rămas în inferioritate numerică, Longo fiind eliminat. În continuare, cei 30.000 de spectatori au putut urmări contraatacurile celor de la Parma la poarta lui Taglialatela, acesta făcându-se vinovat în special la golul doi, la un şut de la 25 de metri al lui Dino Baggio. Emilianii au triumfat pentru prima dată pe stadio San Paolo!

VICENZA - FIORENTINA 1-5: Di Napoli (80) - Oliveira (7, 54), Batistuta (43), Serena (58), Schwarz (64). Incredibilă această diferenţă cu care s-a impus echipa lui Malesani pe "Romeo Menti"! Absenţa suspendatului Di Cara, stoperul lui Vicenza, lipsa de marcaj şi cele câteva erori de interpretare a jocului la ofsaid au făcut ca violeţii să înscrie gol după gol, asta şi datorită excelentelor prestaţii ale lui Oliveira, brazilianul care la 15 ani a fost adus în Europa, la Anderlecht, şi Batistuta. Fiorentina a câştigat ultima dată la Vicenza în sezonul 1978-79, scor 1-0!

De 6 jocuri, rosso-neri lui Capello n-au mai pierdut şi se apropie uşor de partea superioară a clasamentului: **ATALANTA - MILAN 1-2: Sgro (16) - Lucarelli (1 - autogol), Kluivert (57).** Milanezii s-au impus a 8-a oară în ultimii 10 ani la Bergamo, deşi au fost lipsiţi în acest derby lombard de brazilienii chemaţi la naţională, Cruz şi Leonardo, şi de accidentatul Weah, liberianul urmând să absenteze circa o lună. Ocazii au fost la ambele porţi, mai ales în ultima jumătate de oră, oaspeţii fiind bine dirijaţi de Savicevici, care i-a luat locul suedezului Andersson. Destule bătăi de cap pentru tehnicianul Mondonico, Atalanta acumulând doar un punct în ultimele 6 etape!

Deşi a marcat 9 goluri în ultimele 4 jocuri, formaţia lui Roberto Baggio n-a adunat decât două puncte. Duminică a sosit însă şi momentul unei victorii. **BOLOGNA - LECCE 2-0: Cristallini (21), Kolyvanov (88).** Scorul putea fi şi mai concludent, dar portarul pugliezilor, Lorieri, a avut o prestaţie foarte bună. Spectaculos golul lui Kolyvanov, rusul reuşind un lob magistral de la 16 metri, după ce a driblat elegant un adversar.

După 4 victorii consecutive, friulanii au fost stopaţi în Puglia. **BARI - UDINESE 0-0.** Meci plăcut, cu ocazii la ambele porţi, cele mai mari fiind irosite de Bierhoff (şut de la 6-7 metri în portarul Mancini), respectiv de suedezul Ingesson ("cap" slab de la 6 metri în braţele lui Turrini). În prima ligă, Udinese a jucat de 6 ori la Bari, pierzând până acum de fiecare dată!

LAZIO - BRESCIA 1-0: Boksici (28). Croatul Alen Boksici a fost pentru prima dată titular în campionat de la 21 septembrie încoace. Gazdele s-au impus doar la limită datorită intervenţiilor foarte bune ale portarului lombarzilor, Cervone. Brescia, care a cucerit doar un punct în ultimele 9 jocuri ia Roma, n-a arătat mai nimic, expediind doar un şut mai periculos la poarta lui Marchegiani!

EMPOLI - SAMPDORIA 4-1: Tonetto (26), Martusciello (40, 54), C. Esposito (65) - Franceschetti (10). Absenţele lui Mannini, Laigle, Klinsmann, eliminarea lui Castellini (min. 22) şi faptul că arbitrul Tombolini a refuzat un penalty la un fault asupra lui Montella nu pot scuza acest eşec sever al genovezilor. La acest joc au asistat cei mai puţini spectatori, doar 7.740!

SANDU USUSAN

L'EROE della giornata

Alen Boksici

● s-a născut la 21 ianuarie 1970, la Makarska, în Croaţia

● are 1.87 m înălţime şi 81 kg greutate

● în perioada '87-'91 a evoluat la Hajduk Split, după care a fost transferat la Cannes ('91-'92), pentru ca în următorii doi ani să îmbrace tricoul lui Olimpique Marseille

● la 7 noiembrie 1993 a început aventura lui în peninsulă, mai întâi sub culorile lui Lazio, apoi un sezon la Juventus, pentru ca în această vară să revină la gruparea bossului Cragnotti

● în Serie A totalizează 89 de prezenţe şi 22 de goluri marcate

Golgeterii

11 goluri: **Batistuta** (Fiorentina)
9 goluri: **Ronaldo** (Inter - 2 din penalty)
8 goluri: Balbo (Roma), **R. Baggio** (Bologna - 5 din penalty), **Bierhoff** (Udinese - 1 p)
7 goluri: Hubner (Brescia); **Del Piero** (Juventus - 2 p)
6 goluri: **Montella** (Sampdoria - 2 p), **Inzaghi** (Juventus), **Djorkaeff** (Inter - 1p), **Crespo** (Parma), **Oliveira** (Fiorentina)

CALCIO Serie A

1. INTER	12	9	3	0	29-12	30	+12
2. JUVENTUS	12	7	5	0	26- 9	26	+8
3. UDINESE	12	7	2	3	25-22	23	+5
4. PARMA	12	6	4	2	22- 9	22	+7
5. ROMA	12	6	4	2	23-13	22	+4
6. MILAN	12	5	4	3	17-12	19	+1
7. LAZIO	12	5	3	4	17-13	18	0
8. VICENZA	12	5	3	4	17-22	18	0
9. FIORENTINA	12	4	5	3	24-15	17	+2
10. SAMPDORIA	12	4	4	4	18-22	16	-2
11. EMPOLI	12	4	1	7	17-21	13	-8
12. BRESCIA	12	4	1	7	16-21	13	-2
13. BOLOGNA	12	2	5	5	20-22	11	-7
14. ATALANTA	12	3	2	7	12-18	11	-10
15. PIACENZA	12	2	5	5	10-17	11	-10
16. BARI	12	3	2	7	10-22	11	-7
17. LECCE	12	3	1	8	9-22	10	-8
18. NAPOLI	12	1	2	9	8-28	5	-13

Etapa viitoare A

Et. 13, duminică 21 decembrie, ora 15^{30}: Bari - Piacenza; Brescia - Roma; Fiorentina - Atalanta; Juventus - Empoli; Lazio - Vicenza; Parma - Lecce; Sampdoria - Napoli; Udinese - Inter. **Ora 21^{30}:** Milan - Bologna;

— SERIE B —

ANCONA - LUCCHESE 0-1: Paci (63). Prima victorie externă în acest sezon pentru cei din Lucca. **CAGLIARI - REGGIANA 0-0**. Cele două grupări s-au întâlnit din nou în Serie B după 8 ani, ultima confruntare în acest eşalon încheindu-se tot la egalitate, 1-1. Emilianii sunt neînvinşi de 5 etape şi se pare că treaba merge bine cu noul tehnician Franco Varella. **ANDRIA - TREVISO 0-0; FOGGIA - CHIEVO 0-1:** Cossato (70). Prima victorie a veronezilor la Foggia şi a 3-a în deplasare în acest campionat; **GENOA - REGGINA 0-0.** În cele 11 jocuri disputate în Serie B între cele două echipe, la Genova, s-au înregistrat două remize, gazdele impunându-se de 7 ori; **MONZA - PADOVA 2-0:** Francioso (11), Campolonghi (32); **PESCARA - RAVENNA 1-1:** Gelsi (51) - Buonocore (90); **TORINO - CASTEL DI SANGRO 4-1:** Tricario (10), Carparelli (20), Fattori (67), Sommese (74) - Bernardi (79). "Toro" este neînvinsă de 7 runde şi a urcat acum pe un loc care îi asigură promovarea la finele ediţiei; **VENEZIA - SALERNITANA 0-3**: Di Vaio (29, 74), Greco (81). Deznodământ nefericit pentru gazde, care tocmai în ziua meciului au sărbătorit 90 de ani de la înfiinţarea clubului! În minutul 75, Polesel (Venezia) a fost eliminat, iar Di Vaio a ajuns la cota 14 în clasamentul golgeterilor; **VERONA - PERUGIA 0-1:** Rapaici (74). Primele puncte pierdute de veronezi acasă în această ediţie, Perugia obţinând a doua victorie externă.

CALCIO Serie B

1. SALERNITANA	14	8	6	0	31-12	30	+9
2. VENEZIA	14	9	2	3	22-10	29	+8
3. CAGLIARI	14	5	7	2	18-12	22	-2
4. TORINO	14	6	4	4	22-20	22	+1
5. PERUGIA	14	6	4	4	14-14	22	+1
6. VERONA	14	6	3	5	21-12	21	0
7. CHIEVO	14	5	5	4	13-16	20	-1
8. F.ANDRIA	14	5	4	5	19-20	19	-2
9. LUCCHESE	14	5	4	5	14-15	19	-2
10. REGGINA	14	5	4	5	14-15	19	-2
11. REGGIANA	14	5	4	5	11-12	19	-2
12. TREVISO	14	4	6	4	16-16	18	0
13. PESCARA	14	4	4	6	16-20	16	-5
14. ANCONA	14	3	6	5	18-21	15	-9
15. RAVENNA	14	3	5	6	11-14	14	-4
16. C.DI SANGRO	14	2	8	4	19-24	14	-7
17. FOGGIA	14	3	5	6	16-21	14	-7
18. GENOA	14	4	2	8	18-24	14	-7
19. MONZA	14	2	8	4	15-21	14	-7
20. PADOVA	14	3	3	8	10-19	12	-9

Etapa viitoare Serie B

Et.15 - **sâmbătă, 20.12., ora 15^{30}:** Perugia - Foggia. **Duminică, 21.12., ora 15^{30}:** Castel di Sangro - Venezia; Chievo - Ancona; Lucchese - Cagliari; Padova - Fidelis Andria; Ravenna - Monza; Reggiana - Verona; Reggina - Pescara; Salernitana - Torino; Treviso - Genoa

INTER - ROMA 3-0 (1-0)

Stadion "Giuseppe Meazza", spectatori 75.000

Arbitru: Domenico Messina (Bergamo), 35 de ani, 39 de partide arbitrate în Serie A, 21 de victorii ale gazdelor, 12 remize, 6 succese ale oaspeţilor, 8 penalty-uri dictate, 15 cartonaşe roşii acordate.

Cartonaşe galbene: Moriero, Simeone, Konsel, Servidei, Petruzzi

Cartonaşe roşii: Pivotto (min. 51), Totti (min. 58).

INTER: Pagliuca - Sartor (74, Cauet), Bergomi, Galante (53, Ze Elias), Colonnese - Moriero, Winter, Simeone, Zanetti - Djorkaeff, Branca (67, Zamorano).

ROMA: Konsel - Pivotto, Servidei (58, Dal Moro), Petruzzi, Candela - Tommasi, Helguera, Di Francesco (67, Vagner) - P. Sergio (69, Delvecchio), Balbo, Totti.

Au marcat: DJORKAEFF (min. 41), din penalty, acordat la faultul lui Konsel asupra lui Simeone; BRANCA (min. 49), cu un şut violent de la 12 metri central, servit cu capul de Sartor, după o centrare a lui Moriero; PETRUZZI (min. 77), care a deviat în propria poartă şutul lui Zamorano din centrul careului mare, după o pasă a lui Zanetti.

În lipsa lui Ronaldo, Branca şi-a făcut datoria

● Roma, neînvinsă afară în acest campionat, a venit pe San Siro fără brazilienii Aldair şi Cafu, selecţionaţi în naţională, angrenată în Confederation Cup, şi fără mijlocaşul Di Biaggio, suspendat. Şi gazdele au fost lipsite de golgeterul Ronaldo, aflat şi el în Arabia Saudită, precum şi de nigerianul Taribo West, accidentat. În aceste condiţii, antrenorul Simoni l-a titularizat pe atacantul Marco Branca, în timp ce în defensiva oaspeţilor au jucat Pivotto şi Servidei. ● Deşi s-a jucat destul de alert, primul şut pe spaţiul porţii a fost consemnat de abia în minutul 37, autor Branca. La unul din contraatacurile gazdelor, Simeone a fost cosit în careu de Konsel, Djorkaeff transformând cu precizie lovitura de pedeapsă. ● Repriza secundă a avut un început fulgerător şi doar în câteva minute s-a hotărât soarta partidei. După golul lui Branca, Pivotto a văzut al doilea galben şi automat pe cel roşu, pentru ca peste alte 7 minute şi Totti să fie trimis la vestiare, după un cot aplicat în figura unui adversar. ● Pagliuca a avut o intervenţie reuşită la o bombă a lui Balbo, iar Moriero a trimis mingea în bara transversală, pentru ca în ultimele secunde Winter să rateze singur cu portarul Konsel. ● Cu a 37-a victorie pe teren propriu în faţa lui Roma (19 remize, 10 succese ale giallo-rossilor, ultimul în septembrie '94, scor 1-0), nerazzurri continuă marşul triumfal.

ANGLIA

GRAHAM REZISTĂ CU DOAR 9 "PĂUNI" LA POD

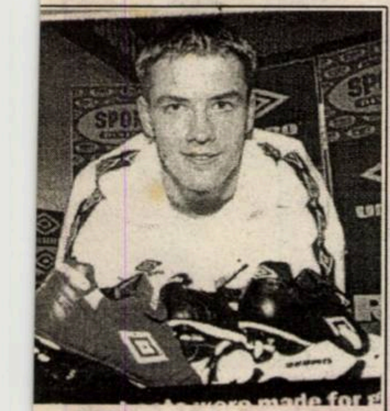

MICHAEL OWEN, senzaţia lui Liverpool: un golgeter înnăscut

Chelsea Londra, ocupanta locului secund înaintea etapei a 18-a, a călcat greşit în propriul fief, deşi venea după două succese în care reuşise 10 goluri, şi astfel i-a dat posibilitatea lui Blakburn Rovers, învingătoare surpriză în Londra, să se reapropie de lidera-campioană Manchester United, care a jucat abia aseară târziu, în meciul clou al rundei, acasă cu Aston Villa.

La podul Stamford, din vestul Londrei, antrenorul scoţian al oaspeţilor, George Graham, şi-a reconfirmat clasa dobândită cu Arsenal în a-şi baricada elevii în apărare. A fost **CHELSEA - LEEDS UTD. 0-0**, trupa lui Gullit nereuşind să înfrângă nişte "păuni" rămaşi în 9 oameni încă din prima repriză! Fluierul de start a fost precedat de un minut de reculegere în memoria "roşcovanului" Billy Bremner, mare internaţional scoţian decedat duminica trecută, la vârsta de 54 ani, şi a cărui carieră s-a contopit cu anii de glorie de la începutul deceniului 8 ai "albilor" lui Don Revie, de la Leeds United. Ca o curiozitate, Bremner a debutat pentru Leeds tocmai într-un meci cu Chelsea, la Londra, pe acelaşi Stamford Bridge. Dar memoria dinamicului mijlocaş a fost întinată de un joc puţin prea decis al urmaşilor săi din tricoul lui Leeds, plus de plonjoanele cerşetoare de cartonaşe ale jucătorilor gazdă, respectiv de lejeritatea cu care arbitrul Graeme Poll a acordat doar în primele 45 minute 10 galbene şi două roşii. Contul a fost deschis în primul minut de Gary Kelly, mijlocaşul dreapta internaţional irlandez al oaspeţilor, care înaintea pauzei a văzut al doilea galben şi implicit cartonaşul roşu, pentru un fault din spate la Leboeuf. Culmea este că Kelly a faultat, s-a ridicat de pe gazon şi a ţâşnit spre vestiare, nemaiaşteptând să vadă roşul cert! Dar Leeds rămăsese în inferioritate numerică încă din minutul 25, când Alf Inge Haaland, internaţionalul norvegian, a primit al doilea galben. Chiar şi aşa, oaspeţii s-au apărat eroic, respingând atacurile stereotipe ale unor "albaştrii" care n-au ştiut să profite de... duritatea arbitrului, condamnată după meci de George Graham, care a admis, totuşi, că băieţii săi au fost indisciplinaţi. La pauză, centralul Poll părăsea arena într-un cor de fluierături, spectatorii scandând: "Păcat că nu-ţi dai seama ce faci!" Dan Petrescu a fost înlocuit în ultimele 5 minute, Gullit aliniindu-i pe De Goey - Sinclair, Duberry, Leboeuf, Le Saux - Petrescu, Di Matteo, Wise, Nicholls (60, Vialli) - Zola, Flo. La "păuni" au jucat Martyn - Halle, Wetherall, Radebe, Robertson - Kelly, Haaland, Hopkin, Riberio - Hasselbaink (46, Lilley), Wallace.

Roy Hodgson le-a închis gura criticilor după severul eşec de la Manchester, alb-albaştrii câştigând mai clar decât o arată scorul, la Highbury: **ARSENAL - BLACKBURN 1-3**. Mark Overmars (20, lob de la 17 m., din faţa portarului Flowers, ieşit la disperare, în urma pasei printre trimisă de Petit) - Jason Wilcox (57), Kevin Gallacher (62, vole plouat din alergare, de la 18 m, la colţul lung), Tim Sherwood (89, singur-singurel cu Seaman, după ce şutase în transversală în minutul 80). Dacă pentru Chelsea semieşecul de sâmbătă a fost doar al doilea insucces acasă în acest sezon, după un 2-3 cu Arsenal, în schimb "tunarii" s-au cam resemnat în ultima vreme în propriul fief, după 0-0 cu Villa, 0-1 cu Liverpool, între care s-a intercalat, e drept, acel 3-2 cu Man. Utd. Vârful Ian Wright, autor al unui fault murdar în ultimul minut, a văzut galben şi va fi suspendat două etape, tot el intrând după meci într-un conflict verbal cu fanii echipei, care, frustraţi de eşec, i-au aruncat la picioare un fular cu însemnele clubului.

În vreme ce Hodgson, chiar şi de pe locul 2, spune că n-are şanse la titlu, managerul lui Liverpool întăreşte ideea că echipa sa are încă resurse să devină campioană. Optimismul i-a fost alimentat de succesul de la Selhurst Park, de unde nici o vizitatoare n-a plecat învinsă în acest campionat: **CRYSTAL PALACE - LIVERPOOL 0-3**. Steve McManaman (40, vole la centrarea lui McAteer de pe dreapta), Michael Owen (55), Oyvind Leonhardsen (60). Atacantul de buzunar Owen, care duminică a împlinit 18 ani, şi-a reconfirmat posibilităţile de a prinde lotul Angliei pentru Franţa. Gazdele au fost private încă din prima parte de prezenţa italianului Padovano, accidentat şi înlocuit cu Emblen.

Lanterna roşie a opus o rezistenţă dârză învingătoarei lui Kiew, rezultatul final fiind just: **BARNSLEY - NEWCASTLE 2-2**. Neil Redfearn (8, al 8-lea său gol pe '97 - '98, cu un lob de senzaţie la colţul lung), John Hendrie (73, stâng ucigător de la 20 m.) - Keith Gillespie (42, 48).

28.533 spectatori au asistat la al 7-lea meci consecutiv fără victorie pentru "caramelele" lui Howard Kendall, care n-au mai nimerit plasa în ultimele 6 ore de fotbal. De acum fără legendarul portar Southall, cedat sub formă de împrumut la West Brom, după o carieră de 750 meciuri la trupa de pe Mersey, gazdele de fapt nici nu se puteau aştepta la mai mult, în absenţa suspendaţilor Bilic şi Ferguson: **EVERTON - WIMBLEDON 0-0**.

După un 1-6 defăimător acasă cu Chelsea, Spurşii nord-londonezi au suferit o nouă corecţie severă, semn că înlocuirea lui Francis cu Gross n-a adus lecuirea problemelor de la White Hart Lane: **COVENTRY - TOTTENHAM 4-0**. Darren Huckerby (25 şi 86), Gary Breen (64), Marcus Hall (89), toate cu şuturi foarte puternice. Marea performanţă din istoria gazdelor a constituit-o cucerirea Cupei Angliei în 1987, tocmai în dauna unui Tottenham cu Glenn Hoddle în teren. Aşa că lui Mabbut & Co. nu le prea prieşte să lupte cu trupa lui Strachan. Pentru Spurs urmează sâmbătă un derby al disperării, acasă cu Barnsley.

"Bufniţele" au suferit la Upton Park primul eşec în era Ron Atkinson, după o serie de 4 succese, unicul gol fiind marcat de un jucător revenit după o accidentare care l-a ţinut 3 luni pe tuşă: **WEST HAM - SHEFFIELD WED. 1-0**. Paul Kitson (70). Lunea trecută, în ultimul meci al rundei trecute, în derby-ul din Yorkshire, a fost **SHEFFIELD WED. - BARNSLEY 2-1** (Stefanovic, Di Canio 89' - Redfearn).

3 goluri spectaculoase la The Dell: **SOUTHAMPTON - LEICESTER 2-1**: Matt Le Tissier (2, stâng la colţul lung, din careul mic), Francis Benali (56, "cap" lobat de la 10 m, bară transversală - gol, aceasta fiind prima sa reuşită în 287 apariţii pentru "Sfinţi") - Rob Savage (84, stâng de la 25 m).

Duminică, la Reebok Arena din Horwich, "Trăpaşii" au jucat cu "Berbecii": **BOLTON - DERBY 3-3**. Alan Thompson (50, penalty), Nathan Blake (72), Jamie Pollock (77) - Stefano Eranio (54), Ciccio Baiano (64 şi 68).

MIHAI COMŞULEA

F.A. CARLING PREMIERSHIP

1. MAN. UTD.	17	11	4	2	43-13	37	+13
2. BLACKBURN	18	10	6	2	33-19	36	+9
3. CHELSEA	18	11	2	5	41-18	35	+11
4. LEEDS	18	9	4	5	26-19	31	+4
5. ARSENAL	18	8	6	4	32-21	30	+3
6. LIVERPOOL	17	8	4	5	30-17	28	+4
7. DERBY CO.	17	8	3	6	33-27	27	+3
8. LEICESTER	18	7	6	5	23-17	27	-3
9. NEWCASTLE	16	7	4	5	20-21	25	-2
10. WEST HAM	18	8	1	9	25-28	25	+1
11. WIMBLEDON	18	6	5	7	19-21	23	-7
12. ASTON VILLA	17	6	3	8	19-23	21	-3
13. SHEFFIELD	18	6	3	9	30-39	21	-6
14. COVENTRY	18	4	8	6	17-24	20	-10
15. CRYS.PALACE	18	5	5	8	17-25	20	-4
16. BOLTON	18	4	8	6	16-27	20	-7
17. SOUTHAMPT.	18	6	1	11	22-28	19	-11
18. TOTTENHAM	18	4	4	10	14-32	16	-11
19. EVERTON	18	3	5	10	16-27	14	-13
20. BARNSLEY	18	4	2	12	17-47	14	-13

GERMANIA

REHHAGEL ÎNTRE A FI ŞI A NU FI... LA LAUTERN

Deci, la 20 ianuarie, ziua meciului cu Köln, se va şti dacă Otto Rehhagel va rămâne sau nu pe banca tehnică a "Dracilor roşii". Antrenorul de care se leagă excelenta evoluţie a fostei echipe care i-a lansat pe celebrii fraţi Walter, pune nişte condiţii pentru a continua. În primul rând, Hubert Kassler să rămână preşedinte, iar amicul său, Jürgen Friedrich, să fie păstrat în anturajul echipei...

Până una-alta, trupa lui Otto a pierdut la Berlin: **HERTHA - KAISERSLAUTERN 2-0: Karl (3), Preetz (72),** scor cu care s-a încheiat şi meciul precedent de pe stadionul Olimpic, sezonul trecut, în liga secundă. Interesant este că, acum 33 de ani, jucător fiind la Hertha, acelaşi Rehhagel marca primul său gol în Bundesliga pe acelaşi stadion, în faţa celor de la... Kaiserslautern! După înfrângerea de la Wolfsburg, Lautern a cedat acum şi în faţa celeilalte nou promovate, care are 6 victorii în ultimele 7 etape. La fiecare dintre succese, Preetz a înscris cel puţin un gol! Bucurie mare în rândurile fanilor berlinezi (ultima dată au avut acelaşi sentiment la 4 februarie 1978, când a fost 2-1 pentru favoriţii lor în meciul direct) şi care au afişat o pancartă pe care scria: "Otto, lasă 3 puncte aici şi îţi vom ţine pumnii să câştigi campionatu!". Prima parte a dorinţei suporterilor alb-albaştrilor s-a îndeplinit...

Problemele continuă pe malul Mării Nordului: **HAMBURG - WOLFSBURG 1-2: Schnoor (87) - Reyna (37), Präger (71).** Pentru prima dată, Hamburg a pierdut 4 întâlniri la rând acasă de când evoluează în ligă. În plus, în toate meciurile de pe Volksparkstadion a primit cel puţin un gol. Marea decepţie a echipei este ghanezul Anthony Yeboah, care n-a reuşit decât 2 goluri în cele 11 jocuri în tricoul noi sale echipe.

Cea de-a treia victorie în deplasare s-a înregistrat tot pe malul mării: **ROSTOCK - BREMEN 1-2: Rehmer (11) - Bode (13, 53).** Eficienţă maximă pentru internaţionalul Marco Bode: două şuturi pe poartă, două goluri! După martie 1995, este pentru prima dată când Werder înregistrează două victorii consecutive în deplasare.

BAYERN - GLADBACH 3-2: Jancker (20, 50), Nerlinger (52) - Effenberg (63), Pettersson (87),. Pentru ambele echipe a fost meciul 1111 în Bundesliga, ele promovând în acelaşi an, 1965. Pentru a 8-a oară Bayern marchează mai mult de 2 goluri într-un meci din acest campionat, în timp ce Borussia n-a mai câştigat de 6 etape. Carsten Jancker este la prima dublă în Germania.

Surpriză pe Müngersdorferstadion: **KÖLN - DORTMUND 4-2: Polster (7, 17, 62), Azizi (62) - Herrlich (20), Chapuisat (50).** Köln câştigă în faţa galben-negrilor după 8 meciuri directe în care nu reuşiseră acest lucru. Primul gol al lui Polster (ales jucătorul anului în Austria şi totodată a treia oară când marchează cel puţin 3 goluri pe meci în Bundesliga) a fost marcat după o centrare a lui Munteanu - a noua execuţie a românului care se transformă în gol - record al campionatului!

SCHALKE - DUISBURG 1-1: De Kock (5) - Osthoff (30). Albaştrii n-au reuşit victoria în meciul cu numărul 500 jucat pe teren propriu în ligă. Olandezul Johan De Kock este golgeterul fundaşilor, cu 4 goluri. Urmărit insitent de Real Madrid şi Milan, portarul Lehmann îşi va continua cariera la deţinătoarea Cupei UEFA.

STUTTGART - BIELEFELD 1-0: Balakov (80). Neînvinşi de 8 etape, svabii au trăit din nou prin sclipirile aceluiaşi Balakov, autor al celui de-al 5-lea său gol din lovitură liberă, record al campionatului.

Două remize albe. **KARLSRUHE - 1860 MÜNCHEN 0-0.** Două premiere în urma acestui scor: gazdele sunt la primul meci în care nu marchează, în timp ce münchenezii nu primesc gol pentru prima dată într-o deplasare. Interesant este că oaspeţii au câştigat până acum 10 puncte în deplasare, aproape la fel de mult ca şi la München, 11.

BOCHUM - LEVERKUSEN 0-0. Pentru a 12-a oară consecutiv fără înfrângere, Leverkusen păstrează atacul din Bochum pe ultimul loc în ceea ce priveşte golurile marcate acasă, doar 8.

Restanţa Dortmund - Hertha are loc astăzi, 16 decembrie, la fel ca şi 3 dintre **sferturile cupei**: Trieri - Mannheim, Uerdingen - Stuttgart, Jena - Duisburg, în timp ce derbyul Bayern - Leverkusen se joacă mâine, miercuri.

Ultima etapă din 1997 are următorul program: vineri, 19 decembrie: Dortmund - Schalke, Gladbach - Hertha. Sâmbătă, 20 decembrie: Bielefeld - Karlsruhe, Leverkusen - Stuttgart, Lautern - Köln, Duisburg - Bochum, Wolfsburg - Bayern, 1860 München - Bremen. Duminică, 21 decembrie: Hamburg - Rostock.

Golgeteri: 14 - Kirsten (Leverkusen), 13 - Marschall (Lautern), 10 - Winkler (1860), Balakov (Stuttgart), Präger (Wolfsburg).

MARIUS BREAZU

Bundesliga

1. K'LAUTERN	19	13	3	3	39-23	42	+15
2. BAYERN	19	11	5	3	40-23	38	+11
3. STUTTGART	19	10	5	4	39-22	35	+5
4. LEVERKUSEN	19	8	7	4	34-22	31	+1
5. SCHALKE	19	8	7	4	21-16	31	+4
6. WOLFSBURG	19	8	3	8	25-27	27	0
7. ROSTOCK	19	7	4	8	29-27	25	-2
8. DUISBURG	19	7	4	8	23-25	25	-5
9. HERTHA	18	7	4	7	23-26	25	-2
10. BREMEN	19	7	4	8	23-30	25	-5
11. KARLSRUHE	19	6	6	7	31-36	24	-6
12. DORTMUND	18	5	6	7	28-28	21	-6
13. TSV 1860	19	5	6	8	22-33	21	-9
14. HAMBURG	19	5	5	9	25-31	20	-7
15. BOCHUM	19	5	5	9	23-30	20	-7
16. KOLN	19	6	2	11	30-42	20	-7
17. GLADBACH	19	4	7	8	30-36	19	-11
18. BIELEFELD	19	6	1	12	23-31	19	-11

CEAŢA ŞI MINGEA ROŞIE AU ADUS GHINION LUI OVIEDO

SPANIA

Din cele 30 de goluri marcate în etapa a 16-a, 5 au fost opera fundaşilor, cu toţii spanioli: Belsue şi Aragon (ambii Zaragoza), Alkorta şi Rios (ambii Ath. Bilbao), Sergi (FC Barcelona). Ultimul fiind şi desemnat jucătorul etapei, stângaciul punctând din nou cu piciorul drept!

Cinci jucători au văzut cartonaşul roşu, ca şi un antrenor de altfel, Camacho, de la Espanol, fiind trimis în tribune, în derby-ul catalan.

Primele două clasate s-au distanţat faţă de urmăritoarele lor, ambele impunându-se pe teren propriu. Duminică s-au împlinit 50 de ani de la inaugurarea arenei "Santiago Bernabeu". La 14 decembrie 1947 la meciul Realului cu formaţia portugheză Belenenses au asistat 60.000 de spectatori. La 14 decembrie 1997, 90.000 de aficionados au fost prezenţi la partida **REAL - MERIDA 1-0: Mariano (29 - autogol)**. Gazdele au tremurat serios pentru acest succes, având doar doi stranieri în formula de start (Suker şi Redondo), în minutul 63 fiind aruncat în luptă şi Seedorf, înlocuindu-l pe croatul Suker. Merida a ratat şi un penalty, la fel ca şi în confruntarea din sezonul trecut, disputată pe aceeaşi arenă! Legendarii jucători ai Realului, Sanchis şi Hierro, au evoluat pentru a 450-a, respectiv a 350-a oară în Primera Division.

Pe "Nou Camp" n-a fost loc pentru o surpriză. **FC BARCELONA - ESPANOL 3-1: Luis Enrique (24), Giovanni (52), Sergi (72) - Esnaider (58 - penalty).** Barça a jucat destul de bine, antrenorul Van Gaal fiind şi el mulţumit: **"Pentru prima dată am arătat şi noi ca o echipă"**, declara tehnicianul olandez după meci. Debutul conaţionalului său, Bogarde, sosit de la Milan, n-a fost prea fericit, el provocând penalty-ul în favoarea lui Espanol, după un fault la Ouedec. Gâlcă a jucat tot meciul, dar nu l-a putut învinge pe bravul portar Hesp.

A 8-a deplasare a lui Oviedo a fost cu ghinion, sosind astfel prima înfrângere externă. **VALLADOLID - OVIEDO 1-0: Peternac (35).** 18.000 de spectatori s-au chinuit pentru a desluşi câte ceva din ceea ce se petrecea pe gazon, partida desfăşurându-se pe o ceaţă densă, mingea de joc fiind una de culoare roşie. După golul lui Peternac, toţi jucătorii echipei gazdă şi-au ridicat tricourile de joc, pe cele îmbrăcate dedesubt fiind imprimat chipul preşedintelui clubului, Marcos Fernandez, aflat în spital!

Şi alte două jocuri s-au încheiat cu succese ale formaţiilor aflate pe teren propriu: **ATH. BILBAO - CELTA 2-1: Alkorta (88), Rios (90) - Revivo (44)**. Pierzându-l pe Josema, eliminat în minutul 87, oaspeţii au încasat două goluri în 180 de secunde. **VALENCIA - COMPOSTELA 4-1: Claudio Lopez (10), Vlaovici (63), Angulo (65), Ortega (84) - Amaral (85).** În precedentele 7 confruntări susţinute acasă în acest campionat, Valencia a marcat doar 5 goluri. La scorul de 3-0, noul preşedinte al gazdelor, Pedro Cortes, a părăsit arena, pulsul acestuia luând-o razna! Atât antrenorul Claudio Ranieri, cât şi tehnicianul lui Compostela, Fernando Vasquez, au avut ultimatum înaintea meciului.

N-au lipsit nici victoriile în deplasare. **MALLORCA - BETIS 1-2: Galvez (1) - Jarni (7), Finidi (36).** Continuă criza insularilor aflaţi la al 3-lea insucces consecutiv. Interesant este faptul că în poarta oaspeţior s-a aflat Prats, originar tocmai din... Mallorca. Eliminat Jaime Quesada (Betis - min. 44).

SANTANDER - ZARAGOZA 2-3: Schurrer (44), Bestchastnich (87) - Belsue (11), Aragon (45 - penalty), Yordi (86). În ultimele 10 apariţii ale lui Zaragoza la Santander această grupare a fost învinsă doar de două ori. Penalty-ul tranformat de Aragon a fost al 5-lea de care au beneficiat oaspeţii în acest campionat.

De câte ori s-a deplasat în insulă antrenorul Radomir Antici n-a cunoscut eşecul! **TENERIFE - ATL. MADRID 2-2: Makaay (29),Kodro (41 - penalty) - Jose Mari (78), Pantici (90).** Alb-roşii au smuls un punct, chiar dacă au evoluat aproape o oră în 10 oameni, Caminero fiind eliminat. Portughezul Arthur Jorge n-a cunoscut încă bucuria succesului cu Tenerife, echipa sa înscriind doar 3 goluri în ultimele 6 partide!

GIJON - SALAMANCA 1-1: Kucharski (44) - Pauleta (5). Gazdele au obţinut primul punct acasă şi al 3-lea în acest sezon având un nou antrenor în persoana lui Diaz Novoa. Acesta a avut în timpul jocului, lângă piciorul drept, o potcoavă vopsită în culorile alb-roşii ale clubului!

CORUNA - SOCIEDAD 1-1: Fran (7) - Gracia (44). Trupa din Galicia este regina remizelor, aceasta fiind a 9-a, a 5-a pe stadionul Riazor. Vizitatorii sunt neînvinşi de 13 etape!

■ **GHIŢĂ OCHIŞOR**

CLASAMENT

1. BARCELONA	16	12	1	3	35-19	37	+13
2. REAL	16	10	5	1	28-11	35	+11
3. ATL.MADRID	16	8	6	2	36-18	30	+6
4. ESPANOL	16	7	7	2	24-11	28	+4
5. SOCIEDAD	16	7	7	2	23-11	28	+4
6. CELTA	16	8	3	5	27-20	27	+3
7. BETIS	16	7	5	4	23-21	26	+2
8. BILBAO	16	6	7	3	21-18	25	+1
9. ZARAGOZA	16	6	5	5	26-27	23	-1
10. OVIEDO	16	5	8	3	17-18	23	-1
11. MALLORCA	16	5	6	5	22-15	21	-3
12. SANTANDER	16	5	4	7	18-22	19	-5
13. MERIDA	16	4	4	8	12-22	16	-8
14. VALLADOLID	16	4	4	8	13-25	16	-8
15. CORUNA	16	2	9	5	17-21	15	-9
16. VALENCIA	16	4	3	9	16-23	15	-9
17. SALAMANCA	16	3	5	8	11-20	14	-10
18. COMPOST.	16	3	5	8	22-33	14	-10
19. TENERIFE	16	3	5	8	14-27	14	-10
20. GIJON	16	0	3	13	14-37	3	-21

ÎN VIZOR: EUROCUPELE

ROMÂNIA ÎMBĂTRÂNEŞTE CU O SINGURĂ PRIMĂVARĂ ÎN ULTIMII 8 ANI

Din nou fotbalul românesc de club a fost deconectat de la competiţiile europene încă înaintea Crăciunului, aceeaşi Steaua reuşind singura calificare în primăvară din perioada postrevoluţionară în ediţia '92 - '93 a Cupei Cupelor. Deşi au ieşit din competiţie destul de clar, după ce clacaseră iniţial şi în preliminariile Ligii Campionilor, militarii au cules ceva puncte în cele 10 meciuri jucate din iulie încoace, cu palmaresul: 5 2 3 15-14, urcând de pe locul 37 pe 32 în clasamentul general al cupelor europene, peste Tottenham, Leeds, Eintracht, TSKA Sofia şi IFK Goteborg. Linia de clasament izbutită de cei din Ghencea în cele 29 ediţii jucate în eurocupe este: 131 49 35 47 176-176.

10 dintre cele 48 de ţări aliniate la start mai sunt reprezentate în competiţii, aproape două treimi dintre grupările care vor juca în primăvară fiind purtătoarele de steag a doar 4 ţări, Germania, Italia, Spania şi Anglia, singurele de altfel care mai au cel puţin câte o echipă în fiecare dintre cele 3 întreceri. Germanii şi italienii, cu 5, respectiv 4 echipe, au ridicat ştacheta faţă de bilanţul din decembrie '96, insularii sunt constanţi, iar spaniolii şi francezii au înregistrat un uşor regres faţă de ediţia trecută. Moscova este o prezenţă plăcută, cu două teamuri încă în cursă, blocul.estic reeditând performanţa de acum 2 ani, de a avea în luptă 4 grupări pentru martie, după bezna totală din sezonul trecut.

CHAMPIONS LEAGUE... **Juve, la mustaţă**

Dacă s-ar fi păstrat un vechi criteriu, cu două puncte la victorie, egalul obţinut la Atena le-ar fi fost suficient vikingilor de la Rosenborg pentru a accede a doua oară consecutiv în primăvara eurocupelor. Dar golul lui Inzaghi a dus-o pe Juve pentru a 10-a oară în sferturile lui C1, în faţa unor "Diavoli roşii" din Manchester care au suferit al 6-lea eşec pe teren italian, după 0-4 (în '57 - '58) şi 0-2 ('68 - '69) cu Milan, ambele în Cupa Campionilor, 0-3 ('76 - '77) şi 1-2 ('83 - '84) cu Juve, de fiecare dată în Cupa Cupelor, şi 0-1, tot cu "Bătrâna Doamnă", în ediţia trecută a Champions League.

Borussia Dortmund , deţinătoarea la zi a trofeului, şi-a respectat blazonul, fiind gruparea cu cel mai bun parcurs din toate cele 6 grupe. Surpriza a furnizat-o Dinamo Kiev, revenită după 6 ani în sferturile competiţiei care şi-a modificat de 4 ori sistemul de desfăşurare în acest deceniu. Barcelona, vicecampioana Spaniei, pe lângă că nu şi-a apărat trofeul cucerit în Cupa Cupelor, a rămas cu buzele umflate şi în C1, un alt gigant care va vedea sferturile la televizor fiind PSG.

Marele beneficiar al noului sistem competiţional marca UEFA este fotbalul german, cu 3 echipe între ultimele 8, o premiera a competiţiei.

Rezultatele ultimei runde: Praga - Dortmund 0-3 şi Galatasaray - Parma 1-1, în grupa A, câştigată de Dortmund cu 15 puncte; Juve - Man. Utd. 1-0, Kosice - Feyenoord 0-1, în "B", adjudecată de Manchester (15 p.), cu Juventus calificându-se de pe locul 2, cu 12 puncte; Newcastle - Kiev 2-0 şi PSV - Barcelona 2-2, în grupa "C", cea mai echilibrată, cu 4 remize, cucerită de ucraineni, cu 11 puncte; Real Madrid - FC Porto 4-0, Olympiakos - Rosenborg 2-2, sârbul Georgevici retezându-le norvegienilor calificarea în minutul 88, grupa "D" fiind câştigată de madrileni (13 p.); Bayern - Goteborg 0-1, PSG - Besiktas 2-1, în "E", bavarezii obţinând cu 12 puncte calificarea în faţa parizienilor, datorită superiorităţii în meciurile directe; Leverkusen - Monaco 2-2 şi Sporting - Lierse 2-1 în grupa "F", din care cei din Principat şi farmaciştii s-au calificat la braţ, cu 13 puncte.

Criteriul tragerii la sorţi pentru sferturi va impune evitarea meciului Juve-Leverkusen, respectiv a confruntărilor acestor două grupări de pe locul 2 cu Manchester şi Monaco, câştigătoare ale grupelor lor.

CUPA UEFA... **San Siro a fost bun cu Inter**

Pe 9 decembrie '96, pe San Siro, Rosenborg furniza o mare surpriză, dispunând cu 2-1 de AC Milan. Exact peste un an, marţea trecută,. Inter a întors pentru a 3-a oară un rezultat de 0-2, fiind protejată de San Siro, care reprezintă data de 9 decembrie în calendarul catolic! Şi pe 19 octombrie '83, 5-1 cu Groningen, respectiv 24 octombrie '90, 3-0 cu Aston Villa, negru-albaştrii au revenit după un tur de 0-2. În timpul meciului, milanezul Moriero i-a strâns de două ori mâna centralului bulgar Atanas Uzunov, probabil pentru a-i purta noroc, tot cu acest arbitru balcanic mijlocaşul italian marcând un gol în urmă cu doi ani, pentru Roma, în victoria cu 3-1, necalificantă, cu Slavia Praga. Cu această ocazie, Beppe Bergomi a depăşit recordul de 104 meciuri jucate în cupele europene, deţinut de portarul Ray Clemence. Inter e favorita competiţiei, deşi Schalke, deţinătoarea trofeului, este încă în cursă. Lazio este pentru a doua oară în sferturile Cupei UEFA, în vreme ce Rapid Viena este la al 7-lea eşec din tot atâtea duble manşe cu grupări din Calcio. Ajax s-a calificat şi ea, fiind singura echipă marcatoare în deplasare în returul optimilor, iar Aston Villa urcă după exact 20 de ani în sferturile din C3, pe atunci depăşind-o cu 2-0 şi 1-1 pe Athletic Bilbao.

Rezultate: **Villa** - Steaua 2-0, **Lazio** - Rapid Viena 1-0, **Inter** - Strasbourg 3-0, **Schalke** - Braga 2-0, Bochum - **Ajax** 2-2, **Spartak Moscova** - Karlsruhe 1-0 (după prelungiri), **Atletico Madrid** - Croaţia Zagreb 1-0 şi **Auxerre** - Twente 2-0. Echipele subliniate s-au calificat în sferturi.

Tragerea la sorţi a sferturilor va avea loc mâine (miercuri 17 decembrie).

JOHN CHARLES

UN BRITANIC CELEBRU ÎN CALCIO

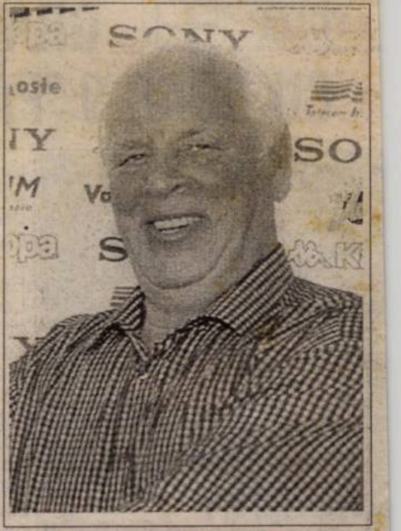

Relativ la faptul că fotbaliştii britanici n-au rupt în general gura târgului cu evoluţiile lor prin alte campionate din Europa, şi în special în Italia, galezul John Charles rămâne cel mai grozav export al fotbalului insular. Că doar nu degeaba a fost mai popular decât de The Beatles şi mai iubit decât Lady Di, în rândul fanilor lui Juve.

După meciul Ţara Galilor - Brazilia, la mondialele suedeze din '58, un anumit tânăr Pele elogia jocul puternicului vârf velş Charles, care tocmai încheiase primul său sezon în Serie A, cu Juventus, pentru care marcase 28 de goluri, fiind desemnat Jucătorul Italian al anului. "Charles e un fotbalist excelent", remarca Pele. Pentru acesta a plătit Juve în '57 lui Leeds 65.000 lire sterline, un record de achiziţie la acea vreme pentru "Bătrâna Doamnă". Poreclit "Gigantul gentil", pentru faptul că n-a fost sancţionat cu nici un galben în întreaga sa carieră, Charles a trecut la 17 ani de la Swansea City la Leeds, pe care a ajutat-o în '56 să promoveze în prima ligă, al cărei golgeter a devenit în ediţia următoare, cu 38 de goluri!

Apoi, între '57 şi '62, Charles a câştigat cu Juve 3 titluri de campion şi două cupe ale Italiei, înscriind în această perioadă 93 de goluri şi fiind al 5-lea puncher din istoria clubului piemontez, "înaltul galez juca vârf de atac şi, după ce înscria, antrenorul îl retrăgea în apărare, pentru a proteja avantajul", îşi aminteşte Gianni Agnelli zilele lui Charles în alb-negru, care a rememorat la rândul său stilul de joc al juventinilor: "Evoluam pe principiul apărării beton şi a contraatacurilor rapide, care a dat roade de exemplu la Napoli, unde ne-am apărat cu 9 oameni şi am înscris sec."

Deşi salariile de atunci erau glume în comparaţie cu cele din fotbalul modern, câştigând 15 lire sterline la victoria acasă şi 25 în deplasare, jucătorii aveau totuşi statutul de vedetă: "Într-o dimineaţă, când m-am trezit şi m-am uitat pe fereastră, în faţa casei vechea mea maşină era înlocuită cu un FIAT 2100 nou-nouţ, cum avea toată echipa. Cred că nu-mi cumpăraseră un Ferrari pentru că n-aş fi intrat în el", a spus Charles într-un interviu acordat presei engleze cu ocazia sărbătorii centenare a clubului Juventus Torino, desfăşurată în luna iulie a acestui an, la care John a fost oaspetele de onoare. Deşi n-a jucat alături de Sivori, Bettega şi Platini într-un meci de remember al fostelor stele juventine, datorită vârstei şi a problemelor cardiace, Charles nu ratează nici un meci al lui Leeds, la care asistă împreună cu foste glorii ale "Păunilor", Peter Lorimer sau Eddie Gray.

Cel mai interesant aspect al carierei torineze a lui Charles a fost câştigarea simpatiei fanilor marii rivale locale AC Torino, care într-o seară, târziu, i-au înconjurat vila, scandându-i numele G-I-O-V-A-N-I, după care i-au băut tot vinul roşu din pivniţă. Asta după ce după-amiază, la derby-ul Juve - Torino, lovindu-l cu cotul în faţă pe un fundaş al oaspeţilor, Charles a scăpat nesancţionat de arbitru spre gol, dar a preferat să şuteze mingea în aut...

În actualul sezon, doar vârful Daniele Dichio, ex-QPR poartă steagul britanic în Serie A, la Lecce. Iată lista completă a insularilor care au evoluat în fotbalul peninsular postbelic:

.. un galez elogiat de Pele

ENGLEZI - Charles Adcock (sosit în '46, la Padova, Triestina şi Treviso), John Jordan ('48, Juve), Frank Ratcliffe ('49, Alessandria), Anthony Marchi ('57, Vicenza, Torino), Joseph Baker ('61, Torino), James Greaves ('61, Milan), Reginald Hitchens ('61, Inter, Torino, Atalanta, Cagliari), Trevor Francis ('82, Samp, Atalanta), Luther Blissett ('83, Milan), Ray Wilkins şi Mark Hateley (84, Milan), Gordon Cowans şi Paul Rideout (85, Bari), Paul Elliott ('87, Pisa), David Platt ('90, Bari, Juve, Samp), Des Walker ('90, Samp), Paul Gascoigne ('92, Lazio), Paul Ince ('95, Inter), Franz Carr ('96, Reggiana).

GALEZI - John Charles ('57, Juve, Roma), Ian Rush ('87, Juve).

IRLANDEZI - Liam Brady ('80, Juve, Samp, Inter, Ascoli), Josiah Sloan ('48, Milan).

SCOŢIENI - Joe Jordan ('81, Milan, Verona), Dennis Law ('61, Torino), Graeme Souness ('84, Samp).

MIHAI COMŞULEA

Hackney Marshes, un fel de Copacabana în varianta londoneză

Nu e de mirare că Londra este unul dintre oraşele cu cea mai bună reprezentare în diviziile profesioniste engleze, nu mai puţin de 12 echipe evoluînd în primele patru ligi ale Albionului. E de prisos să mai amintim că fiecare dintre acestea posedă baze sportive proprii, echipate la cel mai înalt nivel, unde toate formaţiile clubului respectiv, indiferent de vîrsta jucătorilor, au toate facilităţile. Numai că, la est de Londra, la cîţiva kilometri, există un loc probabil unic în lume. Este vorba de pajiştea de la Hackney Marshes. După al doilea război mondial, mai precis în 1947, s-au pus bazele fotbalului organizat pe această Copacabana în varianta britanică. Dintr-un teren care servea adunării resturilor muniţiei folosite în război, aceasta a devenit o oază a fotbalului. Ceva mai mut de 150 de hectare de gazon au fost puse la punct, astfel încât s-au putut trasa nu mai puţin de 110 terenuri de fotbal. De-a lungul timpului acestea au rămas "doar" 88, însă satisfac aceeaşi sete de fotbal a londonezilor de toate vîrstele. Oricum, terenurile sunt mult mai numeroase decît vestiarele, iar cererea este tot timpul mai mare decât oferta.

Pete de culoare

În ultima vreme, echipele de club, dar şi cele naţionale (vezi cazurile Franţei şi Olandei) sunt compuse din jucători născuţi pe diferite meridiane. De aici şi culoarea lor diferită, predominante fiind albul şi negrul, aşa cum se vede şi în fotografia alăturată. Cei doi din clişeu sunt nimeni alţii decât francezii Christian Karembeu (în stânga!) şi Eric Cantona, în dreapta. Ei şi-au schimbat culoarea pielii (între ei!) în vederea realizării unui clip publicitar lansat cu ocazia luptei împotriva rasismului pe stadioane. I-aţi fi recunoscut pe cei doi fără explicaţiile pe care vi le-am oferit?

Un şut pentru istoria fotbalului

Cu siguranţă figura acestui jucător nu vă este familiară. E greu de crezut că l-aţi mai văzut undeva şi la fel de greu de crezut că veţi mai avea vreodată ocazia să-i întâlniţi fotografia în viitor. Personajul se numeşte Darren Castle, este scoţian şi face parte dintr-o echipă de amatori. Această modestă carte de vizită nu l-a împiedicat să intre în istoria fotbalului. Prin ce fapte de vitejie s-a remarcat Darren? Simplu. El este primul portar care a înscris un gol valabil direct dintr-un aut de poartă. Aşa cum se ştie, după modificările regulamentului în această privinţă, un gol înscris în asemenea condiţii este perfect valabil. Şutul său, executat din colţul careului mic al propriei porţi, s-a oprit în plasa adversă. Nu se specifică lungimea terenului, sau dacă viteza vântului era suficient de mare cînd bravul goal-keeper a executat lovitura istorică. Cert este că golul a fost valabil, mingea atingând pămîntul aproximativ în apropierea celuilat careu de 16 metri, de unde s-a dus în plasă peste portarul advers, surprins destul de departe de linia porţii. Acest lucru s-a întâmplat într-un turneu care a avut loc nu departe de Aberdeen şi culmea s-a petrecut în cel de-al treilea meci pe care Darren l-a susţinut ca portar, el fiind practic mijlocaş. **"Cred că voi rămâne portar în continuare. Aşa parcă am mai multe şanse să marchez goluri decât pe vremea când jucam în linia de mijloc"** spunea cel în cauză, cu un umor tipic insularilor.

În lumea dezvoltată cea mai eficientă reclamă este cea legată de SPORT

FOTBAL vest vă oferă ACUM, AICI, această şansă, pentru că:

- Spre deosebire de celelalte ziare locale, este difuzat în judeţele ARAD + BIHOR + CARAŞ-SEVERIN + HUNEDOARA + TIMIŞ
- Este citit de populaţia activă, dinamică, "trecut din mână în mână"
- Reclama Dvs. în "Fotbal vest" nu este înghesuită în pagini exclusiv publicitare, ci este evidenţiată distinct, alături de cele mai interesante articole sportive

1900 Timişoara, str. Paris 2A ✦ Tel./fax: 056.190.656;190.128